GELBĖKIME BADAUJANČIĄ LIETUVĄ!

DĖKIME AUKAS TAUTOS FONDAN!

DRAUGAS
LITHUANIAN DAILY FRIEND

KAINA 2 CENTAI
PRICE 2 CENTS

CHICAGO, ILLINOIS KETVIRTADIENIS, BALANDŽIO (APRIL) 18 D., 1918 M.
Entered as Second Class Matter March 31, 1916, at Chicago, Illinois under the Act of March 3, 1879.

METAI-VOL. III. No. 92

PLENUOJAMA 5 MILIJONŲ KARIUOMENE

Baisųs mušiai nepaliauja Flandrijoje

VOKIECIAI NEGALI INVEIKTI ANGLŲ

KALBAMA APIE 5 MILIJONŲ KARIUOMENĘ.

Su didžiausia paskuba bus rekrutuojama armijos.

True translation filed with the postmaster at Chicago, Ill., on April 18, 1918, as required by the act of October 6. 1917.

Washington, bal. 17.—Karės sekretorius Newton D. Baker, vos tik sugryžęs iš Prancuzijos, šiandie pranešė prezidentui Wilsonui, kad Amerikai yra reikalinga su didžiausia paskuba pagaminti skaitlingą kariuomenę vis labjau didėjant tos kariuomenės reikalingumui vakarų fronte.

Visos smulkmenos buvo išdėstytos prezidentui ir karės biurų viršininkams šiandie visu popiečiu konferencijoje, įvykusioje Baltuose Rumuose.

Po vadovyste laikinojo štabo viršininko majoro gen. Peyton C. March ir Provost Marshal General Crowder duota pradžia plenams, kurie veikiai bus apdirbti ir paduoti kongresui.

Yra apskaitoma, kad kariuomenės skaitlius kuoveikiausiai turi but padidintas ligi 3 milijonų vyrų. Kuomet gi visas veikimas karės organizacijoje bus išjudintas, tuomet kariuomenės skaitlius bus pastumėtas ligi 5 milijonų vyrų.

ANGLAI NETEKO TVIRTOVĖS FLANDRIJOJ.

Turi apleisti miestą Ypres.

True translation filed with the postmaster at Chicago, Ill., on April 18, 1918, as required by the act of October 6. 1917.

LONDONAS, bal. 17.—Anglai apleido savo pozicijas aplink Ypres. Pasitraukė į naują liniją.

Anglai atsiėmė nuo vokiečių Meteren, šiauriniam mušių fronte, su kontratakomis, paskelbta oficialiai.

Meteren yra vakaruose nuo Bailleul, kurį vokiečiai paėmė trečiadienį, ir už šešių mylių į rytus nuo Hazebrouck, anglų geležinkelių centro, kurį priešininkas mėgina apsupti.

Pranešimas, kad Metereną anglai atsiėmė — tai pirmoji žinia, jogei vokiečiai buvo paėmę tą miestą.

SMARKUS ARTILERIJOS VEIKIMAS.

True translation filed with the postmaster at Chicago, Ill., on April 18, 1918, as required by the act of October 6. 1917.

Paryžius, bal. 17.—Praeitą naktį smarkus artilerijos veikimas buvo svarbiausiam mušių fronte, tarpe Somme ir Oise, paskelbė karės ofisas.

ATEIS VEIKIAI TREČIASIS DIDŽIULĖS OFENSYVOS LAIKOTARPIS.

Vokiečiai mėgins dar kur kitur pulties.

True translation filed with the postmaster at Chicago, Ill., on April 18, 1918, as required by the act of October 6. 1917.

Su Prancuzų Armijomis, bal 17.—Vokiečiai pagaliau neteke vilties sutruškinti talkininkų linijos, dabar deda pastangas nuslopinti talkininkų atsargas, kurios pasiųsta prieš juos mušių frontan. Pradėjus kovo 21 d., daugiau kaip 110 vokiečių divizijų panaudota prieš talkininkus. Daugiau kaip 20 iš jų yra Flandrijoj, gi kitos sukoncentruotos Somme apylinkėse, kur vokiečiai nujaučia sau pavojų nuo prancuzų atakų.

Kuomet anglų linija Flandrijoje pasitraukia atgal ir kiek ten teritorijos pavedama vokiečiams, spėjama, kad didžiausio pasaulyj mušio antrasis laikotarpis veikiai baigsis. Koks bus trečiasis?

Pramatoma naujas užpuolimas.

Vokiečiai sulaikyti prieš Amiens ir išdalies sulaikyti Flandrijoj. Ką gi jie dabar mėgins? Ar jie, po trumpo atsilsėjimo, atnaujins užpuolimą Flandrijoj ligi paskutiniųjų ant abiejų sparnų? Ar jie užatakuos Arras iškišą, kuri dabar riogso tarpe Flandrijos ir Somme mušių laukų? Ar jie mėgins dar kartą briauties ant Amiens? Kaip ten nebutų, bet numanoma, jog trumpoj ateityj jie išnaujo stos užpuoliman.

Somme frontas jiems neįveikiamas, išėmus Hangard apylinkes, kur priešininkas be pasekmių dėjo pastangas paimti svarbias vietos pozicijas, atsirandančias ant vyriausiojo vieškelio, einančio į Amiens, apie už 9 mylių nuo šito, miesto.

Gen. Foch pasiganėdinimas.

Žinios, kad Foch yra oficijalis generalissimus ne tik iš vardo, bet ir iš veikimo, visam fronte pagimdė didelį pasiganėdinimą.

Suv. Valstijų gyventojai tegu aiškiai žino, kad amerikoniškoji kariuomenė dar nėra ėmusi dalyvumo šitam dideliam mušyj.

Iš namų trečiojo augšto po num. 549 West 18 gat. per langą iškrito Tony Bzaranes, 35 m. amžiaus.

Susitruškino visus kaulus. Nugabentas ligoninėn veikiai mirė.

BOLO PASHA NUGALABINTAS.

Prancuzas ramiai užsilaikė prieš egzekuciją.

True translation field with the postmaster at Chicago, Ill., on April 18, 1918, as required by the act of October 6. 1917.

Paryžius, bal. 17.—Šiandie anksti ryte Vincennes gojuje sušaudytas Bolo Pasha, kurs karės teismo atrastas kaltas šalies išdavime. Po komandos šauti kareivių burys papliupa paleido šuvius. Bolo Paša sukniubo suskylėjus jam galvą keliomis kulipkomis.

Lydimas kelių sargų Bolo apleido Sante kalėjimą keturias dešimts penkias minutas pirm egzekucijos. Nuvažiavus automobiliu į Vincennes, jis pirmiausia meldėsi su kalėjimo kapelionu. Po to jam užtrišta akys ir jis be jokio pasipriešinimo buvo nuvestas paskirton sušaudymui vieton.

"Taip daug geriau; esu užganėdintas", pasakė Bolo, kuomet jį iš miego pažadino trečiojo karės teismo komendantas Julien, kurs jam pranešė, jogei jau prisiartino atgailos valanda. Tai vienatiniai Bolo ištarti žodžiai prieš mirtį, išėmus jo pasikalbėjimus su kapelionu. Jis nusiėmė nuo savo krutinės šilkinę skepetaitę ir padavė kapelionui, prašydamas aną perduoti broliui, pralotui Bolo.

Pasmerktasis egzekucijos vieton nuėjo su nauja eile drabužių, kuriuos jam į kalėjimą pristatė brolis. Ant rankų turėjo baltas devėjamas pirštinaites.

Pagarsėjęs banditas John Shields nubaustas kalėjimu nuo vienerių metų ligi gyvos galvos už aldermano O'Toole apiplėšimą. Shields iš jaunų dienų buvo ypatingas paukštis.

Areštuotas Artur D. Nordquist, kurs nors yra vedęs, bet lošdamas jauniko rolę nuskriaudė ten kokią merginą.

Mirė policijos leitenantas James Miller iš 35 gat. nuovados. Pirmadienį jis ties savo namais ant trepų parkrito ir apsidaužė. Nuo to ir mirė. Ejo 52 metu.

Trečioji Laisvės Paskola.

TUOJAUS BUS MILIJARDAS!

True translation filed with the postmaster at Chicago, Ill., on April 18, 1918, as required by the act of October 6. 1917.

Washington, bal. 17.—Subskripcija trečiajai laisvės paskolai, kaipo parodo pinigyno departamentui pranešimai, jau pasiekė $931,156,050.

Minneapoliso distrikte per vieną kampanijos dieną, prasidėjusią pirmadienį, gauta apskritai 25 milijonai dolierių.

NEW YORKE SURINKTA $289,700,000.

True translation filed with the postmaster at Chicago, Ill., on April 18, 1918, as required by the act of October 6. 1917.

New York, bal. 17.—Per praėjusią naktį bondsų pardavimas, abelnai imant, padidėjo 14 milijonų dol. Dabar tenai, antrąjam distrikte, ligi 10:00 šiandie ryto buvo viso surinkta $289,700,000.

CLEVELANDAS JAU TURI 22 MILIJONU.

True translation filed with the postmaster at Chicago, Ill., on April 18, 1918, as required by the act of October 6. 1917.

Washington, bal. 17.—Clevelandas ligi šios dienos už laisvės bondsus turi surinkęs viso $22,000,000, gi Cincinnati suviršo $15,000,020.

Iš Pittsburgo pranešama, kad tenai daugelis darbininkų perka bondsus.

Atlanta, kur kampanija pradėta šiandie, surinkta pustrečio milijono.

Iš El Paso, Tex., pranešama, kad tenai mažiausia dalis jau pralenkta.

BOSTONO DISTRIKTAS DAVĖ $91,060,000.

True translation filed with the postmaster at Chicago, Ill., on April 18, 1918, as required by the act of October 6. 1917.

Boston, Mass, bal. 17.—Laisvės paskolos subskripcijos pirmąjam federaliam atsargos distrikte šiandie pasiekė $91,060,000, tas reiškia, kad per naktį padidėjo $10,764,000.

BURIAN UŽĖMĖ ČERNINO VIETĄ.

Burian jau pirmiau buvo ministeriu.

True translation filed with the postmaster at Chicago, Ill., on April 18, 1918, as required by the act or October 6. 1917.

Amsterdam, bal. 17.—Anot depešos iš Viennos, vietoje rezignavusio grafo Černino Austrijos-Hungarijos užsienių reikalų ministeriu paskirtas baronas Burian.

Baronas Stephan Burian von Rajecz buvo užsienių reikalų ministeris nuo rugs. 15 d., 1914 m. ligi gruodžio 23 d., 1916 m., kuomet jis buvo pamainytas Černinu, kurs dabar pasitraukė. Pirm to Burian buvo Austrijos-Hungarijos finansų ministeriu.

Baronas Burian buvo autorius notų Suv. Valstijoms reikale nuskandinimo italų garlaivio Ancona Tarpžemių jurėse, 1915 m. Su tuo laivu buvo žuvę ir amerikonai.

VOKIEČIAI APGAILESTAUJA ČERNINĄ.

Nes tai buvo jų idejos žmogus.

True translation filed with the postmaster at Chicago, Ill., on April 18, 1918, as required by the act of October 6. 1917.

Basel, Šveicarija, bal. 17.—Austrų ir vokiečių spauda apgailestauja grafo Černino atsistatydinimą.

Vokiečių elementas Austrijoje subruzdo, kuomet tas ministeris pasitraukė. Ir kuomet buvo paskelbta jo rezignacija, vokiečiai pradėjo smarkią agitaciją, kad jo vieton butų nuskirtas arba buvęs premjeras Tiša, arba grafas Andrassy arba kitas koks magijaras, turįs su jais vienodas pažiuras.

Viennos Mittag Zeitung sako, kad grafo Černino puolimui išdalies buvo kaltas jo nesusipratimas su imperatoriumi Lenkijos reikale ir del jo užpuldinėjimų prieš čekus.

ŽEMĖS DREBĖJIMAS CALIFORNIJOJE.

Eureka, Cal., bal. 17.—Čionai praeitą naktį atjausta žemės drebėjimas, kuris tęsėsi apie 30-tį sekundų. Nepadaryta jokių nuostolių.

BOLŠEVIKAI PRISIBIJO JAPONŲ.

Bet japonai nieko bloga jiems nedarysią.

True translation filed with the postmaster at Chicago, Ill., on April 18, 1918, as required by the act of October 6. 1917.

Pekinas, Kinija, bal. 17.—Nors admirolas Kato paskelbė proklemaciją į Vladivostoko gyventojus pranešdamas, kad japonų marininkų išlipimas nereiškia turėti bent kokius ryšius su Rusijos vidujiniais reikalais ir, kad tas nėra surišta su jokiuo Siberijoje veikimu, bolševikai Irkucke tiesiog kelia trukšmą.

Jie įsakė kariuomenės mobilizaciją visuose Siberijos miestuose ir apirubėse ir jie apeliavo į Petrogradą reikalaudami ginklų, artilerijos ir lakstytuvų. Bolševikai bijo svetimųjų įsimaišymo, nes jie žino, kad tas reikštų jų nupuolimą.

TEATRUS KRAUSTO Į POŽEMIUS.

Apsisaugojama nuo lakunų užpuolimo.

True translation filed with the postmaster at Chicago, Ill., on April 18, 1918 as required by the act of October 6. 1917.

Paryžius, bal. 17.—Lakunų užpuldinėjimai privertė paryžiečius sugalvoti — kai-kuriuos teatrus perkraustyti kur į požemius. Neužilgo tokiuo du teatru požemiuose bus atidarytu. Vienas iš tų teatrų, vadinamas Abri, yra pataisomas po šešių augštų bustu, kurs bus oficijaliai pripažintas, kaipo apsaugotas nuo bombardavimo.

Kitas požeminis teatras bus atidarytas po buvusiu "Caveau de la Revoliution" kabaretu, netolies Palais Royal. Pastarasis gi teatras bus perkeltas naujon vieton.

TURKAI PAĖMĖ BATUMĄ.

True translation filed with the postmaster at Chicago, Ill., on April 18, 1918, as required by the act of October 6. 1917.

Londonas, bal. 17.—Konstantinopolyj pirmadienį oficijaliai paskelbta, kad turkai paėmė miestą Batum.

TALKININKAI PAĖMĖ BALKANŲ MIESTUS.

True translation filed with the postmaster at Chicago, Ill., on April 18, 1918, as required by the act of October 6. 1917.

Londonas, bal 17.—Graikų ir anglų kariuomenė, kuri pirmadienį perėjo upę Strumę rytiniam sparne Makedonijos fronto, užėmė septynis miestus, paskelbė karės ofisas.

VOKIECIAI IŠRADO VAISTUS PRIEŠ NUODINGAS DUJAS.

True translation filed with the postmaster at Chicago, Ill., on April 17, 1918, as required by the act of October 6. 1917.

Amsterdam, bal. 16.—Pusoficijalė žinių agentura praneša, kad leit. gen. Dr. Ottò von Schjerning, generalis Vokietijos kariuomenės gydytojas, pasikalbėjime pasakęs, jogei esą yra išrasta antidotum (surusis skystimas, kitaip — serum) prieš nuodingąsias dujas.

Chicagos Lietuviai-Katalikai!

Jei kas musų paklaustų, ką reikia pirmiausia daryti, kad Chicagos ir apielinkių lietuviai-katalikai nors sykį susieitų į geresnę vienybę, tinkamai sustiprėtų ir imtų kuonaudingiausiai veikti savo tikybai ir tautai? — mes atsakytume šit ką: **VISŲ-PIRMA IŠAUGINKIME SAVO DIENRAŠTĮ Į STIPRIĄ TVIRTOVĘ.**

Juk pakol nebus visų musų viena mintis ir viena širdis—patol nelaukime didelių gerybių.

Pakol šlamštai vedžios musų brolių dvasią po pelkynus, pakol jie tvirkins musų jaunimą, ardys musų gyvenimą, lįs į musų draugijas, — patol nelauksime didelio pasisekimo iš musų darbų.

Niekas taip nesuvienys ir nesustiprins musų veikimo, kaip musų dienraštis.

Bet pirma sustiprinkime jį patį.

Sutvarkykime jį taip, kad nieko jam netruktų: nei mašinų, nei raidžių, nei geros vietos spaustuvei.

Biznis eina gyvai, darbų tiek gauname, kad nesuspėjame apsidirbti. Tik aprupinkime viską, kaip priguli, o "Draugo" šėrininkai po metų ims jau dividendus.

Bendrovė, norėdama praplatinti biznį — nutarė padidinti šėrų kapitalą nuo $25,000 iki $50,000.

Taigi chicagiečiai, skubinkite pirkti "Draugo" šėrus. Lai jusų mieste einantis dienraštis pataps jusų nuosavybė. Tas, kuris galės pasakyti, kad dienraštis yra jo, bus geriausias "Draugo" prietelius, rėmėjas ir platintojas. Jisai nebežiurės į jį, kaipo į svetimą, bet kaipo į savo laikraštį. O kad tokiuo patapti, reikia pirkti "Draugo" šėrų, kuris kaštuoja $10.00. Kas gali, lai perka daugiau negu vieną. Čia, brolau, ne į balą pinigą mesi. Čia pasielgsi pagal šv. Povilo minties, kurs dabar jei gyventų, tai leistų katalikišką dienraštį. Ir katalikų spaudą paremsi, o ir sau neblogą biznį padarysi.

PRASTAI PASIBAIGĖ PASIVAŽINĖJIMAS.

Thomas Crosby, 18 metų, ir William Vodecker, 19 metų, 2436 Cortez gat., pasivogė automobilių ir danu lakstyti miesto gatvėmis.

Ties West Grand ir McVicker aves. automobilius užlėkė ant telegrafo stulpo ir abudu "pasažieriai" išlėkė iš mašinos. Vienas ant vietos žuvo, kitas mirtinai sužeistas.

Tai kokios išdykimo pasekmės.

ONE OF THE GREAT BRITISH GUNS THAT SMASHES THE HUNS

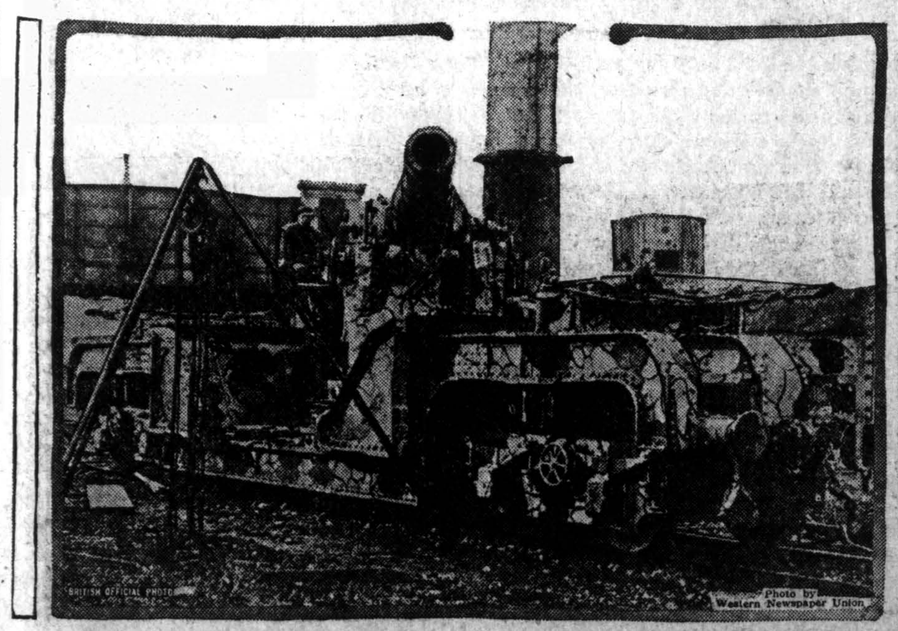

VIENA IŠ DIDŽIAUSIŲ ANGLŲ ARMOTA, SU KURIA TRUŠKINAMI GUNAI

IMPERFECT IN ORIGINAL

"DRAUGAS"

LIETUVIŲ KATALIKŲ DIENRAŠTIS
Eina kasdieną išskyrus nedėldienius.

PRENUMERATOS KAINA:

Metams $5.00
Pusei metų $3.00
Perkant atskirais numeriais po 2c.

Prenumerata mokasi iš kalno. Laikas skaitosi nuo užsirašymo dienos, ne nuo Naujų Metų. Norint permainyti adresą visada reikia prisiųsti ir senas adresas. Pinigai geriausia siųsti išperkant krasoje ar exprese "Money Order" arba įdedant pinigus į registruotą laišką.

LITHUANIAN DAILY FRIEND

Published Daily except Sundays by DRAUGAS PUBLISHING CO., Inc. 1800 W. 46th Street, Chicago Illinois Phone: McKinley 6114, Establ. 1908

TERMS OF SUBSCRIPTION:

One year $5.00
Six months $3.00
Thursday's Edition $2.00

At News—Stands 2c a Copy. Advertising rates on application.

"Draugas" Publishing Co.
1800 W. 46th St. Tel. McKinley 6114 Chicago, Ill.

Ketvirtadienis, bal. 18, Šv. Apolonijus.
Penktadienis, bal. 19, Šv. Hermogenas.

REDAKCIJOS PASTABOS.

KATALIKAS — VISŲ TALKININKŲ VILTIS.

True translation filed with the postmaster at Chicago, Ill., on April 18, 1918, as required by the act of October 6. 1917.

Jezuito brolis veda pergalėn talkininkų armijas. Juo yra generolas Ferdinandas Foch (Fosh) — talkininkų pasaulio viltis ir didvyris. Pirm kelių metų Prancuzija teiravosi militarinio pilnai tinkamo vyro užimti direkteriaus vietą garsioje prancuzų karės mokykloje (Ecolo de Guerre). Tai vietai buvo reikalingas vienas žmogus. Tą vietą pageidavo užimti daugelis prancuzų generolų, paeinančių iš augštųjų šalies šeimynų ir turinčių sąryšius su politika. Vielos taip stipriai buvo intemptos ir suraizgymas pasidarė taip keblus, kad Clemenceau (tuometinis premjeras) metė šalin visokius pasiulymus ir sumanymus ir nusprendė vaduoties nuosaviu protu.

*

Po to vieną dieną prancuzų premjeras pakvietė visai nenužiurimą generolą Foch paprastoń konferencijon. Tarp visos eilės kandidatų gen. Foch nei kartą nebuvo prisimenamas kandidatu ir todel jam nei mintis galvon neatėjo, kad butų pasiuloma kokia nors žymesnė vieta. Po konferencijos Clemenceau pakvietė generolą Foch su savimi pietautų.

"Na, pasitaikius progai, generole," atsiliepė premjeras, rukydamas cigarą ir užgerdamas kavos, "turiu tamstai truputį žinių. Bus tamstai naudinga patirti, jogei tamsta esi paskirtas "Ecole de Guerre" direktorium."

"Aš?" prabilo nusistebėjęs generolas. "Kodel, juk aš nesu tinkamas kandidatas. Tas negalima. Ir šale to, manau, tamsta nieko nežinai apie mano gimines. Ką pasakytų šalies politikai, jei jie patirtų, kad "Ecole de Guerre" direktorius paeina iš religijinės šeimynos? O juk jiems Bažnyčia yra pasibaisėtinas daiktas. Gal tamsta to nežinai, kad aš turiu brolį Jezuitą! Tik pagalvok, Jezuitą kunigą!"

"Tai paskanda!" — atsakė prancuzų premjeras." Viso pasaulio Jezuitai tečiau neatmainys fakto, kad tamsta busi "Ecole de Guerre" direktorius."

*

Ir po to per penkeris metus gen. Foch, kaipo garsios prancuzų karės mokyklos galva, su visu uolumu atsidavė tarnybai kaipo militarinis mokytojas, kurs pagamino Prancuzijai kariuomenę, visas laikas šioje nepalyginamoje karėje pasižymėjusią.

*

Kaip gen. Joffre, taip gen. Foch yra gimęs pietinėj Prancuzijoj. Tikrai sakant, jiedu abu yra gimusiu už kelių mylių kitas nuo kito, mažiau, kaip keturių mėnesių laikotarpiu. Gen. Foch paeina iš senovės garsingos Basque šeimynos, kuri per daugelį gentkarčių gyveno šiandie vadinamame Hautes-Pyrenees departamente, ties Ispanijos rubežiumi. Gen. Foch gimęs spalių 2, 1851 m., mieste Tarbes.

Jo tėvas, Napoleonas Foch, buvo Bonopartistas. Napoleonui III karaliaujant jis buvo Tarbes prefekturos sekretorius. Tenai taippat yra gimę ir generolo Foch'o broliai. Vienas iš brolių yra advokatas ir turi taippat Napoleono vardą. Kitas brolis yra kunigas Jezaus Draugijoje (Jezuitas).

Kuomet prasidėjo karė Prancuzijos su Vokietija, tai įvyko rugpjutyj, 1914 m., tuomet gen. Foch buvo komendantu Lorraine distrikte. Kuomet vokiečiai suniužgino Belgiją ir paskui pradėjo briauties ant Paryžiaus, jis apleido savo užimamą vietą ir nusiskubino generolui Joffre pagelbon, žinomoje didžiulėje kontratakoje, kuomet ties Marne buvo pergalėti vokiečiai.

KAD NORS JIE TYLĖTŲ.

Musų raudonieji (cicilikai) yra vienodos dvasios ir ypatingo savo pašaukimo su rusais raudonaisiais. Pastarieji pardavė vokiečiams Lietuvą. Faktais ir dokumentais jau buvo išrodyta, kad jie už tai gavo daug vokiško jo aukso. Tuo auksu dabar naudojasi ir turi geruosius laikus tokie ponai Kapsukai ir kiti sėbrai. Reiškia, lietuviški cicilikai yra Lietuvos pardavimo vokiečiams dalininkai. Kad tas tiesa, tai paliudija ir patsai Kapsuko laiškas, rašytas amerikoniškam cicilikui Paukščiui ir padėtas jų laikraštyj "Laisvė." Andai to laiško dalis buvo paskelbta ir dienraštyj "Drauge." Matyt, kad cicilikai už Lietuvą nemažai pinigų gavo, jei Kapsukas kaip Paukštį, taip ir kitus kviečia parvažiuoti Rusijon. Girdi, galite parkeliauti su šeimynomis, turėsite gerą pragyvenimą. Tai dokumentas, kurs lietuvių tautai ateityje bus labai reikalingas.

Iš kur-gi gali but ten taip giriamas "geras" pragyvenimas, jei vietomis žmonės badmiriauja, jei visoj šalyj siaučia betvarkė, bedarbė, nepaprasta brangenybė!

Cicilikų tečiau nepaliečia toji baisi betvarkė ir neapsakomas skurdas. Jie turi visko pilnai. Jie praturtėjo parsiduodami viso pasaulio priešininkams, vokiečiams.

Nesistebėtumėm net tuo, jei šiandie tuo vokiečių auksu ir Amerikos lietuviškų cicilikų visokios rųšies šlamštai butų subsidijuojami. Nes kasgi čia bloga. Juk Kapsukas rašo savo "draugams" laikyties stipriai socijalistų partijos ir su atsidėjimu skleisti socijalizmo idėjas.

Kuomet dabar visas tas purvinas ir bjaurus cicilikų darbas išeina aikštėn, ir kuomet aiškiai pasirodo jie darbininkų skriaudėjai, bent tie Lietuvos išdavikai tylėtų ir nioksotų kur suglaudę ausis. Bet kurgi! Jie posenovei lietuvių visuomenei prikaišioja gerb. vyskupą Karevičių, posenovei šmeižia musų prakilnuosius veikėjus.

Pardavė jie musų Tėvynę vokiečiams ir dar tie niekšai šiandie netyli.

Bet nepasidžiaugs jie tais judošiškais pinigais. Amerikos lietuvių visuomenė kaip stipriausia siena stovi už šios šalies vyriausybę. Lietuviai perka paskolos bandsus. Tuo budu nors dalimi prisideda prie šios karės laimėjimo. Prisideda prie Lietuvos paliuosavimo iš po vokiečių globos. Darbuojasi už Lietuvos laisvę ir neprigulmybę.

Gi kuomet tai visa bus atsiekta, ateis laikas pasirokuoti ir su tautos išdavikais cicilikais.

Tik mes visi alei vienas stovėkime už šios šalies vyriausybę, bukime jai ištikimi, ją visomis išgalėmis remkime.

Musų bus laimėta!

Lietuviški bolševikai--vergijos palaikytojai.

Dabartinis amžius, tai ištikrųjų agitacijos laikotarpis. Agituojama ne vien svetainėse, bet galima pamatyti įvairios rųšies agitatorius parkuose, miškuose, net ir ant gatvių. Niekas taip neatsižymi nešvariomis agitacijomis, kaip lietuviški bolševikai. Jie rėkia pilna burna, kad jie vieni tiktai einą prie gerovės, o kiti, pagal jų nuomonės, tos gerovės buk visai nepažįstą.

Kiekvienas laikotarpis turėjo ir dabar turi gerus ir dorai mąstančius žmones, kurių yra vien tikslas, kad pagerinti žmonių padėjimą. Bet kokį tikslą bolševikai turi?

Jų tikslas yra, kad palaikyti vergiją, bi tiktai toji vergija butų po jų priežiura, jie skaitys už "rojų."

Nepersenai Rusijos bolševikai padėjo pamatus žemiškam "rojui." Bet ką mes tenai matome? Vietoje rojaus pragarą, kur, pasiremdami obalsiu liuosybės ir brolybės, bolševikai be jokio pasigailėjimo lieja kraują nekaltų žmonių.

Gal ištikro yra rojus tenai žydeliui Trockiui su Leninu, Kapsukui su kompanija. Bet, anaiptol, ne kitiems.

Dabartiniu laiku ir prie musų atsirado daugybė Trockių, kurie del savęs nori rojaus, del kitų vergijos. Jie ne vien svetainėse, kur ant pagrindų, bet ir parkuose ant kelmo pasilipę draskosi kaip stabo ištikti, kol kokį žmogelį prie savo šaikos privilioja. Žinoma, jie su savo melagystėmis ir šmeižimasis nemažai lengvatikių sužvėjoja, kol jų apgavystės neišeina eikštėn.

Gal yra ir gerų socijalistų? Bet musų cicilikai visi melagiai. Jų siekis — melagystė, neapykanta ir šmeižimas kitų, daugiau nieko.

Niekur tiek nepereina visokios rųšies melagių, kaip Rockfordo Black Hawk parkuose. Kiekvieną sekmadienį jie draskosi ant kalno po vienu ąžuolu, net visą žolę per vasarą išspardo bešokinėdami.

Chicagos bolševikai viršija melagystėmis vietinius. Nes praeitais metais prieš registraciją tulas chicagietis viršminėtuose parkuose pasilipęs ant skrynios sakė: "Broliai darbininkai, ateikite, prisirašykite prie musų, mes jums pasakysim, ką jųs turite daryti."

Nekurie, norėdami žinoti, ką tas kalbėtojas arba melagius pasakys, ėmė ir prisirašė. Bet pasakyti nieko nepasakė, kiba jei ant ausies kiekvienam butų atlikęs. Žinoma, iš to pasakymo ir pasekmės neblogos buvo. Kadangi vėliaus apie 24 lietuviai už nesiregistravimą nuėjo ant metų ir dienos į bolševikų "rojų" prie akmenų skaldymo.

Negana to. Cicilikai skelbė visur, kad buk nereikėsią eiti į kariuomenę, kurs prisirašysiąs prie jų šaikos. Tokiuo budu jie dauguma lietuvių pagavo į savo spąstus. Bet tas prisirašymas netik kad nieko negelbėjo, bet dar blogiaus buvo. Ne vienas ir šiandiena tebekeikia cicilikus už "gerą" patarnavimą.

Taigi, broliai lietuviai, kurie dar mylite Lietuvą, šalinkitės nuo bolševikų, kaipo nuo priešų liuosybės. Jie nieko gera neduos, jie paskandis jus ašarose ir kraujuose, jeigu busite neatsargus. Jie negali duoti gerovės, kadangi jie yra priešai tos gerovės. Bolševikų tikslas — amžinoji revoliucija ir vergija.

Šalin Lietuvos priešai, šalin neapykantos platintojai, nereikia mums jusų, kaipo Lietuvos laisvės pardavėjų! Mes vieni žengsime prie liuosybės, nepaisydami sunkiausių aplinkybių. Bet podraug nepaliausim kovoję su vergija ir jos pasekėjais.

A. Vargdienis.

CLEVELAND, O.

Balandžio 13 d., š. m., Liet. Vyčių 25 kuopa turėjo liudną atsisveikinimą. Nuo šio vakaro netenkame savo gerb. pirmininko, Igno Sakalausko, kuris per ilgą laiką uoliai darbavos plačiai visuomenei, o ypač vyčių 25 kp.; dabargi išvažiuoja į Chicago, Ill., į "Draugo" Redakciją.

Taigi jo pagerbimui, atsisveikinimui, vyčiai surengė šeimynišką vakarėlį, kuriame dalyvavo skaitlingas burelis jaunimo. Šiame išleistuvių vakarėlyje buvo mažai vartojama šokių, nes vakaras tęsės įvairiais programais. Ignas Sakalauskas pasakė labai jausmingą prakalbėlę. Toliau sekė išreiškimas jam draugiškų jausmų. Buvo dainų, deklemacijų. Vyčiai pagerbimui savo pirmininko suteikė jam gražią dovanėlę del atminties. Iš dalies buvome labai nuliudę, kad nebetekome savo pirmininko, bet pažvelgus giliau į dalyką, tai yra džiaugsmas, nes dabar musų gerbiamas pirmininkas stoja kariaut prieš tamsiąją srovę ir gamint sveiką maistą plačiai visuomenei. Dieve jam padėk. Linkiame kuogeriausio pasisekimo gerb. musų pirm. Ig. Sakalauskui.

Av.

KEISTOS PRETENSIJOS.

Šiomis dienomis "Naujienos" užsipuolė ant katalikų ir tautininkų, kodel jie nerėmę Chicagos rinkimuose socijalistų kandidatų Gugio ir Petraičio. Juk, sako, jie lietuviai, o mes nuolat skelbią reikalą vienybės visų lietuvių, tad kodel esą čia lietuviai lietuvių nerėmę? Ir iš to "Naujienos" išveda, kad ir katalikams ir tautininkams labiau rupinti vienybė su kitų tautų kapitalistais, negu su savos tautos socijalistais.

Pripažinsiu, kad mane šita "Naujienų" pretensija nemažai nustebino. Pasistačiau aiškiai prieš akis visa, kas yra sava, lietuviška, prieš visą, ką lietuviai gerbia ir brangina, priešais savo tautos troškimus ir darbus — ir po to visa dar norėti, kad lietuviai remtų jusų politišką biznį, jusų karjerų, jusų šiltų vietų reikalus?

Ko lietuviai galėtų laukti iš jųsų Gugių ir Petraičių savo tautos reikalams, jeigu jie ir išrunytų kada į žymesnes vietas? Tik didesnio lietuvių dergimo, tik stipresnio kompromitavimo musų tautos. Ar buvo nors vienas svarbesnis tautos darbas, kurio jųs nebutumėt šmeižę prieš amerikonus? Kas šmeižė amerikonams musų kovotojus už laisvę, ar ne jusų Tarybos, jusų Petraičių lupomis? Kas kompromitavo lietuvius Washingtone Raudonajam Kryžiuje, parodydami mus, kaipo pėštukų tautą — ar ne jųs per savo Gugius? Kas pripildė Amerikos kalėjimus lietuviškais slakeriais, ar ne jųs.

Kas pažemino musų tautą prieš amerikonus bedieviškomis blevyzgomis, ar ne jųs, siuntinėdami visur savo Mockus? Kas stengėsi pakišti koją musų išeivijos žygiui, kada ji ėjo kaip vienas žmogus į New Yorko Seimą pareikalauti Lietuvai laisvės? Kas tyčiojasi iš musų tikėjimo, iš musų gražios kalbos, iš musų Tėvynės meilės?..

Ir po to visa norėti, kad lietuviai jus remtų? Kaip jums ne sarmata ir tą klausimą kelti! Atvirai pasakysime, kad mums gėda prieš kitataučius už savo socijalistus. Mes juk, žinosime, kad tik mes vieni lietuviai tokie nelaimingi, kad turime socijalistus tikrus savo tautos nevidonus ir išgamas. Kitų tautų socijalistai daug žmoniškesni ir kulturingesni.

Palipėkite ir jus, jei galite, šiek-tiek augštyn, atsiminkite savo kraują, savo tėvelių žodžius ir pamokinimus—tada ir jųs turėsite šiek tiek teisės norėti, kad lietuviai jus remtų.

Dabar gi ar nebutų geriau, kad jųs ir lietuviais nustotumėt vadinties.

Ne socijalistas.

ŽINIOS IŠ LIETUVOS.

Esame gavę iš tulo lietuvių veikėjo iš Šveicarijos sekančio turinio laišką:

Musų krašto padėjimas yra labai apverktinas. Rusijos daugiau nebėra. Vokiečiai, kaip nuožmus žvėrys, daro musų nelaimingoje Tėvynėje, ką tik jie nori. Priverstinas darbas, žudymas geriausių patrijotų, konfiskavimai turto — tai kasdieniniai apsireiškimai. Niekas negali permatyti, kas bus su nukankinta Lietuva. Vienatinė viltis — tai talkininkai, ir ypač Amerika ir Prancuzija. Jos kariauja už teises prispaustųjų tautų. Darykite viską, ką galite, kad musų stiprusis jaunimas padėtų Amerikai. Lai eina mušti bendrą priešą, 20-tojo amžiaus hunus.

Vokietija verčia lietuvius priimti sekančias sąlygas: 1) sąjunga militarė, muitų, pinigų ir geležinkelių. Musų Tautos Taryba atsisako priimti šitas sąlygas. Ji akyvaizdoje tironiško prispaudėjo tik vieno dalyko tereikalauja — tai yra *visiškos neprigulmybės.* Yra pavojus, kad vokiečiai neprarytų musų naujo organizmo. Indrąsinti nuolatiniais pasisekimais Rusuose, vokiečiai tolyn darosi vis labyn mums nepakenčiami. Jie nesiskaito net su teisingiausiais lietuvių pasiskundimais. Jie tik ir svajoja apie visišką musų krašto prijungimą.

Lietuvių Tautos Taryba, esanti Šveicarijoj, stengiasi painformuoti alijantus apie pavojus, kurie paeina iš vokiečių įsivyravimo musų krašte. Mes surinkome visus dokumentus į vieną 600 puslapių knygą, kuri parodys visas vokiečių šunybes, mums padarytas. Tai bus mirtinas smugis vokiečiams. Dvi dali tos knygos jau išvydo dienos šviesą. Kitos dalys neužilgio pasirodys. Mums truksta pinigų jų išleidimui. Taigi pagelbėkite. Musų finansiniai reikalai labai apverktiname randasi stovyje.

Aš noriu važiuoti į Paryžių, kad painformavus prancuzų publiką apie vokiečių darbus Lietuvoje. Tikslas nelengva bus atsiekti. Bet mėginsiu.

Siunčiau jums Lietuvos žemlapį. Ar gavote? Šiomis dienomis išsiųsiu jums keletą musų išleistų knygų, tarpe tų ir "Amerikos Lietuviai" ir "Suvalkų gubernija" — parašyti kun. Dr. Bartuškos.

Jus beabejonės gaunate musų perijodišką leidinį "Pro Lituania." (Labai retai. "Dr," Red.), D-ras Šliupas dabar randasi Stockholme. Jisai prie Tarybos, tur-but, nepriguli, nes niekas nėra matęs jojo mandato. Mes čia nejaučiame jokio jo veikimo. Pagal mano supratimo, tai perdaug negatyvi dvasia, kad nuveikus ką nors pozityvaus ir naudingo.

Nepasigailėkite žinių iš Amerikos padangės.

Jusų *N. N.*

RAŠYKITES į "DRAUGO" BENDROVĘ.

NUTARTA: { *Kapitalas padidinti nuo $25,000 iki $50,000.* *Šėrai sumažinti nuo $25.00 iki $10.00.* }

Šiandien musų laikraščių biznis dar neneša pelno. Bet kodel? Gi labiausia todel, kad visuomenė mažai buvo užinteresuota, kad laikraščiui gerai sektųsi.

Vienatinis lietuvių katalikų dienraštis "Draugas" pereitą rudenį patapo visuomeniška ir prieinama įstaiga. Šėrai nuo $25.00 numažinti iki $10.00. Senasis vienas šėras bus vertas pustrečio naujų. Dabar "Draugo" Bendrovė prieinama visiems.

Tad, lietuviai katalikai, stokime kuoskaitlingiausiai į "Draugo" Bendrovę. Pirkite jos šėrus.

"Draugas" nori pasistatyti lietuvių centre savo spaustuvę. Tam reikia šviežio kapitalo. Tad nevien prenumeratomis arba agitacija remkime "Draugą", bet patapkime jo savininkais, jo leidėjais. Kada "Draugas" bus tikrai MUSŲ nuosavybė, tada mes labjaus jį ir mylėsime.

Indėti pinigai nežus, o su laiku gal neš ir pelną.

Šėrus priima "Draugo" administracija (1800 W. 46th Street, Chicago, Ill.).

Gerb. kunigai prašomi yra patarpininkauti šėrų priėmime.

Kuponas užsirašymui "Draugo" Bendrovės šėrų.

DRAUGAS PUBLISHING COMPANY,
1800 West 46th Street,
CHICAGO, ILLINOIS.

Prisiunčiu $.......... Money Orderiu ar čekiu ir meldžiu man pasiųsti.......... "Draugo" Bendrovės šėrų.

Vardas ir pavardė ....

Antrašas ....

Miestas .... Valstija ....

ATGAL Į TĖVYNĘ, PAŽANGA NEŠINI.

"Iš didžių vainų ir plecių kruvinų,
Pargrįžta broliai iš šalių svetimų."

Šitą giesmę, dručiai atsiduodančią polonizmu, aš, dar mažu vaiku budamas, girdėjau begiedant savo gimtamė kaimelyje. Tautinis lietuvių susipratimas buvo dar labai silpnas, arba, geriau pasakius, nebuvo jokio. Miniose dar gyvavo krakosmečių ir lenkmečių atminimas, kurie buvo sukurstę Lietuvoje lenkišką patrijotizmą. Visur plačiai viešpatavo lenkų dvasia. Buvo tai priešaurinė gadynė.

Tiesa, nuo tų laikų praslinko jau kelesdešimt metų, bet kokia stebėtina, per tą laiką, įvyko atmaina. Iš lenkų dvasios nebeliko nieko, apart tulo skaičiaus archaizmų. Užuita vargšė — Lietuva rengiasi tapti neprigulminga valstija. Nauji, kas kartą įdomesni reginiai klojasi po musų akių. Nauji ateina laikai, kitokios giedamos giesmės.

Neseniai dar matėme burius lietuvių emigrantų, sunkių gyvenimo sąlygų priverstų apleisti savo tėvynę. Ramus Lietuvos artojas, nuo Nemuno, Dubisos, Šešupės krantų, plaukė per Atlantiko vandenyną, kad apsigyvenus Amerikos didmiesčiuose, ir čionai anot išsitarimo Kapsų "šlifuoti bruką" arba lįsti į požemius srityse antracito. Įstabus tai buvo reginys. Tiesa, taip darė ne vieni lietuviai bet ir daug kitų Europos tautų. Bet man regis, kad netrukus mes pamatysime dar įstabesnį reginį, kuriam tik didelės priešistoriškos tautų kelionės galės prilygti, butent masinį tautų grįžimą į savo tėvynes. Toks apsireiškimas pasirodys labiausiai tarp žmonių ilgai vargintų tautų, kurios atgaus laisvę ir nepriklausomybę. Tame skaičiuje busime ir mes — lietuviai. Žinau, kad esame pesimistų, ką į tai netiki. Bet leiskite man šiuo žygiu optimistu buti. Jie abejoja delto, kad mes patys nežinome dabar koki jausmai sukils musų širdyse, kuomet mums bus pasakyta, kad **laisvoji Lietuva** jau nebe svajonė, bet **realis faktas**. Iš tiesų, nauji, ligšiol nežinomi jausmai atsiras musų širdyse. Atsiras nepergalimas noras sugrįžti į savo tėvynę. Ir mes grįšime Lietuvon, tik klausimas: kuomi nešini?

Lenkmečių gadynėje musų broliai grįžo namolei, nešini lavonu savo vado. Ką gi mes po šitų karių ir kovų kruvinų parnešime į savo šalį? Aš sakyčiau: **grįžkime į tėvynę pažanga nešini**. Progresas tegu apsireiškia visose srityse musų gyvenimo: ukėje, amatuose, prekyboje ir t.t. ir t.t. Mes Amerikos lietuviai galime daug gero padaryti musų šaliai, kadangi gyvendamas apšviestoješalyje turėjome progą matyti kaip čionai gyvena žmonės, kaip ukininkauja, kaip verčiasi amatais, prekyba ir t.t. Ir ne tik matėme; mes išsilavinome, šį tą išmokome, patyrėme. Tą savo mokslą, patyrimą parneškime dovanų savo tėvynei.

Visų pirma, Lietuvoje reikia užvesti progresyvis ukininkavimo budas. Lietuva tai ukiška šalis. Musų ukininkai tai tautos branduolys. Yra ir Amerikoje nemaža lietuvių-farmerių, pramokusių ukininkauti. Jie jau supranta, kad ukininkui yra reikalingas mokslas, kurį galima įgyti tam tikrose ukio mokyklose. Čia beveik kožnoje valstijoje esti Agrikulturos Kolegijos, kur mokslas tęsiasi ketverius metus. Kadangi ne visiems, ką nori ukininkauti, lemta pilnas agrikulturos mokslas išeiti, tad čionai, prie tų pačių kolegijų, yra organizuojami Vasariniai praktiški kursai (Summer School of Agriculture and Country Life). Taippat, vasaros laiku, buna sušaukiami susivažiavimai, konferencijos ir taip vadinami—Agricultural Camps. Taip yra, kaip žinau, Massachusetts valstijoje, kame tokia agrikulturos kolegija randasi mieste Amherst. Virš to, čionai buna ir žieminiai kursai, kurie tęsiasi dešimtį savaičių (Ten Weeks Winter Courses). Mokslas prasideda 31 Gruodžio, o baigiasi 9 Kovo. Parinkti profesoriai išguldinėja ukininkavimą visose jos šakose, kaip štai: apie žemės derlingumą (Soil Fertility), daržininkystę (Gardening), sodauninkystę (Fruit Growing), pieninininkystę (Darying), gyvulių auginimą (Animal Husbandary), paukščių auginimą (Poultry Husbandary), taippat: botaniką, mikrobiologiją, veterinariją, entomologiją ir t.t. Kiekvienas mokinys gali pasirinkti sau reikalingus dalykus, kurių nori mokintis. Mokslas paduodamas sulig paskučiausių ištyrimų, kuolabiausia kondensuotoje formoje. Teorija sujungiama su praktika (Demonstration Work). Tolygus kursai esti ir daugelyj kitų valstijų. Tie, kurie norėtų sugrįžus į Lietuvą progresyviai ukininkauti, galėtų iš jų pasinaudoti dar šįmet*).

Bet gali kas pasakyti: Lietuvoje dabar ukės išardytos, išgriautos, gyvuliai išnaikinti. Iš kur mes imsime pinigų atstatymui bei pagerinimui musų ukių? Visų pirma, galima butų atsakyti, Amerikoje yra nemaža turtingų lietuvių, kurie galėtų nusipirkti ir įtaisyti netik mažą ukę, bet ir didelį dvarą. Tam tikslui nereikia jokio pasišventimo arba patrijotizmo, kadangi gyventi dvare ir Lietuvoje nėra bloga. O kaip bus su tais, kurie neturi kapitalo? Atsakyčiau taip: Juk tam o ne kitam tikslui yra įsteigtas "Lietuvos Žemės Bankas" ir "Lietuvos Atstatymo Bendrovė." Tos įstaigos suteiks ukininkui pigaus kredito atstatymui ir pagerinimui jo ukio. Reikia tiktai, kad tieji milijonai dolerių, kuriuos lietuviai dabar turi sudėję Amerikos bankose, butų perkelti į lietuvių bankas ir įstaigas. Tie pinigai dabar neša naudą Amerikos kapitalistams, o kuomet juos sudėsime į savus bankus, jie neš naudą tų pinigų savininkams ir Lietuvos ukininkams. Tolygių finansinių įstaigų mums reikės netik ukininkams, bet ir amatninkams, pirkliams ir visokiems pramonininkams.

Ir taip, sakysime, karei pasibaigus reikės statyt daug gyvenamųjų namų ir šiaip visokių trobėsių. Klausimas: kaip mes imsimės to darbo? Ar dirbsime pavieniai, ar organizuosimės į bendroves (kompanijas)? Ar statysime triobas senoviškai, be jokios tvarkos ir pleno, ar kaip?

Mes elgsimės kaip pažangiems žmonėms pritinka. Juk pastatymas gerai suplenuoto namo, arba sustatymas visų trobėsių simetriškoje tvarkoje, nei kiek ne atsieina brangiau, neg statymas be jokios tvarkos ir pleno. O ką jau kalbėti, kad statymas daugelio namų, tą darbą atliekant organizuotai bendrovei,—atsieis daug pigiau, neg žmogui pavieniui. Bendrovė gali, geromis sąlygomis, ir pirkti didelius plotus girios, arba partraukti iš kitur dideliais orderiais reikalingos triobų statymui medžiagos, kas žinoma atsieis pigiau, neg perkant mažomis partijomis. Tokias triobų statymo bendroves matome čionai Amerikoje. Jos turi savo centrus paprastai vietose kur yra daug statomos medžiagos, gi veikia netik artimoje savo apylinkėje, bet nuveža visą medžiagą į tolymiausias Jungtinių Valstijų vietas ir pastato namą labai pigia kaina. Yra net leidžiamas tam tikras laikraštis: "Keith's Magazine on Home Building." Toji pati firma neseniai išleido dvyliką tomų su įvairių įvairiausiais plenais (Keith's Book of Plans) gyvenamųjų namų ir kitų trobėsių, nuo pigiausių iki labai brangių. Kaina tų knygų yra vienas doleris už tomą, bet namų statytojams jos vertos pirkti už aukso svarumą. Minėtos išleistuvės adresas, kur tas knygas galima pirkti yra toks: M. L. Keith, McKnight Building, Minneapolis, Minn.

Tas pats ir su amatais. Lietuvoje reikės daug drapanų, autuvų, parėdų. Juk ten dabar visi basi, apiplyšę, nuskurę. Kaip mes tomis reikmenimis aprupinsime žmones? Ar senovišku budu, kuomet "meisteris" kriaučius su savo gizeliu ėjo iš kaimo į kaimą mastu švytruodamas! Arba šiaučius, užsidėjęs ant pečių kurpalių maišelį kiutino nuo vieno ukininko pas kitą ir vienus čebatus "zelnetijo" visą savaitę. Ne, mes taip dabar daryti negalėsime. Čionai ir butinai reikės stvertis bendrovių pagelbos. Ar mažai mes turime čionai siuvėjų ir batsuvių dirbtuvių, kuriose dirba po kelesdešimt darbininkų-lietuvių. Tegul tos dirbtuvės su savo mašinomis ir darbininkais važiuoja Lietuvon, o darbo ir duonos jiems nepritruks.

Juk mes galėsime dirbti ne tik savo reikalams, bet ir eksportui. Nuo mus pirks ir kaimynai, o ypač lenkai ir rusai, kurie patys yra labai nerangus prie vertelgystės, tąigi daug prekių reikalaus iš kitur. Tas reikalavimas turės pagimdyt pasiulymą. Su tuomi pasiulymu galėsime stoti mes—lietuviai. Butų gera, kad tokias bendroves suorganizavus ant kooperatyvių pamatų, kad kožnas darbininkas butų ir bendrovės šėrininkas. Toks Bostonas, kur nemaža lietuvių siuvėjų, galėtų lengvai suorganizuoti Kriaučių Bendrovę, o Brocktonas batsiuvių. Bet negana bus vienos bendrovės, jų reikėtų daugelio. Darbo užteks visiems, gi darbas atneš duoną ir turtą darbininkams, o visai šaliai gerovę.

Lietuviai turi gabumus į vertelgystę, prekybą. Kitataučiai mums tų gabumų užvydi. Visa Lietuvos prekyba turėtų pakliuti į musų pačių rankas. Kooperacijai čionai plačiausia darbo dirva. Ar maža lietuviškų kooperacijos krautuvių jau prieš karę gerai gyvavo Lietuvoje. Reikėtų tiktai kad terp mažųjų kooperacijos bendrovių įsteigti vieną didelę centralę bendrovę, kuri galėtų pristatyti prekes mažoms krautuvėms, pati pirkdama jas iš pirmųjų rankų ir gabendama dideliausioms partijoms. Tik tokiu budu galėsime lietuvišką prekybą paliuosuoti nuo prigulmybės žydų ir kitokių aferistų. Tolygiai turėtume elgties ir pardavinėdami kitiems produktus savo pagamintus, t. y. su bendrovių pagelba.

Žodžiu, pažanga visose srityse. Reikėtų kad apie tai plačiai prabiltų musų žinovai, kožnas savo specijališkume. Dabar yra laikas budavoti teorijas, o karei pasibaigus, buti pasirengusiems, jas vykinti praktikon. Aš nei trupinėlį neabejoju, kad tas viskas įvyks. Aš tikiu, kad lietuvių tauta, kuri įstengė pabusti iš kelių šimtmečių miego, įstengs ir visiškai prisikelti. Aš tikiu į šviesią ateitį savo tėvynės. Aš ne abejoju, kad po tų didžių karių ir kruvinų kovų, anot tos dainos žodžių, pargrįž musų broliai iš šalių svetimų. Ir pargrįž ne su tuščiomis rankomis, bet nešini progresu, pažanga.

Kun. Tamas Žilinskas.

*) Čia verta dar priminti apie agrikulturos kursus, kurie šią vasarą bus Cornell university. Prasidės birželio 12, baigsis rugs. 30. Norintieji gauti daugiau informacijų tegul rašo į Secretary College of Agriculture, Uthaca, N. Y. Be abėjo tokių kursų yra ir kitose valstijose. Tokius kursus išėjusieji žmonės Lietuvoje butų labai naudingi. Tą reikalą jau supranta kiti. Šit Amherste, (Mass.) šią žiemą klausė tokių kursų apie 30 rusų. Į Cornell univ. ketino važiuoti viena lietuvė. Butų gera, kad atsirastų ir daugiau.

LIETUVOS VAIZDAI.

Daug kryžių Lietuvos laukuos:
Visur jie riogso be tvarkos, —
Čia viens, čia kits, vis ant kapų,
Bežiurint darosi opu!
Kur augo miežiai ir kviečiai
Ir pievos vystėsi plačiai,
Linksmi dainavo šienpjuviai, —
Dabar — laukuos ir pakelėj
Ten kryžių matosi eilė —
Keisti derliaus šalies javai!
Tiktai stebėkis ir žiurėk: —
Kas ten prisėjo kryžių tiek?

Rugpjūtės budavo metu
Daug vyrų stodavo tvirtų,
Ant saulės dalgiai jų žvilgėj,
Svyravo varpos pradalgėj,
Jiems dirbti buvo malonu,
Nes daug skambėdavo dainų.
Per pievas išilgai, skersai,
Ploni virpėdavo balsai,
Ten skaisčios dukros Lietuvos
Dainavo ant žalios kalvos...
Dabar kitokie ten vaizdai, —
Vien kryžių tukstančius matai.

Kaip vėjas kildavo smagus,
Jis blaškė nokstančius rugius,
Ir varpas lenkdavo žemėn,
Ir jos siubuodavo išvien,
Kaip vendenyno paviršius.
Tai buvo reginys gražus!
Dabar rugiai ten nebeaug',
Tik kryžių labai daug,
Bet dideliausioj audroje
Nuo vėjo nesiubuoja jie!

Jau vyrų ten nebematai,
Tik moters meldžiasi karštai.
Kas rytas ir kas vakaras
Ten byra jųjų ašaros,
Pas tuos kryžius — ten daug yr' jų —
Jos meldžiasi balsu tykiu.
Tik vienos moters ir vaikai,
Nes jau atėjo tie laikai,
Kad vietoje žmonių gyvų,
Vien kryžiai riogso ant kapų...
Joms bus ramiau, kaip pasimels,
Bet maldos vyrų neprikels,
Kad eitų gyvulių pašert,
Ir šieną pjaut, ir vagą art,
Ir rengt į mugę vežimus,
Ir apsiliuobt apie namus...

Daug kryžių yr' Lietuvoje,
Visus kampus užėmę jie.
Ant pievų, dirvų, tarp javų,
Čia viens, čia kits, vis ant kapų.
Nė tuščios vietos nebeliek'
Kas ten prisėjo kryžių tiek?

J. K.

KAPAS IR TAS BE GARBĖS!

Prie kapo duobės šiandiena priėjo rusų tauta ir Rusijos kaip vandenynai andai plati valstija. Tą kapo duobę iškasė sau patys rusai, savo lopetomis, kurias jiems į rankas padavė socijalistų gauja pagal vokiečių plano. Visokie Trockiai, Leninai ir Co. savo skambiais negirdėtais dar sviete gėrybių pažadėjimais sutraukė apie savę tamsias Rusijos minias, tų minių tamsuhu parėmė savo valdžią, apginklavo tas minias ir sutaisė Rusijoje viengenčių kruvinas, pasaulį stebinančias žudynes, kuriose žuvo pats žiedas rusų tautos, patys šulai jos pirmyneigos... Gi vokiečiai tuo pasinaudojant vienu rankos mojimu išmetė iš rusų tautos istorijos čielus 300 metų ir rusų tautą nustumė algal į laikus Petro Didžiojo, kuomet rusų tautos savytas gyvenimas vos užsimezgė.

Baisioji, visiems mums žinoma Rusijos carizmo biurokratija savo galybę ėmė ant "tamsių ir nesusipratusių mužikų." Tų pačių tamsių minių nesusipratimu pasinaudojo Trockiai, Leninai ir visokie kitokie socijalistai-bolševikai, iš tų tamsuolių sudarė visokius "sovietus" ir valdančias krašto įstaigas, apkvaišo jiems galvos pažadėjimais plačiausių žemių, ingavo tų tamsuolių pasitikėjimą, apginklavo jų kumštį ir paleido jį į rusų visuomenės smagenys, į inteligentiją, į tautos vadus ir gynėjus, kaltindami juos visus visose tamsių "mužikų" nelaimėse ir visuose karės su vokiečiais nepasisekimuose... Rusijos apšviestunija masėmis tapo išnaikinta. Tamsus, socijalistų sukurstytas ir apginkluotas "mužikas" atsisėdo apšviestunų ir inteligentų vieton ir savo tautos gyvenimo vairą paėmė į "savo rankas".

To viso gi galas pasidarė toks, jog rusų tautos sostapilyje — Petrograde šeimininkauja vokiečiai kad ir svetimais vardais prisidengę, pati Rusija nustojo plačiausių teritorijų, rusų miestai vienas po kitam eina į rankas vokiečių. Pati rusų širdis — Maskva jau girdi žvangėjimą vokiečių ginklų. Vokiečiai po plačią Rusiją stato savo dirbtuves ir Trockio ir Lenino "apšviestus žmones", kaip gyvulius varo josna dirbti po 10 valandų be poilsio už mokestį, kuriuo vos užtenka, kad vienam apsiginti nuo bado mirties, o raudonosios gvardijos narius, kuriais socijalistai savo rojų vykino Rusijoje, karsto kaipo niekadėjus...

"Laisvoji Rusija", laisvas joje gyventojas, pati laisvė, kuriaja socijalistai tamsuolius vilioja, skamba Rusijoje skaudžia ironija, viena pajuoka. Tos laisvės Rusijoje nėra, nėra nei laisvos Rusijos. Rusijoje gyva vien rusų tautos panieka ir vergija, kurios pančių nelaimingoji tauta ne greitai gaus nusikratyti. Rusų tauta netikėjo rinktiniems, tos tautos garbingiausiems žmonėms. Ji pasekė tuščius pažadėjimus socijalistų, ji paklausė visokių internacijonalų ir svieto parėjunų, ir štai susilaukė to, kad sulaužė garbės žodį buti vienybėje su priešais kaizerizmo, apvylė visus savo bendrus kovoje su kaizeriu, pasigamino savo rankomis prieš visą pasaulį gėdą ir vergu susilenkė prieš išdidusį vokietį, gi tam visam padėjo antspaudą savotarpinių tautoje žudynių ir savųjų kraujagerybės.

Rusų tauta šiandien stovi prie duobės savo kapo ir tai kapo be garbės. Visokie Leninai ir Trockiai, visokie socijalistai, nuo tų laidotuvių toliau bėga, kitur sau "džiabo" laukdami... Tautų laidotuvėse jie nedalyvauja, tik tautoms pirmą mirtingą smūgį jie padaro...

Tamsi duobė negarbingo kapo rusų tautos ilgiems amžiams pasiliks žmonijoje vaizdžiu pamokinimu ką duoda socijalizmas visoje savo galėje, kuo remia savo veikimą ir savo valdžią socijalistai ir kokio galo susilaukia visokiu žvilgsniu turtinga ir graži tauta, kuomet ima sekti viliugingų obalsius visokių internacijonalų, svieto parėjunų ir visokių socijalistų.

J. Žvygas.

(Iš "Darbininko".).

Naujos gimnazijos Lietuvoj.

"Das neue Litauen" laikraščio pranešimu Lietuvoje okupacinės valdžios leista be esamųjų įsteigti dar penkias gimnazijas, butent: Marijampolėj, Seinuose, Telšiuose ir Vilkmergėj.

NAUJAS LAIKRAŠTIS
"GARSAS"

"GARSAS" eina kas ketvergas didelių 6 puslapių, 7 kol., formate.

"GARSAS" yra viena geriausių ir svarbiausių Amerikos lietuvių katalikų laikraščių.

"GARSUI" sandarbininkauja gabiausieji Amerikos lietuvių rašytojai, publicistai, visuomenininkai.

"GARSO" prenumerata metams $1.50, pusei metų $1.00.

"GARSAS"
456 GRAND ST.,
BROOKLYN, N. Y.

Stocks ir Bonds Perkami ir Parduodami veikius darbas. Andrews & Co., 108 So. La Salle st., uždėta 1900 m.

Opi žaizda.

Kaip jau "Draugę" buvo rašyta, — paskelbta Chicagos apvalymas nuo — prostitucijos, ir garsinama, kad busią vartojamos šios priemonės:

Busią daromos nužiurėtose vietose medžioklės ir suimtosios nužiurėtos moteriškos gabenamos gydytojų egzaminacijai, o atrastos užsikrėtusiomis paleistuvingomis ligomis busiančios siunčiamos į tam tikrą ligoninę gydyti ne mažiau kaip šešiems mėnesiams laiko.

Busią ant tų namų ir įstaigų, kuriuose atrasta užsikrėtusi moteriška, iškabinti tam tikri parašai, kaip, kad ligšiol buvo daroma su difterija, škarlatina ir kitomis limpančiomis ligomis, užkrėstomis vietomis. Tas priemones iššaukė ta aplinkybė, kad daugelis Suv. Valstijų kareivių pradėjo užsikrėsti paleistuvingomis ligomis.

Gana tai yra liudnas apsireiškimas ir vertas gilesnio apsvarstymo, ypač mums, moterims.

Dideliuose miestuose įštvirkiausių moteriškųjų atsiradimas nėra tai naujiena, tai jau yra gan įsisenėjęs dalykas, ir kad jos veik visos savo gyvenimo dienas baigia arba sauždydste, arba kitų ištvirkėlių yra nugalabinamos, arba geriausiame atsitikime nuo kilusių paleistuvystės ligų sunyksta ar supuna, tai tas taippat yra gyvenimo faktas.

Prieš tas, jei taip išsireikšiu, nelaimingasias — visame pasaulyje vedama kova, visur jos gaudomos, egzaminuojamos, visur joms morales taisykles nustato ir jų pildymą prižiuri policija.

Policija gal but geras įrankys palaikyti tvarką gatvėje ar viešuose susirinkimuose, bet kas link tvarkymo moteriškosios doros reikaluose, tai jau atsiprašau už išsireiškimą, bet jinai čia tiek tetinka, kiek vidurvasaryje sniegas.

Bet grįžkime prie dalyko. Prostitucijos šaknis yra kur kas giliaus, negu kad mums iškarto atrodo.

Žmonija, kaipo susidedanti iš dviejų lyčių atstovų: vyrų ir moterų, taippat ir turi gamtos duotus įstatymus traukiančius vieną lytį prie kitos, kurs traukimas yra reguliuojamas žmogaus sąžine, tikybos išdirbtomis taisyklėmis, ir šeimyniško sugyvenimo taisyklėmis ir priedermėmis. Lyčių viena prie kitos patraukimų niekas neprašalina; tasai patraukimas visuomet buvo, yra ir bus, bet jį sutvarkyti, suvaldyti, sukontroliuoti tai yra protingo žmogaus dalyku. Galima lytiškus jausmus kontroliuoti protu ir sąžinės balsu, ir tuomet jie bus tvarkoje.

Bet geriausiu geidulių valdymo faktoriumi yra šv. tikėjimo išdirbtosios tame dalyke taisyklės, nes jos žmogų sustiprina ir jau iškalno prirengia prie gyvenimo kovos su patsai savimi. Kas yra iškalno prisirengęs ir tiksliai panaudoja visus turimus po ranka kovos įrankius, tas visuomet išeina pergalėtoju.

Paleistuvystė platinasi ne del to, kad randasi pasaulyje ištvirkusios moteriškės, bet del to, kad žmonija apsileidžia ir nesinaudoja nei sąžinės, nei sveiko proto, nei tikėjimo nurodomomis taisyklėmis, o vien aklai pasiduoda lytiškiems kun patraukimams. Ir kol žmonija taip darys, jokie policistai ištvirkėlėms ir ištvirkėliams doros neįskiepys neišauklės, tai bus vien tik tuščias darbas.

Apart viršminėtų dalykų dar žymiai prisidėda prie paleistuvystės platinimo ir didmiesčių skurdas. Žmonės ankštai susikimšę, priauganti jaunuomenė guli vienuose kambariuose su tėvais ir kitais vedusiais žmonėmis, o neretai net ir vienose lovose; vakaruose, nesant kur pasidėt, jaunuomenė trinasi po tamsius koridorius ir laiptus, girtų nepadorios šnekos, žaislai, o ne kartą ir tikri užsipuolimai ant nekaltybės — sudaro tokią atmosferą, kurioje nekaltybė vysta ir džiusta kaip šienas, ir užtenka menkos geidulių ugnelės sukurimo, o nekaltybė jau žuvusi amžinai.

Nuo nekaltybės žuvimo ligi atsidurimo paleistuvystės bangose tiktai vienas laipsnis tėra, o pakliuvus į tas bangas, tai jau ir atsidurei prostitučių eilėse.

Antra vertus, moteris iš prigimties mėgsta dabinties, puoštie, kad atrodžius kuogražiausiai. Ir iš tos pusės labai didelis pavojus gręsia.

Ne kiekviena tiek uždirba, kad galėtų taip pasipuošti, kaip mada reikalauja. O čia su meiliu liežuvėliu koksai niekšas prisipainioja, kol į savo žabangus įvelia, kartais nabagę linksma pėde ir aprėdo pagal naujausių madų, bet už tai turi atsimokėti savo nekaltybės ir padorumo netekimu, o nekartą net ir pačios prostitucijos padugnėse atsidurimu. Tai yra aukos madų vaikymo, ir žibučių su kendėmis mylėtojos.

Daugelį į paleistuvystės bangas įstumia ir kvaila fanaberija. Mano sau: ana ta ir ta turi jaunikį, o kodel aš negaliu turėti, kuomi aš už ją esu prastesnė, kad ji brudas nesulauktų!

Ir nu kibti prie pirmo pasisukusio su kelnėmis, visai neatsižvelgiant į jo padorumą, įsitikinimus, į jo moralę vertę. O visi dorybės vanagai ir ėdikai tai apie tokias ir besilaižo, nes tai jų lengviausiai prieinama auka.

Dirbtuvių perdėtiniai ne vieną silpnesnės dvasios, arba godesnę ant pinigų suvilioja pažadėdami duoti geresnį darbą, didesnę pėdę, bet tokių sulyginant su kitomis yra labai mažai.

Nors prie pačios paleistuvystės dar nepriveda, bet dorybei labai kenkia, — nes geidulius erzina ir atsispyrimo pajėgą silpnina — tai "krutamieji paveikslai" kuriuose daugelis yra tokių dalykų, kurių jaunimui neišpultų matyti. O jei prie to dar pridėsime visą tvirkinančią ir geidulius erzinančią literatūrą, paveikslus, kalbas, o svarbiųsvarbiausia — nepadorius šokius ir vartojimą svaigalų, tai ir turėsime tikrą paveikslą to tinklo, kuriuomi gaudomos yra nekaltos aukos del papildymo supuvusių paleistuvystės eilių naujomis spėkomis.

Yra kapitalistai, kurie savo visus kapitalus įvestina į paleistuvystės biznį, o tuomi kapitalu pasinaudodami tam tikri žmonijos išgamos, paleistuvybės namų agentai varo paleistuvystės platinimo agitaciją ir akciją, varo moteriškųjų ir visos žmonijos tvirkinimo darbą.

Norint prostituciją prašalinti, gal ir neblogiausiu dalyku yra prostitučių gaudymas ir gydymas nuo supuvimo, bet dar butų geriaus, jei jas butų galima gydyti moraliai nuimant nuo jų paniekos žymę, ir veizint kaipo į silpną sutvėrimą gyvenimo audrų parblokštą ir sumintą. Kad butų joms duodama proga ir parama prie moralio atsikėlimo, kad butų sudaromos tinkamos gyvenimo aplinkybės, kuriose joms butų užtikrintas pragyvenimas ir kaip fyziškas, taip moralis sustiprėjimas.

O gerų geriausia butų, kad butų prašalintos visos priežastys, vedančios prie žmonijos tvirkinimo, prie paleistuvybės plėtojimosi ir palaikymo.

Tuomi tikslu visų-pirmiausia reikia jaunuomenę auklėti nekaltybės dorybėje šv. tikėjimo taisyklėmis. O labjausia tėvams patiems buti gerbėjais nekaltybės ir padorumo. Kad vaikai iš mažens butų apsergėti nuo visų paleistuvybės pavojų, kad šeimynose peiktini dalykai ir nepadorios kalbos net nei minėjamos nebutų.

Visokiems dalykams protingas žmogus turi žinot vietą, laiką ir saiką, o tuomet bus viskas tvarkoje, bus viskas vietoje, viskas bus gerai, viskas bus naudinga.

Jaunuomenė, ypač priauganti jaunuomenė turi kuolabjausiai sergėtis tinginiavimo, girtuokliavimo, abejotinos vertės, o tuo labiaus peiktinų susidraugavimų ir draugijų, skaitymų erzinančių raštų. Turi uoliai naudoties šventais Sakramentais ir malda, nes tos už vis labiausia sustiprina žmogaus moralį atsispyrimą prieš piktas pajėgas.

Jei mes taip elgsimės, tai su laiku išauklėsime sveikos, stiprios, doros jaunuomenės, kurios tarpe kandidatėms į prostitučių namus nebus vietos. Tą viską atsieksime tik iš palengvo ir su ištverme darbuodamiesi.

Už paleistuvavimą visur kaltinama daugiausia moteris, o tas yra labai neteisinga. Čia abi lyti yra kaltos lygiai.

Abi lyti turi savo patraukimus, abi lyti turi prieš juos kovoti, juos reguliuoti.

Nebus reikalavimo, nebus nei pardavinėjimo.

Vyriškoji lytis savo reikalavimais priverčia moteriškąją lytį savo kunu prekiuoti. Delto abu lygiai yra ir kaltu. Ir gamta pati už paleistuvavimą lygiai nubaudžia abu — taip lytišku išgvėrimu, ištyžimu, nusilpnėjimu, kaip lygiai veneriškomis ligomis užsikrėtus — supuvimu.

Jei mes pasmerkiame nupuolusią moterį, tai turime pasmerkti ir jos nupuolimo sandraugą, nes juodu abu yra kaltu ir prasižengusiu lygiai.

Taippat ir imant dalykus plačiau. Jeigu gabenama ir sodinama į kalėjimą ar ligoninę nemažiaus, kaip šešiems mėnesiams nupuolusią moterį, tai tas pats turėtų buti daroma ir su tuomi vyru, kurs bus prie jos užkluptas, nes juodu abu kaltu lygiai.

Pakol bus baudžiamos vien moterys, o vyrai laikomi nekaltais avinėliais, paleistuvybė nei kiek nesimažins — tik duok Dieve, kad dar nepadidėtų ir dar daugiau aukų nepareikalautų iš moterų puses. Juk išvežtųjų vietos negi bus tuščiomis, turės jas dapildyti jaunomis, naujomis pajėgomis, o tas išeis visuomenei ne ant gero, bet ant blogo. Jau dabar nuolat laikraščiuose skelbiama apie žuvimą jaunų mergaičių, arba jų pavogimą, o kur jos dingsta, jei ne į prostitučių eiles sugrudžiama... Ir kolei vyrų nebausime lygiai su moterimis, tolei dalykai geryn neis ir policijos globa jokios žmonijai naudos neatneš.

Apie kenksmingumą daktarų egzaminacijos gal prie progos parašysiu kitu kartu, o dabar pasakysiu tiktai tiek, kad visuomenės morališkumui iš to naudos nėra nei kiek.

Vienas tame miesto valdžios sumanyme dalykas, tai yra pagirtinas, butent tas, kad paleistuvyste užkrėsti namai bus pažymimi tam tikrais parašais; iš to nors ir netesioginiu budu, bet morališka nauda visuomenei bus nemaža.

Visgi joks namų savininkas nenorės susilaukti tos garbės, kad ant jo durių toksai *pagiriantis parašas atsirastų*, ir šį bei tą darys jo išvengimui.

Vis geriau, kad nors šis tas linkmėje veikt pradėta, negu kad visiškai nieko.

Virakutė.

Lietuvių Laisvės Bonds'ų Skyrius.

Trečios Laidos Laisvės Bondsų Kampanijos vedimui Federalė Valdžia įsteigė Lietuvių Skyrių septintame Federaliame Distrikte. To skyriaus CENTRAS yra UNIVERSAL STATE BANK, 3252 So. Halsted st., Chicago, Ill. To banko prezidentas — p. J. J. Elias ir kasininkas — p. John J. Bagdžiunas, yra Lietuvių Skyriaus vedėjai.

Laisvės Paskolos Komitetai.

Federalės Valdžios įgalioti — pp. Jos. J. Elias ir John J. Bagdžiunas įsteigė Lietuvių Komitetus visose Chicagos lietuvių parapijose ir kitose kolonijose. Jie nuo savęs įgaliojo komitetus, kuriems pavedė teisę rinkti Laisvės Paskolos Bondsų subskripcijas įvairiose kolonijose. Lietuviai, kurie turite atliekamą dolerį, pirkite **Laisvės Paskolos Bondsus** nuo **lietuvių komitetų** per Lietuvių Skyrių. Tuomi pakelsite savo tautos vardą ir prigelbėsite savo Tėvynei Laisvę išgauti, nes Suvienytų Valstijų laimėjime gludi ir musų Tėvynės likimas.

SO. ENGLEWOOD DISTRICT.

Lietuviai užsirašė Liuosybės Bondsus ant susirinkimo, 5900 So. State St.

Martinas Kazlowski	$50.00
Joseph Stulpin	50.00
Frank Raczkauskas	50.00
Sophie Laskis	50.00
Antanas Norwaicz	50.00
George Shaputis prie geležinkelio	50.00
Aram Rawski	50.00
Viso	$350.00

ROSELAND — KENSINGTON DISTRICTS.

Lietuviai užsirašė Liuosybės Bondsus.

Joseph Kareckas	$100.00
Magdalena Serunas	50.00
	$150.00

NORTH SIDE DISTRICT.

Jeronim Rimkus	50.00
Liudvikas Lapinskas	100.00
	$150.00

SOUTHWEST SIDE DISTRICT.

Stanley Fabyanskis	50.00
Celia M. Filipavičiutė	50.00
	$100.00

CICERO, ILLINOIS.

Lietuviai užsirašė Liuosybės Bondsus ant susirinkimo, ir bus gaunami Universal State Banke.

Anton Ambrozaitis	$100.00
Petras Sudaviče	50.00
George Mikolas	50.00
John S. Broveckis	50.00
Peter Urba	50.00
Chas Aucunas	50.00
Julius Zaura	100.00
Alex Zakaras	50.00
Joseph Mozeris	50.00
Peter Lopsza	50.00
K. I. Kohanauski	100.00
John Brazauskis	50.00
Joseph Mockus	100.00
Stanislovas J. Jaskunas	50.00
Flofence Matulis	50.00
Petronėla Milakis	50.00
August Jakaitis	50.00
Anastazas Valančius	50.00
Kazimieras Andrejunas	100.00
Walter Lukšta	50.00
Rev. H. Vaičiunas	50.00
Antonina Radovich	50.00
Vladislovas Bukauskas	50.00
Jonas Narak	50.00
L. McJinkage	100.00
George Ogint	50.00
	$1,600.00

18th ST., DISTRICT.

Lietuviai užsirašė Liuosybės Bondsus:

Antanas Widmans	50.00
Carrie J. Schliek	50.00
Anthony Kasesteklis	100.00
Stasys Szimulis	50.00
Povilas Gilis	50.00
John Waidžiunas	50.00
Joseph Waidžiunas	50.00
Jonas Remeikis	150.00
	$550.00

BRIGHTON PARK DISTRICT.

Lietuviai užsirašė Liuosybės Bondsus ant susirinkimo nedėlioj, klebono Briškos bažnytinėj svetainėj.

Antanas Liakas	50.00
Eugenia Wolk	100.00
Alexandra Wolk	50.00
Juozapas Mačiulis	50.00
Kazimieras Mankus	100.00
Bernard Nenartonis	100.00
Juozapas Walskis	50.00
Alexandra Dargunas	50.00
Kazimieras Šokas	50.00
Dominikas Warnecki	100.00
Ona B. Jovaisz	50.00
Augenia B. Jovaisz	50.00
Alexandra B. Jovaisz	50.00
Petronėlė B. Jovaisz	50.00
Ben. A. Jovaisz	100.00
Feliksas Vizgirkas	50.00
Juozapas Szilerius	50.00
Kazimir Kinderis	50.00
John Leškis	50.00
Jonas Barkauskis	50.00
Vincentas Klimas	50.00
	1,500.00

PAIN-EXPELLER

tai kiekvienos šeimynos geriausis draugas, kuris tikrai pagelbi nuo visokių kentėjimų ir skausmų.

Dabartinės gyvenimo aplinkybės privertė mus pabranginti iki 35 centų mažą buteliuką ir iki 65 centų didelį.

Pilnai tikėkite, kad gausite visada tą senai išbandytą gyduolę tokio pat gerumo ir pagelbingumo. Nesiduokite apgaut suklastuotais vaistais, parduodamais už pigesnę čienią.

Šią seną tikrą gyduolę gausite visuomet tokiame pakelije, kaip čia parodyta. Pirkdami žiurėkite, kad butų ant pakelio ženklas „INKARAS" ir žodis „LOXOL," o taipgi musų pavardė.

Tikrasis PAIN-EXPELLERIS parduodamas visose aptiekose. Galite gauti ir tiesiog iš mus. Patariame pirkt buteliuką už 65 centus, nes jame yra gyduolių dvigubai daugiau, negu už 35 centus.

F. AD. RICHTER & CO.
74-80 Washington Street, New York

TOWN OF LAKE DISTRICT

Lietuviai užsirašė Liuosybės Bondsus, J. J. Elijošiaus Banke ir bus gaunami Universal State Banke.

Stephen P. Kazlawskis	50.00
Paul Stonis	50.00
Joseph Zacker	50.00
Adomas Blazevičius	100.00
Joseph Yurgutis	50.00
Antanas Valatka	50.00
Onufras Martinkenas	50.00
Wolted Kristopaitis	50.00
Adomas Nalevaika	50.00
Peter Vitkus	50.00
Julius Marozas	50.00
Joe Yanutitas	50.00
Stanislaw Kaminskis	100.00
Franciškus Herman	50.00
William Lindžius	50.00
Antanas Saldukas	50.00
Barbora Tolvaišaitė	50.00
Andrejus Čepulis	50.00
Joseph Cicenas	50.00
Vincentas Genis	50.00
Antanas Misiunas	50.00
Joe August	50.00
Peter Šnarskis	50.00
Jonas Snarskis	50.00
Charles Marozas	50.00
Stanley Marozas	50.00
Anna Pikuraitė	50.00
Tony Pikuraitis	50.00
Joseph Rukšenas	50.00
Silvestras Černauskas	100.00
Kabimir Walenti	50.00
John A. Purtock	50.00
Sabastyoin Tarszawsky	50.00
Frank Labanauskis	50.00
Joe Barkauckas	50.00
Izidorus Macikas	50.00
William Andzewiski	50.00
George Yodagalvis	50.00
Stanislovas Judeikis	50.00
Alfonso Panelis	50.00
Jacob Grzywna	100.00
Mariona Dervinsky	50.00
Augus Pocius	50.00
Alez Philip	50.00
Mike Rupsloukis	50.00
Kastantin Milkins	50.00
Jonas Aderta	50.00
Mikolas Bradis	50.00
Kristopher Lisowskis	50.00
Boleslavas Kardelis	50.00
Bonifacy Andreickis	50.00
Stanislovas Klevenas	50.00
Mateušas Kniukšta	50.00
Joseph Warnagis	50.00
Vincent Czepanis	100.00
George Becelis	50.00
Antanas Galdikas	50.00
Stanley Olberkis	100.00
Joseph Damosz	50.00
John Borus	50.00
Stanley Skominus	50.00
Kazimieras Carla	50.00
Vincent Brazauskis	50.00
Stanley Ciecnas	50.00
Ignacas Gapszevicz	50.00
Ludorikas Deninis	50.00
Peter Kiselius	50.00
Kristofas Czeponis	50.00
Frank Dauskurtis	50.00
Jonas Kuncika	50.00
Joseph Banis	50.00
Jurgis Kvederis	50.00
John Pocius	50.00
Adomas Milašius	50.00
William Gribenas	50.00
Katrina Puleikaitė	50.00
Zakarijošius Yukneviez	50.00
Joseph Baltrušaitis	50.00
John Gudauskis	50.00
John Weleckas	50.00
Katherina Mikalunas	50.00
Kazimir Cicenas	50.00
Annie Danauska	50.00
Annie Budreckis	50.00
John Ravotis	50.00
John Yukanevičius	50.00
Chilie Survile	50.00
White Clover Benefit Club	100.00
Stanley K. Vaitekaitė	50.00
	$4,800.00

Vienatinis Registruotas Rusas Aptiekorius ant Bridgeporto.

VYRAMS IR SUAUGUSIEMS

Akiniai aukso rėmuose nuo $3.00 ir augščiau. Sidabro rėmuose nuo $1.00 ir augščiau. Pritaikome akinius už dyką. Atminkit: Galvos sopėjimas, nervišKumas, akių skaudėjimas, užvilkimas ir tt. yra vaisiais įvairių ligų, kuris gali buti prašalintos gerų akinių pritaikymu. Ištyrimas uždyką, jei peršti ar skauda akis. Jei jos raudonos, jei galva sopa, jei blogai matai, jei akįs silpsta, netęsk ilgiau, o ieškok pagelbos aptiekoj, kur kiekvienam pritaikoma akiniai uždyką. Atmink kad mes kožnam gvarantuojam akinius ir kiekvienam gerai prirenkam.

S. M. MESIROFF, Ekspertas Optikas.

Jei jus sergate ir reikalaujate patarimo arba vaistų, ateikit pas mane. Aš buvau aptiekorius Rusijoj virš 10 metų. Amerikoj 15 metų. Aš duodu patarimus DYKAI. Galiu padaryti bile kokius rusiškus vaistus. Aš rekomenduoju tik GERUS daktarus. Aš esu draugas žmonių.

M. F. MESSIROF, 3149 S. Morgan St., Chicago, Ill.

DIDŽIAUSIA LIETUVIŠKA KRAUTUVĖ CHICAGOJE

PEARL QUEEN KONCERTINA

NEMOKĖK PINIGUS BEREIKALO

Musų krautuvė—viena iš didžiausių Chicagoje

Parduodame už žemiausią kainą, kur kitur taip negausi. Mašinėlių laiškams drukuoti ir ofiso darbams yra naujausios mados. Užlaikom visokius laikrodžius, žiedus, šliubinius ir deimantinius; gramafonus lietuviškais rekordais ir koncertinų geriausių, armonikų rusiškų ir prusiškų išdirbysčių. Balalaikų, gitarų ir smuikų, kokių tik reikia. Dirbame visokius ženklus draugystėms, taisome laikrodžius ir muzikališkus instrumentus atsakančiai. Kurie prisiųs trijų centų krasaženklį gaus katalioga veltui.

Steponas P. Kazlawski

4632 So. ASHLAND AVE., CHICAGO, ILL.

Telefonas: DROVER 7309

Lietuviai Amerikoje

WAUKEGAN, ILL.

"Karė" scenoje.

Balandžio 14 d. vietos Šv. Baltramiejaus draugija turėjo vakarą Lithuanian Hall svetainėje. Sulošta trijų aktų tragediją "Karė." Pirmame veiksme parodoma, kaip iš vienos lietuvių šeimynos pašauktas japoniškon karėn vyras ir tėvas. Sugrįžta nelaimingasis be rankos. Paima kariuomenėn ir vyresnįjį sunų. Bet tasai pabėga į užsienį.

Antrasis veiksmas (dešimtį metų vėliau) parodo, kaip šion karėn pašaukiamas iš tos pačios šeimynos jaunesnysis sunus. Trečiame veiksme — vokiečiai užpuola tą sodžių, kur ta nelaimingoji šeimyna gyveno. Jaunesnysis sunus įbėga pirkelėn ir maldauja savo motinos jį gelbėti. Tuo tarpu vidun įpuola vokietis ir jį, tą jaunesnįjį sunų perveria kardu. Paskui nuo kulipkos krinta sesuo, paskui vėl motina, miršta berankis tėvas. Tasai vokietis kareivis pagaliau pamato, kad jis yra nužudęs savo namiškius. Tatai ir pats pasidaro galą.

Lošėjai gerai atliko savo roles. Gerai lošė p-lė Zupkaitė motinos rolėje. Žmonės tuo lošimu buvo susigraudinę (Manome, kad panašųs lošimai yra visai ne vietoje. Argi tai smagu publikai gerėties į žmonių žudynes, lygiai ir į patį saužudį. Ypač į nepriauglius nesveiką įspudį padaro tokie galvažudiški pamėgdžiojimai. Lietuviškas teatras turi pamokinantis, estetiškas, bet ne koks papiktinantis šlamštas. Red.).

Paskui dar sulošta vieno veiksmo komedija vardu "Nenorėjai duonos, graužk plytas." Publika turėjo juoko. Po lošimo prasidėjo pasilinksminimai.

Reikia pažymėti, kad Waukegano jaunimas yra geroką pažangą padaręs scenoje. Kuone kas savaitė ten rengiami lošimai, koncertai ir pasilinksminimai.

Pakeleivis.

GARY, IND.

Beskaitant laikraščius tankiai tenka užeiti aprašymus apie veikimą lietuvių katalikų tarpe. Korespondenciją-gi iš mųsų Gary padangės retai tesutiksi. Rodos kas pamanytų, kad tai užmirštas kampelis, kame nieko neveikiama ir iš kur nėra nieko tokio pranešti į laikraščius... Labai apsilenktų su tiesa, kas taip pamanytų, nes Gary nors nedidelė, bet viena iš veikliausiųjų lietuvių kolonijų. Tik "visa bėda" tame, kad Gary veikėjai nemėgsta garsintis su savo veikimu plačiajai visuomenei.

Ačių pasidarbavimui ir nenuilstančiam triusui gerbiamo mųsų klebono kun. Fr. Rusio jau sulaukėme savosios bažnyčios, kurios taip buvome išsiilgę ir privargę besibastydami ir besiglaustydami po svetimą pastogę. Jau ačių Dievui triusas mųsų mylimo klebono liko apvainikuotas — sulaukėme puikios mųsų bažnyčios, prie kurios stovi daili klebonija. Savojon bažnyčion jau inėjome Verbų Nedėlioje, Didžiosios Nedėlios ir Velykų pamaldos atsilaikė savo bažnyčioje. Viskas jau užbaigta, viskas malonu ir miela, nes patogu ir kas svarbiausia, jog tai sava. Mųsų parapijos bažnyčia ir klebonija aiškiai liudija, ką gali vienas prakilnus tikrai pasišventęs asmuo nuveikti, jeigu tik veikia su pasišventimu ir atsidavimu. Jog toje vietoje, kur dabar susirenkame garbint Augščiausiąjį naujoj bažnyčioj — metai atgal toje vietoje vėjas tik smiltis blaškė. Ir tik atėjus čionai energingam klebonui kun. Fr. Rusiui stojosi šį puiki ir patogi bažynčia. Garbė už tai mųsų klebonui, kuris mokėjo ir sugebėjo išjudinti nerangius šio kampelio lietuvius katalikus ir savo pavyzdžiu pridavė jiems daug energijos ir veiklumo. Pagirtini ir parapijonys už vienybę ir duosnumą. Ir vaisiumi to štai stovi naujitėlė bažnyčia ir klebonija, kuri visuomet liudys apie nenuilstantį triusą mųsų gerb. klebono kun. Fr. Rusio. Bet rupestis ir pasišventimas mųsų gerb. klebono nepasibaigia vien tik bažnyčios sienomis, o ne, jojo veikimo sfera siekia daug plačiau ir apima savo spindulių regračiu netik religinį, bet ir visuomeninį veikimą lietuvių katalikų mųsų kolonijos Ačių jojo triusui likosi sutverta Lietuvos Vyčių 82 kuopa, kurios choras puikiai pagieda laike dievmeldystės ir yra žydiniu lietuviškosios dailės ir skonio mųsų kolonijoje, pasirodydamas su savo puikiomis dainelėmis ant lietuviškų vakarų ir prakalbų. Taigi prie tos pačios kuopos gyvuoja ir veikia teatrališkas ratelis, kuris pabaigoje pereitų metų su dideliu pasišventimu net du syk statė scenoje rimtą ir didelį veikalą "Valkata." Dabar irgi rengia kokį tai veikalą, kurį trumpoje ateityje tikimės pamatyti. Taipogi ačių gerb. klebono kun. Fr. Rusio triusui likosi sutverta čionai Sus. LRK. Am. kuopa ir Tautos Fondo skyrius. Inicijatyva klebono esti užkviečiami kalbėtojai, žodžiu mųsų mylimas klebonas yra ašis, apie kurią sukasi mųsų veikimas.

Žemgalietis.

CLEVELAND, O.

Balandžio 7 d. Liet. Vyčių 25 kuopa buvo surengus puikų vakarą Acme Germania svetainėje. Statė scenoje triveiksmę pasaką iš XV amžiaus "Verpėja po kryžiu:" Vaidinimas pavyko puikiai. Artistai-mėgėjai savo roles atliko gerai. Nekuriose vietose galima buvo pastebėti silpnumą, bet reikia priminti, kad ir nekurie artistai pirmą sykį buvo pasirodę scenoje. Svarbiausią rolę lošė p-lė Z. Bagdžiuniutė, kuri ypač patraukė publikos akis. Dvejose vietose jai reikėjo dainuoti ir dainavo taip maloniai ir gailestingai, kad publika lyg užžavėta klausėsi jos švelnaus-malonaus balso. Aktų tarpuose buvo solo ir deklemacijų. P-lė J. Skripkauskiutė padeklemavo "Pavaserėlis" ir A. Kuzmauskiutė "Apleidus tėvynę." Solo išpildė italas Maik Bandembo, kurs buvo atsilankęs tame vakare. Dainavo itališkai ištraukas iš garsių operų k. a. Rigoletto," "Santa Liucija" ir k. Minėtas italas turi puikų balsą ir išsilavinęs judėjimuose. Su laiku žada palikti garsu artistų-dainininku. Dabar nors dar mokinis yra, bet jau keletą sykių dainavo dideliuose Clevelando teatruose. Su vyčiais susipažino nesenai. Jam labai patinka lietuviškas jaunimas ir dainos. Kuomet tik vyčiai rengia vakarą ar šiaip draugijai pildo programą, tas italas siulosi, kad ir jam duotų valandėlę lietuviams padainuoti. Eidamas dainuoti atsiveda ir savo pijanistą, nes ne bile kas gali jam dainuojant pijanu lydėti. Lietuviai, nors žodžių nesupranta, tečiau tampa patenkinti, nes po kiekvieno dainavimo iššaukia atkartoti. Ant galo buvo dainos. Didelis vyčių choras vedamas p. V. A. Greičiaus sudainavo tris dainas: a) Keleivio daina, b) Močiutė mano ir c) Medėjas. P-lė Z. Bagdžiuniutė soprano ir p-lė K. Zagorskiutė alto padainavo duetus "Saulelė jau tėk" ir "Štai pavasaris atėjo." Dainos išėjo gan puikiai. Duetai publikai taip patiko, kad iššaukta atkartoti. Ant galo visiems sustojus ir pritariant trenksmingam CLT. Benui atgiedota tautiškas himnas. Vakaras visais žvilgsniais pavyko labai puikiai. Publikos buvo pilna svetainė, nes tai buvo pirmas šio pavasario vakaras. Tikimasi, kad kuopa už pasidarbavimą surengime tokio vakaro, turės nemažai pelno. Bėje, tame vakare buvo parduodamos lietuviškos vėliavos, kurias A. L. Visuotinas Seimas užgyrė ir išlaimėjimas auksinio žiedo, kurį paaukavo p. Staupas ir vargonų, kuriuos paaukavo p. K. Žilinskas . Žiedą laimėjo p. B. Skripkauskiutė, narė L. V. 25 kp., vargonus laimėjo pašalinė ypata. P-as V. Staupas, kurs aukavo žiedą yra laikrodininkas ir savininkas auksinių daiktų krautuvės, taipgi geras vytis. Vyčiai turėtų p. Štaupą remti, nes ir jis juos remia.

Skardupis.

IŠLEISTA KOMITETO BESIRUPINANČIO MOTERIMIS INDUSTRIJOJE. TAUTOS APGYNIMO SKYRIAUS.

Buletinas No. 9.

Uždarbio nustatymo komitetas.

Komitetas Besirupinantis Moterimis Industrijoje mano, kad Darb daviai užsiimanti Valdžios darbais privalo mokėti darbininkams pagal vėliausią kolektyviską sutarmę toje apielinkėje kur tik tokios sutarmės randasi. Išvengimui nesusipratimų ir streikų reikia turėti uždarbio Nustatymo Komitetus, kurie, reikalui esant, nustatys uždarbį ir sutaikys nesusipratimus.

Nauda iš susiėjimo darbininkų atstovų ir darbdavių, kad apkalbėjus kilusius nesusipratimus yra aiški. Tatai yra teisinga ir geras išrokavimas. Tokiuose pasitarimuose galima apspręsti abiejų pusių teises, jų gerbuvį, pasidalinti informacijoms ir tt.

Toks budas uždarbio nustatymo yra vartojamas vienoje didžiausių drabužių kompanijų Chicagoje. Toji kompanija įvedė tą budą po ilgam ir sunkiam streikui, kurs iškilo tarpe bosų ir skriaudžiamų darbininkų. Sutarmėje tarpe darbdavių ir darbininkų yra punktas, kurs reikalauja, kad uždarbio nustatymas turi buti taip vadinamas Ratos Komitetas, kurs susideda iš vieno atstovo nuo darbininkų ir pirmsėdžio, kurs turi buti nuošalinis žmogus.

Kompanijai prisiėjus pradėti naują darbą arba daryti kokias nors permainas atsišaukia į Ratų Komitetą, kur nustato uždarbį sulyg naujo darbo vertės bei vykinamų permainų. Pavyzdin: jeigu kompanija nori permainyti budą drabužių apsiulėjimo, ji kreipiasi į Ratų Komitetą, kad jie nustatytų užmokestį už naująjį darbą. Tada tie du atstovai: vienas nuo kompanijos, kitas-gi nuo darbininkų sueina šapoje, apžiuri seną budą ir naują budą darbo atlikimo, ištyrinėja kiek laiko ims darbą atlikti sulyg naujo budo, tada jiejie išklausinėja darbininkus ką jiejie apie tai mano, t. y. kiek darbas bus vertas sulyginus su senu ir surinkus visas informacijas tie du atstovai nustato naują ratą, pagal kurią darbininkams užmokestis buna nustatyta. Atsitikus, kad tie du atstovai negan tarpe savęs sutikti, tuomet jiejie pasišaukia to komiteto pirmsėdį ir tada jojo balsas ima viršu uždarbo nustatyme. Tasai pirmsėdis, spręsdamas apie uždarbį ir-gi pasinaudoja surinktomis informacijomis, idant padaryti teisingą išvedimą.

Naujai paskirtos ratos yra tuomlaikiniais ir gali buti bent kada atmainomos, t. y. jeigu pasirodytų, kad jos yra perangštos arba peržemos. Pagal naujas ratas darbininkas turi uždirbti tiek kiek jisai uždirbdavo pagal buvusias galėje ratas. Kompanija gali įsakyti darbininkams atlikti darbą taip kaip jiems tinka, tečiaus užmokestis turi buti aprokuojama sulyg senųjų ratų.

Prisilaikant tokio budo ratos negali pakilti, nei uždarbis negali nupulti. Abelnai kompanija yra priversta darbininkams mokėti tiek kiek darbas yra vertas. Tatai yra mieris tokio Ratų Komiteto arba uždarbio nustatymo komiteto. Kitas dalykas toks elgimasis palaiko darbininkus sutikmėje. Toji Chicagos firma tvirtina, kad nuo laiko, įvedimo tokio komiteto jiejie mažiau nustojo pinigų ir laiko, negu pirma, kada tokio uždarbio nustatymo nebuvo.

MENKAS MUSŲ ŽMONIŲ GYVENIMAS.

Amerikonų gyvumas mažėja, vyrai seniaus dirbdavo atvirame ore, maistas budavo paprastas. Šiandien 50 nuošimčių dirba viduje, labai mažą teturi išsimankštymą ir turi daug maistingesnį valgį.

Jeigu jųs norite but tikrai sveikas jųs privalote pagelbėt savo viduriams ir žarnoms prašalint visus pavojingus elementus ir ligą gimdančias kirminaites.

Trinerio Amerikoniškojo Kartaus Vyno Eleksiras yra gyduolė, kurios įtalpa, kartųs žiedai, šaknis ir žievės svarbios medicinoje vertės, išvalo vidurius, juos valiai užlaiko, gelbsti virinime maisto ir atgauna sveiką alkį.

Vartokie jį ir netik vidurių užkietėjimo, nevirinimo, galvos skaudėjimų, nevirškinimų, abelno silpnumo ir tt. Kaina $1.10. aptiekose.

Pamink, kad Trinerio Linimentas yra tikras daiktas reumatizmui, neuralgijai, strėnų skausmui, išsinarinimams, nikstelėjimams, skaudantiems muskulams, sutinimams ir tt. 35 ir 65c. aptiekose, per krasą 45 ir 75c.

Joseph Triner Company, Mfg. Chemists, 1333J1343 So. Ashland ave., Chicago, Ill.

(Apgars.).

EATONIC
FOR YOUR STOMACH'S SAKE
Po Valgiui neužmiršk, kad geriausias vaistas tavo skilviui yra EATONIC. Prašalina visus nesmagumus tos vidurių ligos paeina iš negero suvirškinimo, o tas reiškia, kad reikia męginkite vieną. Parduodama pas visus aptiekorius.

BAŽNYTINIAI VARPAI
ATMINČIAI VARPAI
Meneelee Bell Foundry Co
Baltimore, Md. U. S. A.

"Draugo" Bendrovės Knygynas.

Visiems savo prieteliams patariame skaityti ir platinti musų išleistas knygas.

Užsisakant knygas visad reikia pažymėti knygos numerį ir vardą. Pinigus reikia siųsti iškalno išperkant money order arba registruotame laiške. Mažiaus dolerio galima siųsti krasos ženkleliais.

No. 5. Anykščių šilelis. A. A. Vyskupo Ant. Baranauskio amžina atmintis, yra tai perlas lietuvių poezijos. Pusl. 16... .10

No. 10. Aurcolė. Oratorija. Paskirta Lietuvių Chicago, Ill. Šv. Kazimiero Seserims. Parašė M. Gustaitis, 1914 m. Gražios dainelės. Pusl. 24 "Draugas" .10

No. 13. Aušrelė. Dramatiška vienoje veikmėje Operette. Parašė Pranas. Gražį lošimui knygelė. Pusl. 14 ..... .10

No. 18. Gurkliutės Ellės. Yra gražus rinkinėlis dainelių, kurias kiekviena lietuvaitė turėtų mokėti. Pusl. 32 ..... .10

No. 25. Kanklės. Lietuviškos dainos sutaisytos 4 balsams. Parašė Dr. Vincas Kudirka. Rinkinys mylimiausių lietuviams dainelių. 1 dalis .... .25
II dalis ..... .30

No. 30. Meilė Poema. Parašė M. Gustaitis. Yra tai labai gilios minties dainelės, 1914 m. Pusl. 24 ..... .15

No. 45. Degtinė. Vienaveiksmis scenos vaizdelis. Lenkiškai parašė Kaz. Goralczyk, vertė Adolfas Vėgėlė. Tinkas scenai veikalelis .. .. .10

No. 48. Katriutė. Triveiksmis dramos paveikslėlis iš laudies gyvenimo ..... .15

No. 55. Karės Metu. Vaizdelis iš lietuvių gyvenimo 3-juose aktuose, užimantis ir tinkantis scenai .. .. .15

No. 60. Komedijėlės: Cigonės atsilankymas, Dvi kumutės, Dvi sesutės ir Girtuoklė su Blaivininku. Parašė U. Gurkliutė, Gražus, lengvi veikalėliai, pusl. 34 .. .10

No. Tarp dilgelių Rožės. Meliodrama dviejose dalyse, 6 aktuose. Parašė J. J—is. Gražus veikalėlis lošimui. Pusl. 54. .. .20

No. 85. Antanukas. Apysaka B. Pruso. Vertė Selimas. Antra laida. Pusl. 40. Pasakaitė iš lietuvių gyvenimo ..... .10

No. 87. Bratžinčiai. Tai labai įdomios apysakaites. Kalba lengva. Parašė Skruzdė. Chicago, Ill. 1915 m. ..... .45

No. 90. Darbininko dovanėlė. Darbininkams. Parašė F. V. Perspausdinta iš "Darbininko". II laida. Graži pasiskaitymui knygutė. Pusl. 32 ..... .05

No. 95. Huckleberry Finnas. Mielam laiko praleidimui patartina šią apysaką, kalba lengva ir knygos įtalpa interesuojanti, vertė Jonas Kmitas .... .75

No. 98. Iš daktaro pasakojimų. Parašė Šatrijos Ragana. Rudens diena, sulaukė Gražios pasakaitės. Pusl. 70 ..... .25

No. 103 Karės Baisenybės Lietuvoje. Pergyventų valandų atsiminimai. Parašė Juozas Kudirka. Knygelė aprašanti karės baisumą ir jos žiaurumą musų broliams. 1916 m. "Draugas". pusl. 56 .... .20

No. 106. Lietuvos Vyčių Dovanėlė. Parašė kun. Dr. M. Gustaitis. Puikus veikalėlis ir tikra dovanėlė. Kiekvienas, jaunikaitis bei mergaitė privalo įsigyti Vyčių Dovanėlę. Chicago, Ill. 1915, pusl. 28 ..... .10

No. 110. Oliveris Twistas. Tai viena iš geriausiai nusisekusių vertimų garsaus anglų rašytojo Charles Dickens. Apysaka, kurią myli senas ir jaunas, biednas ir turtuolis; neapsivilsi gavęs šią knygą. Vertė Jonas Kmitas, 520 pusl. $1.00

No. 115. Patarlės ir išminties grudėliai. Surinko ir išleido P. Mulevičius, 1917 m. Yra tai gražus rinkinėlis lietuviškų, patarlių ir išsitarimų. Pusl. 48 .... .25

No. 130. Trįs Kelciviai. Krikščionis, žydas ir turkas. Pamokinanti pasaka. Vertė P. B. Antra laida 1907 m. Graži moralė pasaka. Pusl. 95. ..... .25

No. Vaizdėliai. Progos beliukiant ir kitos 5 gražios pasakaitės. Parašė Jonas Kmitas. Tikri to žodžio prasmei vaizdėliai. 1917 m. ..... .30

No. 160. Lietuvių Tautos Memorijalas. Parašė ir indavė Tautų (Rasių) Kongresui Londone atsivuvusiam liepos 26-29 1911 m. J. Gabrys. Vertimas iš prancuzų kalbos dalis 1 Wilkes Barre, Pa., 1911, pusl. 12 ..... .10

No. 162. Lietuvos Istorijos vadovėlis. Tinkąs mažiems ir suaugusiems, 112 p. .25

No. 164. Lietuvių-Lenkų Unija. Keli praeities ruožai paminėjimui 500 m. sukaktuvių Gardelio unijos (1413—1913) Gražus istoriskas veikalėlis, tinkantis pasiskaityti, norintiems sužinoti lenkų šunybės. Pusl. 66 .... .20

No. 169. Patrimpo laiškai. Parašė K. A. K. Kritiški žvilgsniai į visokias srovės žmonijos. Pusl. 163. ..... .75

No. 173. Pažinkime socijalizmą. Parašė P. G. Yra tai rinkinys faktų apie socijalistų mokslą ir jų melagystės. Pusl. 16 ..... .10

No. 176 Pergyventos Valandos. (Karvojaus laiškai). Parašė K. A. K. Pasikalbėjimai apie Lietuvos politiškus reikalus. Pusl. 150 ..... .75

No. 183. Šiapus ir Anapus Grabo. Parašė J. Gerutis Laida III. Graži pilna mokslišky paaiškinimų knygutė. Pusl. 190 ..... .50

No. 190 Teisybės vardan. Jonas Husas jo Herezija ir mirtis. Parašė F. V. ir Josis Didžios vertės knygutė ..... .05

No. 194. Tiesos žodis Socijalistams. Parašė Kunigas. Trečia laida. Tai geriausia knygelė pažinimui kas tai yra tie musų lietuviškieji socijalistai bei "cicilistai". Su paveikslais ..... .10

No. 199. Lietuvių Katalikų Metraštis. Redagavo kun. P. Lapelis. Yra tai viena įdomiausių knygų lietuvių kalboje. Čia rasi daugelį paveikslų musų veikėjų; aprašymą lietuvių organizacijų, parapijų, draugijų, draugijėlių. Visokių informacijų, dainų, pasakaičių ir tt. Kiekvienas lietuvis grįžioje privalo rastis šį knygą. 448 pusl. popero apd. ..... .50
Drutais drobės apdarais $1.00

No. 210. Blogi Kudikų Papročiai, su paveikslais, parašė Dr. A. L. Graičunas; kiekvienai motinai šį knygelė patartina perskaityti ..... .20

No. 222. Užkrečiamųjų Ligų Išsiplėtojimo Budai ir Kova su Jomis. Sutaisė Dr. Graičunas .... .15

No. 250. Apsvarstykit Atlikusiems misiją paminklėlis: parengė Tėvas Kapucinas .05

No. 254. A. B. C. Pradžiamokslis. Sutaisė J. Damijonaitis, drobės apdar. .... .25

No. Krikščioniško Mokslo Katekizmas, dalis 1. Surengtas ir užgirtas trečiojo Baltimores Koncilijaus. Pagal angliška sutaisė kun. F. B. Serafinas. Talpina trumpus klausimus ir atsakimus pritaikytus pradedamiemsiems skyriams. Kaina .. .. .15

No. 265. Krikščioniško Mokslo Katekizmas, dalis II. Surengtas ir užgirtas trečiojo Baltimores Koncilijaus, pagal angliška, sutaisė kun. F. B. Serafinas. Šitame katekizme sutalpinti klausimai, pritaikyti augštesniems mokyklų skyriams. Gražus išleidimas. Kalba lengva ir aiški. Kaina .. .25

No. 270. Gyvenimo pamatai. Sutaisė K. J. D. Išleista lėšomis Švietimo Dr-jos "Žiburėlis". Graži knygėlė. 1915 m., pusl. 26 ..... .10

No. 274. Išpažinties istorija. Prancuziškai parašė kun. A. Guillois, vertė kun. A. Milukas. Yra tai puikus įrankis prieš užmetinėjimus laisvamanių tame dalyke. Pusl. 156 ..... .40

No. 279 Mažasis Katekizmas Vaikeliams, prisiruošiantiems į pirmąją išpažintį ir Šv. Komuniją. Išleido kun. J. Laukaitis. Antras leidimas 1907. P. 115 .20

No. 290. Reikalingiausios giesmės, bažnyčioje šv. Kaina .. .. .03

No. 292. Šv. Kazimieras Lietuvos Karalaitis. Ypatingai jaunuomenei patartina skaityti ir platinti šią knygelę .... .20

No. 305. Trumpa Lietuvių kalbos Gramatika. Sutaisė Mokytojas, Juoz. Damijonaitis, vietinis Lietuvių Kalbos vadovėlis tinkąs mokyklose ir patiems per savę mokintiės, poperos apd. .. .35

No. 307. Trumpa šv. Istorija Seno ir Naujo Įstatymo. Parašė kun. 1. Šuster. Kieto popero apdarais .... .25

No. 315. Vaikų Žvaigždutė. Bendoriaus, dalis I, kieto poperos apd. ..... .25

No. 316. Vaikų Žvaigždutė dalis II, kietais apd. .... .35

No. 320. Trumpas aiškinimas Tiesų Katalikų Tikėjimo. Parašė kun. Pr. Gugis. 1916 m. Knygutė pasimokinimui tikybos dalykų. Pusl. 68 .... .25

326 Vienuolinė luoma, sykiu su trumpais patarimais apie pašaukimą kunigystėn. Iš anglų kalbos vertė kun. P. Saurusaitis. Pusl. 195 ..... .25

No. 360. Lietuvių Darbininkų Kalendorius. 1918 m. Išleido L. D. S. Yra tai puikus leidinys ir patariame kiekvienam tą kalendorių įsigyti. Boston. Pusl. 120 .... .25

No. 378. Brošiurelės lengvos pasiskaitymui:
a) Marksas II. Pusl. 24 ..... .08
b) Kopernikas ir Galilėjus, pus. 32 .08
c) Žmoniškumas ir vergija, pusl. 18 .05
d) Į Socijalistų Rojų, pusl 18 .... .05
e) Giordano Bruno, pusl. 18 ..... .05
f) Ar yra Dievas? Pusl. 18 ..... .05
g) Socijalistų norai ir darbai, pusl. 18 .05
l) Revoliucijonierių tarpe, pusl. 16 .. .05
m) Mandagus vaikelis, pusl. 28 .... .05

No. 394 Ketvirtoji Skaitymų knyga. Pusl. 186. Su paveikslais, audimo apd. .. $1.00

Lithuania and the Autonomy of Poland with a map, by J. Gabrys. Paris ..... .10

rys. Paris. .... .10

A Sketch of the Lithuanian Nation, by J. Gabrys. Paris .... .10

Album Lithuanian Dances for orchestra, Corrected and arrauged by Vincent Nickus, Chicago.

Trimitas. Rinkinys lietuviškų šokių. Pučiamai orkestrai. Parengė V. Nickus. Setas 10 knygučių $4.00. Viena knygelė .50

Septynios giesmės, (mišios lietuviškai) dviem balsam prie vargonų. Parašė S. Šimkus 1.00

Oželis. Mišriam chorui prie fortepiano. Parašė St. Šimkus .... .60

No. 373 Įžadų Katekizmas. Parašė kun. A. Staniukynas. Pusl. 79 .... .25

No. 375. Ypatingas sąžinės perkratinėjimo budas. Pusl. 58 audeklo viršel. .15

No. 358 Dvasiškojo gyvenimo vadovėlis. Pusl. 409. Audeklo apdarais $1.00
Popiero viršeliais .... .75

No. Apmąstymai, visiems metams ir šventėms dvi stambi knygi po 500 pusl. Audeklo apdarais $3.00
Poperos viršeliais 2.00

No. B 1. Maldų knygelė. P. 336. Juodos skurelės apdarais .. .. .75
Juodais audeklo apdarais .. .. .40

No. 362 Mažasis Katalikų Tikėjimo katekizmas. Pusl. 48 audeklo apdarais .25

No. 363 Didesnysis Katalikų tikėjimo katekizmas. Pusl. 190 audeklo apdarai .60

No. 393. Trečioji skaitymui knyga. Pusl. 179 su paveikslais, audimo apdr. .. .75

Meilė. Žodžiai šilelio, muzika A. Aleksandravičiaus .... .40

Pirmosios Komunijos atmintis, gražus paveikslai, dideni .... .15
Mažesni po ..... .10

Šv. Tėvo Benedikto XV. paveikslai su malda taikos apačioj, didelis paveikslas .15

Popierų laiškams rašyti, pas Tėvus, brolius, sesutes, pačią ir kitus, panuksuotos — 3 už ..... .25

No. 205 Katekizmas Apie alkoholių. Iš Prancuziško vertė J. P. Kastais, girtuoklio nuodo. Pusl. 32 .... .. .15

MALDŲ KNYGOS.

No. B 4. Aukso altorius, maža, parankiausia knygutė del visų, graži popera ir aiškios raidės. Pusl. 394. Poperos apd. .50
Baltais kauliniai apdarais $1.50

No. B 7. Breviorėlis. Graži maža maldų knygelė, ypatingai jaunuomenei. Pusl. 240.
Kaina poperos apdarais .... .45
Skuros minkštuose apdaruose .... .75
Baltos skurelės apdaruose ..... .65

No. B 10. Pamaldų vadovėlis, graži ir paranki knygutė. Pusl. 290. Kaina audeklo apdarais .... .40
Skuros minkštais apdarais .... .60

Rožančių kukinių ir brangaus stiklo gvarantuotų nuo 15c. iki $1.50

Škaplerių karmelitanskų iš Lietuvos su pasaiteliais ir be pasaitelių po ..... .15

Paveikslėlių mažų Viešpaties Jezaus Marijos ir Šv. Juozapo su maldelėmis už vieną nuo 2c. iki ..... .10

Didelių paveikslų (abrozų) visokių Šventųjų (didumas 14X20). Kaina už vieną .. .35

"DRAUGAS" PUBLISHING CO.
1800 W. 46th Street, :-: Chicago, Illinois

CHICAGOJE.

CHICAGIEČIAI LIETUVIAI KATALIKAI VIENIJASI

16 balandžio Šv. Jurgio svetainėje įvyko suvažiavimas visos Chicagos Katalikiškųjų Draugijų atstovų. Dalyvavo apie 80 delegatų nuo daugelio draugijų iš visos Chicagos. Komisijos sudarymui konstitucijos projekto—išdavė savo raportą.

Vienbalsiai nutarta vienyti visas Chicagos Lietuvių Rymo-Katalikų draugijas kaip pašelpines, taip ir idėjines į vieną centralį susivienijimą, kuris susidės iš vietinių susivienijimų po parapijas.

Vienbalsiai priimta komisijos patiektas projektas apie busimąjį to susivienijimo veikimą. Susivienijimas darbuosis Bažnyčios ir Tėvynės naudai, remdamas parapijas ir mokyklas, prisidėdamas, pagal išgalės, prie kiekvieno naudingo apšvietos ar labdarybės darbo, kaip čia, Amerikoje, taip ir Tėvynėje Lietuvoje.—by tik tas darbas butų varomas tautiškai-katalikiškoje dirvoje—keldamas gerą lietuvių vardą akyse kitataučių, rupindamos vienyti ir harmonizuoti visų katalikiškųjų draugijų visuomenšką veikimą.

Didžiuma balsų (39 prieš 14) nutarta, kad tasai Chicagos ir Illinojaus katalikiškųjų draugijų susivienijimas neturėtų kištiės į parapijų ir parapijinių mokyklų tvarkymo reikalus, kadangi tais reikalais rupinasi pačios parapijos, vadovaujamos Jo Malonybės Arkivyskupo ir parapijų klebonų su trustisais.

Suvažiavimas ingaliojo veikti toliau komisiją iš penkių žmonių to busimojo susivienijimo reikalais (tris pirma buvusius: pp. J. Stankų ir V. Varanavičienę ir kun. F. Kemėšį ir du nauju: p. A. Nausėdienę ir p. L. Šimutį. Be to suvažiavimas išreiškė pageidavimą, kad jau esantis susivienijimas išrinktų taip-pat penkis žmones ir kad jie visi drauge susirinkę pasitartų apie galutiną suorganizavimą vieno bendro susivienijimo.

Nutarta laikyti sekantį suvažiavimą visų katalikiškų draugijų delegatų 21 gegužės, utarninke.

SMARKĖJA BONDSŲ PARDAVIMAS.

Chicagoje smarkėja trečiosios laisvės paskolos bondsų pardavinėjimas. Kasdien subskripcijos dauginasi tukstančiais. Surinkta jau apie 50 milijonų dolierių.

Bet abelnai imant, visgi taip dar nėra, kaip turėtų but. Ypač žmonės darbininkai turėtų smarkiau subrusti ir neraginami stoti į eiles bondsų pirkėjų.

Oficijaliuose pranešimuose vakar dieną buvo pranešta, kad ligšiol Chicagos lietuviai nupirkę bondsų už 65 tukstančius dolierių.

Tai permaža. Dabar neblogi laikai, lietuviai darbininkai turi pinigų. Gal juos laiko kur pančiakose, ar kur kitur slepia. Kodel tų pinigų nepanaudoti šitam naudingam ir pelningam reikalui?

Įnešti už paskolos bondsus pinigai nekuomet jokiuo budu nepražus. Be to jie neša gerą nuošimtį, tokį, kokio nei viena banka nemoka.

Todel, katrie lietuviai turi atliekamo pinigo, tegu jo apsiglėbę nelaiko, bet tuojaus tegu perka paskolos bondsus.

Paskolos bondsų pirkimas yra lietuviams naudingas ir patrijotinis daiktas.

POLICIJOS PERSPĖJIMAS.

Policijos viršininkas įsakė policmonams areštuoti kiekvieną automobilistą, katro mašina neturės pakabintos naujos licencijos.

Pernykščių metų automobilių licencijos jau pasibaigė. Reikia turėti naujas.

Bet kadangi ne visi automobilistai pildo tą miesto parėdymą ir licencijų įsigijimą vis toliaus vilkina, tatai įsakyta tokius areštuoti.

Be to įsakyta areštuoti ir tuos automobilistus, kurie ant mašinų turi pakabinę parašus "license applied for". Policijos viršininkas sako, kad tokiais parašais daugelis žmonių tik prisidengia.

DIDELIS CIRKAS CHICAGOJE.

Ateinantį šeštadienį Coliseume bus atidarytas didelis Ringling Brothers cirkas. Prie cirko yra didelis žvėrinčius.

SVARBUS MOMENTAS.

Šiandie Orchestra hall bus atidarytas apvaikščiojimas paminėti šimto metų sukaktuves nuo to laiko, kuomet Illinois valstija įstojo Suv. Valstijų unijon.

Bus gubernatorius Lowden ir daugelis kitų žymių veikėjų. Šiais metais tuo tikslu bus visa eilė patrijotinių apvaikščiojimų. Bus net surengta valstijinė paroda.

PIENO PIGUMO REIKALE.

Specijalis miesto komitetas baigia gaminti plenus, sulig kurių Chicagos gyventojai galės pieną gauti po 10 centų kvortai (dabar mokama 12c.). Visas plenas yra tame, kad įvairiose miesto dalyse bus įsteigtos pieno stotys, iš kurių suvartotojai turės patys pieną neštiės namo ir mokės tik 10c. kvortai.

Šiandie Chicagon atkeliauja garsus krutomuose paveiksluose aktorius Douglas Fairbank. Jis čionai pardavinės paskolos bondsus.

Galvažudis Lloyd Bopp, kurs teismo pasmerktas miriop už policmono nužudymą, išreiškė norą pasimatyti su "evangelistu" Billy Sunday. Pastarasis apsiėmė pasmerktąjį aplankyti.

Vakar Chicagon atkeliavo pinigyno sekretoriaus McAdoo žmona paskolos bondsų pardavinėjimo reikalais.

PUIKUS TEATRAS ir BALIUS SU DOVANOMIS

PARENGTAS

LIET. VYČIŲ 4 KUOPOS

KETVERGE, BALANDŽIO-APRIL 18, 1918

DIEVO APVEIZDOS PARAP. SVET.,
Kampas Union Avenue ir 18-tos Gatves

PRADŽIA 8 VALANDĄ VAKARE

Visas pelnas nuo vakaro skiriamas "Vyčio" spaustuvei.

Širdingai kviečia visas Chicagos kp., taip pat ir svečių skaitlingai atsilankyti, neatsilankiusiejei gailesites, nes bus labai puikus teatras — "Medicinos Daktaras". Po teatrui išlaimėjimas ir pasilinksminimas, įžanga tiktai vienas kvoteris.

VALDYBA.

Lincoln parke bus pagaminta nauja maudimuisi vieta, kurioje galės antkart maudyties apie 10 tukstančių žmonių.

SUSIRINKIMAS.

Liet. Darbin. Sąjungos 39 kuopa, ant Bridgeporto, turės savo nepaprastą susirinkimą šiandien, 7:30 vakare. Labai maloniai kviečiami visi tos kuopos nariai, nes bus daug labai svarbių reikalų svarstymui, ypatingai apie naują sumanymą. Ateikite visi, nes kiekvieno pareiga ten dalyvauti.

Valdyba.

IŠ PILNŲJŲ BLAIVININKŲ CHICAGOS APSKRIČIO.

Daugumas klausinėja kodel neįvyksta Pilnųjų Blaivininkų Apskričio susirinkimas. Šiuomi turime pranešti, kad susirinkimas tulą laiką neįvyko dėlei Sus. Liet. Rymo-Kat. Amerikoje apdraudos saivaitės, kuri tęsis keleta dienų, kaip tik pasibaigs S. L. R. K. A. apdraudos savaitė, tuojau bus sušauktas Apskričio susirinkimas.

Apskričio Valdyba.

PRANEŠIMAS NORTHSIDIEČIAMS.
Šiuomi pranešų nariams Draugystės Liet. Kat. Šv. Kazimiero Brolių ir Seserų, kad aš persikrausčiau į sekančią vietą.
ANTANAS JANUŠAUSKAS
P. t. Rašt., 2244 Powell Ave., Chicago, Ill.
Telefonas Armitage 9283.

REIKALAUJA

REIKALINGI DARBININKAI.
kurie noretų dirbti fabrike (butų geriau vedę žmones). Darbas yra ant visados tokiam kuris nori užsidirbti nuo $4 iki $6 į dieną. Mes teip pat reikalaujam keletos vyrų kurių noretų mokinti "Moulders" Trade. Randa yra pigi, darbo sąlygos geros. Ši dirbtuve nera karės amunicijos dirbtuve.
Atsišaukite visą dieną Subatoj.
39 E. 111th St., Chicago, Ill.
Pasimirė balandžio 15 d., 7:30

Reikalinga mergina stenografistė lietuvaitė. Atsišaukite:
UNIVERSAL STATE BANK,
3252 So. Halsted St., Chicago, Ill.

Reikalingas yra Spring Valley'e vargonininkas, lietuvis ne vedęs, mokas vesti chorą. Apie sąlygas galima sužinoti per lašką. Kreipties šiuo adresu:
REV. S. BYSTRAIS,
St. Ann's Church, Spring Valley, Ill.

REIKALINGAS.
Geras vargonininkas kuris supranta gerai chora vesti. Gera vieta geram žmogui, apie išlygas kreipkitės laiškais sekančiu adresu:
"DRAUGO" ADM.
1800 W. 46th St., Chicago, Ill.

Reikalingas pardavejas vyras ar mergina. Norima kad butų patyres. Atsišaukite
KLEIN BROS.
20th & Canalport ave. Chicago.
ant pirmų lubų.

PAIEŠKO

Jurgis Bersitis ir Albinas Šrubas, kareiviai Diestrujuščiaja armija 5 Artilirijskoi Brigady 2 Baterija, paieško Jono ir Rozalijos Berečių, taip pat ir Sriubų paeinančių iš Kauno gubernijos Vilkmerges pavieto, meldžių atsišaukti arba pranešti sekančiu adresu:
K. MIKENAS.
2505 Grand St., Sioux City, Iowa.

Paieškau Jono Parnarauskio paeina iš Nemakščių par., Raseinių pav., gyvena No. West Mers; jau bus penki metai; taipgi Prano Bakšio Lolių parap, Raseinių pav. Sodos Ainikių, du metai atgal gyveno Waukegan, Ill., Jie patys ar kas juos žino malonės pranešti sekančiu antrašu.
Kazim. Razis.
3041 W. 42 St. Chicago, Ill.

Pristatome Jums DYKAI

Jusu pasirinkimui iš 44 styliu, spalvų ir didžio visiems žinomų "RANGER" dviračiu, parodytu spalvose musu dideliam Naujam Kataliogę. Mes užmokame visas kelionės lėšas nuo Chicagos iki Jusu miestui. 30 DIENU DYKAI IŠMEGINIMUI duodama, jeigu nepatinka galima sugražinti atgalios. Nepirk kol nepamieginsi musu naujo dviračio. RATAPLANKIAI, Lampos, Ragai ir kiti reikalingi dalykai prie dviračio už pusė kainos. Niekas kitas negali pasiulyti už tokią žemą kainą. NESIUSK PINIGU tik rašyk šiandiena ir gauk naujo kataliogo. dykai.
MEAD CYCLE COMPANY Dept. G.—395 CHICAGO

VIENATINĖ LIETUVIŠKA
APTIEKA
Philadelphijoj Inkorporuota.
Čionais galimą gauti kaipo amerikonišką taip ir Europiškų gyduolių. Norint gauti kataliogą kuriame aprašyta apie visokias gyduoles ir ligas reikia įdėti už 3c. krasos ženklelį.
Reikale kreipkitės pas savo tautietį o pilnai busite užganėdinti.
JOHN A. PUSCHUS,
1338 S. 2 St., Philadelphia, Pa.

F. B. BRADCHULIS
LIETUVIS ADVOKATAS
ATTORNEY AT LAW
105 W. Monroe, Cor. Clark St.
Room 1207 Tel. Randolph 5598
CHICAGO, ILL.
Gyv.: 3112 South Halsted Street
Telefonas: YARDS 2390

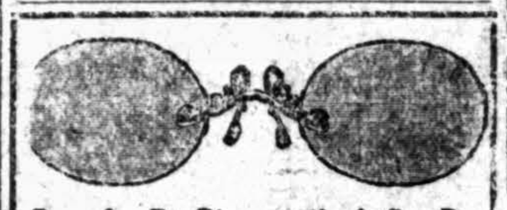

Dr. A. R. Blumenthal O. D.
Akių Specialistas
Patarimas Dykai
Offiso Adynos: nuo 9 iš ryto iki 9 val. vakare. Nedėlioms 9 iki 12.
4649 S. Ashland Ave. Kamp. 47 St.
Telefonas Yards 4317.

JOSEPH C. WOLON
LIETUVIS ADVOKATAS
Kamb. 324 National Life Bldg
29 So. LaSalle St.,
Vakarais 1566 Milwaukee Ave
Central 6390
Rasidence Humbuld 97
CHICAGO, ILL.

Tel Drover 7042
Dr. C. Z. Vezelis
LIETUVIS DENTISTAS
Valandos: nuo 9 ryto iki 9 vak.
Nedėliomis pagal sutarimą.
4712 SO. ASHLAND AVENUE
arti 47-tos Gatvės

Čia yra Jusų Proga!

Gauti geresnį darbą ir daugiau pinigų.
Visur reikalinga daug kirpėjų, trimerių, rankovių, kišenių ir skylučių dirbėjų. Taipgi preserių ir siuvėjų elektros mašinomis. Darbai laukia. Ateikite dienomis arba vakarais. Lengvi mokesčiai
Specialiai kursai merginoms formų kirpime pritaikinime ir siuvime — 15.00.
Duodama diplomai.
Paternos daromos pagal Jusų mierą — bile stailės arba didžio, iš bile madų knygos.

MASTER DESIGNING SCHOOL
J. F. Kasnicka, Perdėtinis
118 N. La Salle gatvė, Kambarys 416-417. Prieš City Hall.

Mokinkies Angliškai Namie!

PILNAS KORESPONDENCIJINIS KURSAS
Pataisome visas užduotis

30 Lekcijų BUVO $10.00 **Dabar $2.00**

Jeigu nepatiks, sugrąžinsime Jusų pinigus.

Nėra geresnio budo už šį kursą išmokti angliškai kalbėti, skaityti ir rašyti. Jis yra lengviausias, greičiausias ir tikriausias budas išmokti visą anglų kalbą namie Kiekviena lekcija šio kurso kalba apie atskirus dalykus taip suprantamai ir pertikrinančiu budu, kad mokinys netik gali, bet turi viską atminti. Jos perstato dalykus taip aiškiai ir praktiškai, kad interesingumas kiekvienos eilutės, kiekvieno žodžio spaudžiasi į mokinio mintį su tokia spėka, kad jis nekelia akių nuo lekcijos, koliai visko neišmoksta.

Šis kursas susideda iš 30 gražiai atspausdintų ant geros popieros lekcijų. Pirma lekcija susideda iš 8 didelių puslapių — visos kitos iš 4 didelių puslapių. Ant galo kiekvienos lekcijos yra užduotis, kurią mokinys išdirba pagal nurodymų ir mokytojaus patarimu, ir siunčia į mokyklą del pataisymo klaidų. Už pataisymą klaidų nieko nereikia mokėti. Pataisytas užduotis mokykla grąžina mokiniui atgal. Apie prisiuntinėjimą užduočių del pataisymo, paaiškinimą nusiųsime kartu su lekcijomis.

Štai ką musų mokinys sako apie musų kursą, išmokęs angliškai:

"Gerbiamieji:- .... Meldžiu priimti nuo manęs širdingiausią jums padėką už jusų atsakantį mokinimą ir populeriškas lekcijas jusų metodos. Jusų mokinimu esu užganėdintas visais atžvilgiais. Taipgi, ačiū ir už konsultaciją (patarimus). Jusų metodos kursas stebėtinai yra pigus... Su augšta pagarba, JOSEPH KIJAUSKAS, Norristown, Pa., July 11, 1917".

Turime šimtus panašių laiškų nuo savo mokinių. Jeigu jie, mokėdami po $10.00 už kursą, yra taip užganėdinti — busi užganėdintas ir tamista, mokėdamas dabar tik $2.00 už tą patį kursą. Bet užsirašyk tuojaus—dabar. Vėliaus gali buti per vėlu. Atmink, mes siųsime tik 500 šių kursų po $2.00 kiekvieną. Po to, ir vėl bus po $10.00 kiekvienas kursas. Mes paskyrėme šiuos 500 kursų po $2.00 vien tik del išplatinimo savo puikios metodos mokinimo. Taigi, buk pirmas. Siųsk $2 šiandien. Indėk markių už 15c. del iškaščių prisiuntimo kurso. Tamista nieko nerizikuoji. Jeigu nepatiks, prisiųsk lekcijas mums atgal už trijų (3) dienų po jų apturėjimo, mes sugrąžinsime pinigus. Šis kursas yra vertas $30.00. Musų kaina tik $10.00, bet tamista dabar turi progą gauti jį už $2.15, su markėmis. Naudokies šia proga dabar, ir prigelbėk mums išplatinti musų praktišką metodą. Prisirašyk šiandien. Kurie gyvenante netoli ateikite ypatiškai.

AMERICAN COLLEGE PREPARATORY SCHOOL,—(Pirmiau buvo: "American School of Languages",
3103 So. Halsted St., CHICAGO, ILL.

PEARL QUEEN KONCERTINOS

Dabar yra patvirtintos ir vartojamos daugumos lietuvių, kurie grajija koncertiną ir augštai rekomenduojama kaipo geriausia koncertina padaryta Suvienytose Valstijose, Amerikoje. Mes galime jas parupinti augšto arba žemo tono.
Reikalaukite katalogo, kurį išsiunčiame dykai.
Georgi & Vitak Music Co.
1540 W. 47th St., Chicago, Ill

Telefonas: McKINLEY 5764
Dr. A. K. RUTKAUSKAS
GYDO VISOKIAS LIGAS
3457 SO. WESTERN BLVD.
Kampas W. 35-tos gatvės

Dr. G. M. GLASER
Praktikuoja 26 metai
Gyvenimas ir Ofisas
3149 S. Morgan St., kertė 32 t.
Chicago, Ill.
SPECIJALISTAS
Moteriškų, Vyriškų ir Vaikų
Taipgi Chroniškų Ligų.
OFISO VALANDOS:
iki 9 ryto, nuo nuo 12 iki 2 po piet ir nuo 8 iki 8:30 vak. Nedėlios vakarais ofisas uždarytas.
Telephone Yards 687.

KĄ IŠRASTI?

Tai yra lietuviška knygutė išleista, kurioje yra apie 400 išradimų, kurie gali buti reikalingi, likosi išduoti ant reikalavimo ir del naudos LIETUVIŲ IŠRADĖJŲ. Iš knygutės dasižinosite kokį pelną išradimai atnešė ir dar gali atnešti. Jeigu manote apie išradimus, tai rašyk šiandien Lietuviškai reikalaudamas knygutės, kurią išsiųsime DYKAI.
AMERICAN EUROPEAN PATENT OFFICES Inc.
256 Broadway, New York, N. Y.

ALEX. MASALSKIS
Graborius.
Lietuvis graborius. Atliekame visokias laidotuvės kopigiausiai. turime savo Karabonus ir automobilius. Taipgi didesnė dalį grabų patis dirbame.

3307 Auburn Ave.,
Telephone Drover 4139.

Rezid. 933 S. Ashland Blvd. Chicago
Telephone Haymarket 2544
DR. A. A. ROTH
RUSAS GYDYTOJAS ir CHIRURGAS
Specialistas Moteriškų, Vyriškų, Vaikų ir visų chroniškų ligų
Ofisas: 3354 S. Halsted St., Chicago
Telephone Drover 9693.
VALANDOS: 10—11 ryto 2—3 po pietų; 7—8 vak. Nedėliomis 10—12 d.

Chicagos Telefonu Surašu Knyga

Eis į Spaudą Gegužio 15-tą d.

Del sutvarkymo jos ir geresnio patarnavimo telefono naudotojai meldžiami šaukti

Commercial Department Official 100

ir pranešti jeigu norės kokių permainų arba pataisymų jųjų varduose arba antrašuose

CHICAGO TELEPHONE COMPANY

MOTERŲ DŽIAUGSMAS

Nereikes daugiau sunkiai dirbti ant skalbinių. Į dvi adynas laiko gali pabaigti dienos darba — be jokio vargo ir su mažų darbų. Nors ir bus baisiausia sutepti, paliks taip balti kaip sniegas. Patartina del didelių šeimynų, silpnų moterų.

Kaina šio visam pasaulyj žinoma naujo skalbimo powderio, kurio užtenka per mėnesius, tiktai $1.00.

Informacijos, Gvarancijos Certifikatas ir kuponai kiekvienam pakelij: Už 10 kuponų gausi puikų moterišką Laikrodėlį. Jeigu prisiųsi užsakymą į 10 dienų $1.00 už Salbimo Powderį ir 25c. už persiuntima, mes Tamstai prisiųsime puikia Paveikslų mašina su paveikslais, tuojaus su pirmų užsakymų.

Naujai Išrastas Powderis yra parduodamas tiktai pas mus.
Adresas:
M. SZENCZY & CO.
524 East 5th St., New York, N. Y.

Tel. Cicero 252.
DR. S. NAIKELIS
LIETUVIS GYDYTOJAS IR CHIRURGAS
4847 W. 14th St., Cicero, Ill.
VALANDOS: nuo 9 iki 12 iš ryto, nuo 3 iki 5 po pietų, nuo 7 iki 9 vak. Nedėlioms: nuo 9—12.

DIENINĖ IR Vakarinė MOKYKLA
Jei nori greitai ir pasekmingai išmokti Angliškai kalbėti, skaityti ir rašyti, tai lankyk musų mokyklą. Apart Anglų kalbos, čia mokinama:-

Lietuvių kalbos	S.V.Istorijos	Laiškų Rašymo
Lenkų "	S.V.Valdybos	Priekybos Teisių
Lotynų "	S.V.Pilietybės	Gramatikos
Aritmetikos	Geografijos	Retorikos, ir tt.

Ir GRAMMAR ir HIGH SCHOOL Kursų. Gyvenančius toliau mokiname per laiškus. Viskas aiškinama lietuviškai.
American College Preparatory School
3103 S. Halsted St. Chicago Ill.
KAMPAS 31-MOS IR HALSTED GATVIŲ

BANKES' COFFEE

Home Blend vežimų pardavėjai ir daug krautuvių parduoda tą pačią kavą po 30c. **19c**

GERIAUSIS SVIESTAS	Riešučių Sviestas Labai geras po	COCOA Geriausia Bankes sulyginė su bent kokia, 1-2 sv.	DAIRY SVIESTAS
43c	29c	14c	40c

WEST SIDE		SOUTH SIDE	NORTH SIDE
2054 Milwaukee a.	1644 W Chicago a.	3102 W. 22nd st.	406 W. Division st
1373 Milwaukee a.	1836 Blue Island a	3032 Wentworth a	720 W. North a.
1054 Milwaukee a.	2612 W. North a.	3427 S. Halsted st	2640 Lincoln av.
1510 W. Madison	1217 S. Halsted st	4729 S. Ashland a.	3244 Lincoln av.
2830 W. Madison	1822 S. Halsted st		3418 N. Clark st.
	1818 W. 12th st.		