UNIVERSITY OF ILLINOIS LIBRARY
OCT 29 1918

LITHUANIAN DAILY FRIEND
DRAUGAS
Published Daily Except Sundays by
DRAUGAS PUBLISHING CO., Inc.,
1800 W. 46th St., Chicago, Illinois.
Phone: McKinley 6111. Establ. 1908
One Year $5.00
Six Months $3.00
Thursday's Edition $2.00

DRAUGAS
LITHUANIAN DAILY FRIEND

Published and distributed under permit (No. 468), authorized by the Act of October 6, 1917, on file at the Post Office of Chicago, Illinois. By the order of the President, A. S. Burleson, Postmaster General.

KAINA 2 CENTAI
PRICE 2 CENTS

CHICAGO, ILLINOIS, ŠEŠTADIENIS, SPALIS (OCTOBER) 26 D., 1918 M.
ENTERED AS SECOND-CLASS MATTER MARCH 31, 1916, AT CHICAGO, ILLINOIS UNDER THE ACT OF MARCH 3, 1879.

METAI-VOL. III. No. 251

BOLŠEVIKAI JAU TERORIZUOJA LIETUVĄ

Italai pradėjo ofensyvą prieš Austrus

Maištai keliami Austrijos kariuomenėje

Dideli mušiai Valenciennes apylinkėse

PAKĖLĖ MAIŠTUS KROATŲ PULKAS.

Užėmė jis miestą Fiume.

BASEL, Šveicarija, spal. 23—Ungarijos parlamente paskelbta, kad 79 kroatų pulkas pakėlė maištus prieš Austrijos vyriausybę, paėmė savo rankosna miestą Fiume ir sunaikino geležinkelį, pricinantį prie to miesto.

Fiume stovi Quamero užlajoj. Tai svarbus Ungarijos uostas Adriatikos jūrėse.

MAIŠTININKAI PAĖMĖ KARLOWIČ.

Zurich, spal. 26.—Gauta žinių, kad du Austrijos karinomenės slavių kareivių pulku pakėlė maištus ir paėmė Karlowič.

Ir kitur pakeliami maištai. Karlowič yra Ungarijoje, už 30 mylių nuo Serbijos rubežiaus.

BAISUS MUŠIAI TIES VALENCIENNES.

Londonas, spal. 26.—Baisus mušiai seka aplink Valenciennes, ypač pietuose nuo to miesto. Visur anglai ima viršų. Vokiečiai visur atbloškiami.

Pietvakaruose nuo Valenciennes anglai paėmė Maing. Tenai ir kitur tukstančiai vokiečių žuvo.

BOLŠEVIKŲ KRUVINI DARBAI.

Amsterdam, spal. 26.—Nuo to laiko, kuomet nežinia kas nužudė bolševikų atstovą Moses Uritzky Petrograde, bolševikai sušaudė 68 žmones, tarpe kurių buvo penki kunigai.

Už vieną bolševiką tiek daug žmonių žudoma.

DEMONSTRACIJOS BERLYNE.

Paliuosuotas socijalistas Liebknecht.

Paryžius, spal. 26.—Vokietijos vyriausybė iš kalėjimo paliuosavo socijalistą Liebknecht Tad jo sėbrai Berlyne pakėlė gatvėse priešvaldiškas demonstracijas. Visur buvo šaukiama: "Šalin kaizeris!"

ITALAI PAĖMĖ 3,000 NELAISVIŲ.

Paima jie austrų pozicijas.

Londonas, spal. 26.—Italai prieš austrus pradėjo didelę ofensyvą tarpe upių Piave ir Brenta, Italijos fronte.

Monte Grappa apylinkėse italai perėjo upę Ornic ir paėmė Monte Solarolo, taippat dalis kalnų Prassolan ir Pertica.

Aplink Piave veikdami italai paėmė salas Grave, Pattadapoli ir Maggiore.

Ligšiol paėmė nelaisvėn 3,000 vokiečių.

TALKININKAI REIKALAUJA KONSTANTINOPOLIO.

Washington, spal. 26.—Talkininkai su Turkija neneri ir nemano turėti jokių tarybų taikos reikalais. Jei Turkija nori taikos, tegu tuojaus pasiduoda be jokių sąlygų.

Visupirma Turkija privalo talkininkams pavesti Konstantinopolį jei ji nori išvengti talkininkų ruošiamojo užpuolimo.

Užpuolimui viskas plenai jau pagaminta.

KONGRESMANAI PALIUOSUOJAMI NUO KARĖS TARNYBOS.

New York, spal. 26.—Karės sekretorius Baker pārėdė, kad kongreso atstovai gali geriau tarnauti savo šaliai pildydami dabartines savo pareigas kongrese.

Pasitaręs su prezidentu Wilsonu, jis išleido parėdymą, jogei ateityje jis neleisiąs armijon ineiti nei vienam advokatui (juristui).

NAUJA ARMIJA ORGANIZUOJAMA SIBERIJOJE.

Vladivostokas, spal. 26. — Omsko valdžios karės ministeris, gen. Ivanov, atkeliavo čionai tarties su talkininkais. Norima pagaminti plenus, sulig kurių suorganizuoti naują armiją prieš bolševikus ir vokiečius. Be to, gen. Ivanov darbuosis sujungti atskirius kareivių burius, kurie šiandie savarankiai veikia Siberijoje.

TURKIJA PRIPAŽĮSTA S. V. TAIKOS PRINCIPUS.

Taip tvirtina turkų didysis veziras.

Basel, Šveicarija, spal. 26.—Turkija priims taiką, paremtą ant teisybės principų, kokius naujoji turkų vyriausybė pripažino. Taip pasakė didysis veziras Tewfik paša, kalbėdamas parlamente, anot pranešimo iš Konstantinopolio.

Didysis veziras kalbėjo parlamente apie taikos reikalus, kuomet parlamentas buvo supažindinamas su naujais ministeriais.

Jis pasakė, kad Turkija butinai turi priimti tuos principus.

Veziras yra turkų vyriausybės galva. Jei jis taip kalbėjo, reiškia, taikos principai priimti.

BAISUS BOLŠEVIKŲ TERORAS.

Stockholmas, spal. 26.—Bolševikai posenovei žudo žmones tukstančiais kaip Maskvoje, taip Petrograde. Pirmiau kaikurių buvo kalbama, kad jie pasitaisysią ir pertrauksią tą baisų savo terorą.

Tečiau tos kalbos tuščios. Negi sužvėrėję piktadariai gali pasitaisyti?

Turėkime tečiau vilties. Tuos nedorėlius ar anksčiau ar vėliau suvaldys Amerika su talkininkais. Suvaldys tuos bjaurybes žydpalaikius patys rusai, žmonės, kuomet iš Rusijos pasitrauks jų sėbrai vokiečiai.

PALIUOSUOJA POLITIŠKUOSIUS.

Washington, spal. 26.—Vokiečiai pradėjo paliuosuoti užimtoj Belgijoj politiškuosius prasižengėlius belgus. Nepaliuosuojami tik militariniai prasižengėliai.

Paliuosuota ir Brusselio burgomasteris.

BOLŠEVIKAI JAU LIETUVOJE.

Prasideda raudonasis terorizmas.

COPENHAGEN, spal. 26.—Vokiečiai evakuoja jau kaikuriuos Lietuvos apskričius aplink Brest-Litovską ir kitur.

Paskui vokiečius tuojaus apleistus kraštus užplūsta bolševikų raudonoji gvardija ir tarpe gyventojų sėja terorą. Gyventojai baisiai įbauginti. Nežino kur dėties.

Du lietuvių atstovai randasi čionai. Vietos diplomatinių misijų jie prašo, kad amerikonai, anglai ir prancuzai duotų Lietuvai pagelbos. Kitaip socijalistai bolševikai tą šalį pakeis kraujo jurėmis.

SUV. VALSTIJŲ NUOSTOLIAI KARĖJE.

Washington, spal. 26.—Vakar paskelbtam kareivių nuostolių Prancuzijoje sąraše yra:

Žuvusių mušiuose 4
Mirusių nuo žaizdų 1
Mirusių nuo nelaimingų atsitikimų 2
Mirusių nuo ligų 2
Pavojingai sužeistų 14
Sužeistų, kurių stovis nepatikrintas, 137
Lengvai sužeistų 77
Pražuvusių mušių metu 8
Nelaisvėn paimtų 4

PRIEVARTA IŠPANČIUOS VISAS VOKIEČIŲ JĖGAS.

Jie visi pakils ginti savo šalį.

Stockholmas, spal. 26.—Nesenai iš Vokietijos sugryžęs vienas korespondentas taip sako apie vokiečius:

"Jei talkininkai dės pastangas priversti Vokietiją pasiduoti su jų diktuojamomis taikos sąlygomis, pasaulis pamatys reginį, kokio dar nėra matęs. Tuomet vokiečių tauta pakils karėn su naujomis jėgomis. Pakils lig vieno už savo šalies laisvę".

PREZIDENTO WILSONO PATARĖJAS PRANCUZIJOJE.

Jis ten iškeliavo svarbiais reikalais.

Washington, spal. 26.—Čionai paskelbta, kad prezidento Wilsono personalis patarėjas, pulkininkas House, šiandie yra Europoje. Su admirolu Benson jis nukeliavo. Prancuzijon.

Nežinoma, kokiais reikalais jis ten staiga nukeliavo. Bet manoma, kad laikinos santaikos reikalais. Jis tenai atstovaus patį prezidentą, ypač vyriausioj talkininkų karės taryboj, kuri veikiai susirenkia, kad aptarti vokiečių siulomos laikinos santaikos klausimą.

Suprantama, kad talkininkai pastatys Vokietijai geras sąlygas, jei ji nori taikos.

PREZIDENTAS REIKALAUJA DEMOKRATINIO KONGRESO.

Washington, spal. 26.—Prezidentas Wilsonas vakar paskelbė savo atsiliepimą į šalies gyventojus, kad jie ateinančiais lapkričio 5 d. rinkimais išnaujo kongresan išrinktų demokratus atstovus, jei jie stovi už jo veikimą dabartiniam kritiškam momente.

Republikoniško kongreso sugryžimas, sako prezidentas, anapus vandenyno butų aiškinamas ne kitaip, kaip tik neparėmimas mano vadovavimo.

BRANGI ŠUNIENA OLANDIJOJ.

Atlantiko Uostas, spal. 26.—Vargas su mėsa Olandijoj. Apie tai pasakoja čia iš Olandijos parkeliavusi Ella Besger iš St. Paul.

Jinai sako, kad Olandijoj mėsos taip truksta, kad vyriausybė gyventojams nuskyrusi net šunienos porcijas — dvi unciji vienam žmogui savaitėje. Gi sviestas tenai visai nežinomas.

Tai vokiečių armotos, kurias anglai yra paėmę. Sulig oficijalio pranešimo, per rugpjūtį, 1918 m., anglai Prancuzijoje yra paėmę 657 armotas, tarpe kurių yra apie 150 didelių. Tuo pačiu laiku anglai yra paėmę 5,750 vokiečių kulkasvaidžių.

VOKIETIJA BUS IŠGINKLUOTA

Talkininkai gamina taikos sąlygas Vokietijai

Eina gandas, kad Austrija pasiduos

VEIKIA VYRIAUSIOJI TALKININKŲ KARĖS TARYBA.

Vokietija turi pasiduoti be sąlygų.

Washington, sp. 25.—Vokietijos prašymas laikinos santaikos ir taikos ir prez. Wilsono pastarasis Vokietijai atsakymas pavestas galutinai apsvarstyti vyriausiąjai talkininkų karės tarybai, kuri šiomis deinomis susirenka Prancuzijoje.

Šita karės taryba pastatys Vokietijai laikinos santaikos sąlygas ir tą išpildyti paves vyriausiems talkininkų armijų vadams, jei Vokietja sutiks primti sąlygas.

Laikinos santaikos sąlygos bus aštrios, tokios, kokias gali statyti pergalėtojai. Sakoma, talkininkai pareikalaus užimti svarbiausiąsias Vokietijos tvirtoves, išginkluoti armijas ir paimti savo priežiuron visą vokiečių karės laivyną.

Yra žinių, kad, turbut, Vokietija nsutiks su tokiomis sąlygomis, kurios reiškia pilną pasidavimą, ir norės kariauti tolesniai. Tuomet turės karę. Nes talkininkai neturės jokio gailestingumo šaliai, kuri visą Europą paplukdė kraujuose ir ašarose.

Taippat yra žinių, kad vokiečių kariuomenė jau šiandie dalimis išginkluojama. Tas reikštų, kad ji ruošiasi pasiduoti.

ANGLAI SULAUŽĖ VOKIEČIŲ LINIJĄ.

Paimta nelaisvėn 7,000 vokiečių.

Londonas, spal. 25. — Anglų trečioji ir ketvirtoji armijos aplink Belgijos rubežius sulaužė vokiečių apsiginimo liniją, apie 25 mylias ilgą.

Vokiečiai blaškosi visomis pusėmis. Paimta jų 7,000 nelaisvėn.

RIAUŠĖS VOKIETIJOJE.

Amsterdam, sapl. 25. — Vokietjos mieste Mannheim moterys sukėlė riaušes. Prieš riaušininkes pavartota kulkosvaidžiai. Kelios moterys užmušta ir daugelis sužeista.

Į policiją riaušių metu pamesta bomba, kuri plyšusi keletą policijantų užmušė.

AUSTRIJA VEIKIAI PASIDUOS.

Monarchija puola ir turės pranykti.

Amsterdam, spal. 25. — Iš Viennos pranešama, kad tenai darbuojamasi, idant Austrija - Ungarija pasiduotų talkininkams be jokių sąlygų. Austrija turi pasiduoti, nes ši die tenai pakilusi baisi betvarkė. Kiekviena tautelė ir rasė diktuoja monarchijai sąlygas.

Tokia betvarkė negali ilgai tverti. Iš to gali pakilti baisi revoliucija.

Taigi kad užbėgus revoliucijai už akių, Austrija priversta kuoveikiausiai taikinties su talkininkais. Gi taika daugiau nieko nereiškia, kaip tik pilną pasidavimą.

BELGŲ KARALIUS APIE REIKALAVIMUS.

Washington, spal. 25.—Taikos sąlygas galima išreikšti vienu Belgijos karaliaus Alberto sakiniu—praneša vietos belgų pasiuntinystė.

Ir taip:

Reikalaujame tautinės nepriklausomybės; politikinės, ekonominės ir karinės neprigulmybės; atlyginimo; gvarantijos, kad Vokietija nekuomet daugiau pasalingai neužpuls Belgijos, kaip yra padariusi karės pradžioje.

TURKIJA DARO NAUJĄ TAIKOS PASIULYMĄ.

Amsterdam, spal. 25. — Iš Viennos vakar vakare pranešta, kad Turkija daro naują taikos pasiulymą talkininkams.

PRANCUZAI PERĖJO SAMBRE PERKASĄ.

Paryžius, spal. 25.—Pietrytuose nuo Le Cateau prancuzų kariuomenė perėjo Sambre perkasą. Prancuzai, nežiurint vokiečių kontratakų, briaujasi į rytus.

— Archangelskas, spal. 25. Amerikonai su anglais Dvinos fronte sumušė bolševikų kariuomenę.

— Londonas, spal. 26.—Serbų kariuomenė sumušė austrus ir vokiečius Morava upės klonyj, Serbijoje ir privertė juos bėgti didžiausioj betvarkėj.

"DRAUGAS"

LIETUVIŲ KATALIKŲ DIENRAŠTIS
Eina kasdieną išskyrus nedėldienius.

PRENUMERATOS KAINA:

Metams $5.00
Pusei metų $3.00

Prenumerata mokasi iškalno. Laikas skaitosi nuo užsirašymo dienos, ne nuo Naujų Metų. Norint permainyti adresą visada reikia prisiųsti ir senas adresas. Pinigai geriausia siųsti išperkant krasoje ar exprese "Money Order" arba įdedant pinigus į registruotą laišką.

LITHUANIAN DAILY FRIEND
Published Daily Except Sundays by
DRAUGAS PUBLISHING CO., Inc.,
1800 W. 46th St., Chicago, Illinois.

TERMS OF SUBSCRIPTION:

One year $5.00
Six months $3.00
Thursday's Edition $2.00

At NEWS-STANDS 2c A COPY
Advertising rates on application.

"Draugas" Publishing Company
1800 W. 46th St. Tel. McKinley 6114 Chicago, Ill.

Šeštadienis, Spal. 26, d. Evaristas. Gaudiozas.
Sekmadienis, Spal. 27, d. Florencijus. Sabina.
Pirmadienis, Spal. 28, d. Simonas ir Judas, apaš.

Katalikų Bažnyčios Darbai.

Katalikų Bažnyčios valdžia, įsteigta paties Išganytojo, kaip senovėje, taip ir dabar be perstojimo rupinasi pasaulio žmonijos gerove. Bažnyčios valdžiai pirmoje vietoje rupi vesti žmoniją amžinan išganyman. Gi paskui rupinties laikiniais žmonių reikalais. Niekas kitas šiam pasaulyj tiek daug nesirupino vargdienių padėjimu, jų buvio pagerinimu, kaip patsai Išganytojas. Tą savo pasiuntinystę Jis perdavė Bažnyčios valdžiai. Šita-gi, pilnai pildydama Išganytojo įsakymus, visais amžiais nekuomet neapleidžia kaip ligšlaikinių, taip amžinų žmonijos reikalų. Bažnyčiai visi žmonės yra lygus. Jie visi yra Dievo Tėvo vaikai. Kaip beturtis, taip turčius Bažnyčioje randa suraminimą. Ir vieną ir kita Bažnyčia lygiai globoja.

Ačių Katalikų Bažnyčios ilgais amžiais pasidarbavimui, šiandie mes matome pasaulyje klestančią kultūrą. Jei ne Bažnyčios ir šitos valdžios pastangos, šiandie pasaulis butų tamsus. Žmonija nebutų pakilusi ant civilizacijos laipsnio. Butų palikusi posenovei neišsivysčiusi, nesubrendusi. Žmonija ir ligšiol butų buvus paskendusi kokiuose tai viduramžių rukuose.

Bet Bažnyčios valdžia paliktą jai pasiuntinystę visas laikas uoliai pildė ir štai šiandie visam pasaulyj turime šviesią žmoniją, didelę kulturoje pažangą. Bažnyčios valdžia ir toliaus taip darbuosis. Ir toliaus kulturins žmoniją. Rupinsis ne tik jos amžinais reikalais, bet ir ligšlaikiniais. Už tai jai priguli amžina garbė.

* * *

Dabartiniais laikais Europoje siaučia kraujo praliejimas. Pikti žmonės pakėlė karę. Katalikų Bažnyčia yra priešinga karėms ir žmonių kraujo praliejimui. Bet kuomet prisieina gelbėti žmones, Bažnyčia pirmutinė teikia tą pagelbą. Kuomet priešininkai užpuola tėvynę, Bažnyčia pirmutinė stoja jos apginiman. Tik ne su kardu, bet savo maldomis, gailestingais darbais. Tam tikslui nesigailima nei pasišventimo, nei turto.

Kuomet žmoniją paliečia kokios nors nepaprastos nelaimės, Katalikų Bažnyčia pirmutinė eina pagelbon. Tam tikslui panaudoja visas galimas priemones. Pašvenčia viską, kadir brangiausius daiktus, bi tik palengvinti žmonėms.

Reiškia, Katalikų Bažnyčios valdžia atlieka didelius darbus pasaulio gerovei. Ir kas šiandie niekina Bažnyčios valdžią, tas arba yra nepilnaprotis žmogus, arba koks išsigimėlis. Nes niekinti Bažnyčios valdžią ir nenorėti pripažinti jos autoriteto, reiškia — niekinti patį Bažnyčios valdžios Įsteigėją — Dievą.

* * *

Štai šiandie musų šalyj siaučia influenzos epidemija. Pasaulinė valdžia darbuojasi sustabdyti epidemijos siautimą. Ir šičia pasaulinei valdžiai stoja pagelbon Bažnyčios valdžia. Nors tasai Bažnyčios valdžios žygis daro jai pačiai nuoskaudas, bet ji pašvenčia viską žmonių gelbėjimui nuo baisios ligos.

Štai visuose Amerikos miestuose Bažnyčios valdžia noriai sutinka uždaryti net bažnyčias, susiaurinti pamaldas, jei yra reikalas atlikti prakilnų darbą, surištą su gyventojų gerove.

Andai Jo Augštoji Malonybė Chicagos Arkivyskupas įsakė susiaurinti bažnyčiose pamaldas visais sekmadieniais, kad prisidėti prie pasekmingesnės kovos prieš siaučiančią epidemiją.

Ir taip: Visos Chicagos Arkivyskupijos bažnyčiose suspenduota visokios vakarinės pamaldos. Tikintieji gali rinkties pavakariais į bažnyčias ir melsties, bet viešosios pamaldos popiečiais ir vakarais suspenduojamos.

Epidemijos metu taippat sulaikomos bažnyčiose misijos. Sekmadieniais sumos bažnyčiose gali but laikomos kaip visuomet. Bet kad pamaldos nesitęstų ilgiau, kaip tik 45 minutes.

Bažnyčios nuolatos turi but kuogeriausiai pravedinamos, kuošvariausiai užlaikomos.

Epidemijos siautimo metu pertraukiamos dirmavonės, vyskupiškos vizitacijos. Tie visi reikalai paliekami atlikti paskiau, kuomet bus panaikinta epidemija, kuomet žmonėms negrumos pavojus.

* * *

Dabar kiekvienam tegu bus suprantami prakilnųs Katalikų Bažnyčios darbai, surišti su žmonijos gerove.

Kiekvieno kataliko šiandie yra šventa priedermė remti tuos Bažnyčios darbus, su atsidėjimu pildyti Bažnyčios valdžios įsakymus ir melsti Dievo, kad veikiau prašalintų nuo musų tą rykštę — dabar siaučiančią epidemiją.

SUKLASTAVO GIMIMO METUS.

Suareštuotas L. Goldstein, 4339 So. Lawrence ave. Jis norėdamas paspręsti nuo registravimosi, taigi ir nuo karės tarnybos, suklastavo metus savo gimimo metrikoj. Pasidarė senesnis.

Prisipažino tai padaręs.

Tautos Fondo Reikalais.

Kad atšaukus iš Waterbury, Conn., savo ambasadorių, Brooklyniečiai pasiuntė tenai patį T. F. Centro Sekretorių. Sekretorius nuvažiuoja tenai ir viešai pasako Waterburiečiams, kad Brooklyno lietuviai apskelbė jiems karę. Kilo baisus sujudimas. Tuoj pradėta mobilizuoti pulkus. Waterburiečiai norėjo sumobilizuoti didelius pulkus, nes priešas gana didelis, bent keliolika sykių didesnis už juos, bet nepasisekė iš priežasties nelabosios influenzos. Prieš mušį Waterburiečių kinkos sudrebėjo. Matant smarkų priešą, gi esant taip neskaitlingam buriui, tik apie šimtą žmonių, darėsi baisu. Net ir T. F. Centro Sekretoriui bedarant oficijalį pranešimą (bekalbant) plaukai ant galvos atsistojo, bežiurint į tokį sumišimą. Vargšas manė, kad ir jam klius per kulnis.

Mušiai prasidėjo. Net salės langai subarškėjo, kaip pradėjo švilpti tai auksinės, tai sidabrinės kulkos. Štai vienas narsus Lietuvos karėlyis, šaudamas į priešą pasakė: "Mušiai, tai mušiai. Tie mušiai išeis Lietuvai ant gero. Aš myliu Lietuvą, už ją kariauju, jai savo turtą aukoju. Daug priešų turi Lietuva, Jai reikia pagelbos. Iki Kalėdų turime surinkti 50.000 dolierių. Kad surinkus aš *Pranas Ivoška aukoju į Kalėdinį Lietuvos fondą 35 dol.*" Kitas karžygis *L. Misiunas* (jis tik su mėnesiai atgal buvo aukojęs T. F. 20 dol.) ***paduvė 20 dol.*** ištardamas: "Aš nesigailiu nė turto, nė darbo, kad tik įgytume savo brangiai Lietuvai neprigulmybę. Amžias Lietuva buvo sloginama, gi šiandien mes ją turime išliuosuoti. Gi jos jokiu budu neišliuosuosime, jei nenorėsim pasiaukoti, jei tingėsime darbu prisidėti. Broliai, dirbkime visi, skaldykime priešo pozicijas. Nesurinksime 50,000 dol., sau juoką užtrauksime, Lietuvos Laisvei užkenksime!"

O Petras Kivėnas, Z. Karalevičius, L. Poška ištraukė iš kišenių po 10 dol. ir paklojo Lietuvos reikalams.

Po 5 dol. Kalėdų dovanų davė: J. Tautilas, J. Kačinauskas, B. Digrys, J. Dobilaitis, A. Šuopis, J. Sukaitis, Kužinskas, J. Laurinaitis, A. Jaruševičius, kun. J. Valantiejus, E. Stembrienė, M. Mažeika, A. Mikas, J. Juška, K. Kluonis.

Ir taip stambiomis aukomis sudarė $160.00

Gi smulkiomis, po 1, 2 ir 3 dol. 140.00

Išviso $300.00

Na, ir ką ant tų sakysite? Waterburiečiai Brooklyną "subytino". Ir nestebėtina, nes ten atsirado Pranas Ivoška ir L. Misiunas, kurie po tokią didelę auką Lietuvai davė.

Bet dar ne viskas. Per tas prakalbas prie T. F. 40 skyriaus prisirašė 35 nauji nariai, kurie nuolatos kovos už Lietuvos laisvę. Be to ten neužilgo įvyks ferai, per kuriuos iki pora tukstančių dolierių žada privaryti.

Bravo, waterburiečiai! Lietuva tikrai bus jums dėkinga už tokį pasiaukojimą.

Who is next? Kas sumuš Waterburį?

Laisvės Savaitė.

Viena-kita savaitė praeis ir "Laisvės Savaitė" prasidės. Nekurios kolonijos jau senai prie jos rengiasi. Deda visas pastangas, kad tą Lietuvos laisvės šventę kuoiškilmingiausiai apvaikščiojus, kuodaugiausia Lietuvai aukų surinkus. Bet daugumo kolonijų dar tyli, nesiruošia. Kodel? Vieni teisinasi, jog pas juos stoka veikėjų, kiti sako, kad influenza sutrukdė, treti — kad jų kolonija subolševikėjus ir t. t. Bet tos priežastys tai ne priežastys. Reikia žinoti, kad:

Šiandien visi turime buti veikėjais;

Jokia liga neturi nepriguimingos Lietuvos darbo sustabdyti;

Į bolševikų trukdymus niekas neprivalo atsižiurėti;

Kas myli savo tėvynę, nori ją iš vergijos paliuosuoti, lai bloškia į šalį visas kliutis, lai neišsikalbinėja, lai pats dirba ir kitą kviečia darban, lai pats aukoja ir nuo kito varde Lietuvos prašo aukos.

Laisvės Savaitė yra rengiama tam, jog kiekvienas iš musų turėtume progą savo dešimtinę Lietuvai atiduoti. Jei kam nėra aišku aukų reikalingumas, lai eina į "Laisvės Savaitėje" surengtas prakalbas, ten viską išgirs, pamatys tikrą reikalą duoti Kalėdų dovaną niekam kitam, kaip Lietuvai.

Lai ne viena kolonija nepasilieka užpakalyje. Kur tik yra lietuvių, nors ir nedaug, visur "Laisvės Savaitė" ar šiokiu ar tokiu budu privalo buti surengta.

Visokių informacijų apie "Laisvės Savaitę" ir abelnai apie Tautos Fondą reikalaukite iš T. F. Centro Sekretoriaus.

$50,000 iki Kalėdų.

50,000 dol. turime surinkti iki šių Kalėdų. Kad lengviau ir nuosekliau darbą varius, T. F. sekretorijatas paskirstė kiek kuri kolonija turi surinkti aukų iki Kalėdų. Tas paskirstymas gal nebuvo visiškai teisingas, nes sunku nuspėti, bei sužinoti, kame lietuvių esama daugiau ir kame mažiau. Pagalios nemažai kolonijų apleista. Bet į tą, gerbiamieji, neatsižiurekite. Intėmpkite visas savo spėkas, kad netik savo paskirtąją dalį surinktumete, bet "over the top" užvarytumete.

Tos kolonijos, kurios mažesnės, o didesnė suma joms paskirta ir ją surinks, beabejo, gaus kreditą. Dirbkime ir kovokime, broliai, nes kas dirba, tas turi, kas kovoja—iškovoja.

L. Šimutis,
T. F. Sekretorius.
456 Grand St.
Brooklyn, N. Y.

SENATORIAI BUS RENKAMI 6 METAMS.

Balsuotojams piliečiams reikia žinoti štai kas: Ateinančiais rinkimais, lapkr. 5 d., senatoriai bus renkami 6 metų terminui, ty. jie bus senate nuo 1920 ligi 1925 metų įimtinai.

PASIDARĖ GALĄ.

Kažkoks M. Urban, 1623 So. Racine ave., kurs ilgas laikas sirguliavo, pagaliaus pasikorė vienoj daržinėj.

MELAI DEL INFLUENZOS.

Karės Departamentas autorizuoja Brig. generolo C. Richards, veikiančiojo generalio chirurgo sekantį pranešimą:

"Man dar buvo nepranešta jauresnės melagystės kaip toji, kuri dar nesenai labai plačiai pradėjo visur platintis. Joje sakoma, jog nursės ir daktarai buvo nubausti saulei tekant už platinimą, influenzos ir pneumonijos tarpe kareivių.

Nei Suv. Valstijose, nei užrubežio stovyklose - campėse už tai nebuvo nubausti nei daktarai, nei nursės, nei kas kitas.

Tos paskalos yra juokingos ir be jokio pamato. Jos yra skleidžiamos įvairiose formose, bet visur yra į viens kitą panašios ir tur but paeina iš tos pačios vietos — iš vokiečių propagandistų. Ant nelaimės kaip tai dažnai atsitinka, taip ir dabar, tiems, kurie tokius melus sumanė, juos platinti padeda daugelis lengvatikių žmonių, kurie patys dalyko neištyrę ir nežinodami tas bjaurias žinias skleidžia, pasakodami kitems.

KOLEGIJOS FONDAS.

Juozas Lipkus, Grand Seminarijos, Montreal, Canada, auklėtinis, prisiuntė iš Grand Rapids, Mich. $44.15
Tautos Iždas per kun. S. Čepananį įmokėjo $343.14
Nuošimčių nuo bal. 1 d. iki spal. 1 d. 1918 .. 31.46

Pirmiau buvo $1590.22

Dabar yra $2008.97

Ačių Dievui ir darbštiems Kolegijos remėjams, Kolegijos Fondas persirito per du tukstančiu. Kitokioms aplinkybėms esant gal butumėme galėję Kolegijos Fondą išauginti keliolika net sykių didesniu. Tečiau nėra ko nusiminti. Plyta prie plytos — išdigs visas namas. Tik dirbkime ir toliau Kolegijos naudą ir josios idėją platinkime musų visuomenėje. Šimetinis Federacijos Kongresas Kolegijos komisijon išrinko keletą darbščių gabių asmenų. Jei tie asmenys turės laiko savo gabumus ir darbštumą nors iš dalies paaukoti Kolegijos Fondui, tai tas Fondas veikiai skaitys dešimtimis aukstančių dolierių. Aukas po senovei priima.

Kun. J. Misius,
Ellsworth, Pa.

VIEŠAI SKELBS PAVARDES.

Policijos viršininkas įsakė nuovadų kapitonams pristatyti jam visas pavardes tų žmonių, katrie buvo suareštuoti už spjaudymą ant šaligatvių.

Jis nori tas pavardes paskelbti į laikraščius. Mano, kad tas sulaikys kitus žmones nuo spjaudymo ant šaligatvių.

SERGA KAIZERIENĖ.

Amsterdam, spal. 25.—Pranešama, kad pavojingai susirgusi kaizerienė. Postdaman pakviesta visi jos vaikai.

TEISĖJAS SU MASKA.

Municipalis teisėjas Maloney veda bylas užsidėjęs maską ant burnos, kad tuo budu apsisaugoti influenzos.

Katalikiški Padavimai
Katekizmas Paveiksluose.
Sulietuvino - - Kun. F. B. Serafinas

PIRMA DALIS.

TIESOS, KURIAS TURIME TIKĖTI.

ANTRAS SKYRIUS.

"APAŠTALŲ SUDĖJIMAS".

30. — **Apaštalų Sudėjimo Mažas Kentėtojas.** — Pirmuose krikščionybės amžiuose tiktai krikščionys žinojo Apaštalų sudėjimą. Tatai, jei kas sakėsi esąs krikščionis, reikalaujama buvo kaipo intikrinimo ženklo, kad sukalbėtų Apaštalų Sudėjimą.

Yra aprašyta apie septynių metų amžiaus šventąjį, kurio vardo neatsimenu. Jis buvo įskųstas, kaipo krikščionis, baisiam stabmeldžiui gubernatoriui, Asklepijadesui.

Budeliai atvedė vaiką, surišę lygiai kokį piktadarį, pas kraugerį gubernatorių. Gubernatorius bando meilumu atitraukti vaiką nuo tikrojo Dievo.

"Bergždžias tavo darbas", drąsiai atsakė vaikas intužusiam gubernatoriui. "Aš esu krikščionis, ir, kaip bežiurint, visi tą tiesą sužinosite". — Tą ištaręs ėmė kalbėti: Tikiu į Dievą Tėvą ir tt.

Asklepijades intužime neleido visą iškalbėti. Pašaukė vaiko motiną. Josios akyvaizdoje liepė, kiek galima, plakti vaiką. Tironas manė, kad, motina, išvydusi vaiką taip bekankinimą, iš gailesčio privers jį atiduoti stabams garbę.

Kuomet nuo plakimo silpnas kunelis ėmė gabalais žemėn pulti, jaunas kentėtojas garsiai kalbėjo: Tikiu į Dievą Tėvą, Visagalintį, ir tt. — Po nekuriam laikui atsigryžęs į motiną silpnai prabilo: "Mamyte! trokštu".

"Drąsiai kentėk, mano vaikeli", skatino narsi motina. Turėk truputį kantrybės, gi tuojaus pasieksi gyvybės versmę. Patsai Kristus pagirdįs tave".

Toksai gailestingas reginis pravirgdė tenai esančius. Tiktai tironas likosi nepakrutinamas, užsikirtęs stabme jos apjakime. Matydamas, kad kančioms neįveiks va del sarmatos, kurią jautė, savo puikybėje, liepė nuk vaikui galvą. Tuomi jį paskubino link Dievo — Amžino atlyginimo.

Tas kudikis, kentėtojas susarmatys ir musų nevieną. Tiktai del sarmatos nekariaukime su Dievu bei Jo Šventos Bažnyčios mokslu. Nestokime niekiško bailiaus Asklepijadeso pusėn, nes nustoję tikybą, dorą bei viltį žųsime amžinai; tečiau sekime pėdomis narsaus kudikio, drąsaus Dievo kentėtojaus. Ginkime, o ne išsižadėkime tikybą visur bei visame. Reikalui esant net kentėti nesidrovėkime. — Prudence, Crown of Martyrs.

Mes tikime, kad Judge Scully, turi likti Pavieto Teisėjas, ta vieta, kurią jis dabar užima užtat, kad jo rekordas yra vienas iš geriausių.

Jis yra užlaikęs teisingus balsavimus.

Jis yra atspauzdinęs korteles lietuvių kalboj, kurios buvo išdalintos tarpe neturtingų šeimynų, kurių gimimės ar pažystami pateko į Valstijos įstaigas taip, kad jis galėtų juos susirasti.

Jis daug prisidėjo prie pagerinimo wardose Cook pavieto, Pauper's Court ir Psichopataic Ligonbutyj.

Būnant Sudžia Vaikų Teismo, jis buvo pirmutinis, kurį visi vadino "Didysis Brolis Tams".

Jis yra pirmininku Švento Vardo Draugijos, prie Šventos Šeimynos parapijos.

Jis yra daug pasižymėjęs dirbdamas Knights of Columbus, kadangi jis yra tos organizacijos narys, taip ir Cathblic Forresters ir kitose Katalikų organizacijose.

Sudžia Scully yra visiems žinomas kaipo pavyzdingas katalikas, teisingas ir veiklus žmogus, visuomet pasirengęs jiems patarnauti prie kiekvieno reikalo.

Rinkimai atsibus lapkričio 5-tą, 1918, ir mes patariame kiekvienam už jį balsuoti ir pasakykite savo draugams, kad jo vardo neužmirštų, Thomas F. Scully ant County Judge. Jis yra ant demokratiško tikieto.

Stocks ir Bonds Perkami ir Parduodami veiklus darbas. Andrews & Co., 108 So. La Salle St., uždėta 1900 m.

SUNDAY
ONE MEAL WHEATLESS
USE NO BREAD, CRACKERS, PASTRY OR BREAKFAST FOODS CONTAINING WHEAT

Jon. Aleksiejus

ilgą laiką negalavo nuo vidurių užkietėjimo; buvo pametęs apetitą prie valgio ir negalėjo naktimis ramiai miegoti.

Kas tai jam patarė, kad prieš einant gulti suvalgytų tris saldainius PARTOLA, katras išvalo vidurius ir čistija kraują.

Aišku, kad tas patarimas jam, davė draugą, nes nėra geresnio žmogui drauga už PARTOLA paliuosuoja nuo užkietėjimo vidurius ir prašalina visas ligas paeinančias nuo negero vidurių veikimo.

PARTOLA yra geriausias draugas vyrų moterių ir vaikų. Kožnoje lietuvių šeimynoje privalo rasties dėžutė PARTOLA.

PARTOLA

PARTOLA rekomenduojasi ir parsiduoda dėžutėse po 1 dol. kožna. Del didesnio praplatinimo mes 6 dėžutes parduodame už 5 dol.

Užsakymus ir paklausymus siųskite į

VELTUI

Graži ir naudinga dovanėlė kožnam prisiuntusiam užsakymą ir pinigus Laiškus ir užsakymus adresokite:

APTEKA PARTOSA.
160 Second Ave.
New York, N. Y. Dep. L. 4.
(5)

A NATION'S STRENGTH IS IN ITS FOOD SUPPLY
AMERICA MUST FEED 170,000,000 ALLIES

Pražudytas Gyvenimas
arba
Girtuoklio Išpažintis.

VERTĖ KUN. K. MARMA.

(Tąsa).

Pasakodamas apie tuos savo gyvenimo laikus, jis, matomai, užsimiršdavo apie savo nuliudimą. Jo balsas, jo veidas išreiškė didesnį ramumą. Aš atydžiai jį tėmijau. Kai jis pažvelgė į paveikslą, ašaros tartum pastyro jo akyse, ir jis ilgai nebegalėjo nuo jo atitraukti akių.

Man norėjosi, kad šeimininkas toliaus tęstu savo pasakojimą; jis vis-gi dar nepasakė, iš kur pas jį atsirado toksai nuliudimas, sunkumas ant širdies. Tylomis priėjęs prie jo aš uždėjau rankas ant jo peties ir tariau žiurėdamas į jį su įsmeigtomis akimis:

— Na, kas gi toliau buvo?

Šeimininkas atitraukė akis nuo paveikslo ir ėmė žiurėti į mane; aš pastebėjau, kad jis ilgai negalėjo suprasti mano žodžių. Antgalo jo veidas nušvito, jis nuleido akis ir matomai, suprato.

— Taip, mielas prieteli, mano gyvenimas tai tikrųjų buvo viena ištisa laimė iki tos minutos, ant kurios aš apsistojau pasakodamas. Žinodamas šitą mano gyvenimo pusę geriau permanysi ir tolimesnį. Aš taip norėčiau palengvinti savo širdį.

Taip pergyvenova mudu dar keletą metų. Kudikis augo, stiprėjo, buvo labai panašus į motiną, neveltui davėva jam Kėrtos vardą. Buvo atsiradęs pas mus ir sunelis, bet Dievas greitai atsiėmė jį pas save iš tos ašarų pakalnės. Tai-gi šituo tat laiku ir atsirado pas mane slaptas biaurus įprotis. Nei jaunikaičiu nei vedusiu budamas aš niekados nebudavau tikru girtuokliu, ir nieks nematė manęs girto. Bet kai pasitaikydavo man kartais su reikalais išvažiuoti kitur pas svetimus žmones, o kartais net ir pas save namie slaptai aš dažnai pasigerdavau. Pas mane dar iš jaunystės dienų buvo ta silpnybė. Gimdytojai išmirė anksti, — nebuvo kam prižiurėti mano auklėjimą. Vieną sykį davė man išsigerti degtinės; aš atsakiau, kad jinai man negardi, kad tai perdaug prastas gėrimas, kas kita romas, punšas, koniakas,—tiktai jie, žinoma, sunku begauti gyvenant sodžiuje! Aš mat visuomet taip pasijuokdavau nuduodamas, buk man degtinė visiškai nepatinka; o ištikrųjų tai trokšte troškiau josios, tos degtinėlės—baltakės!..

Kuselių sodžiuje gyveno vienas senelis, kurį visas sodžius laikė už labai išmintingą. Išgirdęs tokius mano apie degtinę atsišaukimus jis rimtai patėmyjo:

— O, tai blogas ženklas!

Man žmonės papasakojo apie tokį senelio išsitarimą; tas, žinoma, mane baisiai suerzino. Aš paskaičiau tokį jo išsitarimą už biaurų manęs užgavimą, kurį senelis išdrįso padaryti man turtingam, visų gerbiamam šeimininkui, kokiuo aš visados save laikiau. Man matėsi, kad tai senelis taip apie mane atsišaukė vien tik iš didžiausio pavydo, kad aš turtingas. Aš buvau taip apjakęs, kad iš visos širdies ėmiau jį neapkęsti. O, kad tai aš bučiau tada su gera širdimi priėmęs tuos jo pranašystės žodžius, apsvarstęs savo padėjimą, — tai mano biaurus girtybės įprotis nebutų išaugęs į nuodingą gyvatę, kuri paskui užnuodijo visą mano laimę, o iš manęs padarė pačią menkiausią, nedoriausią žmogystą visame pasaulyje!

Pirmais šeimyniškų mudviejų su Kėrta gyvenimo metais aš labai rupestingai slėpiau nuo žmonos savo begalinį prie degtinės patraukimą; bet ilgai taip tęsties negalėjo. Pirmą kartą pamačiusi mane girtą Kėrta manė, kad taip su manim netikėtai atsitikę, ypač, kaip aš biauriai jai sumelavau. Tąsyk dar mat aš turėjau daugiau gėdos!... Jinai su pilna užuojauta vaikštinėjo, puldinėjo apie mane girtą; aš prižadėjau, kad daugiau to nebus; tas mano prižadas buvo tai tik naujas melas prieš Kėrtą. Apgaudinėjimas ne ilgai tegali buti paslaptimi. Permatančios žmonos akįs vis dažniau ir dažniau patėmydavo mano girtybę. Jinai primindama man Dievo žodžius meiliai ir maloniai stengsės mane pertikrinti, kad aš paliaučiau gėręs; jinai kalbėjo, kad mano girtybė pražudysian visos šeimynos laimę. Aš neprieštaravau bet man vis išsirodė, kad jinai pyksta ant manęs be jokios svarbios priežasties. Manc nuomone, aš nebuvau girtuoklis; kiti buvc kur-kas blogesni už mane...

Nieks parapijoje nežinojo apie mano biaurų girtybės įprotį. Aš rupestingai slėpiau jį nuo kitų; bet užtat namie aš gerdavau vis dažniau ir dažniau, žmona ėmė baisiai liudėti. Neilgai tepasisekė ir jai ir man apgaudinėti kaimynus; pradėta kalbėti, kad Matas Pontėlis girtuokliaująs. Viena ilgaliežuvė bobutė—kumutė atnešė tą žinią ir į musų namus. Prie to dar jinai pridurė, kad senis Kuselis dasižinojęs apie mano įprotį vėl buk išsitaręs: "Ant nėlaimes, išsipildė mano pranašavimas!"

Toks senelio apie mane išsireiškimas, jau antru atvėju atkartotas, ypač tada, kada man išsirodė, kad aš ne girtuoklis, vėl baisiai mane suerzino, ir aš nutariau saviškai užtai seneliui atsimokėti. Išgirdusi tokias kalbas mano žmona dar labiau nuliudo. Sykį užvedė jinai kalbą apie tai, kad dabar jau sunkiau bus bepataisyti toksai mano pasielgimas. "Kad tu gertumei tiktai namie, tai aš dar tą šiaip-taip parneščiau. Bet kad jau plačiai ir garsiai pradėta apie tai kalbėti, tai vyro garbė jau žuvo, o podraug žuvo ir visos šeimynos geras vardas!"—Kalbėjo jinai.

Mano nuomone, žmonai nereikėjo taip kalbėti. Man matėsi, kad mano garbė negalėjo nukentėti nuo bobų liežuvių. Aš buvau žmogus turtingas; visi kaimynai buvo man prasiskolinę; jie mane gerbė, dažnai kreipdavosi į mane klausdami patarimų bendrijos, sodžiaus reikaluose. Matant tą visą ir mano žmonai nebuvo ko čia karščiuoties. Tada tai pirmą kartą atėjo man galvon mintis, kad kam, kam, o mano žmonai visiškai nepritiko barties ant manęs už girtybę. Juk tekėdama už manęs jinai nieko su savim neatsinešė!... Negana to, Kėrtos tėvas pasimirė. Visa, kas liko jam mirus, buvo parduota skolių apmokėjimui, jo-gi žmonai su vaikais nieko nebeliko. Dvi dukteri buvo jau ištekėjusios; kitos dvi mergaitės išėjo pas žmones tarnautų. Namie buvo atlikęs vienatinis sunus, bet ir tas išėjo svetur jieškotų laimės. Senutė motina pasiliko viena. Kėrta karštai meldė manęs priimti jos motiną į mano namus. Aš negalėjau atsakyti josios karštam meldimui, išpildžiau jos troškimą, žinoma, teisingą, kadangi aš visa širdimi mylėjau savo žmoną. Jinai buvo gera, tyki, mylinti esybė ir išmaningai vedė ukio reikalus, su tokiu pat atsidavimu, kaip ir pirma, rupinosi apie juos. Taip darydama jinai pilnai užpelnė sau pasogą, o man vis-gi matėsi, kad Kėrta perdaug sau pavelija barties ant manęs ir mokinti mane, kaip aš turiu gyventi, užsilaikyti. Aš priėmiau į savo namus jos motiną; senutė buvo silpna ir liguista; jai atsiradus mano šeimynoje dar viena burna prisidėjo, o juk Kėrta nieko savo į mano namus neatsinešė, vien tik savo burną! Aš pirma jai neprimindavau apie tai, dar mat mano turėta daugiau sąžinės. Taip prasilinko dar vieni metai. Vieną kartą prisiėjo man ištisą dieną su reikalais išbuti dideliame sodžiuje; grįžau namon vėlai vakare ir—buvau girtas. Pakeliui prisiėjo man eiti pro šalį senelio Kuselio namelio. Mano sieloje atsirado senobinis troškimas atkeršyti jam už jo užgaunantį mane išsitarimą. Svyruodamas ir griuvinėdamas į visas puses aš įėjau į senio namelį. Jis ramiai dirbo savo darbą, regis, kaž-ką drožinėjo iš medžio. Aš stačiai puoliau prie jo keikdamas.

— Taip negražu daryti!—sušukau aš.—Ar tu girdi, seni, taip negražu!...

Senelis pažiurėjo į mane akis įsmeigęs.

— Ką tas reiškia? Ko tamsta nori?

— Tas reiškia, kad aš tave išmokinsiu, kaip reikia svetima garbė, geras gerbti, aš tave nupratinsiu kišties į svetimą gyvenimą!..

— O, Viešpatie, ar gi jau taip toli nužengta? — tarė senis liudnai veizėdamas į mane.

— Taip, taip, štai prie ko priėjo! — surikau aš ir pagriebiau senį už apykaklės.

Bet toliaus jau išėjo visiškai ne taip, kaip mano norėta!..

Senis iš savo jaunų dienų buvo nepaprastas stipruolis; per savo gyvenimą jis nemažai meškų patsai vienas nudurė. Tylomis atsikėlė jis nuo kresės, pagriebė mane už apykaklės,—ir viename akymirksnyje iškeltas augštyn aš atsiduriau lauke už durų.

— Oi, tu, pražuvėli, besarmati! — apšaukė mane senelis ir tamiai ir rimta sau sugrįžo į savo kambarį, tartum nieko ypatingo neatsitiko.

Aš atsikėliau nuo žemės baisiai perpykęs, dantimis griežiau ir kumštis sugniaužęs grumojau jam bejiegio piktumo perimtas. Aš vėl buvau benorįs įsigrusti į senio kambarį, dručiai jį apdaužyti, bet atsiminęs jo gyslingas rankas, kurių stiprumą buvo ant savęs išmėginę nemažai meškų, ir tą dabartinę lekciją, kokią man davė senelis, aš jau nuleidau rankas ir nutariau atidėti atkeršijimą kitam patogesniam kartui. Aš ir nukiutinau sau savo keliu... O, kaip aš džiaugčiaus, kad tai senis butu buvęs mano skolininku! O, aš tada žinočiau, ką su juo dadaryti!... Bet ant mano nelaimės senis Kuselis gyveno iš savo pelno ir niekam, netiktai kad man, nebuvo prasiskolinęs. Tai mat ir tokiu budu aš negalėjau jam atkeršyti.

Dar aš nesuskubau pagrįžti namon, o jau Kėrta žinojo apie viską: ji sužinojo nuo tos pačios ilgaliežuvės bobutės — kumutės, ką ir pirma. Pagrįžęs namon, dar gerokai apsvaigęs, aš negalėjau nepastebėti, kad Kėrta buvo išbalusi. Jinai neatkreipdavo didelės domos į apkalbas; bet vis-gi žinojo, kad beveik

(Daugiau bus).

Mes turime gera vietas atdaras dabar del 4 ar 5 lietuvių moterių ir vyrų—prytyrę ar ne. Atsišaukite tuojaus.

KLEIN BROS
HALSTED, 20TH ST'S AND CANALPORT AVE

10 Stampu Dykai
Panėdėli Spalio 28ta. Dividendu Stempu diena.

IŠPARDAVIMAS TIKTAI ANT 2 DIENŲ
PANEDELYJ IR UTARNINKE, SPALIO 28 IR 29 D.

Kuodel šis yra aprubežiuotas Išpardavimas: Už tat kad kainos yra daug žemenes negu buvo per paskutinius du metus—užtat kad rušies yra geresnes ir tiktai tu drabužius mes turime nedideli skaičių ir norime kad visi jais pasinaudotu, kiekvienas iš jų yra paskirtas per Mr. Klein pati. Ateikite ir pamatykite ir pažįstamus ir pasakykite. Čionais yra keleta specyjališkumu:

PADUŠKOMS UŽVALKALAI
Baltinti padušioms užvalkalai, 45x36 turi 3 siules, labai geros rušies, nekrakmolyti 39c. vertės o dabar tiktai kiekvienas Aprubežiuota 3 kiekvienam kostumeriui ... **29c**

HOME MUSLINAS
Tikras Hope Muslinas, 36 col. pločio, labai gero materijolo, specijaliai yd. Aprubežiuota 10 jardų kiekvienam **23c**

PRINT GINGAMAS
Visokios rušies, languotas 25c. vertės jarlas 10 jard kostumeriams **14½c**

DICE RANKŠLUOŠČIAI.
Tikri rymiški dice rankšluoščiams matrijolas geros spalvos, 16 colių pločio specijaliai jardas. Aprubežiuota 10 jardų kiekvienam **13½c**

NEBALTINTAS MUSLINAS.
Nebaltintas muslinas, Hossier LL rušies storas, vertės 29 centų, jardas Aprubežiuota 10 jardų kiekvienam **19½c**

SHAKER FLANELS.
Baltinta Shaker flanele, stora, reguliare akina 39 c. vertės ant šio išpardavimo tiktai jardas Aprubežiuota 10 jardų kiekvienam **22c**

VYRŲ APATINIAI.
Del žiemos ir pavasario labai gražus marškiniai ir kelnės, visokio didžia, marškiniai, 42, kelnės 40, 41 25 visokios rušies Aprubežiuota 2 šmotai kiekvienam **75c**

VAIKŲ APATINIAI
Apatiniai turi dvejas eiles guzikų, visokio didžio nuo 2 iki 14 metų specijalei ant išpardavimo Aprubežiuota 2 kiekvienam **18c**

BATISTINEI KORSETAI
Labai gražus batistinei korsetai, su keturiais garters, didžio nuo 19 iki 29 reguliarė kaina $1.50 vertės, o dabar tiktai Aprubežiuota 1 kiekvienai **$1.00**

PIKNIKINIAI KUMPIAI
Morris rušies piknikiniai Kumpiai, labai gražus šiame išpardavi svaras Aprubežiuota 1 kiekvienam **22½c**

VOILE JEKUTES
Moterių ir mergaičių rudeninės jekutės, labai geros spalvos, satininės voile su dideliais kalnieriais didžio nuo 36 iki 46 Aprubežiuota 1 kiekvienai **77c**

MAŽOS SKEPETAITES
37x37 didžio, labai gražios skepetaites su kutais sparvuotos pilkos, juodos ir dryžiuotos 50 centų vertė, o dabar tik Aprubežiuota 1 kiekvienam **33c**

U. S. MAIL MUILAS.
U. S. Mail Laundry muilas, specijalis, 5 šmotų už Aprubežiuota 5 šmotai kiekvienam **24c**

VILNONES TOQUES
Labai gražaus styliaus, lygus ir spalvuiti musų drabužių skyriujs ant šio išpardavimo yra tiktai Aprubežiuota 2 kiekvienam **39c**

VAIKU PUSVILNONIAI SIUTAI
Mėlini pusvilnoniai siutai su dirželiais ir kišeniais, knickerbocker kelinėmis, didžio nuo 7 iki 17 metu, vertės $10.00 tik Aprubežiuota 1 siuas kiekvienam **$7.35**

VPRU KELNES
Biskutį ne taip kaip reikia didžio iki 48 extra storos, labai gražios, pilkos spalvos, vertės 3.00 dolerių, o dabar tiktai Aprubežiuota 2 poros kiekvienam **$1.69**

VAIKU ČEVERYKAI
Vaikų Visi Kid čeverykai, turi labai gerus apcacus ir geros skuros, didžio iki 8 num. pora Aprubežiuota 1 pora kiekvienam **$1.19**

MOTERIU ČEVERYKAI
Moterių Vici Kid skuros čeverykai, juodo beaver viršais, labai smagus kiekvienam nešioti, su ruberiniais apsacais, didžio visokio, pora tiktai yra Aprubežiuota 1 pora kiekvienam **$1.95**

NAVY BEANS
Labai gera navy beans specijaliai tiktai svaras Aprubežiuta 3 svarai kiekvienam **12c**

VAIKŲ UNIJON SIUTAI
110 tuz. gelsvos spalvos, didžio 24 iki 32, geram rudėniui nešioti reguliarė kaina 88c, specijaliai dar Aprubežiuota 3 kiekvienam **47c**

SWEATERINEI KOTAI
Del moterių ir mergaičių labai gražiai numegsti su dideliais kalnieriais ir kišeniais, oxford, carnival ir mėlinos spalvos, didžio nuo 36 iki 44, dar tiktai Aprubežiuota 1 kiekvienam **$2.59**

VYRŲ MARŠKINIAI
Ely Walker, labai gražus marškiniai, gražiai gražiai plaunasi padirbti iš gero perkelio, madras ir kitų, geros spalvos, tiktai šiame išpardavime Aprubežiota 2 kiekvienam **68c**

JULIET ŠLIPERIAI
Moterių Felt Juliet šliperiai, kaileliais apvedžioti, visokios spalvos visokio didžio, šiaem išpard. pora Aprbežiuota 1 pora kiekvienam **$1.15**

CALDWELLS PEPSIN
Caldwells syrupasš pepsin, 50c. vertės o tiktai Aprubežiuota 2 kiekvienam **39c**

TRINERS BITTERS VYNAS.
Triners Bitter Vynas specijaliai kvort. but. tiktai Aprubežiuta 2 kiekvienam **69c**

UNEEDA BISCUITS
Švieži Uneedt Biscuits, titkai vienas pakelis Aprubežiuota 2 kiekvienam **6½c**

VAIKAMS KELNES
Vaikams ik ikelių kelnes didžio iki 16 metų tamsiai pilkos ir rudos, vertės 1 dolerio, o dabar Aprubežiuta 2 poros kiekvienam **55c**

CODER UKSUSAS
Richaelieau rušies, grynas cider vynas 1 gal. Aprubežiuota 1 kiekvienam **60c**

PUIKUS PRIJUOSTAS
Labai gražaus perkelio Gretchem prijuostes, mėlini ar balti, didžio nuo 38 iki 48, vertės $1.89 Aprubežiuta 2 kiekvienam **$1.10**

APATINIAI
Mergaičių ir vaikų stori apatiniai marškiniai didžio nuo 22 iki 32, balti ir gelsvi, vertės 48c., 58c. ir 60 centų, o dabar Aprubežiuota kiekvienam **35c**

GERBIAMIEMS PP. VARGONININKAMS.

Pagaminome specijaliai del Jųs Kalėdinius plotkelių kopertus su labai gražiu paveikslu ir parašu. Pareikalaukite, o tuojau išsiųsime tų kopertų kiek tik panorėsi.

DRAUGAS PUBL. CO.
1800 W. 46th St.,
Chicago, Ill.

UŽBEKITE KELIA VARGUI!

Tas labai galimas dalykas, kad jus kuomet nors kentėsite nuo vidurių ligos, galvos skaudėjimo, nerviškumo, nusilpnėjimo ir tt. ir jums tuonet bus reikalingas Triners American Elixir of Bitter Wine, kuris yra geriausias vaistas nuo vidurių ligos. Gali pasitaikinti kad jusų šeimynoj kas nors kenčia nuo reumatizmo, neuralgijos, išsisukimo, suputimo ir tt., ir jums tuomet Triners Linimentas bus labai reikalingas. Jeigu pagausi šaltį ir pradėsite kosėti, tuonet geriausias vaistas tai Triners Cough Sedative, kuris tuojaus jums palengvins. Gal jusų vaistininkas yra jau išbaigs musų vaistus, o mes negalime dastatyti taip greitai, nes musų Laboratorija užsiėmus su svarbiais valdžios dalykais, tatgi geriausia nusipirkti tuojaus ir visuomet jas laikyti, kad reikalui priėjus turėtumet po ranka.

Joseph Triner Company,
1333-1343 So. Ashland Ave.,
Chicago, Ill. (Apg.)

Columbia
LIETUVIŠKI REKORDAI

Gražiausi Rekordai įdainuoti Petrausko ir Karižiutes

10-inch 85c.

E-3840 (Ant kalno karklai siubavo. Mikas Petrauskas, tenoras.
(Šią naktelę, per naktelę. Mikas. Petrauskas, tenolas.

Čionai yra dvi seniausios ir popjuleriškiausios Lietuvių liaudies dainos, kurias dainavo gerai žinomas lietuviams tenoras su stebėtinu įspudžiu, kuris labai gerai žino kaip išreikšti Lietuvių muziką.

E-3842 (Sveika Marija. Marė Karužiutė, soprano.
(Ave Maria. (Lotiniškai), O. Loller, soprano.

Dvi begalo dalikatnos religiškos giesmės, viena pagarsėjusios dainininkės Marės Karužiutės, antroji "Ave Maria" giedama lotyniškoj kalboj akompanuojant stebėtinai gražiai muzikai, Olga Roller.

Čia taipgi sekanti Lietuviški Rekordai.

10-inch 85c.

E-3288 (Atsisveikinimas. Polka. Militariška Orkestra.
(Alpų kvietkos. Polka. Militariška, Orkestra.

E-3624 (Šienapjutė. Polka-mazurka. Armonikų duetas.
(Kur upelis teka. Polka. Armonikų duetas.

E-3626 (Ant Šešupės kranto. Polka. Armonikų duetas.
(Lelijos žiedas. Valcas. Armonikų duetas.

E-3941 (Atėjo žiemelė. Mikas Petrauskas, tenoras.
(Vai kad aš išjojau. Mikas Petrauskas, tenoras.

Kiekvienas Columbia Rekordų pardavėjas mielai sutiks pagrajint Jums bile vieną tų Rekordų, be jokio atlyginimo. Jis duos Jums kataliogą Columbia Rekordų jusų tautiškos muzikos. Parašyk pas savo pardavėją.

Pirkite Suv. Val. Taupymo markes.

Kaip pirksi rekordus, reikalauk Columbia rekordų ir nurodyk kiekvieno numerius.

Columbia Grafonola

Žiurėk kad toks Vaizbaženklis butų ant kiekvieno Rekordo.
COLUMBIA GRAPHOPHONE COMPANY.

Lazdynų Pelėda.

KAM, DELKO?

(Musų laikų vaizdelis).

Gyvenimas bjaurus, skurdus, kvailas, žmonės pusgalviai.

Gyvenimas tai prakilnios sparnuotos sielos kalėjimas.

Gyvenimas tai didelė scena, kurioje gudrininkas režisierius, vadinamas likimu, stumdo žmones lygu lėles be dvasios, nesiklausdamas jų palinkimų, duoda roles ir verčia vaidinti, vaidinti nuobodžią komediją...

Taip nusprendė ponas Jonas ir sumanė pabaigti visa tai.

Dabar viena tik reikėjo apgalvoti, kame ir kokiuo budu tai atlikti, kad ilgai nesikankinus ir kuo daugiau padarius efekto.

Pono Jono senai niekas nerišo su žmonėmis. Ką gi jis, galvotas žmogus, galėjo turėti bendra su tuo žmonių skruzdynu, su ta pusgalvių gauja, visada besiskubinančia, krutančia, derančia kvailam laikrodžio mechanizmui, su tais dvikojais asilais, kurie savo išgalvotu jungu apsikraudavo vardu kažikokių visuomenių pareigų, šeimynos, piliečio ir tt. priedermių.

Jonas nepripažino žodžio "pareiga", jo sparnuota siela veržėsi augštyn, lygu erelis, iš tų siaurų ribų. Ką jai galėjo rupėti pasaulio likimas? Ta, kaip dažnai išsitardavo, kruva mėšlo! Tesislapsto joje vištos ir kiaulės. Jis jutos už visa tat augštesnis esąs ir su paniekinimu žiurėjo, ironiškai šypsodamas.

Ta Jono didybė apsireiškė jau baigiant trečią gimnazijos klesą. Čia jam nervus ardė viskas, pradėjus nuo laikrodžio, kuris kasnytą tarškėdamas, skelbė šeštą valandą, paskui ta paskuba, kuria kėlėsi, valkstėsi draugai, prausėsi, šukavosi, balsu kartodami išmoktas iš vakaro lekcijas, kązdavo ir užsimetę veršius nešinosi.

— Vergiškos dvasios, pajacai, jungo asilai — kalbėdavo sau rąžydamos lovoje p-as Jonas, užsikurdavo paperosą, pasikišdavo rankas po galvos ir taip, akis inbėdęs į lubas, žiovaudamas, lygu vilkas avikinėje, leidosi į filosofiškus pastebėjimus, taisydamas nuomonę apie žmones ir gyvenimą. Gulėdavo šiaip gan ilgai ir iš dalies buvo delko.

Lygu pasijudina iš lovos, gyvenimo proza verčia sparnuotą sielą grįžti iš padangių kelionės šičia į žemės dulkes. Neišsakomai tuščias pilvas gurguliavo, verksmingai kaukė, kiauri čebatai ir neturėjimas trinyčių reikalavo sunaudoti visą sumanymą, kad tą ydą nuo paprastų žmonių akies paslėpus. Kitos apdaro dalįs taippat gana nudėvėtos: kiek neatsargiai pasilenkus ar plačiau žengus, sproginėjo kasdiena didžiau.

Da ligšiol gelbėjo Joną ilgokas žieminis apsiaustas, bet ir tam galas priėjo; šiltas pavasaris vertė nenoromis su juo atsisveikinti.

Padėjimas buvo negudrus. Pinigų išniekur prašyti nebegalėjo, nes jau ir taip perėmė virš paprastos sumos paskutinius 15 rublių, kuriuos išmeldė iš dėdės kunigo. Jie buvo atsiųsti lygiai su ilgoku pamokslu ir taip sugadino nervus, kad Jonas lig juos gavus pajuto reikalą užmiršti. Ir užmiršo, bet užtai penkiolikos rublių, tarytum, ir nebuvę.

Jonas pinigų nesigailėjo. Kaipo augštesnis žmogus, nekentė jų, niekino ir lygu iškur niekingi barškučiai jam atsirasdavo, stengdavosi juos kuo veikiausia, išleisti į svietą. Poris rublių tabokas, žiemos laikų ruošdavos į butonjerką, teatrus, vėl gi vežikai, — visa tat veikiai tuštino kišenes. Kaip kulturos žmogus, Jonas turėjo sielos reikalus; kaip galvojantį žmogų, paskutiniais laikais užėmė jį labai prostitucijos klausimas ir tikrai atsidėjęs stengės susidaryti apie ją rimtą nuomonę.

Čia taippat reikalingi pinigai. Kaip gi kitaip ištirsi prostitutės psichologiją, su ja arčiau nesusipažinęs?

Idėjos žmogus daug aukoja savo siekiniams. Taigi Jonas nutarė nemokėti už gimnaziją ir tam tikslui atsiųstus pinigus leido "savo reikalams".

Lankė kafe - šantanus, aktores, linksmybių namus, mąstavo, švarstė, galvojo, del efekto ėmė daugybę knygų iš skaityklos, nors jų nėkados neskaitydavo, vien vartė, įsidėdamas atskirus sakinius, įsidėmėdavo taippat garsių galvočių ir filosofų vardus, kuriais, besikalbėdamas su draugais, dangstė savo niekingumą ir kvailumą.

Staigu gimnazijos valdžia, susidedanti iš "biurokratų ir formulistų" del neįnešimo mokesnio išbraukė Joną iš mokinių skaičiaus.

— Tiek ir to! — nutarė Jonas: šiaip ar taip tenai tik žmogų kvailina, naudos ne kiek!

Nusivilko Jonas gimnazijos drabužius, nuo draugų šis-tas vyko "iki laikui" pasiskolinti, ir pradėjo gyvenimą, lygu tas paukštis, kas nei sėja nei pjauna, arba čigonas, amžinas keleivis, nežinąs, kur rytoj nakvos, kuo užkimš prozaiškąją savo kuno dalį, kasdiena didesnį maištą keliančią pono Jono esybei, už jo nesumanumą, skausmais atsimindavo galvočiui.

Jono pesimizmas augo kasdien, neapykanta del visų ir visoko; labjaus negalėjo kęsti gerai apsidariusio, soto žmogaus reginio.

Šita neapykanta galų-gale pasiekė ir jo asmenį: ponas Jonas ėmė ir savęs lygiai nekęsti, jautė, kad kaž ko truksta, kurį veltui skandino degtinėje. Buvo užsimiršimo valandos, bet, išsiblandžius, grįžo viskas ir ėdė, ėdė, lygu kirmėlė graužia medį. Kas geresni draugai — atsitraukė nuo jo; jis nesivijo, pats ėmė juos lenkti, negalėjo jiems dovanoti pravardės, kuria jį apkrikštijo: "savo tėvo sunus" persekiojo Joną, nors savybėj pripažino, kad jam visai tinka.

O visam tam kalti žmonės, šalti egoistai, prakeikta biurokratiška tvarka, formališkumas!

Tokiuo dvasios upu nutarė ponas Jonas apsilankyti pas tetulę, kuri motynai mirus ją pakeitė ir lig šiol globė savo augintinį, kaip galėdama ir kaip įmanydama. Jis gi apgaudinėjo taippat, kaip įmanydamas.

Labjausia vyliojo Joną mintis, kad tetulė dar tvirtai tiki jo "nepaprasta, sparnuota siela", jos akyse Jonas buvo visiška gudrybė, doros, išminties rinkinys, žodžiu sakant, nieko nei pridėti nei atimti.

Čia jo vertę geriausiai pažino visi, jam irgi apkarto viskas. — Važiuosiu! — nutarė, ir štai, matome jį gulintį ant vėjos, svajojantį, kaip pabaigus tą bjaurų gyvenimą.

Sodžiaus gyvenimas, vos savaitę pragyveno, atgrįso Jonui. Žmonės, pradėjus nuo tetulės, pasirodė nepakenčiami. Pajuto, kad ir čia su jais nieko bendra negali turėti. Tetulė per dienas trusėjo apie ukį: daržuose daigstė, rinko pieną, spaudė surius, pliauškėjo po parugas, baigus tą darbą, užsidėdavo akinius ir sėsdavos lopyti sudėvėtų baltinių, žekių ir darė tat taip atsidėjus, kad Jonui bežiurint bjauru darės. Taigi nešinosi Jonas kuo toliau ir per dienas klajojo po miškus, kalnus, girias, taip kaž-ko ilgėdamos, trokšdamas, ko — nei pavadinti nemokėjo. Betgi jautė, kad tas kažikas yra!

Kas kartas sunkiau jam buvo. Galų gale vieną rytą pasiėmė Jonas virvagalį poros aršinų ir išėjo. Nors ankstybas buvo rytas, sutiko tetulę sodne.

— Žinai, Jonuk, — tarė senukė, matomai, džiaugdamos — neilgai trukus agurkų bus. Jau šiandien radau keturius žiedus besiskleidžiančius. Eikim... Tu netiki? Parodysiu!

Jonas šyptelėjo, bet negalėjo ištarti nieko. Teta pažiurėjo į jį. — Joneli, tu sergi?... Toks išbalęs... Kas tau?

— Niekas, tetule. Pereis... siela sopa... pats nežinau...

Senelė rupestingai pažvelgė į augintinį.

— Kas gi tau? Sergi, nuvargai, vargše! Rasit įsimylėjai? Ką? atspėjo sena teta?

Netikėtas klausimas keistą padarė įspudį į jaunikaitį: valandėlei jo paraudo veidas, nuleido akis, buvo jam kažiko gėda, kažiko gaila, net ašaros sužibėjo akyse.

— Aš, aš... Ne, tetule! tai... jau negalima!... eisiu išsiplaukyti... už poros valandų... tetule, nepyk ant manęs!...

— Už ką, mielas vaike! Jeigu ir taip — duok Dieve. Įsimylėti pats laikas. Nesistebiu. Išsipildys mano gyvenimo svajojimas. Pats žinai: vaikų neturiu, tą mielą lizdelį tau kloju, tu vienatinė mano viltis, senatvės džiaugsmas, parama.

— A-a, tetule, tetule!

— Da didžiau nubalai, Joneli. Kas tai?

— Tetule nepyk... sužinosi... viską sužinosi!...

Pabučiavo senelei ranką ir speriai nuėjo

— Lauksiu pusryčių. Netruk Joneli!

— Sudiev, tetule! — užsmaugtu balsu atsakė Jonas ir bėgo, lyg vejamas, klupdamas per lauką, stačiai girion.

Nuvargęs sustojo, apsidairė: nebuvo matyti nei gyvos dvasios, giria rimtai užė, šlamėjo...

Dribo ant vėjos, lyg pakirstas medis susiėmė abiem rankom galvą. — Kad ji žinotų, kad ji žinotų viską! Aš... įsimylėti! ha, ha, ha! Bėdina senė!... Gana apgaudinėti! gana, gana visako!... Atsistojo ant vejos, išėmė laišką iš kišenės ėmė skaityti. — Taip! Ji turi žinoti viską, tegu žino, lengviau pakels... Truksta tokio inkunyto idealo!... Ha, ha, ha! — susijuokė. Juokas jo buvo kažikoks nepaprastas, nes net Jonas, jį išgirdęs, nusipurtino ir apsidairė.

— Esmi purvo gabalas! juodo, bjauraus, smirdančio purvo gniužulas! Koks velnias nešė mane čionai?!

— Gana! — išėmė iš kišenės virvę ir, išbalęs, drebančiom rankom ėmė taisyti kilpą. Darbas nesiseke. Staigu sudrebėjo, ėmė klausyties. Argi ausis klaidintų: iš tolo plaukė čionai giesmės gaida; girios kartojama sklydo ji ore, tyli, bet kaži-kokia paveržianti, galinga...

Jonas klausėsi. Giesmės gaida artinosi, ir, neilgai trukus, pamatė sodiečių burelį, kelias dešimtis žingsnių; vyrų, moterų ir vaikų.

— Kas juos čia atvedė ir ko? — mąstė Jonas ir žingeidžiai ėmė stebėties į juos: buvo seni žili, amžiaus žymių palenkti seniai ir senukės, ėjo pro jį ir visi spietėsi prieš kryžių palaukėj, žolynais iškilmingai papuoštą.

— Ką reiškia ta procesija? — paklausė Jonas besivijančio burelį senuko; — Ko čia susirinkote?

Senis nustebęs šyptelėjo. — Ė jau, ponaiti! Tamsta mokytas ir to nežinai. Ko tamsta mokinais del meilės Pono Dievo! Taigi Kryžiaus diena. Šioks toks per tas tris dienas skubinasi prie kryžiaus laukuose. Veizdėk, ponaiti: tos dirvos žaliuoja tenai. Tai musų darbas, musų dirvelės; arėme, vargome, grudelius sumetėme, dabar Augščiausiojo derliaus prašome. Tad vilčia ir tikėjimu susirenkame pasimelsti. Ne visi mes seniai savo darbo vaisių pamatysim, sulauksim. Vaikams tai Dievas teduoda! Lik sveikas, ponaiti!

Praėjo senis. Jono akįs susilaikė ant padėtos ant žemės virvės. Jaunikaičio veidas nukaito, sugrobė ir metė į girios tankmę, paskui sykį ir antrą pažvelgė į sėjikų burelį, rasit prie jų prisiartinti norėjo. Pritruko drąsos.. giesmės gaida garsėjo... giria šlamėjimu tarė... Jonui sulinko keliai, atsiklaupė, atrėmė galvą į eglės kamieną ir graudžiai verkė... verkė...

Sėjikų giesmė pabudino sielą: Jonas suprato, ko jo gyvenime truko: jis jokios dirvos neturėjo, jis dar jokio grudo nėra pasėjęs, jokio vaisiaus nelaukė, nei del savęs, nei del kitų, nemylėjo nieko!

— Koks aš bėdinas, koks bėdinas. Ne! baisus egoistas, niekšas! Bailys!

Giesmė garsėjo, galinga, stipri, gaivinanti, giria tarė šlamėjimu... ir dar ligšiol tylįs balsas intarė sėjikams giedant, nedrąsus, drebąs, tylus...

— O Jezau, Jezau, Jezau! pasigailėk musų!

Per lauką grįžo Jonas dairydamos linkin. Toks gražus išrodė tas pasaulis jam šiandien, taip gražiai čiulbėjo paukšteliai, taip šviesi buvo saulužė, kaip niekados...

Ir šiokią dieną, pavasariui auštant, sutvėrimo karalius nuliudęs suko sau kilpą!

Nusipurtino Jonas, jutos atgaivintas, lygu naujai užgimęs, tvirtas kunu ir dvasia.

Galinga sėjikų giesmė!...

U. S. Food Administration.

Br'er Tater ain't skeerin' up a ghos' wen he say we alls mus' eat less wheat en less meat en save all de fat en sugar we kin. We has jist got ter feed dat big army er fightin' sojer boys, en we kin do hit by eatin' right smart mo' taters en garden sass en eatin' mo' fish en game 'stid er pork and beef. Ef we alls don't gin ter feed dem sojers right now we'll be feedin' somebody 'fo' long en it won't be us.

NERVIŠKUMAS PER 2 METU.

2546 E. 29th Str., Clevelande, Ohio. Vasario 1917 m.

Aš buvau labai kankinamas nerviškumo ir negalėjau dirbti per 2 metu. Aš buvau ligonis, vienas iš mano draugų pafarė vartoti Pastor Koenigs Nervine, pirmas ½ butelio man tuojaus pagelbėjo ir aš vartojau kol pasveikau ir galėjau dirbti.

Užtat patariu kiekvienam jį vartoti, nes tai geriausias vaistas nuo nerviškumo ir kas jį vartos, tas nepasigailės.

Aš turiu tokią viltį į jį, kad niekados nebunu be jo namie ir tankiai prisieina savo draugams bei pažystamiems duoti apie ½ butelio, kad priduoti greitą pagelbą.

A. Adkins.

DYKAI Labai puiki knyga apie Nervų Ligas ir sampelinis buteliukas siunčiamas kiekvienam. Neturtingi ligoniai taip pat gauna vaistus dykai. Sutaisyti per Rev. Father Koenig, Fort Wayne, Ind., nuo 1878 m. ir dabar per KOENIG MED. CO., Chicago, Ill. 62 W. Lake St., arti Dearborn Parduoda Aptiekose $1 bonka, 6 už $5.

Resid. 933 S. Ashland Blvd. Chicago
Telefonas Haymarket 2544

DR. A. A. ROTH

Rusas gydytojas ir chirurgas

Specijalistas Moteriškų, Vyriškų, Vaikų ir visų chroniškų ligų

Ofisas: 3354 So. Halsted St., Chicago
Telefonas Drover 9693

VALANDOS: 10—11 ryto 2—3 po pietų: 7—8 vak. Nedėliomis 10—12 d.

Phone Boulevard 9172

LIETUVIS GYDYTOJAS ir CHIRURGAS

DR. M. T. STIKOL

Valandos: 6 iki 8 vakarais. Nedėliomis 9 iki 12 ryto.

1741 W. 47-th STREET, CHICAGO, ILL.

DR. SIGMUND MANN
Daktaras ir Chirurgas

MIESTO OFFISAS
Michigan Boulevard Bldg. Suite 922
Michigan Ave. kamp. Washington gatvės
Adynos 11 iš ryto iki 1 po pietų.
OFFISAS
5146 W. 25th gatvės
Kamp. 52nd Ave., Cicero, Ill.
Adynos: nuo 2 iki 4 ir nuo 7 iki 9 vakare. Nedėliomis nuo 10 iš ryto iki 12.
Telefonas Cicero 656
Namų Telefonas, Lawndale 3525

STASYS ŠIMKUS

MOKINA MUZIKOS

STUDIO 963 W. 33-rd STREET
Phone Drover 3969

DR. K. DRANGELIS
DENTISTAS
3261 S. Halsted St.,
Phone Drover 5052 CHICAGO

Kur Laikote Savo Pinigus?

Saugiausia padarysite, jeigu padėsite į visiems žinomą DIDŽIAUSIA visame Bridgeporte Valstijinę

CENTRAL MANUFACTURING DISTRICT BANK (Steito Banka)

1112 W. 35th Street, Chicago, Illinois.

Turtas $4,000,000.00

SUVIENYTŲ VALSTIJŲ VALDŽIA, Pačtų bankai, Steitas Ilinois, Miestas Chicago ir Didžiausios Korporacijos laiko savo pinigus į CENTRAL MFG., DISTRICT BANK. Ši banka YRA TAIP GERA, kaip didžiausia Amerikoje ir paranki žmonėms, kas link vietos, valandų ir kalbos. CENTRAL MFG. DISTRICT BANK yra pilnai LIETUVIŠKA VALSTIJINE BANKA ir lietuviai čia gal atlikti VISUS savo reikalus prigimto kalboje. Ne atideliokite pradėjimą dėti pinigų į banką ant toliaus, bet pradėkite kaip greičiau. Ne laikykite sunkiai uždirbtus pinigus namie, prie biznierių ant palaikimo arba kitose nesaugose vietose, kur kas valandą gal jie žuti, bet atneškite juos į ŠIA DIDŽIAUSIA VALSTIJINĘ BANKĄ, kur pinigai bus VISIŠKAI SAUGIAI, gausite 3 procentą ir pinigus ant kožno PAREIKALAVIMO.

Central Manufacturing District Bank
(State Bank)
1112 W. 35th Street
Tarpe Morgan ir Racine gatv.
CHICAGO.

Atdaras: 9 iki 3 po pietų. Subat., 9 iki 1 po pietų.
Vakarais: seredos ir subatos nuo 6 iki 8 val. vakaro.

S. L. FABIJONAS, Liet. Skyr. Ved.
A. PETRAITIS, Real Estate ir Insurance Vedėjas.

..Pirk Laikrodėlį..

Musų krautuvė gausi teisingai, gvarantuotą už pigesnę kainą, kaip kitur. Deimantų ir aukso žiedų, kolonėkų, lavolierų, laketų, lenciugėlių, spilkų ir visokių sidabrinių dalykų.

P. K. BRUCHAS
3321 SO. HALSTED ST.
CHICAGO, ILL.

BONDSAI

Perku valdiškus Laisvės bondsus ir moku cash pinigais.

BOHUMIL J. WACH,
Real Estate & Insurance,
1948 — 51 gatvė, netoli Robey
Town of Lake.

DR. J. KULIS

LIETUVIS GYDYTOJAS IR CHIRURGAS,

3259 So. Halsted St.,
Chicago, Ill.

Gydo visokias ligas moterų ir vaikų.

Priėmimo Valandos: nuo 9 ryto iki 12; 3 iki 9. Nedėliomis: nuo 9 iki 2 po pietų: nuo 6 v. iki 8 v.

PEARL QUEEN KONCERTINOS

Dabar yra patvirtintos ir vartojamos daugumos lietuvių, kurie grajija koncertiną ir augštai rekomenduojama kaipo geriausia koncertina padaryta Suvienytose Valstijose Amerikoje. Mes galime jas parupinti augšto arba žemo tono.

Reikalaukite katalogo, kurį išsiunčiame dykai.

Georgi & Vitak Music Co.
1540 W. 47th St., Chicago, Ill.

DIDŽIAUSIA LIETUVIŠKA KRAUTUVĖ CHICAGOJE

PEARL QUEEN KONCERTINA

NEMOKĖK PINIGUS BEREIKALO

Musų krautuvė—viena iš didžiausių Chicagoje

Parduodame už žemiausią kainą, kur kitur taip negausi. Mašinėlių laiškams drukuoti ir ofiso darbams yra naujausios mados. Užlaikom visokius laikrodžius, žiedus, šliubinius ir deimantinius; gramafonus lietuviškais rekordais ir koncertinų geriausių, armonikų rusiškų ir prusiškų išdirbysčių. Balalaikų, gitarų ir smuikų, kokių tik reikia. Dirbame visokius ženklus draugystėms, taisome laikrodžius ir muzikališkus instrumentus atsakančiai. Kurie prisiųs trijų centų krasaženklį gaus katalogą veltui.

Steponas P. Kazlawski
4632 So. ASHLAND AVE., CHICAGO, ILL.
Telefonas: DROVER 7809

Lietuviai Amerikoje.

SPRING VALLEY, ILL.

Ispaniškai influenzai įsivyravus sujudo kas gyvas į kovą su tu nelaukta viešnia.

Spalio 22 d., tapo išmėtyti po gatves lapeliai - atsišaukimai į geros valios gyventojus, kad prisidėtų prie įtaisymo ligoninės, kurią taiso iš High Schoolės. Tarp kitko prašoma paskolinti lovas, paklodes ir visa kas reikalinga prie tinkamo užlaikymo ligonių. Taipgi reikalaujama moterių pagelbininkių. Butų labai gražu, jeigu ir lietuviai prisidėtų prie to švento darbo. Juk ir mums vietos neatsakys nelaimei atsitikus.

* * *

Iš šv. Bedo Kolegijos, kuri randasi arti Spring Vallės, mokinių niekur neišleidžiama, nes bijo, kad nesusirgtų naujoja liga. Dargi vartoja ir vaistus nuo nelemtosios ligos. Reikia, visur kovojama.

* * *

Pas mus yra daug biznierių ir visi gerai laikosi, tik dar mums truksta paveikslininko (fotografo). Ant tiek lietuvių biznio nepadaryti, tai negalima tikėti. Tad-gi fo- ..i, katras pirmesnis! ..ite svetimtaučiams naudoti.

* * *

Mažųjų Vyčiukų kuopelė rengė tokį puikų vakarą, bet delei ligos neįvyko. Tas jauniemsiems nepatinka. Bet paskui turėsime good time. Ar ne? Tik pakentėkime.

Reporteris.

SHEBOYGAN, WIS.

Siaučiančioji ispaniškoji influenza neaplenkė ir musų kampelio, nes pradėjo jaiu sirgti ir mirti žmonės; pirmiaus svetimtaučiai, o paskiaus ir lietuviai. Dabar retai kur šeimyna randasi, kad neturėtų ligonio. Mirė jau nuo jos, a. a. Andrius Kudirka, Vincas Aurevičia, Jonas Raštutis, Petrošaitis, Pozeris ir trys vaikai, o dar daug sergančiųjų yra.

Musų kolonijoj kunigų permaina įvyko. Spalių 18 d. atvažiavo gerb. kun. daktaras Maliauskas, o kun. Meškauskas išvažiavo į Waukeganą.

Rep.

CHICAGO, HEIGHTS, ILL.

Ikišiol iš musų kampelio visados buvo liksmios, malonios ir džiuginančios katalikų visuomenę žinutės, bet šiandie liudna yra, kuomet žiauroji ispaniška influenza kaip kitur, taip ir pas mus siaučia. Nėra malonu dalinties tokiomis žinutėmis. Daug žmonių serga. Nemažai ir į kapus jau nukeliavo ilsėties.

Šita liga neaplenkė taipgi ir musų gerb. klebono kun. Baltučio. Buvo smarkokai susirgęs. Delei tos ligos praeitą nedėldienį negalėjo net bažnyčioje pamaldų laikyti. Pamaldas atlaikyti buvo atvažiavęs iš Chicagos gerb. kun. F. Kemėšis.

Bet, ačiū Dievui, klebonas yra geryn. Tikimasi, kad sekančią nedėlią jau galės pamaldas laikyti. Suprantama, nesmagu ir parapijonams, ypač dabartiniu laiku, kada žmogus norėtų pasišaukti kunigą, o čia negalima. Gal Dievas duos musų klebonui neužilgo visiškai pasveikti ir darbuoties vėl parapijos gerovei.

Iš priežasties siautimo epidemijos uždaryti visi teatrai ir kitos pasilinksminimo vietos.

Iš laikraščių tenka sužinoti, kad epidemija jau silpnėja. Prašykim Dievo, kad ji kuogreičiausią pranyktų iš musų tarpo, nes ir taip jau daug žmonių nuvarė į kapus.

Paukštelis.

Iš Chicagos ir Apylinkes Kolonijų

IŠ TOWN OF LAKE.

Šis-tas iš L. Vyčių 13 kuopos veikimo.

Praeitą trečiadienį L. Vyčių 13 kp. laikė susirinkimą, kuriame buvo išduotas iš atsibuvusio vakaro, saplio 6 d., komiteto raportas. Iš raporto paaiškėjo, kad kuomet suneš pinigus nariai, katrie buvo paėmę tikietus iš kalno pardavinėti, tai pelnas sieks arti 150 dol. 'Vyčio'' spaustuvės labui. Atėjus laikui, pinigai organizacijai bus įduoti.

Paskui svarstyta kitos iš to vakaro smulkmenos. Visiems buvo linksma, kad minėtan vakaran buvo suplankę daug žmonių ir dalis jų buvo inteligentija.

Viskas gerai pavyko. Visi rengėjai ir padėjėjai dirbo iš širdies ir gerai atliko jiems paskirtus darbus. Užtai visiems ištaria ačiū.

Nepamiršta padėkoti ir ''Draugui'', kuris savo skiltyse nemažai davė vietos vakaro garsinimui.

Galop išreikšta įspudžiai, pasidžiaugta iš to viso vakaro ir vėl pasižadėta ką nors naujo pradėti.

Valio L. V. 13 kuopa!

Kp. Korespondentas.

IŠ TOWN OF LAKE.

Blaivininkų 21 kp. narių domai!

Pagal praeito susirinkimo nutarimą, rytoj, spalio 27 d. Šv. Kryžiaus bažnyčioje pirmosios šv. mišios bus atlaikytos ant Blaivininkų intencijos. Todel kiekvienas narys privalo ant minėtų mišių ateiti ir karštai pasimelsti, kad Dievas duotų ištvermę darbe.

Antanina Baltutienė ir Ona Trakšelaitė.

CICERO, ILL.

Nenusigąskite.

Norint čia siaučia ispaniškoji influenza, bet prie lietuvių smarkiai nelimpa. Nenusigąskite ir neklausykite gąsdinimų. Baimė greičiaus prie ligos privarys. Tiktai švariai, šiltai užsilaikykite, turėkite pilniausiai šviežio oro, ir tuomet liga labjaus jusų bijos negu jus jos.

Pr.

L. D. S. IŠKALBOS LAVINIMOSI RATELIS.

Tuščias yra gyvenimas to, katras neturi tikslo, nemato ateities, kuri gali buti jo. Gražus ir prakilnus tikslas saldin žmogaus gyveniną; padaro jį laimingu; priduoda jam energijos ir didžiausioje beviltyje.

Nerasi gražesnio ar prakilnesnio tikslo, siekio už Lietuvos Darbininkų Sąjungos. Juo yra persiėmę visi jos nariai, ypatingai Chicagos Apskritys. Nekurie nariai mato, kad norint atsiekti tikslą, reikia prašalinti visokius trukumus. Vienas, gal svarbiausias trukumas, tai stoka apšvietos, mokslo ir iškalbos. Užtai Chicagos Apskrityje yra susitvėręs iškalbos lavinimosi ratelis, kur kožnas gali gauti progą pažinti darbininkų reikalus ekonominiu ir politiniu žvilgsniu; krikščioniškoje - demokratiškoje dvasioje, — ir išsilavinti ant tiek, kad butų galima perstatyti tuos visuomenės reikalus musų plačiąjai liaudžiai kalba ar raštu. Tokiuo budu, gavus inteligentijos pagelbą, butų galima kaip užsiinterasavusiems rateliu, taip ir musų visuomenei atnešti dvasinę ir medžiaginę naudą. Dar inteligentija tuo lavinimosi rateliu nei kiek nesiinteresuoja.

Šis ratelis jau turėjo keletą susirinkimėlių. Narių skaitliumi žymiai progresuoja, žengia pirmyn. Gražus ir džiuginantis tai apsireiškimas. Ateitis — tai viltis. Galime daugiau tikėtis.

Iš praeito susirinkimo gauta malonus įspudžiai. Skaitlius naujų rimtų veidų; didesnis pažinimas mierio, siekio ir naudos šio lavinimosi ratelio; didesnis atsidavimas arba pasiryžimas viso kas užmanytų atsiekti; didesnis malonumas, atjautimas kits kito jungė visus kruvon lig pavyzdinga šeimyna. Taip kad geresnių įspudžių iš niekur negalima išsinešti.

Kaip pradeda apie ką diskusuoti, tai išgvildena dalyką nuodugniai ir kiekvienas išdėstydamas savo mintis atveria šaltinius naujų minčių, kurios šiaip nebutų iškilę. Esi priverstas protauti ir nepasijunti kaip tavyje pradeda mintys plaukti; nusistebi, kad tiek mokslišką dalykų galėjai savyje laikyti užmiršęs ir eilei atėjus, progai pasitaikius filozofuoji apie iškeltą dalyką. Nežinrint, ar tai mintis butų iš ekonominijos, socijologijos ar politikos, visvien daliniesi su visais, žiurėdamas, kad tinkamai tą mintį išreikštum, kad visi supraštų.

Dabar kritika yra priimama maloniai ir net už ją dėkingi buna. Juk per kritiką tiktai savo blogumus ir gerumus galime pažinti. Visi L. D. S. nariai bei narės, turintieji savyje gražius troškimus, prakilnias mintis, kviečiami yra lankyties į šio lavinimosi ratelio susirinkimėlius. Ten savo atskiras mintis padarysime bendromis mintimis, pažinsime save aiškiau; susipažinsime arčiau su gyvenimu ir sieksime prie prakilnio tikslo. Tie susirinkimėliai atsibuna kiekvieną subatos vakarą, Šv. Jurgio parapijos svetainėje, Bridgeporte, ant 3-čių lubų.

Teko girdėti, kad ir 20-ta kuopa Šv. Mykolo parapijoj, North Side laiko panašius iškalbos lavinimosi susirinkimus nedėlios vakarais. Jie yra net laimingesni. Jiems ateina pagelbon inteligentai. Gerb. klebonas kun. F. Kudirka nemažai jiems prigelbsti. Tas malonu.

Taippat 49-ta kuopa Šv. Antano parapijoj, Cicero, Ill. senai yra nutarus laikyti iškalbos lavinimosi susirinkimėlius, bet dar vis neįvyksta.

Iš kitų kuopų nieko negirdėti. Nekuriose kuopose abelnai visoks veikimas visai yra apmiręs. Gaila, kad snaudžia.

Kas daroma, kas ne, bet Lietuvių Darbininkų Sąjungą reikia kuoplačiausiai skleisti tarpe musų liaudies ir stiprinti ją iki tol, iki nebus sutraukta jon visi krikščionys-demokratai. Tada ji bus visuomeniška organizacija.

Pr.

IŠ BRIGHTON PARK.

Šiuomi pranešame draugijos N. Prasidėjimo Šv. Marijos Panos narėms, kad ateinančią nedėlią, spalio 27 d. susirinkimas neįvyks delei siaučiančios ispaniškos influenzos. Kada susirinkimas įvyks — pranešime.

Su visokiais draugijos reikalais, kreipkitės į raštininkę,

M. Poškenę,
4433 S. Fairfield Ave.
Chicago, Ill.

EATONIC
FOR YOUR STOMACH'S SAKE

Po vaigiui neužmiršk, kad geriausias vaistas tavo skilviui yra EATONIC. Prašalina visus nesmagumus tos vidurių ligos; paeina iš negero suvirškinimo, o tas reiškia, kad reikia pamėginti vieną. Parduodama pas visus aptiekorius.

REIKALAVIMAI.

REIKALINGI DU LINOTYPE OPERATORIAI. Turi but patyrę. Tinkamiems vyrams darbas labai pastovus. Užmokestis atsakanti.
Atsišaukite tuojaus
LITHUANIAN PUB. CO.,
814 W. 33rd St.,
Chicago, Illinois.

REIKALINGA LIETUVĖ MERGINA, — del lengvo darbo Ofise. Turi mokėti gerai [illegible] ant mašinėlės ir kalbėt angliškai. Ir geistina, kad mokėtų "Shorthand". Darbas pastovus ir gera mokestis.
Atsišaukite tuojaus
LITHUANIAN PUB. CO.,
814 W. 33rd St.,
Chicago, Illinois.

REIKALINGA LIETUVĖ MERGINA dirbti Ofise prie "Mailing List", turi bati noros, kiek patyrusi tame darbe ir turi kalbėti lietuviškai ir angliškai.
Atsišaukite tuojaus
LITHUANIAN PUB. CO.,
814 W. 33rd St.,
Chicago, Illinois.

Paleškau savo vyro Stanislovo Sinkevičiaus, kuris mane apleido 16 d. lapkričio 1917. Mergaitė Stanislova yra trijų ir pusės mėnesių senumo. Jis paeina iš Vilniaus gub., Kietaviškių parap. 23 metų amžiaus, vidutinio ugio, turi gelsvus plaukus.
Kas apie jį praneš gaus dovanos $20.00. Meldžiu man praneškite sekančiu adresu:
Juzefa Sinkevičienė,
1403 W. 47th St., Chicago, Ill.

DIDELIS BARGENAS!
Ant pardavimo tono ir pusės truck'as, ratai iš priešakio ir užpakalio geri — viskas geram stovyj. parsiduos iš priežasties išėjimo į kariuomenę. Atsišaukite:
3225 So. Halsted St.

Parsiduoda bučernė ir groserne, geroj Batavių apgyventoj vietoj. Priežastis pardavimo, savininkas serga ir negali ilgiau laikyti. Atsišaukite:
Mike Luneckys,
3404 So. Wood St.

EAT CORN SAVE WHEAT

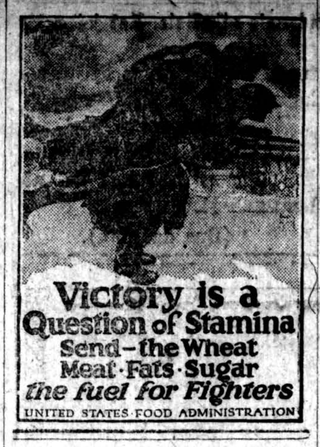

BAŽNYTINIAI VARPAI
ATMINČIAI VARPAI
McShanne Bell Foundry Co.
Baltimore, Md., U. S. A.

V. W. RUTKAUSKAS
ADVOKATAS
Veda Bilas Visuose Teismuose
Ofisas Didmiestyj:
69 W. WASHINGTON STREET
Kambaris 609
Te. Central 5472
Ofisas ant Bridgeporto:
3205 SO. MORGAN STREET
Tel. Yards 730
Gyvenimas, 812 W. 33rd St.
Tel. Yards 4681

P-lė E. G. MAKAR
PIANO MOKYTOJA
4515-So. Wood St.
Duoda lekcijas skambinimo piano pagal sutartį.

Amerikos Lietuv. Mokykla
Mokinama: angliškos ir lietuviškos kalbų, aritemtikos, knyvedystės, stenografijos, typewriting, pirklybos, teisių, Suv. Valstijų istorijos, abelnos istorijos, geografijos, politikinės ekonomijos, pilietystės, daina rašystės.
Mokinimo valandos: nuo 8 ryto iki 5 po pietų: vakare nuo 7:30 iki 9:30
3107 So. Halsted St., Chicago, Ill

F. B. BRACHULIS
Lietuvis Adovakatas
Attorney at Law
105 W. Monroe, Cor. Clark St.
Room 1207, Tel. Central 220
CHICAGO, ILLINOIS
Gyv.: 3112 So. Halsted Street
Telefonas Yards 2290

JOSEPH C. WOLON
Lietuvis Advokatas
29 SO. LA SALLE STREET
Gyvenimo telef. Humboldt 97
Vakarais 2911 W. 22nd Street
Tel. Rockwell 6999.
CHICAGO, ILLINOIS.

Telefonas: McKinley 5764
Dr. A. K. RUTKAUSKAS
GYDO VISOKIAS LIGAS
3457 South Western Boulevard
Kampas W. 35-tos Gatvės

Puspadžiams Skura.
Mes siulome geriausio aržuolo skuros padams šmotelius nuo 20c iki 35c. už porą, geriausio aržuolo skureles nuo 70c iki $1.00 už svarą. Vinis, ylas, guminiai apcacai, plaktukai, apcacams peilis, guzikai ir kitokios reikalingos tulšis už labai žemas kainas. ateikite ir persitikrinkite.
Leather & Finding Store
K. Kaplan & Sons
4608 So. Ashland Ave.
Telefonas Yards 3404.

Paskolos!
nuo $30.00 iki $300.00. Legališka kaina 3½% į mėnesį. Vyrui ar moterei dirbant ar šeimininkaujant. Ant rakandų, Pianų, Victrolas, Krautuvės Rakandų, Vežimų, Automobilių, Laisvės Paskolų ir Insurance Polices.
Mes darome Paskolas Stockjardų, Šapos ir Fabriko darbininkams, geležinkelio ir biznio žmonėms, klerkams ir tt. Atsišaukite į musų ofisą, o mes jums išaiškinsime viską detališkai.
Atdara Utarninkais, Ketvergais ir Subatomis iki 8 val. vakare.
Panedėliais, Seredomis ir Pėtnyčiomis iki 6 val. vakare.
LOCAL LOAN CO.,
THOS. F. KERWIN, Mgr.,
4647 South Halsted Street,
UNDER STATE SUPERVISION
SECOND FLOOR
Telefonas: DROVER 2116.

PIRKITE KARĖS TAUPYMO ŽEKLELIUS (W.S.S.).

Tel. Drover 7042
Dr. C. Z. Vezelis
LIETUVIS DENTISTAS
Valandos: nuo 9 ryto iki 9 vak.
Nedėliomis pagal sutarimą.
4712 SO. ASHLAND AVENUE
arti 47-tos Gatvės.

DR. A. R. LAURAITIS,
Lietuvis Dentistas
2873 W. 22nd STREET
Marshall Square Theater Bldg.,
CHICAGO, ILL.

Sergėkite savo Akis

Smetanos geral pritaikinti akiniai bus palengvinimu del Jusų akių. Kuomet tu kenti nuo galvos skaudėjimo, kuomet raidės lėjasi į kruvą, kuomet skaitai ar siuvi ar rašai, tai tuomet yra ženklas, kad reikia Jums akinių. Mano 15 metų patyrimas priduos Jums geriausią patarnavimą už prieinamą kainą net taip žemai net iki $3.00.
Egzaminas suteikiamas dykai.
JOHN SMETANA
Akių Specijalistas
1801 S. Ashland Av. Chicago
Kampas 18-tos gatvės.
3-čios lubos virš Platt'o aptiekos.
Kambaris 14, 15, 16, 17 ir 18.
Tėmykite į mano parašą.
Valandos: nuo 9 val. išryto iki 8 val. vakare. Nedėlioj nuo 8 val. ryto iki 12 valandai dieną.

DR. M. HERZMAN
IŠ RUSIJOS
Geral lietuviams žinomas per 20 metų kaipo patyręs gydytojas, chirurgas ir AKUŠERIS.
Ofisas ir Labaratorija: 1415 W 18th St., netoli Fisk St.
VALANDOS: Nuo 10—12 pietų ir 6—8 vakarais. Telephone Canal 3110.
GYVENIMAS: 3417 S. Halsted Street.
VALANDOS: 8—9 ryto iki 9 vak.

Telefonas Boulevard 7179
DR. P. ŽILVITIS
DAKTARAS
IR
CHIRURGAS
3315 South Halsted Gatvė
CHICAGO, ILL.

ALEX. MASALSKIS
GRABORIUS

Lietuvis graborius. Atlieku visokias laidotuves kopiglausiai. Turiu savo karabonus ir automobilius.
Taipgi didesnę daug grabų patįs dirbame.
3307 Auburn Ave.
Telephonas Drover 4135

DRESS DESIGNING

Kirpimas, pritaikimas ir siuvimas yra lengvai išmokinama per musų Master Systemą ir trumpame laike dieniomis ar vakarais.
Specijalis skyrius.
Mokiname Power Machine siuvimo. Mokestis gaunama nuo $15 iki $30 į savaitę, o galima išmokti trumpam laike už mažą kainą.
MASTER SEWING SCHOOL
J. F. KASNICKA, PERDĖTINIS,
118 N. La Salle Str., 4th Floor,
Skersai nuo City Hall.

Dr. G. M. GLASER
PRAKTIKUOJA 26 METAI
Gyvenimas ir ofisas
3149 S. Morgan St. Kertė 32 st.
CHICAGO, ILL.
Specijalistas
Moteriškų, Vyriškų ir Vaikų
Taipgi Chroniškų Ligų.
OFISO VALANDOS:
iki 9 ryto, nuo 12 iki 2 po piet ir nuo 3 iki 8:30 vak. Nedėlios vakarais ofisas uždarytas.
Telefonas Yards 687.

Dr. A. R. Blumenthal D. D.
AKIŲ SPECIJALISTAS
Patarimas Dykai
Ofiso valandos: nuo 9 iš ryto iki 9 val. vakare. Nedėliomis 9 iki 12
4649 S. Ashland Ave. kamp. 47 St.
Telefonas Yards 4317
Telefonas Boulevard 3487

Dr. M. Stupnicki
3109 So. Morgan Street
CHICAGO, ILLINOIS
Valandos:—8 iki 12 iš ryto; 6 po pietų iki 8 vak. Nedėliomis nuo 9 iki 3 val. vakare.
Telefonas Yards 5632.

A. A. ŠLAKIS,
Lietuvis Advokatas
LAWYER
Ofisas mieste:
13-tų lubų — Kambaris 1303
Association Bldg.
19 So. LaSalle St.
Chicago, Ill.
Telefonas Randolph 2898
Utarnikais ir Pėtnyčios vakarais nuo 7 iki 9 val.
3255 So. Halsted Street,
Tel. Yards 6492

PIRKITE KARĖS TAUPYMO ŽEKLELIUS (W.S.S.).

DOCTOR REICHARDT
Gydyme visokių vidurinių ligų, Moterų Vyrų ir Vaikų.
Specijalistas
Taipgi gydau visokias kiras ligas. Sergantiems patarimai Dykai.
DOCTOR REICHARDT
3548 South Halsted Street Chicago, Ill.
Priemimo val. Nuo 10 ryto iki 3 po pietų, ir nuo 6 iki 8 vakare.
TELEFONAS YARDS 2100

AŠ, ADOMAS A. KARALAUSKAS, SEKANČIAI RAŠAU.
Aš labai sirgau per 3 metus, nuslabnėjęs pilvelis buvo. Dispepsija, nevirinimas pilvelio, nuslabnėjimas. Kraujo, inkstų. Nervų ir abelnas spėkų nustojimas viso kuno, ir buvau nustojęs vilties kad begyvensiu. Visur ieškojau sau pagelbos, nesigailėjau visoje Amerikoj ir už rubežių, bet niekur negavau savo sveikatai pagelbos.
Bet kada pareikalavau Salutaras vaistų, Bitterio, Kraujo valytojo, Nervatona, Inkstų ir Reumatizmo gyduolės, tai po suvartojimui minėtos gyduolės pradėjo mano pilvas atsigaut, stiprėti, gerai dirbt. Kraujas išsivalė. Nervai ėmė stipriai dirbti. Inkstai atsigavo. Reumatizmas pranyko, diegliai nebebadė po krutinę. Vidurių rėžimas išnyko po nžmušimui vieną ligą. Bėgiu 3 mėnesių išgerdavau kas savaitę po butelį Salutaras, Bitterio, ir po 3 mėn. savo paveikslą pamačiau tokį skirtumą kaip tarp dienos ir nakties. Dabar jaučiuos smagiai ir esu linksmas ir 1000 sykių dėkoju Salutaras mylistų geradėjui ir linkiu visiems savo draugams ir pažystamiems su tokiais atsitikimais patariu nuoširdžiai kreipties prie Salutaras:
SALUTARAS
CHEMICAL INSTITUTION J. Baltrėnas, Prof.
1707 So. Halsted St., Telephone Canal 6417, Chicago, Ill.

CHICAGOJE.

SAUGOKITĖS KOJŲ SUŠLAPIMO!

Chicagoje influenza, anot pranešimų, palengva mažėja. Bet tas nereiškia, kad žmonės neturėtų tos epidemijos saugoties taip, kaip visuomet saugotasi.

Pirmiau influenzą platindulkės. Gi dabar sveikatingumo komisijonierius praneša, kad žmonės privalo apsisaugoti šalčio ir ypač kojų sušlapimo. Nes nuo to prisimeta plaučių liga, kuri veikia išvien su influenza.

ŽUVO LIETUVĖ MOTERIS.

Mrs. Aleksandra Rainis, 33 m. amžiaus našlė (1718 No. Ashland ave.), užmušė traukinis ant Illinois Central geležinkelio. Jinai dirbo prie vagenų valymo. Paliko našlaičiais trys maži vaikai.

BANDITAI PAŠOVĖ MOTERIŠKĘ.

Banditai užpuolė saliuną po num. 1005 W. Van Buren gat. ir ten pašovė Mrs. Mary Jordan, kuri užpuolimo metu norėjo nubaidyti plėšikus.

PLENUOJAMA APIE KARĖS DARŽUS.

Ateinantį pavasarį kaip Chicagoje, taip visoje Illinois valstijoje, norima pataisyti taip, kad kiekviena šeimyna turėtų karės daržą.

NAUJAS GATVEKARIŲ SUJUNGIMO ĮSTATYMAS

Naujas gatvekarių įstatymas, kaipo vadinamas parėdymu, priimtas ir užgirtas Chicagos miesto tarybos rugpjučio 14 d., 1918 m., 48 balsais prieš 20. Miesto majoras tą naują parėdymą užvetavo. Bet miesto taryba išnaujo reikiamąja balsų didžiuma jį priėmė.

Taigi gatvekarių parėdymas perėjo per miesto tarybą. Bet kol jis gali but įstatymu, pirmiau reikia, kad jį patvirtintų savo balsais piliečiai ateinančiais rinkimais, lapkričio 5 d.

Kol tasai parėdymas buvo pagamintas, miesto tarybos transportacijos komitetas pravedė visapusius tyrinėjimus. Tie tyrinėjimai buvo vieši, taip kad nieko nepaslėpta nuo piliečių. Taippat ir miesto taryboje prieš parėdymo pravedimą įvyko ilgos diskusijos. Du kartu aldermanai balsavo. Ir abu kartu parėdymas priimtas balsų didžiuma.

Po šito visą tą reikalą paėmė prokuroras. Jis gatvekarių parėdymą indavė prisiekusiųjų teisėjų suoliui. Manė jis, kad tame visame sumanyme suseks kokias nors suktybes. Bet pasirodė, kad viskas pravesta teisingai ir gerai.

Taip šiandie stovi tas visas reikalas. Dabar yra tik svarbu, idant ateinančiais rinkimais piliečiai paduotų savo balsus už naują gatvekarių parėdymą.

Kas yra tas parėdymas?

Pirm vienuolikos metų, ty. 1907 metais, miesto taryba pravedė gatvekarių parėdymą ir miesto geležinkelių kompanijoms išdavė naujas koncesijas. Tas atlikta tuo tikslu, kad pagerinti žmonėms važinėjimą.

Kas šiandie mato rytais ir vakarais važinėjančius žmones, kaip kokias silkes sugrūstus gatvekariuose, tasai pripažins, kad visuomenė turi teisę nusiskųsti, jogei transportacija yra bloga ir niekam tikusi tokiam pažangiam mieste, kokiuo yra Chicagó.

Naujo parėdymo tikslas — pagerinti transportaciją. Tai galima padaryti pratiesiant naujas gatvekarių ir viršutinių geležinkelių linijas, prakasant traukius vidumiestyj, idant išvengti žmonių susikimšimo, idant gatvekariai ir viršutinių geležinkelių traukiniai galėtų veikiau išeidinėti iš vidumiesčio ir sparčiau gabenti žmones.

1907 metų parėdymas tečiau neatsiekė tikslo. Ir štai kodel: 1. nes gatvekariai konkuravo su viršutiniais geležinkeliais; 2. nes vidumiestyj yra perankšta tiems gatvekariams, kurie ten nuvažiuoja. Didelė kiekybė gatvekarių tenai nieko negali pagelbėti, nes perdidelis svieto susikimšimas.

Naujas parėdymas tai visa panaikina.

Visi geležinkeliai suvienijami po viena sistema.

Naujas parėdymas pramato: Kad visos gatvekarių ir viršutinių geležinkelių kompanijos turi but sujungtos vienon kompanijon ir vedamos po viena sistema. Toje sistemoje gatvekariai ir viršutiniai geležinkeliai kiti kitiems gelbės žmonių vežiojime. Ir štai kaip: Gatvekariai veža žmones trumpus plotus ir privėja juos prie viršutinių geležinkelių. Gi šitie veža žmones ilgiausius plotus 2-tai greitai. Žmonės, jei yra reikalo, iš viršutinių geležinkelių gali persėsti ir vėl į gatvekarius ir važiuoti, kur reikia.

Tuo tikslu žmonėms (keliauninkams) bus duodami transferiai iš viršutinių geležinkelių į gatvekarius ir atbulai. Kas šiandie nori persėsti iš gatvekario į viršutinių geležinkelių traukinį, negauna transferio. Turi mokėti 5 centus, kaipo naujas pasažierius. Bet sulig naujo parėdymo, pasažierius iš gatvekario turės transferį. Su tuo transferiu eis į viršutinių geležinkelių traukinį ir tenai arba be jokio primokėjimo galės keliauti arba primokės nedaugiau kaip du centu. Primokėjimas tik tuomet bus reikalaujamas, kuomet kompanijai išlaidos bus tokios, kurių negalės padengti vienais nikeliais. Bet jei galės apsieiti su vienais nikeliais, tuomet prie transferių primokėjimas bus nereikalingas.

Nes naujam parėdyme aiškiai pažymėta, kad geležinkelių patarnavimas turi but atliekamas lėšų kaina.

(Bus daugiau).

STANLEY S. WALKOWIAK
Kandidatas ant Sudžios Municipalio Teismo Demokratiško Tikieto.

Ateinančiuose balsavimuose visi balsuokite už Mr. WALKOWIAK. Jis užaugo 18-toj wardoj ir buvo pirmutinis įsigauti į City Council, 1911. Žmonės jo wardoj atradę jį teisingu ir vedkliu, jį palaikė per penkis metus City Council. Jis nėra svetimas, bet visiems gerai žinomas lietuviams, kurie gyvena toj wardoj. Profesiojoj ponas Walkowiak yra advokatas, buvo priimtas 1903 m.

Prityrimą, kokį jis turi per visą laiką ypačiai padaro jį tinkamu į tą vietą kaipo Sudžią Municijalio Teismo, mieste Chicago ir mes patariame kiekvienam už jį balsuoti lapkričio 5tą.

(Apg.)

ATEINANTIEJI RINKIMAI.

Viltis visų žmonių, kurie mato pergalę talkininkams šioje didelėj Europos karėj, proga įgyti laisvę ir tautišką savistovumą yra šiendiena demokratiškoj partijoj, ir jos vadas Prezidentas Woodrow Wilsonas.

Jeigu Prezidento Wilsono partija bus laiminga rukimuose Utarninke, lapkričio 5-tą, ši karė Europoj tesis pakol paskutinai laikai bus išvaryti iš išteriotų ir užimtų vietų ir prispaustųjų tautos Europoj. Prezidentas pats yra davęs tą užtikrinimą, o žodžiai jo yra visuomet teisingi.

Jeigu Prezidento partija bus nepasekminga lapkričio rinkimuose, reiškia, kad jo rankos bus surištos per kitus du metus ir negalima žinoti kokias tuomet taikos sanlygos bus pasiulytos.

Nėra nei mažiausios abejonės, jeigu kaizeris turėtų balsą Amerike lapkričio mėnesyj, jis balsuotų prieš Prezidento partiją. Balsas kiekvieno draugo kaizerio, kiekvieno neištikimo, kiekvieno pacifisto ir kiekvieno geidžiančio neišlošimo šos karės pavartos savo jiegas, kad parodyti, kad Prezidentas tapo papeiktas Amerikos žmonių.

Taigi kiekvienas geras pilietis, nežiūrint kame jis gimė, turi balsouti už Prezidento partiją. Tuomi pasirodys, kad jis yra ištikimas. Taigi geriausia nueiti į balsavimo vietą ir padėti kryželį po demokratiška partija, kuris yra ant tikieto.

Taip darant jis palaikys Prezidentą, užtikrins tikrą pergalę karės del demokratijos ir liuosybę pavergtoms tautoms.

Apart tų priežasčių kurias mes jau davėme jums, kad balsuotumėt tiesiai demokratišką tikietą, tai atsiminkite tą, kad karei pasibaigus mes norime Laisvos Lietuvos, tą gauti mes turime palaikyti Prezidentą atiduodant savo balsą už jo partiją. Nepadarykite klaidos, balsuokite tiesiai demokratišką tikietą lapkričio 5-tą dieną.

(Apg.)

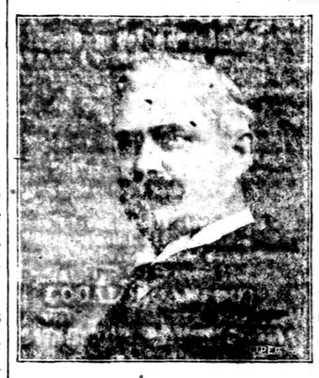

Balsuokit už

JOHN A. CERVENKA,
Demokratiškas Kandidatas už Assesorių.
RINKIMAI UTARNINKE LAPKRIČIO 5-tą d., 1918

Vyrai ir Moterys balsuokite už mane. Mano rekordas aštuonių metų teisingo ir veiklaus žmonijai Patarnavimo.

Mano tikslas yra TEISINGA IR LYGI TAKSACIJA.

(Apg.)

Dennis J. Egan, demokratiškas kandidatas į Municipalio Teismo bailiffus, pasidare sau gera varda visoje tautoje kaipo organizatorius ir administratorius ta ir patys laikraščiai yra pranešė.

Jisai įgijo garbe budu, kuriuomi suorganizavo darbininku armija, kuri įvykdino registracija bei vieno cento išlaidos valdžiai. Per jo pasidarbavimo buvo įvesta kad visi sudžios ir klerkai dirbantieje prie drafto registracijos patarnautų dykai ir Chicaga iš visų dižiųjų miesto visoj šalij sugražino atskaitas ta pati vakaran kuomet registracija buvo.

Iš visu šitu dalykų mes galime spręsti kad Mr. Egan yra veiklus žmogus. Kapo narys City Council ir legislature jis yra visuomet tarnaves visiems lygiai, ir ta žinia gali patvirtini jo distrikto žmones.

Kadangi jis yra žinomas kaipo geras organizatorius taigi ypačiai kaipo Bailiffas jis žmonėms bus labai reikalingas Municipaliam Teisme, ir sudžos abiejų partijų jo išrinkimo laukiá.

(Apg.)

MILDOS TEATRAS.

Mylėtojai lietuviškojo sceniškojo meno abelnai, o lietuvių dainininkai, muzikai, lošėjai ir dainos ir dramos draugjos ir rateliai specijaliai, privalo pasinaudoti iš aplinkybės perėjimo Mildos Teatro iš trustee į rankas Mildos Teatro Bendrovės, susidedančios iš buvusių kreditorių A. Olszewskio trusto.

Kontraktas kompanijos vedančios Mildos Teatra išsibaigs gruodžio 31 diena, 1919 metų, bet klausimas atnaujinimo kontrakto privalo but išrištas iki ateinančių Naujų Metų. Tame ir yra svarba greito tame dalyke veikimo.

Ar išrandavoti teatrą ar patiems jį vesti, nieks kits negali nuspręsti kaip tik Mildos Teatro Bendrovė. Kadangi Mildos Teatro Bendrovė susideda iš buvusių kreditorių A. Olszewskio trusto, kurių pirmučiausiu rupesčiu yra kad jų pinigai gabentų kuodidžiausią pelną, klausimas suteikimo sanlygų pasikėlimui lietuviškojo sceniškojo meno ant augštesnio laipsnio gali but lengvai užmirštas.

Bendrovė gali išrandavoti iš naujo Mildos Teatrą ir tokiu budu palikti lietuviškąjai sceniškąji meną tokiame pačiame skurdo kokiame iki šiam laikui buvo. Taipogi ji gali varyti teatrą pati su didesniu sau pelnu visai ne paisant ką veiks lietuviškos dainos, muzikos ir dramos draugijos. Tas pilnai užganėdins reikalavimus bendrovės dalininkų. Iš kitos pusės, dabartiniu Mildos Teatro Bendrovės dalininkų tarpe yra įžymus skaitlius lietuvystės mylėtojų, kurie su noru pritartų suteikimui progos lietuviškam sceniškam menui pasirodyti ant scenos Mildos Teatro. Bet tam tikslui turi but pagimdytos reikalingos sanlygos, kurios užtikrintų geriausią finansinę pasekmę.

Delei viršnurodytų priežasčių butinai yra reikalinga, kad lietuviai dainininkai, muzikai, lošėjai ir abelnai mylėtojai lietuviškojo sceniškojo meno prisidėtų prie Mildos Teatro Bendrovės, nes be prisidėjimo sunku butų įvykinti lietuvišką teatrą. Prisidėjimas-gi prie Mildos Teatro Bendrovės dabar yra labai lengvas. Viskas kas yra reikalinga yra išpirkti iš dabartinių dalininkų jų shares, kurių nurodyta kaina yra $10.00 kožna, o kurias tuluose atsitikimuose galima nuprkti daug pigiau.

Kitas budas ingyti Mildos Teatro Bendrovės dalis yra pristatyti bendrovei A. Olszewskio Trusto Certifikatus. Tie kurie tokius trusto certifikatus turi, turi dabar geriausia proga tapti dalininakis tos bendrovės. Shares duodamu už A. Olszewskio trusto certifikatus yra dar keli šimtai. Kas savo trust certifikatą neturi, tas gali prie progos tokį certifikatą iš kito kreditoriaus nusipirkti tokia kaina už kokią sulygs. Bet perkant trust certifikatus reikia visupirma žinoti kiek jų dar bendrovei reikia. Kas daugiau kreditorių prisirašo ir trumpame laike gal jau jų daugiau ir nereiks. Nusipirkus tokį trus certifikatą kad už juos nebus galima gauti Mildos Teatro eBndrovės šėras, reiks užmokėtus pinigus prarast, nes tie trusto certifikatai neturi savyje jokios vertės. Už tai perkant trust certifikatus reikia visupirm dasižinot bendrovės ofise, ar bus už juos galima šėras gauti.

Kad kuogreičiausiai išrišus tolesnį likimą Mildos Teatro, butų labai gerai, kad kiekviena lietuvių dainos ir dramos draugija artimiausiame savo susirinkimetą dalyką pakeltų. Draugija gali iš savo iždo nupirkti kelis šėrus, o narai iš savo pusės irgi po kelis išpirkti. Tas suteiks teises dalininkų. Dalykas yra užtektinai svarbus kulturiškam lietuvių pasikėlimui, kad į jį atkreipus atidą.

Mildos Teatras yra vienas iš puikiausių Chicagoje, turintis geriausį pasisekimą. Jis stovi viduryje didžiausios lietuvių kolonijos, labai parankioje vietoje dažiavimui iš visų kraštų miesto. Jis dabar lietuvams priklauso. Jis atsako visiems sceniškiems ir akustiškiems reiklavimams, ir gali pilnai užganėdinti stambiausius troškimus mylėtojų lietuviškoje sceniškoje meno. Jeigu Mildos Teatras negali but sunaudotas dabar tikslams pakėlimo lietuvystės Amerikoje, tai tas tikslas jau niekados nebus atsiektas.

Mylėtojai lietuviškojo sceniškojo meno, dainininkai, muzikai, lošėjai ir kulturiški tautos veikėjai supras svarbą virš paduoto sumanymo, ir nereikalaus tolesnio įsigilinimo į smulkmenas teatro vedimo. Savo keliu gal bus neprošalpatėmit, kad pakol spėkos sceniškos lietuvių nebus pilnai prisirengusios atsakyti visiems teatro reikalavimams, Mildos Teatro Bendrovė paėmus vedima teatro į savo rankas galėtų užsiganėdinti duodant lietuviškus perstatymus vien laiks nuo laiko, atkartojant taip tankia kaip patyrimas noridis. Visa gi kita laiką teatras galėtų buti vedamas mišriai publikai. Geri krutamieji paveikslai su dadėjimu gyvų veikėjų užtkrins pinigišką pelną.

Baigiant šitą klausimą noriu atkreipt atidą visų lietuvių, kad suteikus progą lietuviškam sceniškam menui pasirodyti Mildos Teatre, kulturiška ateitis musų išcivijos galėtų lengvai atsidukséti ir atsiekti visus savo karščiausius troškimus. Lietuvių jaunuomenės talentai, kurie taip tankia pasirodo ir dabartiniuose skurdžiuose sanlygose, galėtų apdengti garbe lietuvių tautą. Butų tai pirmas žingsnis lietuvių pasirodymo ant dirvos gražiojo sceniškojo meno, kuris pravestų kelią talentotiems lietuviams išgarsinti lietuvių garbę po visą pasaulį.

Kiekviena tauta didžiuojasi savo garsiais dainininkais, muzikais ir artistais. Tiktai laukinės tautos tuose dalykuose nera reprezentuotos, nors iš mažai civilizuotų tautų tankiai duodasi matyti puikus artistai ant scenos, kurie neša savo tautai garbę. Ar lietuviai yra jau taip toli nuo visų prasčiausių tautų atsilikę, kad negali nei vieno teatro vesti?

Kas virš nurodytu klausimu užsiinteresuotų gali kreiptis pas žemiau pasirašiusį bile vakarą, o gaus pilnas informacijas visokiose dalykuose.

J. J. HERTMANOWICZ.
3133 Emerald Av., Chicago.

(Apg.)

PIRKITE KARĖS TAUPYMO ŽEKLELIUS (W.S.S.).

Kur Tamstą Perkate? Kodel ne pas mus?

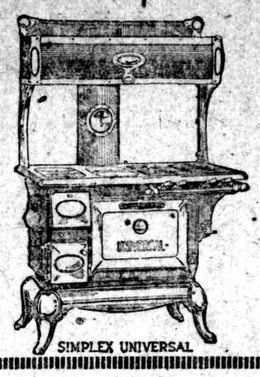

Tegul Kvorka padabina Jusų namą. Pas mus galima gauti visokių naminių rakandų k. t.: Rakandų, Pečių, Divonų, Siuvamų Mašinų, Pianų, Grafonolų. Viskas pas mus gaunama. Kuomet jum prireikės ko prie namo kreipkitės prie

Paul Kvorka
1551-1553 Chicago Ave.
Arti Ashland Ave. Chicago

DYKAI DYKAI

Su kiekvienu pirkiniu dviejų rolių filmų bile kokio didžio, mes duosime visiškai DYKAI puikų fotografijoms Albuma. Mes turime didelia eilę (Cameras) ir kitų reikalingų dalykų.

MES PADIRBAME ir SPAUSDINAME PAVEIKSLUS

RED CROWN PHARMACY
4552 SO. ASHLAND AVENUE
TELEFONAS YARDS 1106.

MUZIKA

"Muzikas Sustiprina Morališkai. Moralas yra Išlošias Šios Kares."

Muzika yra reikalingas darbininkams ir kareivininkams

UŽGIMIMAS NAUJO 1919
KERZHEIM
PLAYER PIANOS

..Labai gražus instrumentas toki koki kiekvienas nori turėti ir kokis buvo siulomas Amerikonu Žmonijiai.

Šis instrumentas turi nepaprastai gražų ir gryna balsa, ir labai lengvas aperuoti.

Ji turint namie kiekvienas gali tuomi didžiatis yra netiktai papuošalų namie bet ir reikalingas.

NAUJAS KERZHEIM
Geriausias Player Gaunamas Už
$445.00 Ant Lengvių Išmokesčių Be Nuošimč.

Šešių pedų Gazine ar elektrokine Seklyčios lampa 20 šmotu jusu pasirinkimui muzykos, suolelis ir šilkinis uždangalas.

Kaip ateisite paprašykite pamatyti musų naujaji Kerzheim 1919 Kerzheim Piana už $175.00 Ant lengvu išmokesčių.

Namas del Cable Nelson Piaru ir Players. Galite apmainyti savo vartota Piana ar Kalbamaja mašina. Mes už tai atrokuosime.

Cable Nelson ir kiti Kerzheim Players ir Pianai iki $775.00.

Atdara Subatos vakarais, tiktai iki 9:15.
Skersai gatvę nuo Didžiosios Krautuvės.

KLEIN BROS
PIANO STORE
2027-29 SOUTH HALSTED ST.

NEDARYKIT KLAIDOS Kada važiuosit į musų krautuvę atsiminkit varda ir vieta.
PRIESAIS MUSŲ DEPARTMENT KRAUTUVĘ

United States Food Administration License No. 96901

BANKES' The Best COFFEE 26¢ a lb.

Home Blend vežimų pardavėjai ir dang. krautuvių parduoda tą pačią kavą po 30c 19c

GERIAUSIS SVIESTAS 59c

Riešučių Sviestas Labai geras po 32c

CUCOA Geriausia Bankes sulyginę su bent kokia. ½ sv. 14c

DAIRY SVIESTAS 50c

WEST SIDE
1644 W. Chicago av.
1373 Milwaukee av.
2054 Milwaukee av.
1045 Milwaukee av.
2612 W. North av.
1836 Blue Island av.
1217 S. Halsted st.
1832 S. Halsted st.
1816 W. 12th st.
3102 W. 22nd St.
2820 W. Madison st.
1510 W. Madison st.

SOUTH SIDE
3032 Wentworth a
3427 S. Halsted st.
4729 S. Ashland av.

NORTH SIDE
406 W. Division st
720 W. North av
2640 Lincoln av
2412 N. Clark st
2344 Lincoln av