UNIVERSITY OF ILLINOIS LIBRARY
APR 5 1919

"DRAUGAS"
LITHUANIAN DAILY FRIEND
Published Daily Except Sundays by
DRAUGAS PUBLISHING CO., Inc.,
1800 W. 46th St., Chicago, Illinois.
Phone: McKinley 6114. Sstabl. 1908
One Year $5.00
Six Months $3.00
Thursday's Edition $2.00

DRAUGAS
LITHUANIAN DAILY FRIEND

FIRST EDITION
PIRMOJI LAIDA

Published and distributed under permit (No. 468), authorized by the Act of October 6, 1917, on file at the Post Office of Chicago, Illinois. By the order of the President, A. S. Burleson, Postmaster General.

KAINA PRICE 2 CENTAI CENTS
CHICAGO, ILLINOIS, ŠEŠTADIENIS, BALANDIS (APRIL) 5 D., 1919 M.
ENTERED AS SECOND-CLASS MATTER MARCH 31, 1916, AT CHICAGO, ILLINOIS UNDER THE ACT OF MARCH 3, 1879.
METAI-VOL. IV. No. 81

Talkininkų armijai Rusijoje grumoja pavojus

Pakilę nesutikimai taikos konferencijoje

Bolševikizmas vis labjaus plečiasi Vokietijoje

TALKININKAMS PAVOJUS ŠIAURINĖJE RUSIJOJE.

Bolševikai skaitlingesni; gali anuos išskersti.

Londonas, bal. 4. — Pagaliaus karės ofisas paskelbė, kad talkininkų kariuomenės, taigi ir amerikonai, Archangelsko fronte atsidurė baisian pavojun.

Išviso ten bus apie 12,000 kareivių. Iš jų apie 4,000 yra amerikonų, daugiausia iš Michigano ir Wisconsino valstijų.

Bolševikų ten yra kelis kartus daugiau. Jie nusprendę talkininkus atmušti atgal į Archangelską ir suginti juos į jures, jei jie nepasiduos.

Šiandie bolševikai jau tą daro. Be paliovos atakuoja talkininkus. Šitie ginasi. Bet ilgai negalės atsilaikyti prieš skaitlingesnį priešininką.

Bolševikai savo pastangas padvigubina. Nes nori apsidirbti, kol tenai išauš pavasaris, kol atšils ir ims leisties sniegas ir ledai.

Talkininkams atsimesti yra palikęs tik vienas pavienių bėgių geležinkelis. Tokiuo geležinkeliu ne kaip toli gali pasprųsti arba pagelbos susilaukti.

Čia paskelbta, jog Archangelsko frontan ant greitųjų pasiųsta buriai Amerikos ir Anglijos inžinierių. Tie pagamins kiek-nors kur reikalingo geležinkelio.

Tas pavojus jau seniau buvo pramatomas. Bet žinios buvo slepiamos. Šiandie tik paskelbiamos.

KONFERUOJA MARSHALAS FOCH SU ERZBERGERIU.

Konferencija įvyko uosto Danzigo reikale.

Spa, Belgija, bal. 4. — Užvakar čia atkeliavo vokiečių armisticijos komisijos galva, Mathias Erzberger. Su juo atkeliavo daugelis technikalių ir kitų patarėjų. Anų tarpe yra ir Danzigo burgomasteris.

Vakar ryte atkeliavo taippat maršalas Foch. Veikiai prasidėjo konferencija Danzigo reikale.

Konferencija įvyko generolo Naudent rezidencijoje.

VĖLINAMASI SU TAIKOS REIKALAIS.

Tarp atstovų pakilę nesutikimai.

Paryžius, bal. 4. — Su taikos reikalais nei šiaip nei taip einasi. Visgi prezidentas Wilsonas pažada, kad kaikurios klintys bus pergalėtos ir visas darbas paskubintas. Gal tas bus įvykinta dar šią savaitę.

Daugiausia trukdymų daro prancuzai. Tai jiems norisi to, tai kitko. Jiems norisi kuodaugiaus apkarpyti Vokietiją. Jie bijosi, kad ateityje Vokietija išnaujo nepakiltų prieš prancuzus.

Bet tie jų norai nesutinka su prez. Wilsono taikos principais. Prez. Wilsonas jau ir taip daug nusileido vieniems ir kitiems. Bet jie nori vis daugiau ir daugiau.

Nelengva yra įveikti ir intikinti užsispyrusius žmones. Bet nereikia pamiršti ir to, kad prez. Wilsonas neatmainys savo principų, su kuriais buvo kituomet sutikę ir tie patys talkininkai.

Todel taikos reikalai vis ir vėlinasi.

PLEČIASI BOLŠEVIKIZMAS VOKIETIJOJ.

Daugel vietose pasitaiko smarkių susirėmimų.

Berlynas, bal. 4. — Sumišimai ir betvarkė tęsiasi daugel miestuose. Vossische Zeitung praneša,kad Stuttgarto gatvės pilnos žmonių minių. Šaudymai gatvėse neapsistoja. Pažymima, kad didžiumoj gatvių patroliuoja šarvuoti automobiliai, kareiviai ir policija.

Oficijaliai paskelbta, jog Stuttgartan daugelis bolševikų atkeliavo iš kitur. Tečiau valdžios kariuomenė ima viršų. Tuojaus suvaržo visokį bolševikų pakilimą.

Esslingere, netoli nuo Stuttgarto, bolševikai užatakavo policijos kompaniją. Bolševikai naudojosi rankinėmis granatomis. Daugelis užmuštų ir sužeistų.

Pačiam Berlyne sustreikavo daugelis darbininkų metalo išdirbystėje. Reikalauja didesnių užmokesnių.

— Paryžius, bal. 4. — Galimas daiktas, kad tautų sąjungos valdyba turės dvi sostini, Brusselyj ir Genevoj. Tas klausimas aptariamas.

Vokiečiai perspeja S. Valstijas

SUSOCIJALIZUOSIĄ BAVARIJOS LAIKRAŠČIUS.

Privatinių laikraščių visai nebusią.

Munichas, bal. 4. — Naujas Bavarijos ekonomijos ministeris Dr. Neurath paskelbė, jog visi Bavarijos laikraščiai ateityje busią susocijalizuoti, ty. busią jie leidžiami sindikalistų, arba komunistų arba pačios valstybės lėšomis. Kitaip laikraščiai neturės teisių gyvuoti.

Buržujų leidžiamiems laikraščiams busianti suvaržyta visokia politikinė laisvė, ty. jienis bus uždrausta rašyti kąnors apie šalies politiką.

BERLYNAN SUŠAUKIAMAS SOVIETŲ KONGRESAS.

Nežinia kokios bus to kongreso pasekmės.

Berlynas, bal. 4. —Čionai sušaukiamasį visos Vokietijos sovietų atstovų kongresas. Kongresas įvyksiąs ateinančią savaitę. Tas kongresas sušaukiamas su tikslu pareikalauti valdžios, kad pastaroji butinai naujon konstitucijon pažymėtų ir sovietų reikalingumą.

Kanclieris Scheidemann pažadėjo kongresui savo "globą". Taippat pažadėjo, jog sovietai busią įrašyti šalies konstitucijon.

Kongresas bus indomus dar ir tuo žvilgsniu, kad jame visai mažai bus kareivių. Pernai rudenį sovietų kongrese buvo didžiuma kaerivių. Bet šiandie kareivių dalyvavimas sovietuose kaipir išnyko.

Tat proletarijato elementas turės viršų. Gi vokiečių proletarijatas linksta bolševikų pusėn.

ABISINIJOJE PAKILUSI REVOLIUCIJA.

Adis Ababa, Abisinija, bal. 4. — Šioj šalyj pakėlė revoliuciją mirusio 1889 metais karaliaus Johannes II anukas, pasiskelbdamas karalium Theodoru.

VARGAS IR BADAS PETROGRADE.

Už tai reikia padėkoti socijalistams.

Gelsingforsas, bal. 5.—Vietos laikraščiuose viena moteris, gyvenanti Carskoje Selo, paduoda tokių žinių iš Rusijos sostinės Petrogrado:

Šiandie Petrogrado kaipir nėra. Nes jis palengva nyksta nuo bado. Aną dieną man teko buti tame mieste. Mačiau daugelį žmonių, beslankiojančių gatvėmis kaipo šešėlių. Daugelis jų negalėjo paeiti. Laukė gatvekarių.

Gatvekariu pavažiavimas atseina vienas rublis. Laimingas tas, katras anksčiau pabaigia darbą ir gauna vietą gatvekaryj. Bet katras susivėluoja, tasai pėsčias turi puškuoti namo kadir kelis verstus.

Nes gatvekariai važinėja tik ligi 6:00 vakare. Nevažinėja jie ir sekmadieniais.

Nusilpnėję žmonės.

Vieną dieną man teko eiti išilgai Zagorodni Prospekt. Pamačiau moterį stovinčią prie vienų namų sienos ir abiem rankom įsikibusią į vandeninę rynią.

Priėjusi prie jos patyriau, kad jinai kitoj miesto dalyj ilgas valandas dirbusi ir dar nieko nevalgiusi. O čia artinosi vakaras. Negavusi vietos gatvekaryj ir ėjusi namo. Taip nuvargusi, kad vos pastovinti. Tokių dramų Petrograde pilna. Jų sutinkama kaip gatvėse, taip namuose.

Išmaldos prašo.

Pasitaikė eiti žinomu Nevskiu Prospektu. Teko susitikti su sena, vos paeinančia moterimi. Tai našlė, rusų generolo moteris. Ištiesė ji rankas į mane tardama: "Duok man nors šmočiuką duonos". Jai nieko nedaviau, nes pati nieko neturėjau.

Nieko Petrograde negalima gauti pirkti, ypač iš kitur apsilankusiems žmonėms. Truputį purvinos sriubos ir galą silkės galima gauti viešose bolševikiškose virtuvėse. Bet tam tikslui reikalinga turėti raštas arba paliudymas.

Viešose valgyklose žmonių nepabaigtą sriubą išvalgo kiti. Suvalgo ir pačius silkių kaulelius.

Visur tik skurdas ir badas. Už tai reikia padėkoti socijalistams bolševikams. Jie siulė ir žadėjo žmonėms "rojų". Bet davė jiems pragarą. Patys gi kol-kas naudojasi geraisiais laikais.

ANGLIJOS MAINERIAI PAKELIA KOVĄ PRIEŠ MILITARINĮ BILIŲ.

Vyriausybė pažada paliuosuoti "sąžininguosius".

Londonas, bal. 5.— Trades Union kongresas čia padarė rezoliuciją, kuriąja nuo šalies vyriausybės reikalaujama: atšaukti Anglijos kariuomenę iš Rusijos, atsiimti militarinį bilių iš parlamento, panaikinti visokią blokadą ir paliuosuoti iš kalėjimų visus tuos, katrie yra atsisakę tarnauti kariuomenėje.

Mainerių vadas Robert Smillie, paremdamas rezoliuciją pažymėjo, jog maineriai pakilsią kovon prieš militarinį bilių (naują konskripciją) ir blokadą.

Valstybės departamento karės reikalų sekretorius Churchill parlamente pranešė, kad kareiviavimo priešininkai, katrie išbuvę kalėjime po du metu, busią paliuosuoti.

SENSBURGE KOVOTA PANAUDOJANT KULKASVAIDŽIUS.

Copenhagen, bal. 4. — Lokal Anzeiger korespondentas iš Karaliaučiaus (Koenigsbergo) pranešė, kad mieste Sensburge, už 60 mylių nuo Karaliaučiaus, bolševikai smarkiai buvo susirėmę su valdžios kariuomene.

Susirėmime pasinaudota kulkosvaidžiais ir rankinėmis granatomis. Pabaigoje paskelbta karės stovis. Daugelis užmuštų ir sužeistų.

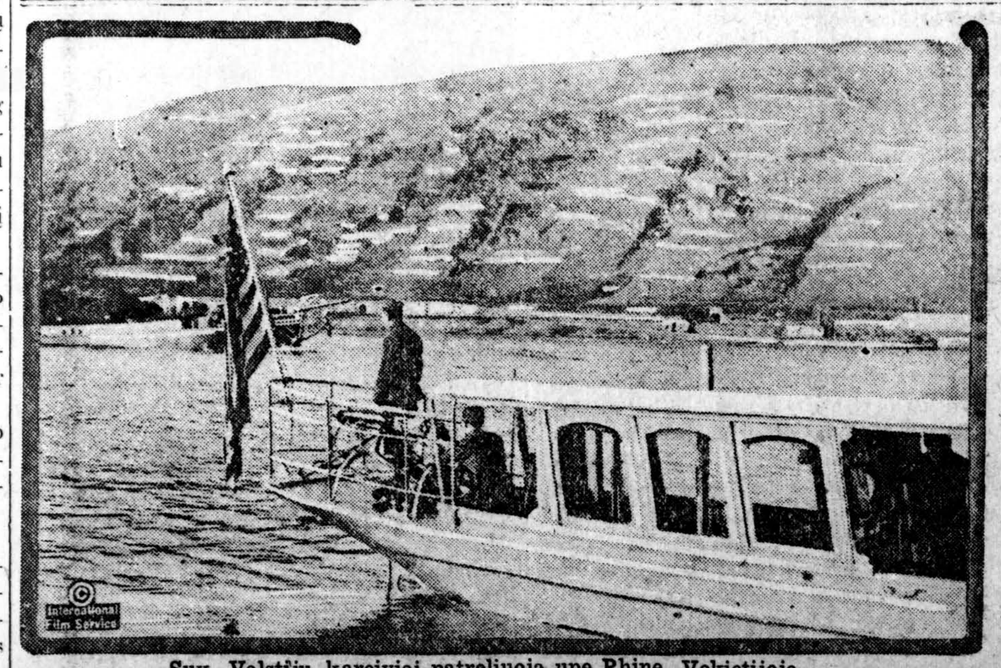

Suv. Valstijų kareiviai patroliuoja upe Rhine Vokietijoje.

Anglija stipriai stovi už Prancuzų reikalus

Bolševikai sumušti Archangelsko fronte

VOKIEČIAI GRUMOJA, JEI GAUSIĄ AŠTRIAS SĄLYGAS.

Sako, tuomet komunizmas paliesiąs ir Suv. Valstijas.

Berlynas, bal. 5.— Įvairios Vokietijos mokslų draugijos, kaip tai etikos, filosofijos, religijinės ir kitos, pagamino atsiliepimą į Suv. Valstijų prezidentą Wilsoną. Atsiliepime vokiečiai perspėja talkininkus ir Suv. Valstijas, kad jos darant taiką stipriai laikytusi prezidento Wilsono paskelbtų taikos principų. Kad tie principai nebutų pamainomi kitais. Nes vargas, girdi, busiąs visam pasauliui, kuomet ant Vokietijos bus užkrautos aštrios taikos sąlygos.

Atsiliepime sakoma, kad jei Vokietija bus pastatyta desperacijon, tuomet vokiečiai greičiau pavirs bolševikais, negu vergais.

Toliaus kaltinami lenkai ir čekai, kurie savo veikimu laužo prezidento Wilsono principus. Tuo tarpu talkininkai paremia kaip vienus, taip kitus, vietoje juos padrausti.

Vokiečiai reikalauja panaikinti blokadą Vokietijos pakraščiais. Sako, jog toji blokada vokiečiuose auklėja tik anarchistines mintis ir pažiuras.

Jei talkininkai ir toliaus taip spaus Vokietiją, sakoma atsiliepime, tuomet, suprantama, visose jos valstijose išnaujo išsidirbs militarizmas ir jis išnaujo sustiprės. Už tai niekas kitas nebus kaltas, kaip tik patys talkininkai, išvedžioja vokiečiai.

Perspėjamos ir Suv. Valstijos. Sakoma, kad toji šalis su dideliais turtais ir milijardais dolierių pasitikėjimo busianti naši dirva komunizmui, jei bus leista pačioj Vokietijoj prasiplatinti bolševikizmui.

Pažymima tad, kad turtingieji amerikonai turėtų visomis išgalėmis remti tautų sąjungą.

Tokių "perspėjimų" ir "grumojimų" talkininkai daug nugirdę nuo vokiečių. Šiandie vokiečiai prasimano visokiausius budus, kad tik išnešti kiek sveikesnį kailį po šios karės ir veikiau ir vėl atsiganti.

— Bastrop, La., bal. 5. — Du plėšikai apiplėšė vietos banką. Paėmė apie $10,000 ir pabėgo.

ANGLIJA STOVI UŽ PRANCUZIJĄ.

Pasirengusi prie visokių pasišventimų.

Paryžius, bal. 5.— Anglija gyvai paremia visus prancuzų tautos reikalavimus, kurie palyti dabartinę taiką.

Laikraštis Petit Parisien skelbia Anglijos premjero George Lloydo liudijimą tuo reikalu. Premjeras užgina pakeltas kalbas, kad buk tarpe Anglijos ir Prancuzijos pakilę nesusipratimai apsidraudime nuo vokiečių ateityje.

To apsidraudimo ypač labai pageidauja Prancuzija. Nes jos rubežiai susieina su Vokietijos rubežiais.

Anglijos premjeras tas kalbas užgina. Sako, kad tarp abiejų šalių vyriausybių nėra nei šešėlio nesusipratimų.

Lloyd George pažymi, kad Prancuzijos reikalų apginimui Anglija, prireikus, pasirengusi atlikti naują pasišventimą, kad užtikrinti prancuzams taiką ir nepriklausomybę.

BOLŠEVIKAI ĮVEIKTI ŠIAURINĖJ RUSIJOJ.

Trockio kariuomenė atblokšta atgal toloką galą.

Archangelskas, bal. 5.—Sulig naujausių pranešimų iš karės fronto, talkininkų kariuomenės po ilgo mušio pagaliaus įveikė bolševikus tarpe Bolšoje Ozero ir Odozerskaja.

Paimti nelaisvėn bolševikai pasakoja, kad bolševikai panešę baisiai didelius nuostolius. Vienas šovinys eksplioduodamas užmušęs 15 bolševikų.

Bolševikų užimtos pozicijos ir jų veikimas talkininkams ne juokais grumojo. Bet galų-gale pavyko įveikti priešininką.

Kitose fronto dalyse neįvyko didelės atmainos. Talkininkai laukia pagelbos prieš skaitlingesnius raudonuosius.

— New York, bal. 4. — Iš Europos atkeliavo kituomet Amerikoj buvęs Rusijos ambasadorius Rosen. Jis pabėgo iš Rusijos praeitą pavasarį.

— Madridas, bal. 5.—Buvo operuojama Ispanijos karalienė. Operacija pavykusi. Karalienė pasveiksianti.

"DRAUGAS"
LITHUANIAN DAILY FRIEND
Published Daily Except Sundays by DRAUGAS PUBLISHING CO., Inc., 1800 W. 46th St., Chicago, Illinois.
TERMS OF SUBSCRIPTION
One Year $5.00
Six Months $3.00
Thursday's Edition $2.00
At NEWS-STANDS 2c A COPY
Advertising rates on application

LIETUVIŲ KATALIKŲ DIENRAŠTIS
"DRAUGAS"
Eina kasdieną išskyrus nedėldienius.
PRENUMERATOS KAINA:
Metams $5.00
Pusei Metų $3.00
Prenumerata mokasi iškalno. Laikas skaitosi nuo užsirašymo dienos ne nuo Naujų Metų. Norint permainyti adresą visada reikia prisiųsti ir senas adresas. Pinigai geriausia siųsti išperkant krasoje ar exprese "Money Order" arba įdedant pinigus į registruotą laišką.
"DRAUGAS" PUBLISHING CO.
1800 W. 46th St., Chicago, Ill.
Telefonas McKinley 6114

Milijono parašų rinkimas.

Čia paduodame keletą minčių, galinčių buti naudingomis sumanytojį milijoną parašų renkant.

Naudingiaus yra prie vardo ir pavardės pridėti savo adresą, bet jei kas yra nepratęs rašyti ir del adreso galėtų ilgai užtrukti, tai gali adresą praleisti, bet reikia, kad paskui kitas raštininkas tą adresą pridėtų.

Kiekvienas turi pasirašyti už save. Kas nemoka rašyti, tas turi padėti kryželį savo ranka, o kitas žmogus tada prideda žodžius: this mark is of, po jų parašo vardą pavardę ir adresą nemokančio ir prideda: I withness. Po to jis pats turi pasirašyti savo pavardę. Vienas mokantys rašyti gali pasirašyti už daugelį nemokančių. Tik reikia, kad tų nemokančiųjų vardai, pavardės ir adresai butų aiškiai surašyti ties kiekvieno kryželiu. Liudininko patvirtinimas gali buti vienas bendras visiems surašytiems ant vieno lapo.

Rašytis gali ir turi visi; tai vyra, vyrai, moterys ir vaikai. Nėra reikalo kad butų piliečiai.

Parašas gali buti plunksna rašytas arba paišeliu. Paprastasis paišelis greit nusitrina, todel geriau yra vartoti lyavąjį, neištrinamąjį paišelį. Bet jo nėsant geriau yra pasirašyti paprastu paišeliu, negu pasilikti be parašo.

Pats svarbiausias parašų rinkimas turi įvykti subatoje ir nedėlioje, bet gėrai padarys, kas pasirašys ankščiau.

Tuos parašus galima rinkti visur, kur tik įstatymai nedraudžia. Žinoma, butų geriausia padaryti kokį nors nepaprastą patraukimą, kad daugiau sukvietus žmonių ir į vietą užmokesčio paprašyti tik parašo.

Patariame kiekvienoje kolonijoje parinkti tiek žmonių, kiek yra lietuvių ar lietuvaičių mokančių greit ir gerai rašyti. Jie tegu pasidalina sau savo koloniją, ir kiekvienas sau paskirtoje vietoje tegul atidaro parašų rinkimo ofisą. Rinkdamas parašus tegul taip mandagiai ir gražiai apseina, kad visus pritrauktų. Gera yra pasinaudoti Amerikos pavyzdžiu. Kaip buvo daroma vyrus registruojant kariuomenei, taip dabar padarykime mes Lietuvos neprigulmybės reikalams.

Lietuvių Raudonasis Kryžius.

Lietuvių veikėjai, gyvenantieji Šveicarijoje, senai ėmė rupintis, kad sudarius Lietuvišką Raudonojo Kryžiaus draugiją. Šveicarijoje yra centralis tarptautinio Raudonojo Kryžiaus komitetas.

Šveicarijoje tebeveikia Centralis Pašelpos Komitetas Lituania. Jo pirmininkas A. Steponaitis 10 vasario, 1919 m., kreipėsi į Tarptautinį Raudonojo Kryžiaus Komitetą, norėdamas gauti teisę organizuoti Raudoną Kryžių Lietuvoje. Tas tarptautinis R. K. Komitetas Steponaičiui 15 vasario, 1919, atsakė, kad Lietuvių Raudonasis Kryžius negali buti oficijaliai pripažintas tol, kol Lietuvos viešpatijos neprigulmybė tebėra nepripažinta, kol tos viešpatijos atstovams negali buti leista pasirašyti ant tarptautinės geneviškės sutarties, nustačiusios Raudonojo Kryžiaus taisykles.

Prieš tam mųs viešpatijos pripažinimui įvyksiant, Tarptautinis Komitetas neatsisako palaikyti savo santikius su neoficijaliai įsikurusiu lietuvišku Raudonu Kryžium, tik nori, kad jis pasilaikytų senąjį vardą, butent komiteto šelpiančio karėje nukentėjusius asmenis. Tarptautinis Raudonojo Kryžiaus Komitetas net žada padėti darbe mųs komitetui, pažymėdamas, kad ta sutartis dar nėra pripažinimas lietuviško Raudonojo Kryžiaus.

Prie laiško yra pridėta brošiurėlė apie pamatinius visoms tautoms vienokius Raudonojo Kryžiaus įstatus. Po laišku pasirašęs Paul de Gonttes, generalis sekretorius.

Šitas Tarptautinio Komiteto atsakymas yra visai protingas. Dabartinėse sąlygose, koi mųs viešpatija tėra pripažinta tiktai vokiečių ir kaikurių neutralių šalių, kol nei viena talkininkų šalis dar mųs nepripažino, tol turime apseiti be vardo.

Bet vardas nesvarbu. Padarykime pirma organizaciją išlavintų mergaičių, mokančių prižiurėti sužeistus ir sergančius kareivius, įtaisykime kilnojamų ligonbučių su visais reikmenimis ir su reikalingu gydytojų skaičium. Kaip bus padaryta svarbioji darbo dalis, tai vardas pareis savo laiku.

Raudonasis Kryžius Steponaičiui rašė 15 vasario. Į kelias savaitės po to Anglijos ministras išsitarė, jog Lietuva taps pripažinta. Tat gali įvykti labai greitu laiku. Negražu butų, jei Lietuva nors kokį laiką turėtų tik vardą Raudonojo Kryžiaus, o neturėtų nei gydytojų, nei slaugytojų nei reikmenų. Labai butų gera, kad mergaitės išėjusios pilną mokyklos kursą ir norinčios buti nursėmis (slaugytojomis) praneštų savo vardus su adresais. Tada galima butų suorganizuoti jų mokinimą tam tikrose ligoninėse ir sudaryti taip reikalingą Raudonojo Kryžiaus vienatą.

PIRKITE KARĖS TAUPYMO ŽENKLELIUS (W.S.S.).

KO KLAUSYTI.

Jau senai praėjo tie laikai, kada į vieno žmogaus-galvą galėdavo sutilpti visas pasaulio mokslas. Dabar nei savo visų reikalų žmogus negali aprupinti be kitų pagelbos. Kas moka pasisiuti rubus, tas nemoka pasisiuti kurpių. Mųs kalboje žodis *dailydė* atsirado tais laikais, kada visus medžio darbus mokėdavo vienas asmuo. Dabar jau tašytojo, arba karpenterio, amatas visai skiriasi nuo lygintojo, arba šrainerio-stalioriaus amato. Tie patys lygintojai jau yra pasidalinę į kelias šakas. Vieni yra parketninkai, arba grindžių gražinimo meisteriai, kiti raudonojo medžio lygintojai, kiti kitoki. Račiai ir kibirninkai neturi nieko bendra su jais, nors taip-gi yra medžio išdirbimo amatninkai.

Kaip rankų darbo menas taip yra pasidalinęs ir proto mokslas. Vienas jaunikaitis, išėjęs žemutinę ir augštesnęją mokyklą, stoja universitetan mokytis ligų gydymo mokslo, kitas mokinasi teisių, trečias triobų statymo arba mašinų darymo, ketvirtas mokinasi tikėjimo dalykų penktas kalbų ir istorijos. Jie nei vienas negali visko apimti. Keturi ar penki metai trunka, kol kas gerai išmoksta vieną šaką, jei norėtų išmokti visas penkias, tai truktų dvidešimt ar dvidešimtpenki metai, o pradedant pirmąją mokintis, jau reikia buti gražiai prasilavinusiam ir turėti, maždaug, 20 metų amžio. Kol žmogus pereitų penkias universiteto šakas, jau butų 45 metų senas. Jam neliktų kada dirbti.

Autoriteto reikalas.

Tečiaus niekam, nei mokyčiausiam, neištenka vieno mokslo šakos visiems jo gyvenimo reikalams. Universiteto profesorius nepasitaiso savo pagedusio laikrodėlio, o neša jį pas amatninką. Tas amatninkas pasako profesoriui, kas yra sugedę ir profesorius tiki. Mokinčiausias teisininkas susirgęs kviečiasi gydytoją. Tas parašo keletą visai nesuprantamų žodžių. Už juos teisininkas užmoka pinigą ir, pridėjęs dar pinigo, gauna vaistų, kuriuos geria susiraukęs, nežinodamas ką geria, tik jausdamas kartybę. Tas teisininkas tiki gydytojui, nes pats negali savęs pagelbėti lygoje.

Kad gydytojas pasęsta ir rengiasi savo uždirbtą turtą palikti vaikams, jis kviečiasi advokatą teisininką, kad gerai surašytų testamentą. Pats gydytojas nežino teisių ir neišmano, kodel sakinius reikia kreipti vienaip, o ne kitaip. Jis tiki teisininkui.

Dar daug įvairių pavyzdžių lengva surinkti prirodant, kad mokslui išaugus ir išsišakojus niekas negali apseiti be įtikėjimo kitais žmonėmis.

Tas asmuo, kuriuomi tikime, vadinasi autoritetas. Jis viename daigte gali buti autoritetu kitam žmogui, o kitame daigte jis pats turi ieškoti sau autoriteto. Gydytojas yra autoritetas teisininkui ligoje, teisininkas yra autoritetas gydytojui taksų mokėjimo reikale. Profesorius Jaunius buvo autoritetas lietuvių gramatikos klausimuose, bet rubų brangumo dalykuose siuvėjai Darbis ar Gaižauskas buvo jam autoritetai.

Iš čionai minėtųjų pavyzdžių lengva matyti, kad nei vienas žmogus pasaulyje neapseina be autoriteto. Vieni juomi protingai naudojasi žinodami, kiti tą daro nežinodami ir neprotingai. Kas norėtų apseiti be autoriteto, tas turėtų kaip Robinzonas Kruzoe sau vienas gyventi ant tuščios salos, ir vargti pasitenkindamas labai mažu kuomi.

Autoriteto rųšys ir tamsumos autoritetas.

Pasinaudojimas autoritetu, arba įtikėjimas kitu žmogum, tada darosi protingas, kada apsisaugojame nuo įtikėjimo neišmanančiais, arba tyčia meluojančiais asmenimis.

Sodžiuose žmonės dirba per dienas ir neturi laiko daug mintyti. Bet skerdžius, budamas pas kaiminę, turėdamas daug piemenų po savo valdžia, tik žiuri, kad jie gerai pavarinėtų gyvulius, o pats, rukydamas savo pypkę, turi daug laiko mintyti. Susėjus kaimo vyrams į kruvą del kokio nors stambesnio reikalo, visi kalba neapmintijęs, o skerdžius išreiškia apsvarstytą nuomonę. Todel sodžiuje susidaro įtikėjimas, kad skerdžius daug visa ko žino. Skerdžius tampa autoritetu.

Apsirgus kam nors ir nežinant ko grebtų nelaimėje, sodžiaus žmonės atsimena, kad skerdžius daug sykių yra protingai nušnekėjęs, taigi šaukiasi jo patarmės lygoje. Jis mato kitų užsitikėjimą ir pats pradeda tikėti į savo išmintį. Jis drįsta patarti ką nors sergančiam, nors nei pats nežino, kas gali išeiti iš jo patarmės.

Tokis skerdžius yra autorotetas savo kaime, bet jis yra juomi tik delto, kad jo kaimynai yra tamsus. Tat yra tamsumos autoritetas.

Tamsumos autoritetu gali tapti ir labai mokintas žmogus, jei jis ima kalbėti apie tuos dalykus, kurių neišmano. Jeigu architektas ima kalbėti apie filosofiją, arba teisininkas apie ligų gydymą, arba dailydė apie mezginius, arba kurpius apie pyragų kepimą, tai niekas negali jiems to drausti. Bet kas jais, apie nesavo dalykus kalbančiais tiki, tas yra tamsus, nes susidaro sau tamsybės autoritetą. Kas tikėjimo dalykuose labiau klauso gydytojo negu kunigo, tas vaduojasi tamsumos autoritetu. (Pabaiga bus).

Prof. Valdemaro Telegrama.

Gavome dvi telegramos redakcijos abidvi atsiųstas krasa iš Washingtono su vienos dienos skirtumu. Padavėme pirmąją. Antroje redakcijoje yra minėtos trijų reikalaujamų stenografisčių pavardės: Jurgeliutė, Draugeliutė, Sidabra. Jos visos iki šiol tarnavo laikraščio "Tėvynės" redakcijoje.

Sunku sužinoti, kodel profesoriui Valdemarui butinai reikalingos yra tos, ne kitos stenografistės. Bet tai jo dalykas.

Mes tik jį pagiriame už sumaningumą. Kviesdamas pas save vienos partijos (liberalų-tautininkų) žmones, jis nebereikalo telegramos gale pridėjo pamokslą, kad Amerikos lietuviai dirbtų santaikoje.

Jeigu mųs diplomatai lygiai dalintų tautos darbo sunkenybes ir malonumus, tai tie pamokslai butų nereikalingi. Bet dabar negalima apseiti be jų.

KASYKLŲ BIURO VIRŠININKO PERSERGĖJIMAS.

Washington, D. C. — Vidujinių Reikalų Departamento, Kasyklų Biuro direktorius Van. H. Manning persergsti kasyklų žmones, (mainierius), kad butų atsargųs vartojant dirbtuvėse ir kasyklose armijos gazines maskas, nes tai labai gali buti pavojinga gyvybei.

"Kadangi armijos gazinės maskos pasirodė taip geros tam reikalui, kuriam jos buvo skiriamos," sako Manningas savo pranešime, "tai žmonės išsidirbo nuomonę, kad tos pačios maskos gali buti pasekmingai vartojamos visur, net ir visai nealsuojamame ore, ir kad galime apseiti be nepatogaus oxygeno - alsavimo prietaiso. Toji klaidinga nuomonė beabejonės bus patvirtinta milijonų sugrįžtančiųjų kareivių, kurie buvo išmokinti, kaip tas maskas vartoti ir, kad jos jiems suteikia pilną apsaugą nuo visų gazų, kokie tik gali buti karėje vartojami. Tie vyrai nežino, jog atviramę karės lauke, ore gazų nuošimtis niekuomet negali buti taip didelis, kaip uždarytame dirbtuvės kambaryje. Maska gali suteikti pilną apsaugą lauke, bet jokios apsaugos neduoti vidujе, kame gazas išsiveržia iš susprogusio indo ir pripildo tirštai visą kambarį. Reikia taippat atsiminti, kad vartojami armijos gazo maskose koštuvai perkošia nuodingus gazus, yra tik pritaikinti karėje vartojamiems gazams, ir paprastai neveikia prieš dažniausiai randamus dirbtuvėse gazus, k. a. šviečiamojo, naturalio, ir p.

"Armijos gazų maskos negali buti vartojamos kasyklose, nes nežinoma tikrai kiek gazų ore randasi ir kiek gali buti oxygeno, kuris reikalingas gyvybei Jas vartojant kasyklose (mainose) privestų prie nelaimingų atsitikimų ir žudynių.

"Armijos gazų maskos nėra taip jau nepaprasta apsigyvenimo priemonė, kaip žmonės, kad mano. Jos nesuteikia visuotinos apsaugos prieš visus gazus, ir negalima drąsiai vartoti ore kame randas mažai oxygeno. Jos nesuteikia oxygeno ir tik tegali prašalinti mažą dalį tų gazų, kurie inkvėpuojami iš oro. Kaip tik nuodingų gazų randas kiek daugiau, tai jie kiaurai per maską pereina ir užnuodina.

"Armijos maskos gali buti tik naudingos kaikuriose chemikalų dirbtuvėse apie liejyklas kame randas sieros dujų, ir industrijoje, kurios vartoja chloriną. Armijos maskos turi vietos koštuvą, kuris nepraleidžia nuodingų dujų ir prašalina niežėjimą, tai jos naudingos apie liejyklas, iš kur reikia prašalinti sieros, arseniko dujas.

"Armijos maska neapsaugoja nuo karbono monoksido. Tie yra naudingieji gazai apie liejyklas, ir kitų gazų dirbtuvėse ir kasyklose karbono monoksido gali buti ir gaisrus begesinant. Beto visuose tokiuose atsitikimuose dažniausiai truksta oxygeno. Taigi, kad tinkamai apsiginti reikia turėti oxygeno prietaisą kvėpavimui, o pasitikėjimas armijos maska gali buti pražutingas."

PIRKITE KARĖS TAUPYMO ŽENKLELIUS (W.S.S.).

JUSŲ draugai kurie nešioja Goodrich "Hi Press" čebatus gali du syk ar tris syk tiek nešioti kaip jus, kad su paprastais čebatais—bet Goodrich "Hi Press" čebatai nekainuoja daugiau.

Sekretas jų gerumo guli tame, kad jie gerai padaryti—užtat, kad Goodrich "Hi Press" čebatai yra SULIETI į VIENĄ DIDELĮ ŠMOTĄ. Užtat yra negalimas dalykas jiems pratrukti ar nusilupti, roberis yra geras ir drutas.

Jus galite persitikrinti paklausiant savo draugų, kurie nešioja Goodrich "Hi-Press" čebatus, turintieji "Raudoną Eilę" ant viršaus."

The B. F. Goodrich Rubber Co.
The City of Goorich—
Akron, Ohio

GOODRICH
"HI-PRESS"
with the Red Line 'Round the Top
The GOODRICH BOOT that Outwears Them All

Knygu Mylėtoju ir Skaitytoju Domai

Turime gerą išteklių šių knygų:

1. Apie Katalikų Tikybos Tikrybę ..... 30c.
2. Patarmės Moterims ..... 15c.
3. Krikščionybė ir Moteris ..... 5c.
4. Gyvenimas Šv. Stanislovo ..... 20c.
5. Girtuoklio Išpažintis ..... 20c.
6. Katra neišmanė? Ši knyga pravarti teatrų lošėjams. Labai lengva sulošti ..... 5c.
7. Marksas Antrasis ..... 8c.
8. Ara yra Dievas? ..... 5c.
9. Giordano Bruno ..... 5c.
10. Koperninkas ir Galilėjus ..... 5c.
11. Į socijalistų rojų ..... 5c.
12. Socijalistų norai ir darbai ..... 5c.
13. Revoliucijonierių tarpe ..... 5c.
14. Apie Apšvietą ..... 25c.
15. Keturių Metų A. L. R. K. Federacijos veikimas .....

DRAUGO ADMINISTRACIJA,
1800 WEST 46-th STREET, CHICAGO, ILL.

Tėmykit!

Jau susivtvėrė ir pasekmingai veikia Lietuviška Namų Statymo Bendrovė,

su kapitalu $100,000.00 ir gavo valdišką čarterį Columbus mieste, Ohio valstijoj, kurios tikslas yra veikti visose Suvienytose Valstijose ir Lietuvoje. **Pelnas** už įmokėtus (už šėrus) **pinigus aiškiai permatomas,** nes vos tik ši Bendrovė susitvėrė, o užsakymų (darbų) jau turi **už 500,000 dol.** ir tie užsakymai be perstojimo plaukte-plaukia. Valdyboj yra visi specijalistai-žinovai ir geri lietuviai-katalikai. **Pasiskubinkit pirkti šėrus,** kurių kaina 25 dol. už vieną. Galima pirkti nemažiau kaip du šėru, įmokant 10 dalį jų vertės. (Galima užmokėti ir Liberty Bondsais). **Tuojau reikalingi karpenteriai** ir norintieji to amato mokinties lietuviai. Visokiais reikalais kreipkitės: Valdyba.

The Lithuanian Building Co.
6307 Superior Ave. Cleveland, Ohio.

(Apgarsinimas)

Gerb. Draugai.

Wilson & Co., organizacijoj dalykai yra varomi po šešis.

"Šeši" lošia didelę rolę šiame biznyje.

Šešios raidės randasi žodyje WILSON. Yra šeši vicepirmininkai kuriai yra pirmi pagelbininkai prezidento.

Tris metai atgalios kuomet ponas Wilson davė vardą savo kompanijai, tuomi ir pasklydo ta įdėja turėjimo visų dalykų po šešis. Štai net ir sakinys vartojamas susideda iš šešių žodžių:

"THE WILSON TABEL PROTECTS YOUR TABLE"

Tas sakinys susidedantis iš šešių svarbiausių žodžių.

Toliaus geriausias ir saugiausias dalykas buvo tai suorganizuoti gerą dvasią tarpe dirbančiųjų žmonių — kuriame visi turi imti rolę kaip darbininkai taip ir augštesni vaidininkai.

Tas tuojaus buvo ir padaryta. Pažvelgkite, o žodyje "spirit" taiposgi rasite šešias raides.

Viskas Wilson & Co. organizacijoj remiasi ant dvasios kuri randasi tarpe darbininkų ir darbdavių tos kompanijos.

Savo pirmutiniuose laiškuose berods nupiešiau, kodel tą energiją tas norėjimas dirbti su taip dideliu pasišventimu, ir tas dirbimas iš vieno randasi pas dirbininkus Wilson kompanijos—kadangi jie gauna gerą užganėdinimą nuo pirmininko ir jo dideles šeimynos.

Pamatas Wilson & Co. biznio yra pastatytas ant šešių įstatų "The Wilsin Label protects your table." Tie žodžiai daug reiškia žmonijai. Kas butų iš to pasakymo, jeigu užpakalyj to nestovėtų geras vardas ir dvidešimts penki tukstančiai geru ir pasišventusių darbininkų, kurie dirba su didelia energija, kad pagerinti biznį.

O kitaip tai tas parašymas butų tiktai šmotelis popieros—o tokių šmotelių popieros pasaulis daug turi.

Žmonės nori ganti dalyką kuris ištikrųjų yra geras, o ne tiktai prižadas. Wilson label reiškia jiems ką, pažiurėkime ir į kitus kampus Wilson & Co. Žodis "angels" turi šešias rades.

Sakant "angels" aš noriu jums pasakyti, *kad šios kompanijos darbininkai jaučiasi, kad gerumas vardo tos kompanjos yra gerumas jų pačių vardo ir kompanijos vaizbaženklio gerumas kuomet prisiciua pirkti Wilson & Co. produktus.*

Aš maniau, kad ištikrųjų yra tai vienas iš puikiausių dalykų valgyti gerus ir grynai padarytus dalykus kurie yra padirbti per Wilson & Co. ir kad šitie dvidešimts penki tukstančiai darbininkų supranta svarbą savo užduoties kokia jie turi prieš žmoniją išdirbime šitų produktų.

Jų sąžinė jiems nepavelytų kitaip pasielgti ir išleisti tiktai produktus kurie yra grynai ir gerai padaryti. Pamkime pavyzdį iš Ruso su kuriuom man teko kalbėti, kuris dirba dešrų skyriuje. Matant jį taip greitai ir su tokia energija dirbant aš jo užklausiau, kodel jis yra taip užsiinteresavęs savo darbu. Jis man atsakė.

"Aš noriu padėti išdirbti gerus dalykus. Aš juos pats valgau. Aš turiu aštuonis vaikus kurie valgo. Mano pati ir vaikai yra sveiki, užtat kad jie visi valgo Wilson produktus. Man čionai labai patinka dirbti. Mano darbdavis yra labai geras žmogus ir mes visi didžiuojamės, kad čionai turime progą dirbti. Mes esame labai atsargus darbe ir užtat viskas yra atliekama kuogeriausia. Mes tikrai visi stovime už Wilsono vardą."

Paskui jis atsisuko į mane ir išsiėmęs popieros ir paišelį užrašė savo vardą ir pavardę iš ko aš sprendžiau, kad jis yra Rusas, paskui perbrauke per paskutines raides savos pavardės turdamas, kad jis jau sutrumpino savo pavardę, nes per ilga, sakydamas, kad jis tikisi trumpu laiku pastoti į eiles piliečių.

Geriausias išmėginimas tokių produktų gerumo tai tuomet kuomet patys darbininkai juos valgo ir nori valgyti, nes jie žino kaip šitie produktai yra išdirbami. Aš esu pats matęs, kaip dešros yra išdirbamos ir nuo to laiko mano nedėlios pus ryčiams visuomet rasite dešrų, nes aš žinau kaip gražiai ir švariai jos yra padirbtos.

Sincerely, William T. Freeman,
131 E. 23rd St., New York City.

KAREIVIO LAIŠKAS.

Kareivio J. Miekeliuno laiškas, rašytas broliui ir seserei Miecikliunams į Chicagą.

Archangelsk, Russia,
Sausio 12, 1919 m.

Mielas brolau ir sesute:—

Laiško nuo jusų iki šiol negavau, bet tikiuos greitai sulaukti. Nieko tokio ypatingo neturiu rašyti, nes nesenai rašiau apie ilgą kelionę.

Esu sveikas, ko ir jums vėliju. Buvu kaime ant sargybos ir už perkalbėtoją. Rusų buvo Kalėdos. Kokiuos turėjau įspudžius, čia negaliu aprašyti, nes gal cenzura nepraleistų. Viena naktį, tai nebuvau nei akių sumerkęs (8 d. sausio, š. m.).

Savaitė atgal gavome žinią, kad tame mieste, kur mes buvome apsistoję, sudegė musų namas, kuriame buvo musų visi daiktai. Reiškia sudegė mano visi nuosavi daiktai ir visi dalykėliai atsivežti iš Anglijos ir Pranczuzijos, kaipo atmintis. Likau kaip tik apsivilkęs, bet tikimės greitai gauti naujus apatinius ir viršutinius rubus ir kitokius daiktus. Šiandien nedėldienis. Nėra bažnyčios, nei pamaldų (o kad ir butų, negalėčiau išeiti).

Frontas yra už trisdešimts viorstų nuo čia. Čia yra nemažas žmonių judėjimas ir nemažai rusų kareivių, pereina. O aš turiu nemažai darbo, nes reikia sužinoti, iš kur, ir kur eina.

Šiandien yra giedri diena. Ir saulutė pasirodė apie dešimtą val. Už dviejų valandų ir vėl pasislėpė, rodos, už didelių kalnų. Šaltis šiandien pasiekė trisdešimts laipsnių. Net susijuokiau, vaikas ėjo ir pargriuvo. Mat ant grindų priklota šiaudų, kad neprisimintų purvo iki Naujų Metų. Reiškia, šiaudus išneš ir bus švarios grindis, o gyvunai sau šokinėja, žmonių pilnas namas kasdien. Mat ateina žiurėti amerikonų.

Vakar pirkau keturis kiaušinius už dešimtį rublių (25 centai vienas). Dar turiu priminti, kad čia tankiai matyti važinėjant briedžiais.

Žinių nti kokių negauname, taip ir nėžinia kas darosi vakariniame fronte ir kada mes gryžšsime Amerikon, nes labai išilgę esame.

Nepamesdamas vilties, pasilieku Šiaurinėj Rusijoje, jusų brolis,

Juozas.

TEISINGAS NUOSPRENDIS.

Laikas užsuka savo šviesą ant visokių dalykų parodant visus blogumus ir gerumus, kurie randasi. Publika yra tuomi eisėju. Triner's American Elixir if Bitter Wine per paskutinius trisdešims metų tapo išnešta daugeli kartų išmėginimui ir visuomet ta išmėginimą išlaikė Triners American Elixir of Bitter Wine yra gtriausias vaistas visam pasaulyj, štai ką sako Mr. John Beach, 105 So. East Str. Sayeh Penna., savo laiške rašytame gruodžio 25, 1918 m. Priežastis jo rašymo šito laiško tai patyrimas kuri gavo vartojant nuo pilvo skaudėjimo, galvos skaudėjimo, neturėjimo apetito ir neturėjimo energijos, ir silpnumo ir tt. Visose vaistinyčiose, bet neimkite imitacijų! — Triners Linimentas yra saugiausias vaistas nuo reumatizmo, neuralgijos, lumbago, išsisukimų ir suputimų ir tt. Gaunamas visose vaistinyčiose. Joseph Triner Company 1333-43 So. Ashland Ave., Chicago, Ill.

KLEIN BROS.
HALSTED & 20th STS.

Mes turime Lietuvius pardavėjus visuose skyriuose, kurie jums gerai patarnaus. Jų reikalaukite.

Pradedant Panedėlyj, Balandžio 7 d. Didelis Išpardavimas

Velykoms Reikmenu Del Šeimynos

Pamatykite musų vėliausios mados moterims, mergaitėms ir vaikams drabužių del VELYKŲ: Kotai, Siutai, Keipai, Šlebės; geresnės rųšies už prieinamas kainas.

Vyriško Stiliaus Siutas $24.75

Labai gražios mados naujas pavasarinis siutas gero vilnonio French serge turintis vestee ir aprėdytas su šilkiniu kaspiniu ir guzikais; didžio del moterų ir mergaičių. $24.75

Sampeliniai Keipai.

Vilnonio poplino labai gražus keipai, geros rųšies su šilkininiais kalnieriais aprėdytl šilkiniu kaspiniu; iš priešakio išrodo kaip kotas; labai gražus del moterų ir mergaičių. Vertės iki $19.75. ..... $13.98

Storoms Moterims Šlebės po $29.75.

Padirbtos iš gero vilnonio sergiaus, turinčios šilkinį pamušalą ir dirželiais; didžio nuo 45 iki 54. Specialė kaina ant šio išpardavimo po $29.75

Mažų Mergaičių Šlebės del Velyku ir Dirmavones

Mergaitėms labai gražios šlebės padirbtos iš balto francuziško net ar organdy; naujo modelio su augštais dirželiais; sijonėliai tur du panels iš šonu, platus; didžio nuo 6 iki 14 metų..... $12.50

Mergaitėms augštos rųšies šlebės; naujo modelio georgette crepe de chine ar organdy, su dviem ir trimis falbonėliais su tunikais; augštais dirželiais; dideliais kalnieriais ir mankjetais; didžio nuo 6 iki 16 metų; labai geros rųšies..... $18.50

Mergaitėms Keipai gero vilnonio serge, mėlyni; dideli gražus keipai su kišeniais ir dirželiais; didžio 6 iki 8 metu..... $12.00

Gražios Velykoms Skrybėlės.

Moteru ir mergaičiu Milan, sailors, pokes ir kitokios skrybėlės, labai gražiai aprėdytos su kvietkom, plunksnom, kaspiniais ir kitokiais dalykais, gražios spalvos-Velykoms gražios skrybėlės po..... $5.00

Vaikų naujos Rankom dirbtos skrybėlaitės. Vaikų rankom dirbtos skrybėlaitės, iš šilkinio braid, susidedanti iš georgette, aprėdytos su kaspiniais ir kvietkom; įvairiai po..... $2.50

Vaikų Nauji Velykiniai Siutai.

Vaikų Vilnonio Sergiaus Mėlyni Siutai su waist seam modelio; su kišeniais; didžio iki 18 metų... $10.00

Vaikų Gražus Siutai su extra kelinėm; gražių spalvų; dvejos Knickerbocker kelinės; didžio iki 18 $10.95

Duona Kuri Sugrąžina Jums Sveikatą

Pareigos kiekvienos dienos palieka kuną nuvargusią užbaigoje. Galva jusų jaučia apsunkusi ir muskulai nuvargę ir skaudami jeigu darbas tą dieną buvo sunkus.

Gera riekutė BUTTER-NUT DUONOS gerai užteptą su sviestu tuojaus sudrutins jus ir priduos jums gyvumo.

Paměginkite. Suvalgykite vieną riekutę tos duonos, o tuojaus jausitės kaip stiprumas jums sugrįž.

BUTTER-NUT BREAD

yra gera kiekvienam ir visuomet.

Duokite mergaitėms ir vaikams kuomet jie sugrįžta iš mokyklos. Valgykite prie kiekvieno valgio. Jus negalite nieko geresnio valgyti. Ji visuomet užganėdina. Ji sudrutina muskulus ir padaro kraują raudonu.

Reikalaukite nuo grocerninko BUTTER-NUT DUONOS. Jis gauna ją šviežią kas dieną—jis parduoda greitai nes visi perka skanią ir užganėdinančią duoną. Paměginuk ir tu ir buk ekonomiškas.

SCHULZE BAKING COMPANY

ATYDA VAIKAMS IR MERGINOMS!— Paklausk savo groserninko kaip gali uždirbti $50.00 arba vienaiš šimtų tų mažesnių sumų pinigų savo liuosame laike. Lengva.i Pasiskubinkite ir susižinokite su savo grocerninku ŠIANDIENA — juo greičiau tuo geriau. Šitas kontestas užsidaro gegužio 1-mą.

AŠ, ADOMAS A. KARALAUSKAS, SEKANČIAI RAŠAU.

Aš labai sirgau per 3 metus, nuslabnėjęs pilvelis buvo. Dispepsija, nevirinimas pilvelio, nuslabnėjimas. Kraujo, inkstų. Nervų ir abelnas spėkų nustojimas viso kuno, ir buvau nustojęs vilties, kad begyvensiu. Visur ieškojau sau pagelbos, nesigailėjas visoje Amerikoj ir už rubežių, bet niekur negavau savo sveikatai pagelbos.

Bet kada pareikalavau Salutaras vaistų, Bitterio, Kraujo valytojo, Nervatona, Inkstų ir Reumatizmo gyduolės, tai po suvartojimui minėtos gyduolės pradėjo mano pilvas atsigaut, stiprėti, gerai dirbt, Kraujas išsivalė. Nervai ėmė stipriai dirbti. Inkstai atsigavo. Reumatizmas pranyko, dieglial nebebadė po krutine. Vidurių rėžimas išnyko po užmušimui visų ligų. Bėgiu 3 mėnesių išgerdavau kas savaitė po butelį Salutaras, Bitteria, ir po 3 mėn. savo paveiksią pamačiau tokį skirtumą kaip tarp dienos ir nakties. Dabar jaučiuos smagiai ir esu linksmas ir 1000 sykių dėkoju Salutaras mylistų geradėjui ir linkiu viseims savo draugams kreipties prie Salutaras:

SALUTARAS,
CHEMICAL INSTITUTION J. Baltrenas, Prof.,
1707 So. Halsted St., Telephone Canal 6417, Chicago, Ill.

Armour's STAR

"Kumpis kuris yra" -- su pančiakiniu apdaru

KIEKVIENAS kumpis kuris yra tinkamas del Armour Star turi buti *augščiausios rųšies.* Mes atmetame tuos kumpius kurie yra mažesnės vertės ir tiktai išrenkame tuos kurie yra geriausi del Armour Star. Po šito viso peržiurėjimo visiems žinomi kumpiai yra išrukyti ant tam tikros ugnies—su Pančiakiniu Apdaru.

Pančiakinis apdaras kuris yra ant kumpių aptrauktas užlaiko sultis kuris paskanina kumpius ir produktus geriausiais—*Kumpiai toki koki jie turi buti.*

Užtat Armour Star Kumpis, gerai kepasi, verdasi. Jį gali gražiai ir lygiai supjaustyti. Apdaras apsaugoja ją kol jis atsiranda ant jusų stalo, jis yra sultingas ir gardus iki paskutinio trupinėlio. Pirkite *visą* Star Kumpį, nes tai *ekonomiškumas. Star Lašiniai* yra tos pačios rųšies su dideliu atsargumu parinkti tiktai geriausi kaip ir Star Kumpiai ir tokios pačios didelės vertės, pirkite šiandien.

Paklausk savo mėsininko apie Armour Star Kumpį ir Lašinius.

ARMOUR AND COMPANY
CHICAGO

5
Balandžio
Šeštadienis

Iškilmingas Atidarymas

Naujos Vartotojų Bendroves Krautuves Town of Lake kolonijoje savuose namuose

Kampas 47tos ir Paulina Gatviu

Bus atliktas Subatoje, 5 d. Balandžio

Kviečiame

visų narių ir prietelių ateiti ir apžiurėti šitą didžiausią ir puikiausiai įtaisytą Krautuvę Vartotojų Draugijos Chicagoje.

DOVANOS DIENOJE ATIDARYMO!

Išpardavimas visuose Krautuvės skyriuose arba departamentuose per visą sąvaitę.

Pirkite Vartotojų Draugijos Krautuvėje.

Korporacija
PALATINE

1112-1114 Milwaukee Ave. — Kampas 47os ir Paulina gatvių
Chicago, Ill.

6.000 Narių *Kapitalas $ 500.000.00*

LEGENDOS IR PASAKOJIMAI APIE KUDIKĖLĮ JEZŲ

(Žiurėk "Draugo" 80 num.).

Apie du kartu jau Petras manė sumainyti kelią ir keliauti tiesiog į gražiąją šalį. "Bet ne — tarė jis pats sau—daugiau bus man garbės atlikti dvi kelioni; ištikrųjų Karalius stebėsis iš mano drąsumo ir duos man didesnę užmokesnį, kaip tiems, kurie atlieka savo kelionę tiesiog į Jo šalį."

"Bravo! Petrai! — suriko kas ne kas iš laivo, kuris buvo iš užpakalio visiškai arti jo.

Petras atsigręžė, nustebęs. Mato, keliais sieksniais nuo jo mažojo luotelio, didelį laivą, kuriame yra vienas tiktai žmogus. Laivas buvo puikiai išauksuotas. Jei Petras butų geriau prisižiurėjęs, jis butų matęs, kad tas paauksavimas tiktai nuduoda auksą, o nėra grynas auksas, iš kurio buvo laiveliai, kuriuose Karalius vaikams padovanojo. Laivas buvo papuoštas, puikiomis spalvomis nupieštais paukščiais ir gėlėmis. Burės buvo ne grynai baltos, bet šviesiai raudonos. Nebuvo kryžiaus ant stiebų.

Pats žmogus dėvėjo išteptą snukį. Jo akįs šviete nuožmumu ir apgaulingumu, o jo balsas, nors jis jį rupinosi minkštyti, buvo aštrus ir šiurkštus.

Kokiu budu žinai mano vardą — užklausė Petras — ir kur keliauji?"

"Aš dažnai matydavau tave seniau — atsakė žmogus — žaidžiant sode, ir ant juros kranto; dabar mačiau, kaip paliuosavai savo luotą ir leidaisi link salos. Aš nekartą tavęs tykojau."

"O aš niekad tavęs nemačiau — atsakė Petras su nepasitikėjimu. — Ar esi vienas iš Karaliaus pasiuntinių?"

"Ne, ne aš — atsakė žmogus, pusiau pašiepdamas. — Aš pats esu karalius. Žiurėk — pridurė jis išsitraukdamas iš po savo drabužio blizgantį vainiką netikro aukso ir padirbtų brangakmenių — tai mano vainikas."

Petrą apjakino padirbtas blizgėjimas, bet tame pačiame laike pajuto savyje balsą, perspėjantį neklausyti kitokio karaliaus, kaip tiktai To, kuris prisiuntė laivelius ir kvietė pas save atkeliauti.

"Ar buvai kada nors ant Garbės Salos, — užklausė jis žmogaus (mat, žingeidumas pradėjo jame vėl imti viršų). — Ir ar gali man paaiškinti, kaip ji atrodo? Ar verta krypti iš kelio ir rizikuoti ją matyti?

"Ar aš buvau tenai? — nusijuokė žmogus. — Aš pats esu tos salos valdytojas. Mažai kas ant salos apleido mano tarnystę. O ar verta iškrypti iš kelio, kad pamačius, tai spręsk pats. Aš sakau, kad verta. Bet, gal but, tau truksta drąsos prieš busiančius pavojus."

"Ištikrųjų — atsakė Petras, išdidžiai, del savo užgautos puikybės—niekas negali pavadinti manęs bailiu. Jei visą sunkybė yra tiktai pavojuose, tai nesibijau. Salą pasieksiu."

"Gerai — atsakė neva karalius — aš turiu rupintis savo reikalais. Pramatau, kad tavo ypatoje turėsiu pasišventusį pavaldinį. Velijų tau geriausio pasisekimo ir pagelbėsiu tau tavo pasistengimuose išlipti ant salos. Iki pasimatymo. Lik sveikas."

"Lik sveikas — tarė Petras, sustodamas prisižiurėti, kas atsitiko su jo laiveliu, nes nepažįstamojo laivo nosis palietė jį ir padarė ilgą, matomą plėtmą ant šviesaus aukso.

"Išrodo neperlabai gražiai — tarė pats sau vaikas — bet ant salos gausiu kuo užtaisyti tai."

Staiga pakilo baisiausias vėjas. Bangos daužėsi, kaip pašėlusios. Jų didumas lygus kalnams. Vietomis jos sukosi į ratą. Petro mažas laivelis mėtomas tai augštyn, tai žemyn; tai sukinėjamas viesulos į visas puses. Petras nusigando. Jam rodėsi, kad jo mažas laivelis bus apgalėtas ir paskandytas. Jau laukė, kada apsiputojus jura paims jį į savo glėbį. Tada jis atsiminė, kad Karaliaus pasiuntinys buvo pasakęs šauktis pavojuje pagelbos to Karaliaus. Jis susiėmė rankas ir balsiai šaukė sau pagelbos.

Tuojaus pasirodė gražus vaikutis baltuose rubuose, su erškėčių vainiku ant galvos, su sužeistomis rankomis ir kojomis. Šviesos spinduliai ėjo iš jo širdies. Jo veidas buvo maloniausias ir pilniausias meilumo. Jis atsistojo prie irklo ir, valdydamas laivelį kairiąja ranka, jis ištiesė pirmyn savo tiesiąją ranką į bangas ir jos tuojaus nurimo.

"Mano vaikeli, — tarė Jis, kuomet baisus vėjas atsimainė į švelnutį vėjalį ir bangos maloniai glaudėsi prie laivelio — laikykis kelio, kurį parodžiau. Kreipkis šalyn nuo klaidžiojimo, kurį tavo iškrypusi širdis apsirinko. Darbuokis, kad pasiektum tą šalį, kuri yra taip graži, kad nei akis nematė, nei ausis negirdėjo, nei į širdį žmogaus neįėjo, kokia garbė ir laimė tavęs tenai laukia."

Ir meiliai paglostęs vaiko garbiniuotą galvelę, Jis išnyko auksinės šviesos debesyje.

"Ištikrųjų — tarė Petras, užsimąstęs — manau, kad aš turiu mesti Garbės Salą šalin ir keliauti tiesiog į gražiąją šalį."

Jis pasižiurėjo į juros lapą ir tris dienas keliavo ton pusėn, kurion parodė gražusis Vaikelis. Jis jautėsi linksmas ir laimingas, tikėdamas greitai pasiekti Karaliaus šalį.

Be vienoje dienoje, kuomet jis pasilenkęs, per laivelio briauną, tėmijo į žuvis, nardančias šen ir ten, išgirdo balsą, jį šaukiantį. Pasidairęs aplinkui, pamatė žmogų, gražiai nuteptame laivelyje, paskui kurį sekė laivelis su vaikinu.

O kas tai, Petrai, — tarė žmogus, o jo balsas pasirodė da šiurkštesnis ir bjauresnis, kaip pirmiau—tu taip skubiniesi tolyn. O kaip bus su Garbės Salą?"

Petras papasakojo apie naktinius prietikius, apie baisiąją audrą, pridėdamas, kad jis dabar su pagelba to lapo keliauja tiesiog į Karaliaus šalį.

"O garsi Garbės Sala liks? — klausinėjo žmogus. Ar išsižadėsi garbės, kokią įgytum, jei ją pasiektum? Ar visus savo plenus ir garbingus troškimus paleisi ant vėjo? Ar tai ta menka audra ant juros tave pergązdino?"

"Ne, aš nėsu išsigandęs — atsakė drąsiai Petras — bet gražusis vaikelis, kuris nutildė audrą, kvietė mane laikytis šio kelio."

"Aš palinkau visas į Garbės Salos pusę,—tarė kitas vaikas. — Štai sala, ant kurios laukia garbė už pergalėjimą visų kliučių, yra čia jau, kone po ranka, o šalis, apie kurią kalbi, kur yra? Taip toli, kad jos ir matyti negali. Kas žino, ar perkeliausi tą pavojingą vandenų platybę, kuri yra tarp šios salos ir tos šalies? Kas tau gali užtikrinti, kad pasieksi tą tolimą krantą?"

"Bet Vaikelis, kuris man padėjo dabar, padės vėla pavojui atsitikus — atsakė Petras. — Ištikrųjų, jei Jis gali vienu savo žodžiu nuraminti audrą, Jis gali davesti mane ir į prieplauką.

"Bet daleiskime, kad Jis neateis prie tavęs? — pajuokdamas kalbėjo žmogus. — Daleisk, kad Jis bus užimtas gelbėjimu kito, ir neturės laiko nei pamąstyti apie tave? Arba daleisk, kad Jis užmiršo tave?"

"Karaliaus pasiuntinys pasakė, kad Jis padės mums visokiame reikale, — atsakė Petras. — Aš pasitikiu Juo, nes Jis jau kartą mane išgelbėjo. Aš negaliu buti nedėkingas ir nepasitikintis, kad manyčiau, jog Jis leis man žuti."

"Tegu ir taip butų — atsakė žmogus — tai kodel pakeliui neužsukti ant Garbės Salos? Taip tai visa mažai iš kelio. Taip tai garbinga yra padaryti, ko kiti nepajiegė. Pagalvok apie tai, kaip tu nukeliausi į tą tolimą šalį su pergalės vainiku ant galvos!"

Petras svyravo.

"Pagalvok, kaip išsižioję iš nuostabos žiurės į tavo atkeliavimą Genestalis, Nurana ir tas bailys mažas Ireniejus. Stebėsis iš tavo liaurų vainiko, o tavo garbė skambės visuose žemės kraštuose."

"Kaip ilgai truks tenai dakeliauti? — suniurnėjo Petras, nes jautė savyje balsą, kad blogai daro, atmainydamas pasirįžimą.

"Tiktai kelios dienos — atsakė žmogus. — Kelios dienos ir jau tu tenai!"

"Eikš — tarė kitas vaikas — eikš su manim drauge. Darykime lenktynes. Kuris pirmutinis pasieksime salą, tas busime vertesnis garbės. Eikš! Vardan unaro, garbės ir pragarsėjimo!"

Petras svyravo. Žiurėjo į mapą. Mąstė apie garbę, kurią įgytų aplankydamas Garbės Salą, prisiminė Vaikelį su erškėčių vainiku, taippat Karaliaus pasiuntinio žodžius, bet galutinai atmainė savo kelią ir pakrypo link Garbės Salos.

Nekurį laiką viskas ėjo gerai. Žmogus savo laivą laikė šale Petro ir trumpino kelią, pasakodamas įvairias istorijas abiem vaikam, kuriuodu keliavo tuo pačiu keliu, su tuo pačiu tikslu. Sulyg jo žodžių ant salos viskas yra malonu ir smagu.

Audra užėjo ant jų; bet žmogus nuteptame laive dainavo, juokėsi, kalbėjo apie smagumus, kokį jų laukia taip, kad vaikai neatkreipė atydos į šėlančius bangas ir daužančius vėjus.

Galop, jie pamatė medžius ir kalnus, kurie buvo ant salos. Vaikų širdis pradėjo plakti greičiau. Dabar žmogus su savu laivu juodu paliko. Jis sakė turįs eiti padrąsinti kitus, kurie kelionėje svyruoja.

Pasibaigė vaikų prietelystė. Abudu to tiktai ir geidė, kad vienas antrą aplenktų, kad pirmas salą pasiektų. Žiurėjo į kitas kitą su pilnomis užvydėjimo akim. Viską pamiršo. Dabar jiem rupėjo tiktai pragarsėjimas.

Visi jaunystės pamokymai, Karaliaus pasiuntinio žodžiai, nematomų aniolų balsai iš dangaus, visa tai nepakreipė į save Petro atydos. Jam vienas dalykas rupėjo — tai garbė.

Buvo jau arti salos ir galėjo matyti gyventojus raudonuose rubuose, su liaurų vainikais ant galvos, kurių kiekvienas lapas smarkiai blizgėjo saulės šviesoje. Bet mažas laivelis atsimušė į povandenines uolas ir dauguma gryno aukso ir gražių papuošimų nuo jo nusitrynė. Vienas senelis su ilga žila barzda pravažiavo luote pro juos. Jis metė savo vainiką į jures ir permainė savo purpuros drabužius ant šiurkštaus rudo apsirėdimo. Jo akįs buvo pilnos ašarų. Jo balsas buvo liudnas, bet malonus.

"Mano vaikeliai — šuktelėjo jis pravažiuodamas — neapsigaukite; tenai nėra laimės. Eikite su manim į tą šalį, kurioje tiktai vienoje yra niekada nesibaigianti laimė.

(Daugiau bus).

ARAS GALINGAS

ir STIPRUS GYVENO LIUOSAI ANT AUGŠTŲ OLŲ. JO PUIKI SVEIKATA. JAM NEREIKIA PARTOLOS.

O mes paprasti mirtini žmonės turime sunkiai dirbti del kąsnio duonos; tankiai mums galvą skauda, turime galvosukį, blogą upą, jaučiamės silpnai,— o vis tai delto kad virškinimas negeras.

Geriausias vaistas tokiuose atsitikimuose tai žinomi visam svietui saldainiai PARTOLA, katrie greitai apvalo kraują ir vidurius. Jų išradėjas ir vienintėlis pagamintojas N. S. PARTOS siunčia juos didelėse dėžutėse už vieną dolerį (su persiuntimu). Už 6 dėžutes tiktai $5.00. Kas nori gali užsimokėti laiškanešiui kada jis atneša siuntinį. PARTOLOS saldainiai reikalingi kiekvienuose namuose ir kiekvienoje šeimynoje.

Visus laiškus ir užsakymus adresuokite tikrai šitaip:

APTEKA PARTOSA,
New York, N. Y., Dept. L 4,
160 Second Ave.

DYKAI

gražią ir naudingą dovaną siunčiame sykiu su kiekvienu užsakymu saldainių Partola. (2

BAŽNYTINIAI VARPAI
ATMINČIAI VARPAI
McShanne Bell Foundry Co.
Baltimore. Md.. U. S. A.

PEARL QUEEN KONCERTINOS

Dabar yra patvirtintos ir vartojamos daugumos lietuvių, kurie grajija koncertiną ir augštai rekomenduojama kaipo geriausia koncertina padaryta Suvienytose Valstijose Amerike. Mes galime jas parupinti augšto arba žemo tono.

Reikalaukite katalogo, kurį išsiunčiame dykai.

GEORGI & VITAK MUSIC CO.
1540 W. 47th St., Chicago, Ill.

P-lė E. G. MAKAR
PIANO MOKYTOJA
4515 So. Wood St.
Duoda lekcijas skambinimo pianu pagal sutartį.

DR. K. DRANGELIS
DENTISTAS
3261 S. Halsted St.,
Phone Boulevard 4250 CHICAGO

AMERIKOS LIE. MOKYKLA

Mokinama: angliškos ir lietuviškos kalbų, aritmetikos, knygvedystės, stenografijos, typewriting, pirklybos, teisių, Suv. Valstijų istorijos, abelnos istorijos, geografijos, politikinės ekonomijos pilietystės, dailiarašystės.

Mokinimo valandos: nuo 8 ryto iki 5 po pietų: vakare nuo 7:30 iki 9:30
3106 So. Halsted St., Chicago, Ill.

SERGĖKITE SAVO AKIS.

Smetonos gerai pritaikinti akiniai bus palengvinimu del Jusų akių. Kuomet tu kenti nuo galvos skaudėjimo, kuomet raidės liejasi į kruvą, kuomet skaitai ar siuvi ar rašai, tai tuomet yra ženklas, kad reikia Jums akinių. Mano 15 metų patyrimas priduos Jums geriausią patarnavimą už prieinamą kainą net taip žemai net iki $3.00.

JOHN SMETANA
Akių Specijalistas
1801 S. Ashland Av. Chicaco
Egzaminas suteikiamas dykai.
Kampas 18-tos gatvės.
3-čios lubos virš Platt'o aptiekos.
Kambaris 14, 15, 16, 17 ir 18
Tėmykite į mano parašą.
Valandos: nuo 9 val. išryto iki 8 val. vakare. Nedėlioj nuo 8 val. ryto iki 12 valandai diena.

Šita Puiki
$26.50 Grindine Lempa DYKAI
ant apribuoto laiko tiktai su
FEDERAL ELECTRIC WASHER
Visi Telefonai RANDOLPH 1280
Palengvink savo žmonai jos skalbimo dieną.

MOKESI TIKTAI $5 IŠKALNO
ir nepavargsi beskalbiant su šita FEDERAL WASHER kurią mes pristatysime į jusų namus jeigu esi kostumeris šios Kompanijos. Ateikite ir apžiurėkite.

COMMONWEALTH EDISON
ELECTRIC SHOPS
72 West Adams Street
5646 West Lake Street
9163 South Chicago Ave.
3127 Logan Boulevard
4523 Broadway

McJunkin Advertising Company, Chicago 4155

Leisure, Comfort and Economy If You
Save Federal Coupons
Ask Your Local Merchant

NAUJIENA!

LAKERAS KIAUŠINIAMS DAŽYTI, peikios kitokios spalvos labai greitai džiusta, nesišeria ir nesuteršia drabužių. Tiktai šitoj tegalima gauti, nes čionais išdirbama.

Taip-pat turime geriausias perfumas, muila ir seno krajaus saldaines.

Tie, kurie nupirks nuo mus fotografavimo operatą, mokiname fotografistes. Taip-pat siunčiame per pačtą.

RED CROWN PHARMACY
4552 S. Ashland Ave. Chicago, Ill.

APSAUGOK SAVO AKIS

Duok jas iš agzeminuoti dykai pas

PETER A. & G. MILLER
PATYRĘ OPTIKAI
Kreivos akys pataisomos per akinius
Pilna eilė Auksinių Dalykų
Užganėdinimas Gvarantuojamas.
2128 West 22ra Gatvė, Chicago, Illinois.
Telefonas Canal 5838
Skyrius: 4906 W. Fourteenth Street, Cicero, Illinois.

Kur Tamsta Perkate? Kodel ne pas mus?

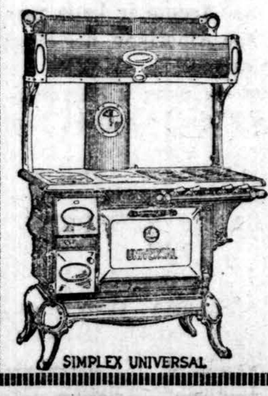

SIMPLEX UNIVERSAL

Tegul Kvorka padabina Jusų namą. Pas mus galima gauti visokių naminių rakandų k. t.: Rakandų, Pečių, Divonų, Siuvamų Mašinų, Pianų, Grafonolų. Viskas pas mus gaunama. Kuomet jum prireikės ko prie namo kreipkitės prie

Paul Kvorka
1551-1553 Chicago Ave.
Arti Ashland Ave., Chicago

DIDŽIAUSIA LIETUVIŠKA KRAUTUVĖ CHICAGOJE

PEARL QUEEN KONCERTINA

NEMOKĖK PINIGUS BEREIKALO
Musų krautuvė—viena iš-didžiausių Chicagoje

Parduodame už žemiausią kainą, kur kitur taip negausi. Mašinėlių laiškams drukuoti ir ofiso darbams yra naujausios mados. Užlaikom visokius laikrodžius, žiedus, šliubinius ir deimantinius; gramafonus lietuviškais rekordais ir koncertinių geriausių, armonikų rusiškų ir prusiškų išdirbysčių. Balalaikų, gitarų ir smuikų, kokių tik reikia. Dirbame visokius ženklus draugystėms, taisome laikrodžius ir muzikališkus instrumentus atsakančiai. Kurie prisiųs trijų centų krasaženklį gaus kataliogą veltui.

Steponas P. Kazlawski
4632 So. ASHLAND AVE., CHICAGO, ILL.
Telefonas: DROVER 7309

Lietuviai Amerikoje.

HARRISON, KEARNEY IR NEWARK, N. J. LIETUVIAI, ATBUSKIME IŠ MIEGO.

Kas tikrai myli Lietuvą, pasirodykite po lietuviška vėliava. Lietuvos vyrai! Spieskimės į burius po lietuviška vėliava ir eikime ginti Lietuvą nuo užpuolikų, jei tik Amerikos valdžia duos leidimą ir paramą. Gi kol bus gautas leidimas, reikalinga daryti prisirengimai, rinkti liuosnoriai ir tt. Visi kareiviai, tarnavusieji Dėdės Samo armijoje ir visi kiti vyrai, kurie tikrai mylite Lietuvą, dabar yra laikas, kada turime rinktis į burius po visas Amerikos kolonijas ir tarties kaip savo tėviškę apgynus. Kad sužinojus kiek turim tikrų Lietuvos apgynėjų, butų gerai, kad visi vyrai - kareiviai ir nekareiviai, kurie nori stoti į lietuvių kariuomenę, prisiųstų vardus žemiau paduotu adresu. Susirašius geram bureliui, darysime žingsnius toliau. Gavę iš valdžios leidimą, darbą pradėsime. Broliai, visi išvieno stokime į Lietuvos apgynėjus ir visi lygiai pasišvęskime, jei jaučiamės lietuviais. Nelaukime pakol kas mums karvelius iškeps ir burnon įdės. To nebus. Jei mes patys laisvės neiškovosime, kitų malonės nelaukime. Ne žodžiais, bet darbais tėvynę išliuosuosime.

Lenkai kalba, kad jie svetimų kraštų nenori, bet Lietuvos reikalauja, nes ji jų esanti. Lenkai netik kalba ir rašo apie Lietuvą, kaipo savo kraštą, bet ir skaitlingą kariuomenę nusiuntė kad lietuvius, ar jie nori, ar ne pavergus. Lietuviai, ne juokais, ne kalbomis šiandien vaduokime savo tautą, bet jiega, tvirtu pasiryžimu! Jei plėšikai lipa mums ant sprando, jei nelabųjų gaujos mindžioja ir amžias mindžios musų žemelę, mes ilgiau laukti ir dantis sukandę tylėti negalime. Stokime darban! Spieskimės po Lietuvos vėliava, o Vytauto Gedimino dvasia mums vadovaus.

Prisiųskite vardus ir adresus šiuo adresu:

J. Baurušaitis,
180 New York Ave.,
Newark, N. J.

Taip-gi jus moterys ir merginos! Atjauskite savo brolius, seseris, gentis ir pažįstamus, kurie kenčia šaltį, badą ir tt. Nei vienas iš musų brolių ir seserų Lietuvoje neturi šilto aprėdalo, kenčia šaltį ir negauna iš niekur pagelbos, kad sušildytų. Jų balsas siekia į mus, o mes nesusiprantame jiems pagelbėti. Šiandien laikas da nevėlus, tiktai greitai griebkimės darbo, suorganizuokime Raudonojo Kryžiaus skyrių ir pradėkime gaminti šiltus rubus, kad galėtume pasiųsti Lietuvon tiems, kurie šaltį kenčia, ir tiems mažiems veikeliams, kurių tėvai krito karės lauke. Tat visos moterys ir merginos, rašykitės į Lietuvos Raudonąjį Kryžiaus skyrių.

Visas informacijas galite gauti augščiau paduotu adresu.

J. Baurušaitis.

PIRKITE KARĖS TAUPYMO ŽENKLELIUS (W.S.S.).

WESTVILLE, ILL.

Vasario 27 dieną, 1919 m., viena vestvilietė lietuvė užėjo pas savo pažįstamą kitą vestvilietę ir rado pas ją svečią.

Viešnia klausė šeimininkės kas tas žmogus, o šeimininkė nusidavė negirdint.

Po trečiam klausimui atsiliepė pats svečias: "Ar gerbiamoji nepažįsti bambizų kunigo?" Viešnia atsakė:

— Kaip aš pažįsiu, kad per penkerius metus čia kelios dešimtys perėjo. Man neteko nei vieno sutikti. Gerai, kad pats pasiuntą prisipažinai esąs bambizų kunigas.

— Tai pasišnekėsim, tarė jis.

— Gerai, pasišnekėsim. O kodel save vadini kunigu, žmones-gi pravardžiuoji bambizais. Jug pats esi bambizas, o kunigystės neturi, nepridera jos nei savintis nei kunigiškų rubų nevalia tamistai dėvėti. Taip kalbėjo moteriškė. Bambizas jai tarė:

— Ar tu manęs nepripažįsti kunigu?

— Nepripažįstu, — atsovė ji.

— Bet žmonės mane myli, — tvirtino bambizas.

— O Dievas tave ar myli, už ką šventvagiškai saviniesi kunigystę, kurios Bažnyčia tau nedavė, už ką dar labiau mulkini ir taip mažai išmanančius žmones?

Bambizui pasidarė nejauku, nes jis ėmė šnekėti prieš katalikų kunigus, sakydamas:

— Kas iš tų šventųjų brudų, ik apgaudinėja žmones? O moteris atsakė:

— Kunigai žmonių neapgaudinėja, jie tarnauja žmonėms. Jie ne brudai, o nezaležninkai iš tolo prie jų švarumo nepriziba. Ne del šventųjų, bet Dievo kunigai tarnauja žmonėms. Kad bambizas kunigiškai apsitaisęs eina prie ligonio, tai prigaudinėja ir žmones ir patį ligonį. Kaip tamista drįsti daryti tokią šventvagystę?

Nezaležninkas tik braukė prakaitą nuo kaktos; mikčiodamas bandė surasti atsakymą. Turbut, kad nereikėtų taip greit jį duoti, nezaležninkas siekė prie bonkos ir, įsipylęs degtinės į stiklelį, gėrė sau vienas. Tą matydama moteriškė sakė:

— Greičiau baigk gerti, da turim pasišnekėti.

Pasistiprinęs baltake nezaležninkas tarė:

— Gerbiamoji, sėskis. Tu esi išmintinga moteriškė.

— Ačiu už žodį, tarė ji, bet pasakyk, kodel tu negali buti tikru kunigu?

— Galėčiau, atsakė jis, kodel ne?

— Kol kas vis-gi nesi juodi, o bet-gi drįsti mulkinančioje šventvagiškai lošti Mišias ir kitas pamaldas. Jug nieko nesupranti ką skaitai iš tų lotyniškų knygų.

— Gerbiamoji, da neišsivyščius, kad taip klausi manęs.

— Kas tai yra "neišsivyščius"? — klausė moteriškė. Tiek metų pergyvenau ir niekad negirdėjau tokios šnekos iš katalikų kunigo burnos. Bambizas esi, bambiziškai ir šneki. Negana ką kunigu melagingai ir šventvagiškai apsimeti, da pjudai žmones su žmonėmis. Vieniems sakaisi rymo-katalikas, kitiems bambizas. Mes visi čia esame katalikai, tik tu vienas bambizas. Mums nereik tavęs.

— Ar jau tu mane visai nelaikai nei kunigu?

— Nelaikau ir pykstu ant tavęs ir visos jus, kunigužių, eilios, už ką drįsot atsibastyti čia į Vestvilę ir mulkinti gerus žmones.

— Misliji, kad taip aš atvažiavau, — prisipažino jis. Jug mane šventino. Turėjau iš kambario išeiti ir iš trijų bonkučių užpylė man ant galvos, ir kiekviena bonkutė buvo su parašu.

— O kas daugiau buvo? — užklausė moteriškė.

Kiti buvusieji prie to ginčo ėmė juoktis. Bambizas paraudonavo ir nieko nesakė. Tada moteriškė pridėjo.

— Visi juokias iš tavo šventinimų, o tu su tokia šventybe čia lendi pas mus ir mulkini žmones. Pasakyk nors tiek, kas buvo parašyta ant tų bonkučių?

— Negalėjau išskaityti, — atsakė nezaležninkų mokiniojas.

— Tai aš pasakysiu, tarė moteriškė. Ten buvo velnio valdžia, o ne kunigystės šventenybė.

— Eik sau, su savo šventintaisiais brudais, aš nenoriu jų nei pažinti, suriko nezaležninkas.

— Nenori nei pažinti, — tarė moteriškė, o saviniesi jų rubus nusiduodi lyg vienas iš jų ir tokiu budu mulkini žmones. Ei žmogeli, žmogeli, pirma eik įgyk iš kunigų tikrą mokslą, paskui gauk tikrus šventinimus, tada galėsi kunigiškai pasirėdyti ir vadovauti žmonėms.

— Aš visai nenoriu susidėti su tais šventintaisiais, sušuko bambizas visas pabalęs.

Buvusieji prie to žmonės stebėjosi į jį. Tada moteriškė tarė:

— Vai tu bambizėli, bambizėli, kur tavo protas?

Bambizas laikė rankoje laikraštį, kurį nekantriai metė ant stalo, tardamas:

— Ma proto ištenka į valias.

— Na sudiev, bambizėli, tarė moteriškė. Nepyk ant manęs.

Atsisveikinus ji išėjo. Ką darė bambizas toliau, nežinia.

Korespondentas.

PAINTERIS—MALIORIUS

atlieku atsakančiai ir gražiai ir po visas dalis Chicagos miesto.

J. S. Ramačionis,
2611 W. 44th St., Chicago, Ill.
Telefonas McKinley 276.

EATONIC
FOR YOUR STOMACH'S SAKE

Po valgiui neužmiršk, kad geriausias vaistas tavo skilviui yra EATONIC. Prašalina visus nesmagumus suvirškinimo, o tas reiškia, kad reikia pamėginti vieną. Parduodama pas visus aptiekorius.

Parsiduoda 5 kambarių rakandai greit ir pigiai; tiktai 8 mėnesiai kaip vartoti. Priežastis pardavimo savininkas išvažiuoja į kitą miestą.

J. K.,
1420 So. 48th Ct., Cicero, Ill.

Kas Geriau?

Ar mokėti randą visada ir nieko neturėti? Ar turėti savo ločną gražų namą, kuris pats iš randų išsimokės.

Parsiduoda visai naujas murinis namas $1,000. Pigiau negu jis kaštavo pabudavoti; 2-jų augštų po 5 dideliu kambarius, su "Sun Parlors," su elektrika, gazu, baltoms sinkoms ir maudynėmis, su visais augštos klesos įtaisymais, su gerais porčiai ir su dideliu plačiu lotu 30x125 pėdas. Namas labai šviesus iš abiejų pusių ir aplinkui apsibudavota puikiais namais. Randasi tarpe lietuvių. Norintieji puikaus namo greitai atsišaukite ir galite nupirkti pigiai ir užteks $500 įmokėjimui, o likusius randos išmokės.

LIBERTY LAND & INVESTMENT CO.,
3301 S. Halsted St. Chicago, Ill.
Klauskite J. Sinkaus.

REIKALINGAS partneris su pinigais. Labai geras biznis. Galima padaryti daug pinigų. Atsišaukite laišku:
DRAUGAS PUB. CO.,
1800 W. 46th St. No. 25. Chicago, Ill.

Paieškau savo švogerio Juozapo Kvietkaus paeinančio iš Kauno gub., Raseinių pav. Amerike 11 metų. Girdėjau, kad gyvena New Yorke. Turiu labai svarbų reikalą. Meldžiu atsišaukti sekančiu adresu:

Jonas Vaitiekus,
4544 So. Wood St., Chicago, Ill.

Paieškau savo dukters Juzefos Ruikaitės po vyru Munkevičienė. Paeina iš Kauno gub., Telšių pav., Varnių miestelio. Prieš karę gyveno Lietuvoj. Dabar girdėjau, buk aštuoni metai kaip Chicagoj gyvena. Meldžiu jos pačios ar kas apie ją žinote, praneškite man tuojaus už ką busiu dėkingas. Su manim gyvena jos du broliai ir sesutė kurie yra jos labai pasiilgę.

Zofija Ruikienė,
1617 W. 35th St., Chicago, Ill.

DR. J. KULIS
LIETUVIS GYDYTOJAS IR CHIRURGAS,
3259 So. Halsted St.,
Chicago, Ill.

Gydo visokias ligas moterų ir vaikų.

Priėmimo Valandos: nuo 9 ryto iki 12; 3 iki 9. Nedėliomis: nuo 9 iki 2 po pietų; nuo 6 v. iki 8 v.

SPECIALIS PER ŠĮ MĖNESĮ PASIULIJIMAS.

Mes duodame vieną karvę, dvi kiaules ir 12 vištų kiekvienam kuris pirks vieną iš musų 40, 80 ar 160 akrų farmas. Dobilų, bulvių ir ežerų apielinkėj, Vilas County, Wisconsin. Kaina $20.00 už akrą ant lengvų išmokesčių. Rašykite ar atvažuokite.

G. F. SANBORN
Savininkas,
CHAS. GODLESKI,
Lietuviškos Kolonijos Direktorius
903 Peoples Gas Bldg.,
Chicago, Ill.

Dr. D. J. BAGOČIUS
Lietuvis Gydytojas ir Chirurgas
Ofisas 10900 So. Michigan Ave.
Rezidencija 10731 So. Michigan Av.
Roseland, Ill.
Telefonas rezidencijos ir ofiso Pullman 342.
Val.: 9 ryto iki 11 d.; 2 po pietų iki 4; 6 iki 9 vakare. Ned. 9 iki 12.

PAINTERIAI -- MALIORIAI
BRIGHTON PARKE.

Puošiame namus iš lauko ir iš vidaus. Darbus atliekame kuogeriausia ir už juos gvarantuojame. Sąlygos lengvai prieinamos. Kreipkitės laišku arba ypatiškai, arba telefonu.

Poška ir Paškauskas,
4432 So. Fairfield Avenue,
Chicago, Ill.
Tel. McKinley 5948.

ALEX. MASALSKIS
GRABORIUS

Lietuvis graborius. Atlieka visokias laidotuvės kopigiausiai. Turiu savo karabonus ir automobilius.

Taipgi didesnę dalį grabių patys dirbame.

3307 AUBURN AVE.
Phone Drover 4139

Dr. A. R. Blumenthal D.D.
AKIŲ SPECIJALISTAS
Patarimas Dykai
Ofiso valandos: nuo 9 iš ryto iki 9 val. vakare. Nedėliomis 9 iki 11
4649 S. Ashland Ave. kamp. 47 St.
Telefonas Yards 4317
Telefonas Boulevard 6487

Dr. M. Stupnicki
3109 So. Morgan Street
CHICAGO, ILLINOIS
Telefonas Yards 5032
Valandos: — 8 iki 11 iš ryto; 5 po pietų iki 8 vak. Nedėliomis nuo 5 iki 3 val. vakare.

Dr. M. T. Strikol'is
LIETUVIS
GYDYTOJAS IR CHIRURGAS
1758 W. 47th St., Chicago, Ill.
Ofiso Telefonas Boulevard 166
Namų Tel. Seeley 420

Dr. G. M. GLASER
Praktikuoja 27 metai
Ofisas 3148 So. Morgan St.
Kertė 32-ro St., Chicago, Ill.
SPECIJALISTAS
Moteriškų, Vyriškų, taipgi chroniškų ligų.
OFISO VALANDOS: Nuo 9 ryto iki 10, nuo 12 iki 2 po piet, nuo 6 iki 8 valandai vakare.
Nedėliomis nuo 9 iki 2 po piet
Telefonas Yards 687

Resid. 933 So. Asrland Blv. Chicago
Telefonas Haymarket 3544

DR. A. A. ROTH,
Rusas gydytojas ir chirurgas
Specijalistas Moteriškų, Vyriškų Vaikų ir visų ihroniškų ligų
Ofisas: 3354 So. Halsted St., Chicago
Telefonas Drover 9693
VALANDAS: 10—11 ryto 2—3 po pietų 7—8 vak. Nedėliomis 10—12 d.

F. P. BRADCHULIS
Lietuvis Advokatas
Attorney at Law
105 W Monroe, Cor. Clark St.
Room 207, Tel. Central 220
CHICAGO, ILLINOIS
Gyv.: 3112 So. Halsted Street
Telefonas Yards 2390

EXTRA.
REIKALINGAS SAVININKAMS

Lietuvis kontraktorius. Dengiu visokius popierinius stogus ir taisau senus. Dedu rain paipas, dirbu blekinius kaminus, dedu blekines lubas — — vienu žodžiu išdirbu visokius stogus ir visokius blekinius darbus.

Darbus užimu visose dalyse Chicagos. Darbą atlieku atsakančiai ir duodu gvarantiją. Kam tokis žmogus reikalingas, kreipkitės

Lithuanian Red Roofing Co., and Sheet metal Works, 2106 W. 24th St., Tel. Canal 4802.

VYRIŠKŲ DRAPANŲ BARGENAS

Naujamadiniai, daryti ant užsakymo siutai ir overkotai, vertės nuo $30 iki $50, dabar parsiduoda po $15. ir $25.

Naujai daryti gatavi nuo $15 iki $35 siutai ir overkotai, nuo $7.50 iki $18.

Pilnas pasirinkimas kailinių pamuštų overkotų.

Visai mažai vartoti siutai ir overkotai vertės nuo $25 iki $35. Dabar $5 ir augščiau. Kelinės nuo $1.50 iki $4.50. Vaikų siutai nuo $3.00 iki $7.50. Valizos ir kuporai.

ATDARA KASDIENA
Nedėliomis ir vakarais.

S. GORDON,
1415 S. Halsted St., Chicago, Ill.

V. W. RUTKAUSKAS
ADVOKATAS
Veda Bilas Visuose Teismuose
Ofisas Didmiestyj:
69 W. WASHINGTON STREET
Kambaris 609
Tel. Central 5478
Ofisas ant Bridgeporto
3208 SO. MORGAN STREET
Tel. Yards 730
Gyventmas, 812 W. 33rd St.
Tel. Yards 4681

Dr. A. K. RUTKAUSKAS
Telefonas McKinley 5764
GYDO VISOKIAS LIGAS
3457 South Western Boulevard
Kampas W. 35-tos gatvės

P. J. O'REILLY & A. N. MASULIS
REAL — ESTATE — LOANS — INSURANCE
Ar norėte gyventi gražiose vietose. Mes turim Pigių ir gražių namų del pardavimo.
Matyke mumis Pirmiaus pirkimo.
63 and Kedzie Ave. N. W. Corner Chicago, Ill.

DR. LEO AWOTIN
Gydytojas, Chirurgas, Akušeris
1920 So. Halsted St., Chicago.
Kalba lietuviškai, latviškai ir rusiškai.
Valandos: 10—12 rytą; 6—9 vakare. Tel. Canal 4161

Dr. S. Naikelis
GYDYTOJAS IR CHIRURGAS
4712 So. Ashland Ave.
Phone Drover 7042
Cicero office
4847 W. 14th St.
Phone Cicero 39
Rezidencija 3336 W. 66th St.
Phone Prospect 8585

Tel. Drover 7042
Dr. C. Z. Vezelis
LIETUVIS DENTISTAS
Valandos: nuo 9 ryto iki 9 vak.
Nedėliomis pagal sutarimą
4712 SO. ASHLAND AVENUE
arti 47-tos Gatvės.

JOSEPH C. WOLON
Lietuvis Advokatas
29 SO. LA SALLE STREET
Gyvenimo Tel. Humboldt 97
Vakarais 2911 W. 22-nd Street
Tel. Rockwell 6999
CHICAGO, ILL.

Telefonas Pullman 60
DR. W. A. MAJOR
GYDYTOJAS IR CHIRURGAS
Ofisas 11719 Michigan Ave.
Adynos 8:30 iki 9 išryto — 1 iki 2 po pietų — 6:30 iki 8:30 vakare.
Nedėliomis nuo 10 iki 11 išryto

ŠIAUČIŲ ATYDAI.

2 vartotos Singer patch mašinos, geriausiam stovyj, viena Finisher mašina, Jacks ir kiti įrankiai turi buti parduoti tuojaus už prieinamą kainą. Tuojaus atsišaukite. Mes turime pilną eilę visokios čeverykams skuros.

K. KAPLAN & SONS,
4608 So. Ashland Ave.,
Chicago, Illinois.
Telefonas Yards 3404.

Mokykis Kirpimo ir Designing Vyriškų ir Moteriškų Aprėdalų

Musų sistemo ir ypatiškas mokinimas parodytus jus žinovų į trumpą laiką.

Mes turime didžiausius ir geriausius kirpimo designing ir siuvimo skyrius, kur mes suteiksime praktišką patyrimą, kuomet jųs mokysitės Elektros varomos mašinos musų siuvimob skyriuose.

Jųs esate užkviečiami aplankyti ir pamatyti musų mokyklą bile laiku — dieną ir vakarais ir gauti specijališkai pigią kainą.

Petrenos daromos pagal Jusų mierą — bile stailės arba dydžio, ir bile madų knygos.

MASTER DESIGNING SCHOOL
J. F. Kasnicka, Perdėtinis
118 N. La Salle gat., prieš City Hall
Atsišaukit ant 4 to augšto

"VALKATA"
Perstatomas
Ned., Balandžio 6d., 1919 m.
ŠV. ANTANO PARAP. SVETAINĖJ,
Kampas 15-ta ir 49-ta gatvių Ct. Cicero, Ill.
Pradžia 6 val. vakare
ĮŽANGA 35c ir 50c YPATAI

Šis perstatymas bus pirmą kartą loštas Ciceroje. Jį loš gabiausį kuopos artystai mėgėjai. Veikalas yra įdomus ir pamokinantis, Atsilankusieji gaus peno savo dvasiai. Visi ir visos yra nuoširdžiai kviečiami atsilankyti į šį indomų vakarą.

Kviečia L. Vyčių 14-ta Kuopa.

DIDELIS KONCERTAS
Chicagos Vargonininkų
KETVERGE, BALANDŽIO (APRIL) 10D. 1919 M.
Dievo Apveizdos Parapijos Svet.,
18-tos ir Union Ave.
Pradžia 8 val. vakare
Apart choro, kuris susideda iš vargonininkų profesionalų, dainuos solistai ir solistės.
Apie patį koncertą bus pranešta vėliau.
RENGĖJAI.

LIETUVOS VYČIŲ 5 KUOPA
Stato scenoje istorišką veikalą
"GENOVAITĘ"
Nedelioj, Balandžio 6, 1919
ŠV. MYKOLO PARAP. SVET.,
1644 Wabansia Avenue
PRADŽIA 7:30 VAL. VAKARE.

Kviečiame visus atsilankyti ant šio vakaro, nes turėsite progą pamatyti gražiai išsilavinusį jaunimą.

Nuoširdžiai kviečia visus **Lietuvos Vyčių 5 Kuopa.**

CHICAGOJE.

KATALIKIŠKOS ŠVENTĖS.

Šeštadienis, Balandis 5 d., Vincentas Fer. Irena, pana.

Šekmadienis, Balandis 6 d. Celestinas, v. Celsas.

Pirmadienis, Balandis 7 d. Hermanas Juozapas. Finionas.

PIRMIEJI KOVOS ŽINGSNIAI.

Sulaikytas mokyklų superintendentui čekis.

Miesto majoro kova su mokyklų taryba jau čia-pat. Algų išmokėjimo ofisas per neapsižiurėjimą buvo pasiuntęs $748.50 čekį mokyklų superintendentui Chadsey. Paskui kontrolierius Pike tą čekį sulaikė ir pažymėjo, kad naujam superintendentui nebus mokama alga, kadangi jis nelegaliai išrinktas superintendentu. Nelegaliai todel, kad jį išrinko senoji mokyklų taryba, vadovaudamosi senomis privilegijomis.

Mokyklų taryba turi tą čekį. Bet negali gauti pinigų. Taippat to čekio nenori grąžinti miesto kontrolieriui.

Tuo tarpu naujas mokyklų superintendentas dirba savo ofise. Jis sako, jog už savo darbą visvien gausiąs užmokėti kadir kiek vėliau. Sakosi, jis turįs užtikrintą vietą ketveriems metams. Ir todel nieko iš to nedaraąs.

PASPRUDO KALINYS IŠ MUNICIPALIO TEISMO.

Bet veikiai buvo suimtas.

Iš municipalio teismo busto vidumiestyj mėgino paspręsti kalinys Emmet Luby, 17 m. amžiaus, kaltinamas už vogimą automobilių. Jis išlindo krotinį langą ir užsirangė ant busto stogo.

Tuojaus pakelta trukšmas. Pats teisėjas Trude su revolveriu dumė ant stogo. Tenai vagilius buvo priverstas pasiduoti.

PAVOGĖ $10,000 VERTĖS DRABUŽIŲ.

Aną naktį vagys puikiai apkraustė Schwitzner Clothing Co. krautuvę po num. 1828 Blue Island ave. Atvažiavo su dideliu sunkiu automobiliu, susikrovė $10,000 vertės drabužių ir nuvažiavo.

PLĖŠIKAI PAĖMĖ $600.

Keturi apsiginklavę plėšikai užpuolė Kee & Co. ofisą, 6827 So. Chicago ave.

Manadžerį Murphy ir du jo asistentu uždarė užpakaliniam kambaryj. Paėmė $500 ir $100 vertės laisvės bondsą.

Plėšikai buvo be automobiliaus. Buvo atvažiavę gatvekariu.

Bet ir pabėgti jiems pavyko.

MIEGAMOJI LIGA.

Sveikatingumo departamento ofisan pranešta apie kelis naujus susirgimus miegamąja liga.

Influenza ir plaučių ligos susirgimai mažėja.

PRANEŠIMAS
Užmokėkite taxus
KIMBARK STATE BANKE
Sub-Station County Treasurer
108th ir Michigan Ave.
Už patarnavimą užmokesčio neimame.

MIRĖ BAISIAI APSKURUSI.

Paliko $25,000 bankoje.

Chicagoje didžiai apskurusiai gyveno ir mirė Marie Leavitt, 63 metų moteris. Jinai gyveno po num. 2628 Wentworth ave. Maitinosi tik maisto liekanomis, kokias susirinkdavo iš gatvaičių.

Jai mirus paaiškėjo, kad kituomet jinai buvo garsi Chicagoje teatrų žvaigždė ir buvo žinoma kaipo Marie Rose.

Taippat paaiškėjo, kad jinai vienoj bankoj paliko $25,000.

Klausimas tad, kodel jinai taip skurdžiai gyveno ir mirė visų apleista?

Į tą klausimą nelengva atsakyti. Tai buvo jos paslaptis. Tą paslaptį nusinešė su savimi kitan gyveniman.

Paliko vieną suaugusią dukterį. Žinoma, likusieji bankoj pinigai tuos tekti dukteriai.

PRANEŠIMAS
Užmokėkite taxus
KIMBARK STATE BANKE
Sub-Station County Treasurer
108th ir Michigan Ave.
Už patarnavimą užmokesčio neimame.

VIENAS ŽMOGUS UŽMUŠTA IR DU SUŽEISTA.

Ties 40 gatve ir Packers ave. per neatsargumą garvežis užvažiavo ant pravažiuojančio skersai bėgius sunkaus automobiliaus, kuriam buvo keli darbininkai.

Užmuštas William Fetzner 3110 Mospratt gat. Peter Havoelatch, 31 m. ir Morgan gat., nupjauta koja. Stanley Klotzkowsky, 927 W. 37 Pl., šiaip pavojingai sužeistas.

Visi jie buvo Roberts & Oake Co. darbininkai.

Šoferis, Alexander Thompson, kažkaip išliko sveikas.

SUSIPEŠĖ UŽ MAJORO PAVEIKSLĄ.

Teisėjas davė laiko pasitaisyti.

"Vaje, koks tai dailus paveikslas!" tarė Mrs. Florence Antes, 220 Wisconsin gat., pirm keletos dienų paimdama nuo savo vyro Hermano majoro Thompsono kampaninį paveikslą.

"Dailus", pasakė jos vyras. "Mes jį iškabinsime front ruimio lange".

"Ne, mes jį pakabinsime virtuvėje, kur aš jį visuomet galėsiu matyti", tarė jo moteris.

"Frontruimio lange", atkirto vyras.

"Virtuvėje", pasakė moteris — ir prasidėjo peštynės.

Pasekmėje jinai jį suareštavo. Abudu atėjo teisman.

"Jis mane suraižė", skundėsi Mrs. Antes teisėjui.

"Jinai man galvą apdaužė", pasakojo jos vyras.

Teisėjas abudu paleido. Davė metus laiko pasitaisyti.

UŽMOKĖJO BAUSMĘ IR DAR PASIRAŠĖ.

Oak Parke taikos teisėjas McKee du saliunininku nubaudė po keliolika dolierių už palaikymą savo saliunuose gamblerystės.

Saliunininkai ne tik užsimokėjo bausmes, bet dar pasirašė po pasižadėjimu, kad jie pranešią teisėjui, jei kur kitur pamatysią gamblerystę.

Vadinasi, ir jie prisidėjo prie kovos prieš gamblerystę, nors pirm kelių dienų patys ją palaikė.

IŠ CHICAGOS LIETUVIŲ KOLONIJŲ.

CHICAGOS IR APIELINKĖS MOTERIŲ IR MERGAIČIŲ DOMAI.

Nedėlioj, balandžio 6 d., 4 valandą po pietų, Šv. Kazimiero Vienuolyne (prie 67 ir Rockwell gatvių), atsibus Šv. Kazimiero Akademijos Remėjų draugijos susirinkimas. Tame susirinkime bus rinkimas nuolatinės valdybos ir priėmimas draugijos įstatų, taip-gi aptarimas kitokių reikalų.

Moterys ir mergaitės, užjaučiančios tai prakilniai įstaigai, yra kviečiamos skaitlingai suvažiuoti.

LABDARIŲ VAKARAS.

Nedėlioj, 6 d. balandžio, 1919, Labdaringos Sąjungos 5 kuopa rengia labai puikų vakarą Šv. Jurgio parapijos svet., 32-ro Pl. ir Auburn Ave. Bus garsus kalbėtojai, taigi, bridgeportiečiai, nepraleiskite šio vakaro ir visi atsilankykite. Vakaras prasidės 7:30 val.

Girdėjęs.

BRIGHTON PARKO LIETUVIŲ DOMAI.

Nedėlioj, 6 d. balandžio tuojau po pamaldų (apie 1 val.) yra šaukiamas bendras Brighton Parko lietuvių susirinkimas bažnytinėn svetainėn (prie W. 44 ir Fairfield gatvių). Susirinkime bus išdirbti planai, kokiu budu Brighton Parko lietuviai galės surinkti kuodaugiausia parašų po peticija, reikalaujančia Lietuvai nepriklausomybės.

Kas tik myli tėvynę ir kam brangi yra jos laisvė, atsilankykite tan susirinkiman.

Kviečia Laikinoji Komisija.

L. VYČIŲ 36 KUOPOS NARIAMS.

Nedėlioj, 6 d. balandžio, 8 val. ryto visi kuopos nariai iš "in corpore" prie Šv. Kazimiero. Visi nariai iš vakaro tu i atlikti išpažintį; ant rytojaus 7:30 val. ryto susirinkti bažnytinėn svetainėn, iš kurios eisime į bažnyčią.

Valdyba.

IŠ NORTH SIDES.

Nedėlioj, balandžio 6 d., tuoj po pamaldų, įvyks mėnesinis susirinkimas Labd. Sąjungos 6 kp., Šv. Mykolo Ark. parapijos svetainėje. Visi nariai esate kviečiami kuoskaitlingiausiai atsilankyti tan susirinkiman, nes turime daug svarbių reikalų aptarti. Taipgi tie, kurie nėra užsimokėję mėnesinių mokesčių, malonėsite užsimokėti. Kviečiame taipgi visus lietuvius ir lietuvaites, kad prisirašytumėt prie Labd. Sąjungos, katrie dar nepriklausote. Visi bukime susipratusiais, prigulėkime prie Labd. Sąj. ir veikime tą prakilnų darbą, kad kuogreičiausiai galėtumėm pastatyti prieglaudą musų našlaičiams. Ištieskime savo gailestingą ranką tiems musų našlaičiams ir rupinkimės jų likimu. Visų musų yra priedermė rupintis savo našlaičiais, nes kas-gi rupinsis, jei ne mes patys. Tik reikia gero noro ir pasigailėjimo.

S. Bitautas.

VISUOMENIŠKI KURSAI.

Katalikų Vienybės įsteigti visuomeniški kursai bus ir toliaus laikomi. Gauta mokytojas. Kursistai ir kursistės yra kviečiami vėl lankyti kursus. Kursai bus toje pačioje vietoje ir dienoje.

Raštininkas.

PRANEŠIMAS
Užmokėkite taxus
KIMBARK STATE BANKE
Sub-Station County Treasurer
108th ir Michigan Ave.
Už patarnavimą užmokesčio neimame.

PRANEŠIMAI.

PRANEŠIMAS NARIAMS.

Draugija Jaunų Merginų Nekalto Prasidėjimo Šv. Marijos Panos, prie parapijos Šv. Jurgio Bridgeporte) eis išpažinties, subatoj, 5 d. balandžio, 1919 m., o nedėlioj, 6 d. balandžio eis "in corpore" prie Šv. Komunijos.

Visos narės privalo pributi į parapijos svetainę 7 val. išryto.

Valdyba.

IŠ WEST SIDES.

Labdaringosios Sąjungos 7 kp. laikys susirinkimą nedėlioj, 6 d. balandžio, tuojaus po mišparų Aušros Vartų parapijos svetainėje. Visi nariai yra kviečiami butinai atsilankyti. Yra daug svarbių reikalų.

Valdyba.

IŠ TOWN OF LAKE.

Šv. Agotos moterių ir mergaičių draugija laikys savo susirinkimą rytoj, balandžio 6 d., 2 val. po pietų, Šv. Kryžiaus parapijos svetainėje.

Dr-jos Valdyba.

Balandžio 6 d. 1 val. po pietų Šv. Kryžiaus parapijos svetainėje Šv. Antano draugija turės susirinkimą.

Valdyba.

LIETUVIAMS KAREIVIAMS IR LIUOSNORIAMS ŽINOTINA.

Lietuvių kareivių ir liuosnorių muštro lavinimasis atsibus nedėlioj, balandžio 6 d., 2 val. po pietų Nek. Pras. P. Šv. parapijos darže, Brighton Parke. Visi kareiviai prašomi laiku suvažiuoti. *Valdyba.*

SKAITYKITE "DRAUGĄ"

TEATRAS! Iš Dviejų Veikalų TEATRAS!

RENGIA LIETUVIŠKAS TEATRALIŠKAS KLIUBAS "LIETUVA"
ir
CHORAS ŠVENTOS "CECILIJOS" GIEDORIŲ DRAUGIJOS

Stato scenoje du gražiausius Veikalus

"ŠVENTA AGNIETĖ", 3-ių veiksmų ir "ŠVENTA CECILIJA", 4-ių veiksmų

Nedelioj, Balandžio-April 6, 1919

School Hall Svetainėje, 48-ta ir Honore gatv.

Svetainė atsidarys 6 val. vakare. **Perstatymas prasidės 7:30 val. vakare.**

Gerbiamoji Visuomenė:—Kiekvienas esame skaitę gyvenimą "Šv. Agnietės" ir "Šv. Cecilijos," bet neužtenka tiktai pasiskaityti. Dabar-gi L. T. K. L. ir Šv. C. G. Dr. duoda progą visuomenei, kad pamatytų jų gyvenimą gyvai perstatant ir tikrus atsitikimus. Tai-gi gerbiamoji visuomenė nepraleiskite šios progos ir visi atsilankykite į šį vakarą. Nuoširdžiai kviečia visus. **Rengėjai ir Komitetai.**

? AR MATEI "ČIGONUS" ?

Jeigu nematei, tai atelk į

School Hall, 48ta ir Honore gatv.

TOWN OF LAKE

Subatoj, Bal.-April 5, 1919

Rengia Liet. Muz. Draugija **"Birutė"**

Publikai reikalaujant, **"Birutė"** atkartos antru kartu naują St. Šimkaus muziką tragediją **"Čigonai"**. Po perstatymui "Birutės" Choras, čigonais apsirėdę, sudainuos daug visokių dainų, po vadovyste St. Šimkaus. Pradžia 8 val. vakare.

Kviečia "Birutė".

Jeigu nori, kad tavo pinigai atneštų didelį pelną tai TUOJAUS prisidėk prie

Colorado Consolidated Mines and Power Co.

KAPITALAS $1,000,000.00

Illinois valstija ištyrė šitą kompaniją ir išdavė leidimą parduoti šėrus

ORE CERTIFIKATAI YRA "LIEN'AS" ant kompanijos produkcijos. Kompanijos generalis manageris ir prez. pasitiki pradėti **atmokėti** Ore Certifikatus dar pabaigoje šių metų. **Tokiu budu kiekvienas investorius pilnai atgautų visus savo pinigus bėgiu metų ar anksčiau ir abeji šėrai — Preferred (Mortgečius) ir Common—liks UŽ DYKĄ ir neš dividendus.**

PREFERRED ŠĖRAI YRA PIRMAS MORTGEČIUS ant viso šios kompanijos turto, siekiančio suvirš **Vieną Milijosų Dolerių ($1,000,000.00)**. Preferred šėrų bus iš viso tik už $100,000. Todel įvestuoti pinigai į šios kompanijos Preferred šėrus **yra pilnai apsaugoti, nes kompanijos turtas dešimtį kartų** didesnis segu pinigai, surenkami iš pardavimo šių šėrų, kurie eina supirkimui nekurių naujausių mašinų, įtaisymui elektros pajiegos ir pradžiai visam darbui. **Pirkdamas šios kompanijos Preferred šėrus pirki Pirmą Mortgečių, kuris yra saugiausias, investmentas.**

PREFERRED ŠĖRAI NEŠA 7 NUOŠIMTĮ Į METUS.

Bėgiu keliu metų kompanija atsiims visus Preferred šėrus ir **atmokės visus investuotus pinigus su procentu ir dar primokės 5 nuoš. ekstra** ir išpuolantį dividendą.

Paskirta parduoti tik $50,000 Preferred šėrų. Didelė dalis jau parduota. Todel norinti pirkti pasiskubinkite užsirašyti.

COMMON šėrai šios kompanijos, tikime, liks brangiausi ir augštai pakils kainoje. Dabar perkantieji Preferred šėrų gausa Common šėrus **Dovanai.** Nekurie žinovai ir garsus inžinieriai, kurie apžiurėjo ir ištyrė šios kompanijos didelį turtą ir užmanymą, tvirtina, kad šie **Common šėrai gali pakilti į milžiniškus pinigus ir nešti didelius dividendus per ilgiausius metus. Common šėrai pasiliks visada pas investorių.**

Prisidėk tuojaus gausi 100% Pelno

Už $100 gausi	10 šėrų *Preferred, jie* neša 7 nuoš. į metus	$100.00
	10 šėrų *Common* UŽ DYKA	100.00
	Ore Certifikatą UŽ DYKA	100.00
	Gausi viso už	$300.00
Už $200 gausi	20 šėrų *Preferred,* jie neša 7 nuoš į metus	$200.00
	20 šėrų *Common* UŽ DYKA	200.00
	Ore Certifikatą UŽ DYKA	200.00
	Gausi viso už	$600.00
Už $500 gausi	50 šėrų *Preferred,* jie neša 7 nuoš. į metus	$500.00
	50 šėrų *Common* UŽ DYKA	500.00
	Ore Certifikatą UŽ DYKA	500.00
	Gausi viso už	$1,500.00

PERKANTIEJI iki 20 d. Balandžio-April gaus Ore Certifikatus DOVANAI. Vėliau perkantieji Ore Certifikatų nebegaus. Todėl prisidėkite tuojaus, o pelnysite 100%.

Šėrų gali pirkti nemažiau kaip už $100 ir nedau giau kaip už $5,000. Gali pirkti: vyrai, moterys ir merginos. Šėrai parsiduoda tik už "Cash". Mes pilnai tikime, kad prisidedanti prie šios kompanijos dabar sulauks didelius turtus ateity je, nes šios kompanijos turtas ir išdirbimas yra *saugiausias ir pelningiausias visame pasaulyje!*

Juo greičiau pridėsi tuo daugiau laimėsi. Siųsk savo orderius tuojau.

Rašykite ir klauskite platesnių informacijų.

PEOPLES INVESTMENT CO.

(Inkorporuota Illinois valstijoj)

220 S. STATE ST., **Room 1422** **CHICAGO.**
Tel. Harrison 2024. (Nedėliomis ofisas atdaras nuo 12 iki 4 po pietų).

A. ✝ A.

Jonas Zabilis

31 m. amžiaus, kuris buvo 1 d. Balandžio peršautas 10:30 val. vakare po No. 1730 So. Halsted St. Likosi nugabentas į Šv. Antano ligonbutį ir tenai pasimirė 2 d. Balandžio, apie 2:30 val. po pietų.

Velionio šermenys atsibus po No. 1721 So. Halsted St. Laidotuvės bus Subatoj, Balandžio 5 d. Dievo Apveizdos bažnyčioje iš kur bus palaidotas Šv. Kazimiero kapinėse.

Kviečia į dailotuves visus gimines ir pažįstamus.

Mirusiojo Dėdė Zabilis.