"DRAUGAS"
Published Daily Except Sundays
TERMS OF SUBSCRIPTION
One Year $6.00
Six Months $3.50
Thursday's Edition $2.00
Advertising rates on application
AT NEWS-STANDS 2c A COPY
DRAUGAS PUBLISHING CO., Inc.,
1800 W. 46th St., Chicago, Illinois.

DRAUGAS
LITHUANIAN DAILY FRIEND

SECOND EDITION
ANTROJI LAIDA

Published and distributed under permit (No. 468), authorized by the Act of October 6, 1917, on file at the Post Office of Chicago, Ill. By the order of the President, A. S. Burleson, Postmaster General.

KAINA 2 CENTAI / PRICE 2 CENTS

CHICAGO, ILLINOIS, PENKTADIENIS, SAUSIS (JANUARY) 23 D., 1919 M.

ENTERED AS SECOND-CLASS MATTER MARCH 31, 1916, AT CHICAGO, ILLINOIS UNDER THE ACT OF MARCH 3, 1879.

METAI-VOL. V. No. 19

Lenkai nori pavergti Lietuvą

Bet Lietuviai Gina Savo šalies Teises

Tad Lenkų Intrigomis Lietuva Atvienēta

PABALTIJOS SĄJUNGON NEINĖJO LIETUVA.

Lenkai nori pasisavinti netik Vilnių, bet ir Lietuvą.

GELSINGFORSAS, sausio 21 (Suvėlinta. Rašo angliškų laikraščių korespondentas).—Keturios Pabaltijos viešpatijos: Suomija, Estonija, Lenkija (šita nėra Pabaltijos šalis) ir Latvija čia atlaikytoj konferencijoj įsteigė militarinę ir ekonominę sąjungą. Tam tiksliai padaryta galutina santarvė, po kuriąja atstovai pasirašė.

Lietuva sąjungon neineina. Lietuvos atstovai su lenkais atstovais tarėsi Vilniaus klausime. Lenkai griežtai atsisakė sugrąžinti Lietuvai Vilnių. Kad taip, tad lietuviai atsisakė su lenkais turėti ką nors bendra ir išstojo iš konferencijos.

Po to augščiau paminėtos keturios viešpatijos tęsė konferenciją be lietuvių ir pabaigoje įsteigė sąjungą.

Sąjungos tikslai.

Keturių viešpatijų sąjungos pobudis—išimtinai defensyvis (apsiginimo). Visos viešpatijos stipriai susijungia prieš rusų bolševikus. Tečiaus bendrai neįsiveržia bolševikų teritorijon užkariavimo tikslais. Pavieniui gali veikti ir už tą pasiimti atsakomybę. Pav., tokia Lenkija gali tęsti savo ofensyvą prieš bolševikus pietuose ir rytuose. Bet ji negali laukti sau pagelbos nuo kitų.

Sulig padarytos santarvės, visos keturios viešpatijos kuoveikiaus tarp saves atnaujina prekybą; atnaujina susisiekimą telefonais, telegrafais ir geležinkeliais; įveda ekspresinius traukinius tarpe Revelio ir Varšavos; pastatydina bevielio telegrafo stotis ir tt.

Sąjunga įsteigta visų viešpatijų atskiriomis rezoliucijomis, patvirtintomis atstovų. Tos rezoliucijos bus induotos savo šalių parlamentams ratifikuoti.

Po ratifikavimo tuojaus bus įsteigtos komisijos iš visų keturių viešpatijų paskirtų reprezentantų. Tos komisijos tuojaus imsis darbo įkunyti sąjungos užbrėžtuosius darbus.

Norėjo pavergti Lietuvą.

Kuone visos konferencijos metu lenkai arogantiškai, šaltai ir be domos atsiliepė į lietuvius atstovus [illegible] tiesiog pareikalavo, kad Lenkija sugrąžintų Vilnių. Kitaip gi lietuviai atsisaką but tokioj draugijoj, kame yra lenkų.

Lenkai pasakė, jog Vilniaus lietuviams neatiduosią. Bet del visako jie lietuviams pasiųlė du daiktu, kokiuo lietuviai atmetė.

Pirmiausia lenkai sutiko paliuosuoti Vilnių su sąlyga, kad tenai butų pravestas plebiscitas bile kokios pašalinės viešpatijos priežiuroje. Lietuviai tą atmetė.

Po šito lenkai pasiųlė lietuviams Vilniaus klausimą palikti tolesniems laikams, pripažįstant Lietuvą, kaipo busimąją lenkų viešpatijos dalį, ir dalyvauti konferencijoje, kad turėti sąjungoje balsą.

Lietuva "turį glausties" prie Lenkijos.

Lenkai tvirtina, jog Lietuva negali paremti etnologiniais ar istoriniais prirodymais, kad ji visai atskiriai be Lenkijos gali gyvuoti, arba kadir norėti Vilniaus, kaipo savo šaliai sostinės.

Lenkai sako, Lietuva kituomet buvus apgyventa kuone išimtinai vienų baltgudžių, paskui lenkų ir tik pabaigoje lietuvių. Tad šiandie lietuviams, sako lenkai, reikia pamesti apsisprendimo norus ir prisijungti prie Lenkijos arba Baltgudijos. Ir tuomet viskas busią pabaigta.

Tokiuo arogantiniu lenkų tvirtinimu lietuviai pasibjaurėjo ir atsisakė toliaus tarties su jais, pasisakydami, jog kur busią lenkai, ten negali but vietos lietuviams.

Lenkų melai.

Po šitų nepaprastų nuotikių lenkai paleido darban savo paprastus plepalus ir intrigas prieš lietuvius. Intikino Estonijos, Latvijos ir Suomijos atstovus, kad lietuviai senai esą palinkę prie vokiečių ir tik laukią tinkamos progos prie jų prisišlieti. Sakė, reikia veikti be lietuvių.

Kiti atstovai paklausė ir pasekmėje be lietuvių įsteigta sąjunga.

(Korespondentas rašo, buk dabartinė Lietuvos vyriausybė tikisi gauti geresnes sąlygas nuo Lenino—Lietuvos pripažinimą. Ir šitam tvirtinime yra lenkų kryžiokinė dvasia).

Atstovai tokiam Lietuvos atsimetime nematė savo šalims jokių didelių nemagumų. Nes šiandie Lietuva ir šiaip jau atskirta nuo bolševikų ir vokiečių.

Estai taikinsis su bolševikais.

Nors Estonija įstojo sąjungon su latviais, suomiais ir lenkais prieš bolševikus, tečiaus tas faktas nedraudžia estams ir toliaus vesti taikos tarybas su bolševikais. Estai pasakė, jog jie negali toliaus gyvuoti, neturėdami jokių santikių su Rusija. Je turį taikinties su bile kokia Rusijos valdžia.

Kitų viešpatijų atstovai pripažino tiesą ir sutiko, kad estai taikos klausime elgtusi taip, kaip jiems geriau patinkama.

Bet kaip lenkai, taip suomiai atsisakė taikinties su bolševikais. Tie ir kiti pažymėjo, jog jų viešpatijos visuomet gali apsieiti be santikių su Rusija.

Kiek abejonės išreiškė tik latviai. Tie pasakė, jog taippat gali apsieiti be Rusijos. Tik neilgai.

Ofensyva negalima.

Konferencijoje atstovai kiti kitus intikino, jog ofensyva prieš bolševikus negalima. Bet ir bolševikų bijoties nėra reikalo.

Lenkai atstovai pažymėjo, jog lenkų kariuomenė vietomis taip toli įsibriovusi bolševikinės Rusijos teritorijosna, kad Lenkija šiandie visai nebijanti bolševikų užpuolimo.

Nebijo užpuolimo nei Estonija su Latvija. Nes jau vieną kartą Trockiui nepavyko pamušti tų šalių. Gi Suomija, sako, turi stiprią armiją ir visuomet gali atremti visokias bolševikų atakas.

Pabaigoje korespondentas pareiškia, kad Pabaltijos viešpatijų padaryta sąjunga—tai didžiausias atliktas žingsnis po padarymo taikos sutarties su vokiečiais. Nes šitas žingsnis atidaras kelią visų keturių viešpatijų ekonominiam vystymuisi ir finansiniam šalių stiprėjimui.

Pataria jis vakarinei Europai ir Amerikai šitą sąjungą paremti ir užmegsti prekybos santikius su tomis keturiomis viešpatijomis.

NOSKE SPAUDŽIA SAVUOSIUS RADIKALUS.

Jie patys areštuojami; suspenduojami jų laikraščiai.

Berlynas, sausio 23. — Po žinomų čia kruvinų riaušių šalies apginimo ministeris Noske stipriai suspaudė spartakus ir nepriklausomuosius socijalistus.

Jų vadai be jokios atidairos areštuojami ir uždaromi kalejiman. Neleidžiama niekam su jais nei susinešti.

Ligšiol neapribotam laikui suspenduota 15 radikalų laikraščių Sakoma, tų laikraščių išleidimas nebus atnaujintas, kol čia gyvuos karės stovis.

Del Noskes to smarkaus veikimo radikaliai gaivalai pakelia didžiausią trukšmą.

AIRIJOJE SIAUČIA TERORAS.

Sinn-feineriai kovoja prieš anglus.

Dublinas, sausio 23. — Aną vakarą Harcourt gatvėje užpultas ir nušautas vietos policijos komisijonieriaus asistentas Redmond. Piktadaris nesuimtas.

Redmont nesenai čia buvo atsiųstas iš Belfasto. Tenai jis buvo pasižymėjęs policijos tarnyboje. Tad buvo manoma, jog ir čia jam pavyksią pasekmingai veikti prieš teroristus.

Thurles, Airija, sausio 23.—Čia dar vienas policmonas (konstabelis) pašautas. Ginkluotas policijos burys tuojaus pakilo darban ieškoti piktadario. Bet nesusektas.

Kilrush, Airija, sausio 23.—Šale šito miesto pravažiuojančius dviračiais keturis policmonus užpuolė sinn-feineriai.

Policmonai apsigynė. Vieną sinn-feinerį nužudė ir du kitu suėmė. Policmonai nesužeisti.

JUGOSLAVIJA STOVI UŽ FIUME.

Londonas, sausio 23. — Jugoslavija atsakė talkininkams Fiume reikale. Pažymėjo, jog Fiume turi priklausyti ne kam kitam, kaip tik Jugoslavijai. Toksai noras yra išreikštas ir prezidento Wilsono.

Bolševikai Sulaikomi Kaukazo Šone

Dono kazokai eina prieš bolševikus.

Londonas, sausio 23.—Anglijos karės ofisas paskelbė, jog centre ir kairiąjam sparne Kaukazo fronte gen. Denikino armija atbloškė bolševikus iš upės Sal linijos, skersai Caricino-Jekaterinodaro geležinkelio.

Toliaus į vakarus bolševikai perėjo upę Doną, rytuose nuo Rostovo. Bet vakaruose nuo Rostovo jiems nepavyko persimesti per upę. Su dideliais nuostoliais atmušti.

Bolševikų raitarija tenai prarado 12 armotų, 100 kulkasvaidžių ir daugelį nelaisvių.

Bolševikai pažangiuoja Kryme.

Krymo fronte bolševikai jau paėmė Esthmuses, Chongar ir Perekop.

Anot karės ofiso pranešimų, gen. Denikino stovis pasirodąs kiek geresnis.

Nuomoniaujamą, kad bolševikai neturės gana jėgų be jokios pertraukos taip ilgai tęsti ofensyvą. Kokiam laikotarpini jie turės susilaikyti. Tas duos progos gen. Denikinui pasitvarkyti ir sustiprinti savo jėgas.

Gen. Denikinas jėgų galės gauti dar ir nuo kazokų. Nes, anot pranešimų, Dono kazokai pakilę prieš bolševikus ir imą veikti išvien su gen. Denikino armija.

Atsiliepė Kolčakas.

Bolševikų veikimas Siberijoje, anot depešų, susilpnėjo.

Talkininkų augštieji komisijonieriai gavę žinių nuo admirolo Kolčako, kuris esąs Nižniam Udinske.

Sakosi jis ten esąs su keliais savo ministeriais ir su anais dalinąsis likimu.

Latviai įveikia bolševikus.

Vakarų Rusijoj, Letgalijoj, latviai pasivarę pirmyn apie 40 angliškų mylių ir nelaisvėn paėmę apie 13,000 bolševikų kareivių ir daug grobio.

Dar žymi dalis Letgalijos visgi pasilieka bolševikų rankose.

Fronto centre bolševikai negali atsilaikyti prieš latvius. Bet sparnuose latvių briovimasis sulaikomas, anot depešų.

Bolševikai sutraukė stiprią kariuomenę ginti Riešicą, geležinkelių susibėgimą Letgalijoj.

Krasnovodsk nepaimtas.

Kaspijos jurės vakariniais pakraščiais bolševikai pažangiuoja. Jie grumoja miestui Petrovsk, kur yra svarbiausioji gen. Denikino laivyno stovykla.

Krasnovodsko bolševikai dar nepaėmė. Bet jie tame šone pažangiuoja.

ANGLIJA PAKILO LENKTYNĖSNA SU BOLŠEVIKAIS.

Kuoveikiaus Kaukazan siunčiama 10,000 kariuomenės.

Paryžius, sausio 23. — Anglija su didžiausia paskuba ruošiasi pasiųsti 10,000 kariuomenės Kaukazan. Tomis dienomis turės išplaukti karės transportai. Tai bus lenktynės Anglijos su bolševikais. Ir nežinia, katrie pirmiau pasieks Batumą ar Tiflis-Baku geležinkelį. Tiflis yra Kaukaze.

Jei bolševikai pirmiau suspės perkirsti geležinkelį kol anglai užims visą liniją, tai nelengvas bus daiktas 10,000 anglų prasimušti per bolševikus į Baku, į Kaspijos jurės pakraščius.

Sako, 10,000 yra gana.

Maršalas Foch, Sir Henry Wilson ir kiti augštieji armijos oficierai tvirtina, jogei 10,000 anglų kareivių užtenka apsaugoti paminėtą geležinkelį ir sulaikyti bolševikus nuo briovimosi į pietus, jei siunčiama kariuomenė laiku nuvyks paskirton vieton.

Laiku nuvykusi kariuomenė galės užimti visą geležinkelio liniją, pasitaisyti pozicijas kulkasvaidžiams, kulkasvaidžiais apjuosti visus kelius ir upelius ir nepraleisti bolševikų.

Lloyd George, Anglijos premjeras, intikino prancuzus, kad šitų kariuomenė butų pasiųsta į Vokietijos teritorijas, kuriose bus pravestas plebiscitas, gi Anglija tuo tarpu imsianti veikti Kaukaze.

Išpradžių prancuzai nenorėjo sutikti be anglų eiti Vokietijon. Bet, sakoma, Lloyd George pagrumojęs padaryti taiką su bolševikais. Ir po šito prancuzai nusileidę.

Veiksią vieni anglai.

Prieš bolševikus Kaukaze ir toliaus rytuose apsiėmė veikti viena Anglija. Toje ekspedicijoje nedalyvausią nei prancuzai, nei italai, nei amerikonai. Nes šitie tenai neturi gyvų reikalų.

Sulig padarytos praeitą pavasarį slaptos sutarties, Anglija viena apsiėmė apsaugoti ir globoti Persiją. Šiandie nedaug yra Persijoje anglų kareivių. Bet anglų oficierai lavina pačius persus.

Jei bolševikai kartais ineitų Persijon, Anglijos vyriausybė bijosi, kad tuomet anglai ten neatsilaikytų.

Be to, gauta žinių, jog stiprus priešangliškas upas yra pakilęs Tiflise ir kituose didesniuose Kaukazo miestuose.

Toliaus, jei bolševikams pavyktų įsibriauti Turkijon, jie tuomet galėtų didelių nesmagumų padaryti su pačia Mesopotamija. Galėtų dar perkirsti Konstantinopolio-Bagdado geležinkelį, kol stipri anglų kariuomenė suspėtų juos sulaikyti nuo to darbo.

Svarbus daiktas žibalo laukai.

Lloyd George ir Winston Churchill, sakoma, veikią išvien. Karės ministeris Churchill paremia visus premjero plenus ir sutikmėje darbuojasi su fieldmaršalu Wilsonu ir admirolu Beatty.

Kaukazo respublikos Georgia jauni vyrai lavinami prieš bolševikus. Be to, Anglija dabar į ten siunčia kariuomenę ir visokią reikalingą karės medžiagą.

Nėra jokia paslaptis, kodel Anglija pati viena imasi veikti prieš bolševikus Kaukaze ir toliaus rytuose.

Bakum'e yra centras turtingųjų žibalo laukų. Tuos laukus Anglija nori užvaldyti. Tai butų jai kaipir atlyginimas už sulaikymą bolševikų veikimo tame šone.

Bet svarbiausias daiktas Anglijai yra nuo bolševikų apsaugoti Indiją.

Washington, sausio 23. — Kongrese pakyla opozicija skirti 150 milijonų dolierių šelpti Europą maistu.

PRIEŠMAIŠTINIAM BILIUI PRIEŠINASI IR PROKURORAS.

Gompers liudija prieš tą bilių.

Washington, sausio 33. — Kongreso komitetui priešmaištinio biliaus klausime išreiškė savo nuomonę ir pakviestas generalis prokuroras Palmer.

Jis pasakė, jog taippat nesutinkąs su tuo bilium ir nenorėtų, kad tasai butų padarytas įstatymu.

Priešmaištinį bilių tečiaus labjausia pasmerkė Amerikos Darbo Federacijos prezidentas Gompers ir kiti komiteto pakviesti žmonės išreikšti savo nuomones.

Pasak Gomperso, priešmaištinis bilius pakeis pamatinius šalies įstatymus ir jis sugriaus darbininkų organizacijas, nes bus panaikinti streikai.

Gompers sakė:

"Streikai yra nei mažiau nei daugiau kaip tik darbo žmonių varžimąsis geresnin gyveniman. Kolektivius streikus jųs rasite tiktai augštai civilizuotose šalyse. Nerasite streikų nei Kinijoj, nei Indijoj. Bet štai streikai plečiasi Japonijoj."

PALIUOSUOJAMI VOKIEČIAI KARĖS NELAISVIAI.

Lille, Prancuzija, sausio 23.—Iš čia prasidėjo paliuosavimas vokiečių karės nelaisvių.

IR VĖL LAIMĖJO GATVEKARIŲ KOMPANIJA.

Chicagoje gatvekarių kompanija turi pasisekimo kovoti su miestu. Be užvestų bylų augštesniuose teismuose prieš gatvekarių kompaniją už sulaužymą kontrakto su miestu, imant daugiau 5c. už važinėjimą, miestas mėgino gauti "injunction" prieš kompaniją.

Vakar teisėjas McGoorty atsisakė išduoti miestui "injunction," pasiremdamas tuo, kad gatvekarių kompanijos klausimas paduotas rišti augščiausiam valstijos teismui.

Miesto advokatas tvirtina, jog miesto administracija neužsileisianti. Jei valstijos teismas kartais išduotų neprielankų miestui nuosprendį, tuomet miestas, sako advokatas, kreipsis pačian augščiausian šalies teisman.

ŽMONĖS IŠ BADO KRINTA GATVĖSE.

Londonas, sausio 23.—Iš Ungarijos sostinės Budapesto pranešama, jog tenai žmonės iš bado krinta gatvėse.

ORAS

SAUSIO 23, 1920 M.

Chicago.—Šiandie debesiuota; laukiama sniego šiandie vakare ir rytoj; maža atmaina temperaturoje.

LIETUVIŲ KATALIKŲ DIENRAŠTIS
"DRAUGAS"
Eina kasdieną išskyrus nedėldienius.
PRENUMERATOS KAINA:
CHICAGOJ IR UŽSIENYJE:
Metams $6.00
Pusei Metų 3.50
SUV. VALST.
Metams $5.00
Pusei Metų 3.00
Prenumerata mokasi iškalno. Laikas skaitosi nuo užsirašymo dienos ne nuo Naujų Metų. Norint permainyti adresą visada reikia prisiųsti ir senas adresas. Pinigai geriausia siųsti išperkant krasoje ar exprese "Money Order" arba įdedant pinigus į registruotą laišką.
"Draugas" Publishing Co.
1800 W. 46th St. Chicago, Ill.
Telefonas McKinley 6114

Lietuvos Neprigulmybēs Medalis.

Labai gražiai pasidarbavo Lietuvių Numizmatikos ir Istorijos Draugija išleisdama Lietuvos neprigulmybės medalį. Toliau spausdiname to medalio aprašymą pačios Draugijos parupintą ir žinias apie medalio išpildintoją p. A. L. van den Berghen.

Gavome ir mes vieną bronzinį to medalio egzempliorių. Tai-gi paliudijame, kad aprašymas yra visiškai teisingas. Nuo savęs dar galime pridėti, kad skulptoriui pasisekė teisingai išreikšti ant medalio mus prezidento veido psichologiją. Tas ir geriems artistams retai pavyksta, ypač jei jie portretą daro ne iš gyvo[illegible]gus, o iš fotografijos.

Užmetimų galime padaryti vien medalio parašui, kad jo stilius nėra taip gražus, kaip artistiškoji medalio dalis. "Šešiolikta vasario" ten lotyniškai pasakyta "Die XVI mens. Febr." Nors tat nėra tikra klaida, bet tokis išsireiškimas įsigyveno tik naujaisiais laikais. Gražiosios lotynų kalbos amžyje butų pasakyta: "XIV Kal. Martias."

Pāraše pažymėta 1919 metai kaipo Lietuvos neprigulmybės pradžia. Bet Lietuvos Valstybės Taryba tos neprigulmybės išreiškimą apskelbė 16 vasario 1918 m. Tik Tarybos žodis buvo lyg numiręs iki kol mus tėvynė buvo po vokiečiais. Tai-gi tikra neprigulmybės šventė pirmą kart buvo liuosai švenčiama tiktai pirmose metų sukaktuvėse po Tarybos nuosprendžio, arba 16 vasario 1919 m.

Butų netiesa, jei šį medalį girdami užtylėtume p. Aleksandarą Račkų. Jis yra žymus minėtosios draugijos narys; jis medalį sumanė ir rupinosi, kad tas sumanymas įvyktų. Iš veikalo visuomet galima šiek tiek pažinti ir veikėją. Kadangi medalis yra rupestingai, artistiškai ir moksliškai išpildytas, tai ir apie p. Račkų tume teisę sakyti, kad jis savo darbus atlieka gerai.

New Yorko Valstija ir Socijalistai.

Jau senas tas atsitikimas, kad New Yorko valstijos teisdavybė, arba legislatura, išreiškė nenorą įsileisti pas save penkis socijalistus, nors šitie tapo žmonių išrinkti taipat, kaip ir visi nesocijalistai jos teisdavybės nariai. Pradžioje mes nenorėjome kištis į šitą dalyką, nes socijalistų nemėgstame, o čia butų atsėję tarti žodį už juos. Demokratų ir republikonų partijas labai gerbiame, bet šitame atsitikime negalime jų politikos pagirti. Dabar jau nei tylėti negalime, nes dalykas auga didyn ir smarkyn.

Prie politikų ginčo su politikais prisidėjo teisininkų kova su teisininkais. Už nepriimamuosius socijalistus stoja advokatas Morris Hillquit, už teisdavybės didumą stoja advokatas Martin Littleton. Nepoilgam užpakalyje vieno advokato ir teisdavybės daugumos stos viena dalis gyventojų, užpakalyje kito advokato ir penkių socijalistų stos kita dalis gyventojų. Tas dalykas gali tapti rimtesnis negu manoma.

Juomi interesuosis netiktai New Yorko valstija rytuose, bet ir Milwaukee miestas vidaus vakaruose, nes ir jo išrinktasis Berger'is negali patekti į Amerikos teisdavybės butą. Tokių atsitikimų galime tikėtis dar ir kitose valstijose. Socijalistai dabar labiaus negu kitais laikais rupįsis patekti į teisdavybių butus. Mažosios valstijos nepanorės atsilikti nuo New Yorko.

Ginčas eina karštai delto, kad abi pusi turi vieną bendrą pažiurą. Socijalistai visuomet svajotojais vadindavo tuos, kurie pripažįsta kokią nors absoliučią visiems žmonėms priverstiną sąžinės taisyklę, turinčią valdyti visų žmonių visas teises ir įstatus. Absoliutės teisės atmetimas gimdo pažiurą, kad tat visa yra teisė ir teisybė, ką nusprendžia dauguma balsų teisdavybės bute.

New Yorko valstybės teisdavybės butas, esantis mieste Albany, tiki taip, kaip sako to buto daugumos atstovas p. Littleton: "Assembly was a law unto itself" (Sueiga yra teisė ant savęs arba savaime). Nepripažindama teisės augštesnės už savę teisdavybė jaučiasi galint panaikinti penkių išrinktųjų teisę dalyvauti teisdavybėje ir rinkėjų teisę turėti savo daugumos išrinktą atstovą toje teisdavybėje.

Šitame dalyke mes griežtai skiriamės nuo p. Littleton, nuo New Yorko teisdavybės daugumos ir nuo visos paskutiniais laikais viešpatavusios teisių fakultetuose pažiuros, buk tat visa yra teisė ir teisybė, ką teisdavybės dauguma nusprendžia.

Tos pažiuros klaidingumą žinantieji galėjo pirma laiko įspėti, kad panašių atsitikimų kaip Albanyje bus. Jeigu Egipte ne faraonai, tik egiptiečių patrijotų atstovybė butų nusprendusi visus žydų bernaičius žudyti kaip tik gema, bene tas nusprendimas butų galėjęs tapti teisybe ir teise? Jug ta teisė buvo neteisybė ne delto, kad faronai ją išdavė, tik delto, kad ji yra priešinga įgimtosioms žmonių teisėms.

Jug pasitaiko, kad parlamentuose vienos tautos dauguma sumažina tos pačios arba kitos tautos mažumai teisę turėti atstovų sulig savo skaičiaus. Taip budavo Vengrijoje ir kitur. Tokis mažumos teisių susiaurinimas yra neteisėtas, nors jis butų perėjęs visus parlamentinės teisdavybės laipsnius. Tai-gi žmonės turi bei turės teisę rinkti socijalistus ir socijalistai turės teisę buti išrinktais, nors teisdavybės išleistų priešingus įstatus.

New Yorko socijalistų advokatas protauja vienaip su mumis, sakydamas: "Kadangi nėra klausimo apie jų išrinkimą, kadangi nėra abejonės, jog jie yra piliečiai ir šios valstijos gyventojai ir sudėjo savo priedermių prisieką, tai pasibaigė teisdavybės buto galybė ir jurisdikcija ant jų." Prisieka ir jurisdikcija čia nesvarbu, nes tuodu dalyku neina iš gamtinės teisės, o tik vietinių valstijos įstatų. Svarbu yra teisėtasis teisėtų asmenų išrinkimas. Tas jiems duoda gamtinę teisę atstovauti savo rinkėjus.

Tečiaus socijalistų advokatas p. Hillquit nesiremia amžinąja teise, nes ir pats socijalizmas nepripažįsta gamtinių teisių. Jos visos išeina iš neatmainomų dėsnių, sudarančių sąžinės pamatus. Tie yra nematerijaliai, o socijalizmas yra tik viena materijalizmo rųšis ir nei kokių nematerijalių sąžinės pamatų nepripažįsta. Nėsant Dievo ir sąžinė netenka reikšmės.

New Yorko valstijos sostinėje Albany susikirto dvi teisininkų pažiuros, abi klaidingos abi atmetusios amžinąją gamtos teisę, prie kurios taisyklių turi taikintis kiekviena žmonių teisdavybė.

Lietuvos Atstovybēs Pranešimas Kovoje už Lietuvos Nepriklausomybę.

1. Lietuvos Misija.

Remdamasis Laikinosios Vyriausybės išleistuoju ir Valstybės Prezidento, spalių 2 dieną, 1919 m., patvirtintu įstatymu apie užtraukimą nuo Amerikoje gyvenančių Lietuvių, jų draugijų, organizacijų, bendrovių ir įstaigų "Lietuvos Laisvės Paskolos" ir Ministerių Kabineto, spalių 19 dieną, nutarimu, Laikinoji Lietuvos Vyriausybė raštu iš spalių 31 dienos, 1919 N-1591 yra įgaliojusi buvusi Finansų Ministerį, advokatą, **Joną Vileišį**, Misijos pirmininku, buvusį Krašto Apsaugos Ministerį, **Povilą Žadeikį**, Misijos vice-pirmininku, kuriam be to yra suteikti ypatingi įgaliojimai kariškiems reikalams, ir Lietuvos Delegacijos prie Taikos Konferencijos narį **Joną Žilių**, Misijos kasininku.

Susitarus su Amerikos Lietuvių Tarybomis ir kitomis lietuvių organizacijomis, Lietuvos Misija yra sudariusi tam tikrą Paskolos Komitetą ir suorganizavus tam tikrą delei paskolos pravedimo biurą prie Lietuvos Misijų New Yorke, 257 West 71st. St., kursai jau ir pradėjo veikti, kaipo atskira prie Lietuvos Misijos organizacija. Be to prie šio biuro koncentruojamas ir darbas Militarinės Misijos, kurios vedėju yra majoras P. Žadeikis.

Atvykus New Yorkan prieš pačias Kalėdų šventes, Lietuvos Misija negalėjo tuoj vykti Washingtonan, kad ten pareiškus apie savo tikslus ir darbus ir per šventes apiankė keletą lietuvių kolonijų. Iki šiol buvo Misija atsilankius su prakalbomis New Yorke, Brooklyne, Newarke, Bostone, Cambridge, Norwood, Montello, Lawrence, Baltimore. Visur vietos lietuvių ir net valdiškų atstovų buvome priimami kuoširdingiausiai, visur buvo linkėjimų kad Misijai pasisektų nuo Suvienytų Valstijų Vyriausybės išgauti Lietuvos, kaipo nepriklausomos respublikos pripažinimą. Pagaliaus visur vietos lietuviai ir lietuvės be jokių partijinių kivirčių dejos prie Lietuvos Laisvės Paskolos, aukojo tai Lietuvos Šiaulių organizacijai, tai Amerikos Lietuvių brigados užlaikymui.

Artymiausiu laiku Lietuvos Misija paskelbs platesnį pranešimą apie paskolos reikalus ir apie savo maršrutą į kitas didesnes Lietuvių kolonijas. Tuo tarpu prisėjo kiek apsistoti su kolonijų aplankymu, kad nuvykus į Washingtoną.

11. Lietuvos Misija Pasimato su Valstybės Sekretorium p. Lansingu.

Sausio 5 dieną Lietuvos Misijos nariai nuvyko į Washingtoną, kad išgavus pasimatymą su Suvienytų Valstijų vyriausybe ir perstačius jai savo įgaliojimus.

Teko matytis su įvairiais valdžios atstovais, išdėstinėti apie Lietuvos reikalus, o ypač apie karštą norą kaip pačios Lietuvos, taip ir Amerikos lietuvių, kad naujoji Lietuvos Valstybė taptų veikiau pripažinta, kaipo nepriklausoma, ir Suvienytų Valstijų. Po kelių dienų buvo Misijai pasakyta, jog sausio 12 dieną ant 11 v. išryto Lietuvos Misijos nariai bus priimti neoficijaliai State Departamente Valstybės Sekretoriaus p. Lansingo. Tasai pirmas, kad ir neoficijalis, Lietuvos Valstybės atstovų priėmimas tur daug politinės reikšmės, nes tą dieną didžioji viso pasaulio demokratiška respublika pirmą sykį sutiko kalbėtis su atstovais nuo vienos iš Pabaltijos Valstybių, kurios yra apsiskelbusios nepriklausomomis ir ant visados nuo Rusijos atsiskirusiomis.

Paskirtu laiku p. Lansingas atvyko į priėmimo salę ir visi Misijos nariai buvo jam perstatyti. Iš musų pusės keliais žodžiais buvo p. Lansingui pasakyta apie Lietuvos Misijos atvažiavimo tikslus ir įteiktas apie tat platesnis raštas. Valstybės Sekretorius p. Lansingas, pabrėžęs, jog nors jis šiuo laiku negalįs priimti Misijos narių oficijaliai, nes iki šiol dar Lietuva nėra pripažintą kaipo nepriklausoma valstybė, tečiau linkiąs jai visokio pasisekimo ir patarė kreiptis įvairiuose reikaluose prie atskirų departamentų vedėjų.

Tą pačią dieną Misijos nariai buvo priimti užsienių reikalų pramonės departamento vedėjo, kur teko kalbėti apie Lietuvos finansų padėjimą, apie prekybos reikalus ir apie suteikimą Lietuvai kredito. Tarp kitko buvo Misijai pasakyta, jog Suvienytų Valstijų vyriausybė nėsanti priešinga daromai paskolai Amerikoje. Ant rytojaus tam pačiam departamento vedėjui tapo įteiktas memorijalas apie Lietuvos padėtį delei maisto ir prašyta, kad ir Lietuvai butų paskirta dalis pinigų, kaip kad žadama paskirti Lenkijai, Austrijai ir kitomis valstybėms. Be'to per tą laiką tapo parengtas platesnis memorandumas apie ekonominį ir politinį Lietuvos padėjimą ir įteiktas įvairioms įstaigoms ir departamentams. Jie bus paduoti spaudon. Patsai gi įteiktas prie pasimatymo su p. Lansingu raštas šiaip buvo sustatytas:

Lietuvos Misija Amerikoje,
Washington Hotel,
Washington, D. C.
Sausio 12, 1920.

Hon. Robert Lansing,
Secretary of State,
Washington, D. C.

Tamista:

Lietuvos Laikinoji Valdžia pasiuntė į Suvienytas Valstijas Specijalę Misiją, kuri atvyko Washingtonan sausio 5, 1920 m. Misiją sudaro p. Jonas Vileišis, buvęs finansų Ministeris, Majoras Žadeikis, buvęs Karo Ministeris ir Jonas Žilius, buvęs narys Lietuvos Delegacijos prie Taikos Konferencijos Paryžiuje. Pirmininku Misijos yra Jonas Vileišis, kuriam Lietuvos Valdžia davė specijalį įgaliojimą reprezentuoti Lietuvos interesus Suvienytose Valstijose.

Nors Suvienytos Valstijos dar nepripažino Lietuvos Nepriklausomybės ir jos Valdžios, Lietuvių tauta vienok jau patyrė žymią pašelpą nuo Suvienytų Valstijų per Hoover'io Maisto Komisiją ir Amerikos Raudonąjį Kryžių. Suvienytos Valstijos taipgi davė kredito Lietuvai užpirkimui įvairių prekių, ypač aprupinimui Lietuvos jaunutės kariuomenės. Už tat pirmas tikslas Lietuvių tautos yra, išreikšti jos dėkingumą už viską tą, ką Amerikos Valdžia ir tautą suteikė Lietuvai.

Dar prieš karę Lietuva pirkdavo daug įvairių produktų iš Suvienytų Valstijų, o dabar, iš priežasties pagerėjusių aplinkybių, prasiplėtimui komercijos ir industrijos, Lietuva reikalauja daugybės prekių, kurių negalima gauti iš Vokietijos ir artimiausių kaimynių tautų, ir todelei jų reikia ieškoti Amerikoje. Tad nustatymas pastovių finansinių ir komercijalių ryšių su Suvienytomis Valstijomis yra antras ir svarbus tikslas šios Misijos.

Lietuva jau išdirbo savo Valstybei rimtą ir tvirtą konstituciją, sudarė savo valdžią ir sutvėrė kariuomenę, kuri netik ką pasekmingai atlaikė užpuolimus bolševikų, išvydama juos iš savo rubežių išgujant juos net už Dauguvos, bet taipgi pergalėjo Vokiečius, kurie laikė Lietuvą okupacijoje per keturis karo metus ir taipgi išvarė ir juos iš savo krašto. Lietuva dabar jau yra pripažinta de facto nepriklausoma Anglijos, Prancuzijos ir kitų Valstybių, ir Misija turi vilties, kad ir Suvienytos Valstijos, kur daugiau kaip 750,000 Lietuvos išeivijos laukia pripažinimo Lietuvos Nepriklausomybės, taip pat trumpu laiku matys reikalingu ir naudingu išsireikšti už Lietuvos nepriklausomybę ir tuomi sutvėrti stiprų pamatą draugiškam susinešimui jaunai Lietuvos respublikai ir didžiai Amerikos demokratijai.

Pastanga realizuoti šią viltį yra trečias ir svarbiausias Misijos tikslas.

Misija ruošia memorandumą išdestantį ekonominę ir politinę padėtį Lietuvos, kuri, su jusų leidimu, ji trumpu laiku priduos Valstijos Departamentui per Lietuvių Ekzekutyvį Komitetą, su kuriomi Lietuvos Misija pilnai kooperuojasi.

Su užtikrinimu musų augštos pagarbos, turime garbę buti Tamista

Su godone,
Lietuvos Misija Amerikoj
Pirmininkas **J. Vileišis**
Majoras Liet. Kariuomenės,
P. Žadeika.
Misijos narys **J. Žilius.**

III. Lietuvos Atstovybės Įsteigimas.

Paminėtas laiške prie p. Lansingo Lietuvos valdžios įgaliojimas, kuriuomi generalė Lietuvos valstybės atstovybė pavedama Misijos pirmininkui Jonui Vileišiui šiaip skamba:

Kaunas,
Lapkričio 2 d., 1919 m.
Lietuvos Valstybės Užsienių Reikalų Ministerija.
No. 3829.

(Įgaliojimas parašytas prancuzų kalboj).

Pilnasai įgaliojimas (Pleinpouvoir).

Lietuvos vyriausybė šiuomi įgalioja p. Joną Vileišį Lietuvos Misijos prie Suvienytų Amerikos Valstijų pirmininką, buti generaliu Lietuvos atstovu, įtikėdama jam šiose valstijose priveizdėti Lietuvos reikalų ir juos vesti. (Pasirašęs)

Galvanauskas,
Ministerių Kabineto Pirmininkas.

P. Klimas,
Užsienių Reikalų Ministerijos Valdytojas.
(Antspauda).

Kadangi iki šiol Lietuvos valstybė nėra Suvienytų Valstijų vyriausybės pripažinta, kaipo nepriklausoma valstybė, tai šio įgaliojimo ir nėra galima oficijaliai Suvienytų Valstijų vyriausybei įteikti, bet apie jį jau žino, su tokiu įgaliojimu faktinai skaitos ir neklindo musų tveriamai naujai Lietuvos valstybės atstovybei, kaipo Lietuvos legacijai organizuotis.

Todel nuo šio laiko aš, Jonas Vileišis, sutinkant su Lietuvos valstybės įgaliojimu, faktinai perimu Lietuvos valstybei atstovybės reikalus pilnon savo žinion ir atsakomybėn. Nuo šio laiko Washingtone įsikurusi pirmoji Lietuvos valstybinė įstaiga, valstybės lėšomis užlaikoma. Laikinai, iki bus sudarytas šios atstovybės atskiras biuras, visais reikalais reikia kreipties Lietuvių Ekzekutyvio Komiteto adresu 703 Fifteenth St., Washington, D. C., Lietuvos Atstovybei.

IV. Svarbiausios Lietuvos Atstovybės Uždnotis.

Sunku yra jau tuoj dabar išdėstyti uždnotis Lietuvos Atstovybės Suvienytose Valstijose, kuomet šių valstijų dar nėra Lietuvos nepriklausomybė pripažinta. Tečiau jau dabar galima nurodyti jos pamatiniai dėsniai.

Lietuvos Atstovybė, kaipo valstybinė įstaiga, privalo lygiai rupintis reikalais visų Lietuvos piliečių, neatsižiurė-

(Pabaiga ant 3 pusl.)

Kitas Laivas rengiamas Lietuvon

Gavę žinią iš Lietuvos, kad jau siuntiniai kurie musų pirmiau buvo pasiųsti jau yra išvežiojami po Lietuva, dabar rengiami kita laiva kuris išeis Vasario mėnesije. Norintieji siųsti ant to laivo turėtų kreipties prie musų informacijų. Siuntiniai visi turi buti mums Bostanan pristatyti nevėliaus Vasario 10 d.

LITHUANIAN SALES CORPORATION
120 Tremont Str., Boston, Mass.

Užsirašyk Lietuvos Laikraštį "KARIŠKIŲ ŽODIS".

Išeina karta į savaitę Kaune. Yra 8 puslapių ir yra leidžiamas Krašto Apsaugos Ministerijos. Mes gavome sekanti ingaliojima tą laikrašti užrašinėti Amerikoje:

K. A. M.
Generalis Štabas
Literaturos Dalis
Gruodžio 19, 1919 m. LIET. PREKYBOS BENDROVEI
No. 437 Boston, Mass.
Kaunas

Šiuomi įgaliojame "Lietuvių Prekybos Bendrovė" Amerikoje rinkti prenumeratą "Kariškų Žodžio" laikraščiui. Kaina Amerikoje metams 48 auksinai, pusei metų 24 auksinai.....

(Parašas Kapitonas Ruseckas
Generalio Štabo Literaturos Dalies viršininkas.
(Parašas) Vyresn. leitenantas Steponait
"Kariškių Žodžio" Redaktorius.

Todel visi Amerikiečiai užsirašykite šį laikraštį ir paremkit Lietuvos narsiąją kariuomenė kuri kovoja už musų tėvų šalį. Prisiųskite mums $2.00 ir savo adresą ir gausite "Kariškių Žodį" per visus metus. Prisiųskite $1.00 gausite per šešis mėnesius.

LIETUVIŲ PREKYBOS BENDROVĖ
120 Tremont St., Boston, Mass.

PINIGAI SIŲSTI LIETUVON per
Lietuvių Prekybos Bendrovę
YRA IšMOKAMI

Šiomis dienomis gavome sekantį laišką iš Lietuvos kuris parodo, kad pinigai Lietuvon nueina.

"Lietuvos Prekybos ir Pramonės Bankas"
Kaunas, Laisvės Alėja, 66.
Gruodžio 13 d., 1919 m.

Lietuvių Prekybos Bendrovei Amerikoje,
Boston, Mass.

Gerbiamieji:—

Tamistų Bendrovės visas pristatytąsias perlaidas Bankas išmokėjo. Pilną už perlaidų atskaitą Bankas netrukus pristatys.

Su pagarba,
(Parašas) *A. Prusas*, Direktorius.
Julius B. Kaupas, Sekretorius.

Jeigu ir Tamsta nori greitą pagelbą suteikti saviškiems Lietuvoje tai tuojaus rašyk ant žemiau paduoto adreso ir gausi pilnas informacijas kaip pigausiai pasiųsti pinigus Lietuvon.

Lithuanian Sales Corporation
120 Tremont Str., Boston, Mass.

Lietuvos Nepriklausomybės Medalio Aprašymas.

Veikalo autorius yra Albertas L. Van den Berghen. Gimė Vilvarde, Belgijoje, rugsėjo 8 d., 1850 metuose. Iš mažens jis turėjo didį palinkimą linkui dailės, ir dar mokiniu budamas nekartą nustebindavo savo mokytojus dailės srityje. Kuomet užbaigė Bruxellio Dailės Akademiją, jis teturėjo tik 18 metų amžiaus. Trumpu laiku jis pagarsėjo visoj Belgijoj ir patapo vadovu Bruexellio dailininkų, gi 1869 metuose jis tapo deleguotas iš Belgijos į Pasaulinę Parodą Paryžiuje.

Atitarnavęs 5 metus Belgijos kariuomenėje kaipo seržentas-majoras, sugrįžo namo, bet čia jis jau ramumo rasti negalėjo. Jam pradėjo sapnuoties garsioji Amerika ir 1876 metuose jis apleido savo tėvynę ir atkeliavo New Yorkan. Čia jį atviromis rankomis priėmė St. Gaudens, tais laikais garsiausias Amerikoje dailininkas, su kuriuo tulą laiką ir darbavosi.

Amerikonai; pažinę kokio jie svečio susilaukė, pakvietė jį už profesorių prie Art Instituto Chicagoje. Mokiniai, kurie turėjo progos prie jo mokinties, jį labai pamylėjo ir tokiu budu jis ingijo daug prietelių įvairiose pasaulio dalyse. Chicagos Art Institutas patapo garsiu ir dailininkai iš visų šalių pradėjo apie jį spiesties.

Kaipo skulptorius, jam lygaus Amerikoje nebuvo. Jo nukaltus iš marmuro, bronzo įvairius biustus, grupes ir statuas žmonės labai brangindavo ir noriai pirkdavo. Visų dailės veikalų, kiek jis yra padaręs, sunku butų išskaitliuoti. Keletas svarbiausių jo veikalų yra šie:—

Laisvės stovyla, Baltimore, Md. yra jo pastatyta.

Jam buvo pavesta pastatyti Lincolno stovylą Bruxellyje, kaipo dovaną Belgijai nuo Amerikos.

Jis pastatė keletą puikių namų Pasaulinei Parodai Indianoje, Brazilijoje ir kitur. Jis yra padaręs daugybę modelių įvairiems medaliams. Jo veikalais po šiai dienai dailininkai negali atsigėrėti.

Dabar, jau praleidęs 69 žiemas, tas pražilęs senelis-dailininkas gyvena gamtos grože apdovanotame kaimelyje Oak Lawn, netoli nuo Chicagos. Lietuvių daile jis yra labai užsiinteresavęs ir negali jis atsistebėti, kodel lietuvių dailė taip labai skiriasi nuo kitų vakarinės Europos tautų dailės.

Kuomet Lietuvių Numizmatikos ir Istorijos Draugija pakvietė jį, kad paminėjimui Lietuvos Nepriklausomybės paskelbimo teiktųsi jis sutverti kokį nors veikalą, tai gerbiamas dailininkas, nors nupuolęs akimis ir pastaruoju laiku jau su daile sunku jam yra užsiimti, vienok tą pakvietimą maloniai priėmė.

Lapkričio 5 d., Shermano hotelyje, Chicagoje įvyko medališkosios dailės žinovų posėdis. Tame posėdyje buvo išstatyta ant parodos keletą šimtų medalių ir plakietų paminėjimui svarbiausių didžiosios karės nuotikių. Gerb. Van den Berghenas perstatė žinovų kritikai ir savo veikalo, tveriamo Lietuvai, projektą. Visi girdėjusi nuo dailės [illegible] Ypatingai garsusis [illegible] ir gve[illegible]damo), medalistas p. J. Schulman, labai gyrė tą veikalą. Lietuviai turės progos pasigėrėti p. Van den Bergheno dailės tvariniu ir už jo triūsą bus dėkingi.

Al. R-s.

Medalio Aprašymas.

A) — Pirmoji Medalio pusė.

1) — **Jo Ekscelencijos, Lietuvos Prezidento Antano Smetonos biustas**, priešakinėje pozoje.

PASTABA. Skulptoriams padaryti "bas reljefa" priešakinėje pozoje, tinkamų medaliui, yra labai sunku. Veido išraiška yra maloni, patraukianti, pilna drąsos ir prakilnumo. Labai malonu, kad bešališki dailės kritikai pripažino dailininko Van den Berghen'o modelį labai puikiai pavykusiu.

2) — **Vainiko reikšmė.**

a) po kairei, rutų, musų tautinio žolynėlio šakelės, reiškia nekaltybę, ašaras kenčiančiųjų, viltį ir t. t.

b) po dešinei, aržuolo šakelė, — reiškia pasiryžimą, ištvermę, vienybę ir galę.

c) Nokstančios gilės, — tai branduoliai musų tautos gyvybės. Iš menkų gilių, milžinai aržuolai išauga...

d) Nubirusios gilės, — tai musų broliužėliai kritę kovoje už tėvynę, kurių nemirtinas pavyzdys įleis patriotizmo diegus į Lietuvos jaunimo širdis ir užaugins mums naujų sargų bei apgynėjų šventų musų tautos teisių.

e) Erškėčiai suspaudę vainiką, — tai vargai jaunutės respublikos; tai sunkus metai musų pirmojo Prezidento.

3) — **Skydas.**

a) Ant skydo penkkampė žvaigždė turi heraldišką reikšmę demokratinės respublikos.

b) Skaitlinės "1919", — yra tai metai, kuriais Jo Ekscelencija apsiėmė pildyti Lietuvos Prezidento pareigas.

B) — Antroji medalio pusė.

Vaidelytė išėjusi iš vergijos lindynės, triuškina žalčiui galvą, pamina po kojomis kaukuolę (mirties ženklą) ir aukoja ant tautos aukuro visą ką turi.

a) Vaidelytė perstato lietuvių tautos dvasią.

b) Žaltys, — tai Lietuvos priešai.

c) Kaukuolė, — tai mirties šmėkla. Visi žinome, kad musų tautos priešai lėmė jai mirtį...

d) Sutraukioti pančiai ant vaidelytės rankų, — visi žino ką šie reiškia.

e) Ant skydo lotyniškas parašas: — **BENIGNO NVMINE DIE XVI MENS. FEBR. A. D. MCMXIX LITVANIA STATVIT SE ESSE LIBERAM COADVNATAM NEMINI SVBDITAM.**

Lietuviškame vertime skamba šiaip: **Iš Augščiausiojo 16 Dienoje Vasario, metuose Viešpaties 1919, Lietuva pareiškė** (pasauliui) **savo pasiryžimą buti laisva, suvienyta ir nepriklausoma.**

f) Tolumoje matosi vandenėlis. Kaip vandens bėgimo nieks užtvenkti negali, taip lietuvių sielos troškimų niekas nuslopinti neįstengs.

g) Už Nemunėlio matosi tekanti sau[illegible] tai brangios laisvy[illegible]

Tai toki yra reikšmė to istoriško medalio.

Numizmatiškos žinios apie medalį.

a) — Pradėjo ir užbaigė darbą nukaldinime šių medalių, **Lietuvių Numizmatikos ir Istorijos Draugija**, su pagelba Amerikoje gyvenančių lietuvių veikėjų.

b) — Mintis tam medaliui buvo pavesta sutverti tam tikrai komisijai, susidedančiai iš numizmatikos bei heraldikos žinovų.

c) — Scenerija sugrupavo ir vinjetes nupiešė J. B. Kudirka ir Al. M. Račkus.

d) — Medaliui modelis tapo sutvertas pastangomis dailininko A. L. Van den Berghen'o.

e) — Komisijon suredaguoti ant skydo parašą buvo pakviesti lotyniškos kalbos žinovai.

f) — "Copyright" teises del šio medalio (No. 59095) Suv. Valst. Amerikos ribose, išgavo dailininkas A. L. Van den Berghen'as ir tas teises atidavė globoti sądraugui numizmatikoje, Al. M. Račkui.

g) — Aštuoniolikos (18K) "Karatu", vienatinį auksinį medalį nutarta nusiųsti Jo Ekscelencijai, Pirmajam Lietuvos Valstijos Prezidentui Antanui Smetonai.

h) — Auksinio medalio didumas yra: 50 milimetrų diametre ir apie 5 — milimetrų storumo.

i) — Bronziniai medaliai yra tokio pat didumo.

j) — Penkis šimtus (500) bronzinų medalių nutarta pasiųsti į žymesniuosius pasaulio muziejus ir numizmatiškoms draugijoms.

k) — Vieną tukstantį ir penkis šimtus (1,500) bronzinių medalių nutarta padalinti po vieną ekzempliorių pasižymėjusiams Lietuvos veikėjams.

l) — Vieną tukstantį (1.000) bronzinių medalių nutarta padalinti po vieną ekzempliorių pasižymėjusiams lietuvių veikėjams, gyvenantiems Amerikoje.

m) — Skaitlius šių bronzinių medalių yra aprubežiuotas iki trijų tukstančių (3,000) ekzempliorių. **Daugiau tų medalių niekuomet, su originaliu "matrisu"** (matrix, dies), **nebus kaldinta.** Veikėjams patarta, kad globotų šį medalį kaipo retenybę.

n) — Sulyg tarptautinės numizmatikos žinovų, šis medalis, yra svarbus tuomi, kad tai yra pirmutinis politiškas medalis, ant kurio randasi lietuvių tarmė.

POLICIJOS VIRŠININKAS GINA POLICIJĄ.

Jis pats sakosi nieko bendra neturi su politika.

Į valstijinio prokuroro Hoyne užpuldinėjimus prieš Chicagos policiją atsako pats policijos viršininkas Garrity.

Viršininkas sako:

"Aš nesu politikas. Esu tik policmonas. Jei man bus padidinta valdžia, kokios aš reikalauju, aš tą valdžią pavartosiu panaikinti mieste piktadarystes ir prižiurėsiu, kad tasai policijos autoritetas nebutų pavartojamas politikos tikslams."

Policijos viršininkas sako, kad pirm užimsiant dabartinę vietą jis pirmiausia pasakęs miesto majorui, jog policijai politika busianti svetima.

I, todel šiandie policmonas yra tolimas nuo visokios miesto vedamos politikos, išėmus retus pavienius atsitikimus.

LIETUVOS ATSTOVYBĖS PRANEŠIMAS KOVOJE UŽ LIETUVOS NEPRIKLAUSOMYBĘ.

(Pabaiga nuo 2 pusl.).

dama į jų partijinius ar tautinius skirtumus. Lietuvos Atstovybė tur pasilikti neprigulminga nuo partijinių ar tautinių susivienijimų arba organizacijų esančių Amerikoje ir, žinoma, negali aktyviai jose dalyvauti. Už visus savo darbus Atstovybė neša atsakomybę tik prieš Lietuvos vyriausybę, kuri paskiria, eidama Lietuvos konstitucijos dėsniais, kaipo patį atstovą, taip ir svarbiausius Atstovybės valdininkus iš tarpo Lietuvos piliečių.

Budama visai neprigulminga nuo vietos pilietinių organizacijų, Lietuvos Atstovybė privalo vienok buti koartimiausiame kontakte ir susižinojime su visomis Amerikos lietuvių organizacijomis. Todel juo tampriau, juo tvirčiau šios organizacijos bus sudarytos, juo bus lengviau ir pačiai atstovybei atlikti jos užduotis. Galima tikėtis, jog visos lietuvių organizacijos, visi Lietuvos piliečiai sulig savo turto ir uždarbio sutiks liuosai mokėti kokį nors mokesnį Lietuvos valstybės reikalams. Iki šiol per įvairias organizacijas, o ypatingai ačiu rupesniui Amerikos Lietuvių abiejų Tarybų ir Fondų, buvo atlikti milžiniški darbai ir sukrautos didelės aukos Lietuvos nepriklausomybės iškovojimui. Atsiras tos lėšos ir tos nepriklausomybės palaikymui, apie ką turės įsitarti pirmoj eilėj pačios Tarybos.

Šiaip nusimanydama, Lietuvos Atstovybė yra atsikreipusi prie Lietuvių Ekzekutyvio Komiteto sekančiu raštu:

Lietuvių Ekzekutyviam Komitetui, Washingtone.

Remdamies Lietuvos vyriausybės įgaliojimu nuo lapkričio 2 dienos, 1919 m. No. 3829 ir duotomis man instrukcijomis, šiuomi turiu garbės pranešti, **jog nuo šios dienos aš perimu savo žinion ir atsakomybėn Lietuvos valstybės reikalų atstovavimą ir vedimą Suvienytose Amerikos Valstijose** ir prašau į mėnesį laiko, butent iki vasario 15 dienos, š. m., įteikti man visus dokumentus, pinigus ir kitus raštus, paliečiančius. Lietuvos atstovybės reikalus, ir drauge įgalioju Ekzekutyvį Komitetą, kaip buvo daroma iki šiol, vesti su mano žinia visus Lietuvos atstovybės reikalus, iki galutinai aš patsai negalėsiu pilnai perimti visus reikalus savo žinion ir atsakomybėn.

Sausio 15 dieną, 1920 m.

Su tikra pagarba,

Jonas Vileišis,
Generalis Lietuvos atstovas Suvienytose Amerikos Valstijose.

GRAND RAPIDS, MICH. LIETUVIAMS!

Jusų kolonijoje nuo Balandžio 20 dienos 1919 m. "Draugą" atstovauja p. J. MARGELIS, 544 Myrtle str.

Pas jį galite "Draugą" užsirašinėti, nusipirkti, paduoti į jį pajieškojimus ir pagarsinimus. Galite gauti ir knygų.

Šiuomi atšaukiame įgaliojimus kokiam nors kitam Grand Rapids, Mich. "Draugo" agentui.

Kas pas jį iš Grand Rapidso lietuvių užsirašo "Draugą", tam jis duoda dovanų "Draugo" kal[illegible]

VIEŠA PADĖKA.

Nuoširdžiai tariame ačių už gražų patarnavimą gerb. klebonui kun. M. L. Krušui ir kun. K. Zaikauskui laike laidotuvių musų dukters Juzefinos Mazilauskaites kurį mirė sausio 18 d. 1920. Palaidota sausio 20 d. 1920 su iškilmėmis iš Šv. Jurgio bažnyčios į Šv. Kazimiero kapines. Taip-pat tariame ačių Seserims Nazaretiems, varg. B. Janušauskui p. Makuškai Vaikučių Chorių, graborui A. Masalskiui ir visiems dalyvavusiems laidotuvėse.

Antanas ir Marijona Maziliauskai.

A. † A.
E. ŠEMIOTIENĖ

(Po tėvais Varnilavičiutė)

Mirė sausio 21, 1920, po trumpos ligos 40 m. amžiaus. Paėjo iš Kauno Red. Šiaulių Apsk. Triškių miestelio, į Amerika atvažiavo 1907 metais. Paliko dideliame nuliudime vyra Juozapa, dukteri Emilija ir sunų Antana.

Laidotuvės atsibus subatoj sausio 24 d. iš Šv. Jurgio bažnyčios 8:30 val. išryto į Šv. Kazimiero kapines. Laidotuvemis užsiima graborius S. P. Mažeika.

Gimines ir pažįstami nuoširdžiai kviečiami dalyvauti laidotuvėse po num. 2821 S. Emerald Ave.

Nuliudę: Vyras Juozas
Dukte Emilija Sunus
Antanas Šemiotai.

NAUJIENA.

Geriausia ir praktiškiausia turėti su savim tai
Peilis — Šautuvas.

Ji gâlima paprastai vartoti kasdiena kaipo peilį, o reikalių prisiėjus kaipo šautuva 22 caliber.

Peilis-šautuvas nėra tai kokis žaislas, bet vienas iš geriausių ir praktiškiausių dalykų. Kuomet jis sudėtas į kruva atrodo kaip kišeninis peilis, 3 colių ilgio, peilio ašmenys yra padirbtos iš geriausio plieno, viršus ir nikeliuotas. Kutkas ir kojukė yra pakavotas pačiam peilij, kuomet peilis yra reikalingas tiktai atsidarai ir gali vartoti, — prisiejus pavojuj tik patraukėj kojukė ir 22 kalibrų suvių. Šitos yra geriausios išradimas.

Šie peiliai kitur yra parduodami po $12.00 ir daugiau — bet mes ant neapribuoto laiko juos pardavinesime po $5.65, užtat kad norime kad žmonės su jiais apsipažintų.

Mes jų turime tiktai 3,000, nelaukite ilgai nes jų gali pritrukti, užsisakyk viena šiandiena.

Nėra reikalo visa suma pinigų mokėti, galima pasiųsti 25c o likusius kaip aplaikysi šį dalyka.

ALL WORLD EXPORTERS DEP. 41
1010 N. Ashland Ave. Chicago, Ill.

LIET. PILIEČIŲ DR-JOS VAK. PA. Pittsburgh, Pa.

Valdybos Antrašai:

J. P. Petraitis—pirmininkas.
J. Janauskas—vice-pirmininkas.
J. W. Patekevich, nutarimų raštininkas.
J. Daukšys—finansų raštininkas.
B. W. Woshner—iždininkas.
Direktoriai:—S. Simanavičius, J. Pakrosnis, S. Liutinskas, F. Venslovas, J. Marcinkevich, P. Bardzilauckas.
Ligonių direktoriai:—J. Kybartas, P. Marmokas.

CICERO LIETUVIŲ DOMAI!

Kas tiktai iš Cicero norite gauti "Draugą" arba paduoti į jį apgarsinimą, ar kokį darbą (jobą) kreipkitės prie p. A. Valančiaus.

1442 So. 49-th Ave.

Pas jį galima gauti maldaknygių ir kitokių knygų.

Pasinaudokite.

Galvos ir Gerklės Ligos

Dažniausia ligos forma, kuri paeina nuo užleisto peršalimo. D-ro Carter savo budu išgydo greitai ir pasiliekamai.

Ar kvapas atsiduoda?
Ar balsas užkimęs?
Ar skrepliuoji?
Ar visą skauda?
Ar nosis prišašus?
Ar šniokšti miegodamas?
Ar bėga kraujas iš nosies?
Ar nosį skauda ir yra [illegible]?
Ar labai čiausti?
Ar akis silpnos ir ašaroja?
Ar skauda pakaušį?
Ar negali užuosti?
Ar gerklė uždžiuvus ryt[illegible]
Ar miegi išsižiojęs?
Ar nosis užsikemša nakti[illegible]

Šitie apsireiškimai gali [illegible] influenzą. Reikia pradėti g[illegible] dar nesusirgęs visai. Eik p[illegible] ją prie pirmo apsireiškimo[illegible]

DR. F. O. [CARTER]
Akių, Ausų, Nosies ir [illegible]
120 S. State St., Chica[go]
Besisukamų šviesų iškab[illegible] 23 metus prie State g[illegible]
Valandos 9 iki 6. Nedėldie[niais] iki 12. Atdara Subatomis p[illegible]

: Pasiulome Naujus Teatralius Veikal[us]

"GIMS TAUTOS GENIJUS"
Drama II dalyse. 10 asmenų lošia.
KAINA 30 CENTŲ.

"KANTRI ALENA"
6 veiksmų, 9 paveikslų drama. 13 lošėjų ir keletas reivių, pasiuntinių, tarnų.
KAINA 35 CENTAI.

"DESENZANO MERGELĖ"
3 veiksmų drama. 19 lošėjų (merginų).
KAINA 20 CENTŲ.

Draugas Publishing C[o.]
1800 West 46th Street Chicag[o]

Vienatinis Amer. kulturinis juokų ir pašaipos lai[kraštis]

"PERKUNAS"

Išeina kiekvieną mėnesį. Leidžia garsi 'Perkuno' Bendro[vė]. Užsisakyk 'Perkuną' tuojau. Perkunui dievaičiui nenusidėk.

Prenumeratos kaina
Metams: $1.50; pusmečiui 85 centai; pavienis numeris 15 centų 'Perkuno' Bendrovės šėras $10.00.

'PERKUNAS' 206 Cardoni Ave. Detroit, Mich.

Pirmas 'Perkuno' numeris jau išėjo iš spaudos.
'Perkunui' sandarbininkauja geriausi Amerikos lietuvių rašytojai, poetai, dailininkai. Įvairesnio ir geresnio laikraščio nerasi visame pasaulyj.

LIETUVIŠKOS GAIDOS.
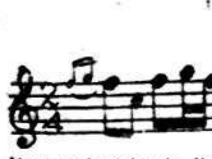
1. Šokių Rinkinys stygų orkestrei, 11 knygučių.
2. Šokių Rinkinys No. 2 stygų orkestrai 10 knygučių.
3. Trimitas, Šokių Rinkinys pučiamai orkestrai, 10 knygučių.
4. Šokių Rinkinys, Pianui, Jame yra 13 lietuvišku šokių.

Čia yra įvairiausių lietuviškų šokių, maršų, himnų, suktinių, overturų ir t.t. Piano knygutės po $1.00. Kitų instrumentu po 50c. Visai orkestrai tiktai $4.00.
5. Fantasia, smuikui solo, su pritarimu Piano .... 75c.
6. Penkios dainos Pritaikytos mokyklų chorams .... 50c.
7. Šešios giesmės lotynų kalboj maišytam chorui .... 35c.
Parduodam gaidas, Pianus, grojamas mašinas, styginius, pučiamus, instrumentus. Viską kas yra muzykoj.

V. NICKUS Musical Instruments.
10308 Michigan, Ave., Chicago

Biznieriai garsinkites "Drauge"

DIDŽIAUSIA LIETUVIŠKA KRAUTUVĖ CHICAGOJE

PEARL QUEEN KONCERTINA

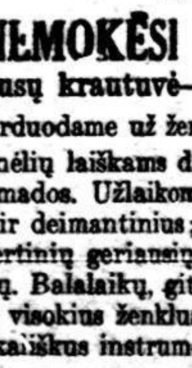

NEMOKĖSI PINIGUS BEREIKALO
Musų krautuvė—viena iš didžiausių Chicagoje

Parduodame už žemiausią kainą, kur kitur taip negausi. **Mašinėlių laiškams drukuoti ir ofiso darbams yra naujausios mados. Užlaikom visokius laikrodžius, žiedus, šliubinius ir deimantinius; gramafonus lietuviškais rekordais ir koncertinių geriausių, armonikų rusiškų ir prusiškų išdirbysčių. Balalaikų, gitarų ir smuikų, kokių tik reikia. Dirbame visokius ženklus draugystėms, taisome laikrodžius ir muzikališkus instrumentus atsakančiai**

Steponas P. Kazlawski

4632 So. ASHLAND AVE., CHICAGO, ILL.
Telefonas: DROVER 7309

L. R. KATALIKŲ VIENYBĖS I SEIMO PROTOKOLAS.

(Tąsa.)

II-ras skyrius, Šv. Antano parapijoje, Cicero, Ill., susitvėrė lapkričio 10 d., 1919 m. Valdyba: kun. H. J. Vaičiunas—dvasiškas vadovas, J. Mockus—pirmininkas, V. Petrošienė—nutarimų raštininkė, Z. Gulbinienė—finansų raštininkė, A. Pavilionis—iždininkas, iždo globėjai: M. Dambrauskas, O. Nausėdaitė.

Draugijos prie jo priklausančios:

L. D. S. 49-ta kuopa, lapkričio 10 d., 1919 m. ....$ .50
.. L. R. K. Moterų Sąjungos II-ra kuopa .... .50
ievo Motinos Sopulingos draugija .... .50
Antano iš Padvos draugija .... .50
I. Širdies V. Jėzaus draugija .... .50
Šventų draugija .... .50
igaliaus giedorių draugija .... .50
alystės Maldos draugija .... .50
ntano iš Padvos parapija .... .50
ės Švenč. po priegloba Šv. Juozapo draugija.... .50
s Fondo 59 skyrius .... .50
vos Vyčių 14 kuopa .... .50
aringos Sąjungos 3 kuopa .... .50

lausantieji pavieniai nariai 1918 m., kurie Centran po 50c:

. H. J. Vaičiunas, B. Posanka, O. Milaušauskienė, J. iis, O. Nausėdaitė, J. Mockus, M. Dambrauskas, M. Mi-M. Lukošaitis, P. Preiksaitė, J. Mozeris, Z. Gulbinienė, s, A. Povilionis, Iz. Gaems, M. Valančienė, P. Gadastonaitė, M. Samuolis, J. Andriejunienė, J. Kavaliau-avaliauskas, K. Mykolaitis, T. Mykolaitienė, T. Gobe-lašauskaitė, A. Kisielius, A. Andriulaitienė, M. Adonošaitis, B. Šilkinienė, P. Tutinas, V. Rimkus, J. Zaura, M. Klimienė, B. Johnsonas, J. Kližentas, avičius, N. Mišeikis, J. Kaikaris, F. Strėlčiunas, A. P. Garbuzas, P. Paterabas, A. Valančius, M. Marcin-Naruševičia, A. Bernadišius, J. Vingelis, K. Lenartie-Prabašauskas, J. Lukoševičienė, P. Balčiunaitė, O. Kli-Vaitaitis, Al. Zakaras, O. Kližentienė, A. Krencius, B. M. Martinkienė, J. Ivanaška, M. Liakas, J. Petkevi-lartinkus, J. Laiškonis, O. Laiškonienė, M. Ližienė, K. Bukauskaitė, B. Mišeikienė, M. Jasienė, P. Kasis, J. Kasmauskienė, A. Kasmauskas, M. Kašlekienė, M. Makarienė, P. Tamulevičiutė, J. Sursutienė, O. Vaičiulaitė, M. Augaitė, M. Zubavi-atavičiutė, J. Pocevičia, L. Steponaitis, M. En-e, E. Milašauskaitė, O. Aleliunaitė, J. Valiulis, S. nė, J. Ligutis, F. Petrauskas, M. Monkevičienė, P. itis, O. Skridulienė, O. Stanišauskienė, U. Supienė, R. ienė, M. Janušauskienė, A. Andriulaitienė, S. Tamošai-laitienė, M. Rubliauskienė, J. Brazauskas, J. Ak-čius, L. Steponaitis, A. Valaitė, J. Nakrošius, P. Matas, nila, J. Gribauskas, T. Sabatavičia, J. Keriedis, K. Gursienė, A. Spranaitienė, J. Spranaitis, A. Spranaitis, J. Katėas, J. Valaitis, M. Mišeikienė, J. Tripeikis, S. Bukauskas, J. asas, B. Kučienė, O. Miliauskienė, J. Zalaginas, M. Šriupšie-. M. Monkevičienė, A. Šulgaitė.

III skyrius, Aušros Vartų parapijoje, susitvėrė kovo 9 d., m. Valdyba: J. Mikaliunas—pirmininkas, A. Valonis—tarimų raštininkas, K. Kiela—iždininkas.

Draugijos prie jo priklausančios: Centran užsimokėjo

S. L. R. K. A. 100 kuopa, birželio 3 d., 1918 m. $1.00
Šv. Kazimiero draugija, birželio 3 d., 1918 m. 1.00
L. Vyčių 24 kuopa, birželio 3 d., 1918 m. 1.00
Labdaringos Sąjungos 7 kuopa, gruodžio 10 d., 1918 m. 1.00

IV skyrius, Šv. Jurgio parapijoje, susitvėrė gegužio 12 d., 19 m. Valdyba: Pr. Vaicekauskas—pirmininkas, Sim. Ausnas—nutarimų raštininkas.

Draugijos prie jo priklausančios: Centran įmokėjo:

. Labdaringos Sąjungos 5 kuopa, birželio 3, 1918......$1.00
. A. L. R. K. Mot. Sąjungos 1 kuopa, birž. 3, 1918...... 1.00
. Šv. Vardo Jėzaus draugija, birž. 3, 1918............ 1.00
. Visų Šventų pašelpos draugija, birž. 3, 1918......... 1.00
. Apaštalystės Maldos dr-ja, birž. 3, 1918............. 1.00
. L. D. S. 29 kuopa, birželio 3 d., 1918 m.............. 1.00
Vasario 11 d., 1919 m.................. 1.00
7. S. L. R. K. A. 15 kuopa, birz. 11 d., 1918 m.......... 1.00
. Tautos Fondo 32 skyrius, birželio 3 d., 1918 m......... 1.00
. Šv. Onos draugija, birželio 3 d., 1918 m. 1.00
. L. R. K. Piln. Blaivininkų 27 kp. birž. 3, 1918........ 1.00

V skyrius, Šv. Kryžiaus parapijoje, susitvėrė gegužio 23, 1919 m. Valdyba: kun. A. Skrypka—dvasiškas vadovas, Al. anavas—pirmininkas, M. Petroševičienė—pirmininko pagelbinkė, V. Stancikas—nutarimų raštininkas, V. Galnaitė—finansų raštininkė, M. Šedienė—iždininkė, iždo globėjos: A. Baltutienė ir N. Sokaitė.

Draugijos prie skyriaus priklausančios:

Užsimokėjo Centrui:

1. L. Vyčių 13 kuopa, birželio 3 d., 1918 m..............$1.00
2. Labdaringos Sąjungos 1 kuopa, birželio 3 d., 1918 m... 1.00
3. S. L. R. K. A. 85 kuopa, birželio 11 d., 1918 m......... 1.00
. L. R. K. Mot. Sąjungos 21kuopa, geg. 23, 1919 m.
R. K. Piln. Blaivininkų 21 kuopa, geg. 23, 1919.
. Spaudos draugija.
. Raud. Kryžiaus rėmėjų 39 skyrius.
.. Kryžiaus Mokyklos Alumnų draugija.
Šv. Pranciškaus Tretininkų draugija.
. Šv. Kazimiero Akademijos rėmėjų draugija.
Šv. Cecilijos parapijos choras.
Šv. Agotos Moterų ir Merginų kliubas.
Tautos Fondo 39 skyrius.

VI skyrius, Nekalto Prasidėjimo Panelės Švenč. parapije, susitvėrė lapkričio 23 d., 1919 m. Valdyba: kun. A. Briš—dvasiškas vadovas, J. Petraitis—pirmininkas, B. Nenarto—nutarimų raštininkas, Iz. Paškauskas—finansų raštininkas, B. Nenartonis—iždininkas.

SKAITYTOJŲ BALSAI.

TĖVYNĖS BALSAS.

Garbingos ir prakilnios tos tautos, kurios turi užtektinai savo veikėjų. Musų tėvynė ir jos veikėjai, apgniaužti iš visų pusių priešų, skaudžiai turi kentėti, lieti graudžias ašaras ir nekaltą kraują, kad nusikratyti nuo savęs priešus ir likti liuosais.

Antri metai jau kaip tėvynė, Lietuva, pražydėjo ir išleido pirmus žiedus į platų pasaulį. Kitos tautos, pamačiusios tą žiedą, klausia viena kitos, iš kur tas trispalvis žiedas atsirado. Nedrąsiai nunai atsiliepė ir pasakė pasauliui, kad jo vardas yra Lietuva, kuri per šimtus metų buvo pavergta rusų biurokratų, kurios vardas buvo išbrauktas iš Europos žemlapio.

Ji šiandie atsikėlė iš karsto ir kalba pasauliui, kad ji nebenori buti vargė, bet šaukia savo sunus, dukteris prie savęs ir nori gyventi, lygiai kaipir kitos tautos.

Šiandie tėvynės akys ir širdis yra atkreiptos į mus lietuvius amerikiečius. Svarbame momente ji prašo mųs, čia augusių ir ateivių, duoti jai pagelbą, šiandie ją nori nuskandinti musų priešai: lenkai, rusai, vokiečiai; siunčia ji kiekvieną dieną mums žinias, žinutes ir jaučia musų prielankumą; šiandie ji brangina musų sunkiai uždirbtus, sutaupytus centus ir nori mus ištirti, ar ištikrųjų užjaučiame jos vargus, ar padedame jai kovoti su priešais. Be abejo, mes, amerikiečiai, jos šauksmą visados išgirdome ir dabar girdžiame. Nebuvome ir nebusime tėvynės priešais, bet pirmiausia, išgirdę tėvynės balsą, stojome į darbą gelbėti ją iš vergijos ir dabar nėra rankos nuleistos; kiek kas galėsime, gelbėsime ir remsime Lietuvą ir jos valdžią, pirkdami bonų.

Tegul atmena tėvynė, kad ir Amerikoj dar gyvena jos sunai, dukterys, kad ir jie nori keliauti ir gyventi laisvoj tėvynės padangėj ir už ją ten, reikale, galvą padėti, kaip padėjo bočiai senuoliai ir dabar deda musų broliai.

Už tai amerikiečiai, stokime į darbą, ne pasigyrimais, ne ieškodami garbės, bet del tėvynės labo.

Tegul nebuva kolonijos, parapijos, nė draugijos, nė šeimynos, nė pavienio žmogaus, kurs neturėtų nusipirkęs Lietuvos bonų.

Į pagelbą visi: seni, jauni, maži ir dideli, be skirtumo, liuosuokime tėvynę iš vergijos ir svetimų jungo. Gana jau prikentėjome įvairius persekiojimus, vargus. Atėjo laikas, kada turime progą stoti ir gelbėti nuo pražuties savo brangią tėvynę, Lietuvą.

Linksma, malonu bus grįžti į laisvą tėvynę, kur gegutės pavasaryj kukuoja, kur paukšteliai čiulba, kur artojai dainuodami laukus aria, kur sesutės šieną laukuose grėbia... Ten musų tėvynė, ten musų gimtinis kraštas—graži Lietuva.

V. J. Damašus.

ABI PUSI DOLIERIO.

Kas nežino kiek gero suteikia pinigas? Aš manau, vargu bau rastum žmogų, kurs nežinotų apie jo vertę civilizuotų tautų tarpe. Visiems yra žinoma, kad dolieris suteikia: drabužį, maistą, šilumą, puikiausius pagyvenimus, tobuliausias ...erėjimui regi-nius. Žodžiu, visas civilizacijos vystymasis ir palaikymas iki šiol priklausė visagalinčiam dolieriui, o ne visam pasauliui, t. y.: pinigas valdė žmoniją nuo biedniausio iki bagočiausio; šokino apie save, o žmonės šoko iki nuilsimo ir gerėjosi pinigais.

Tai-gi klausimas: Delko žmonijai ne ateina į galvą mintis begu viskas gera, ką del mųs pinigas nuveikia ir veikia? Žmonės, mąstykite. Imkime pinigą į rankas ir pamažėlį verskim jo antrą pusę. Ką mes pamatysime? Liudna darosi, kas metasi į akis iš kitos pusės dolierio. Tiesiog šiurpuliai sukrečia visą. Tik įsivaizdinkim, kokią rolę lošia pinigas. Jo nuopelnai nesulyginamai mažesni už padarytą blėdį vien delto, kad žmonės nenori, arba nesijaučia galį, tą pinigą sutvarkyti.

Kaip augščiau minėjau, kad pinigas visa gera atlieka, o bloga kaip ir nieko. Tuo tarpu, žiurėkite, kokia pragaištis pasauliui del meilės to visagalio baisuno dolierio.

Vargšas ubagaudamas iš atmatų maistą gaminasi. Tiesiog badu miršta, tuo tarpu skarmaluose pas tą patį vargšą ant kupros žmonės suranda vienuoliką tukstančių dolierių.

Del dolierio meilės darbininkas virš savo jiegų pavojingiausius ir sunkiausius darbus atlieka, nors galėtų ir lengviau dirbdamas sau maistą padaryti. Del dolierio meilės liudininkai neteisingai teismuose kalba; del dolierio meilės teisėjai kreivą nuosprendį duoda. Milijonieriai stato stipriausius murus ir visą eilę apgynėjų surengia apgynimui savo visagalio dolierio, o prie to dar kožną valandą jaučiasi pavojuje, budami parazitais ir visuomenės skriaudėjais.

Parazitų visagalis, netvarkus pinigas priveisė per beširdžių turčių rankas visokių žmonių, nežinančių savo amato arba profesijos. Pažiurėkime, kas sukelia karę, ar ne dolieris? Kas sukelia streikus ir revoliucijas, ar ne dolieris? Ant galo kas griauna šeimynas ir palaiko skurdą? Vienas ir teisingas atsakymas: visas šitas ir dar kitas nelaimes suteikia tas baisus galiunas ir netvarkus dolieris. Gali kas pamanyt, kad aš noriu, jog visai pinigų nebutų. Visai ne. Aš tik noriu, kad dolieris butų tarpininku, o ne viešpačiu.

O, kaip butų ramu pasaulyje, jei įvyktų taip, bet kada-gi bus tas, kada.

Vietinis.

Gerb. "Draugo" Redakcija:—

Siunčiu "Dr-gui" mano linkėjimus: pirmiausia linkiu pasekmingo plėtojimosi lietuviškoj visuomenėj, taip-gi toliaus geidžiu, kad šiuose metuose rastųsi energijos ir darbštumo tarp skaitytojų, kad platintų tarp naujų skaitytojų taip svarbų mųs laikraštį "Draugą," kad rašytų žinutes ir pamokinančius straipsnius labai katalikystės ir abelnai lietuviškos visuomenės. Tas mums labai reikalinga, nes musų liaudis ne mano pati tobulinties. Reikia patraukti prie skaitymo pamokinančių straipsnių, ypatingai išreikšti savo mintis, panašiai kaip kad viršui paduodu.

Taip-gi ir moterys, kurios tik gali valdyti plunksną, už pareigą turėtų karts nuo karto parašyti į laikraštį straipsnių.

Vietinis.

PIRKITE ... TAUPY-MO ŽEN... ...S.S).

PEARL QUEEN KONCERTINOS

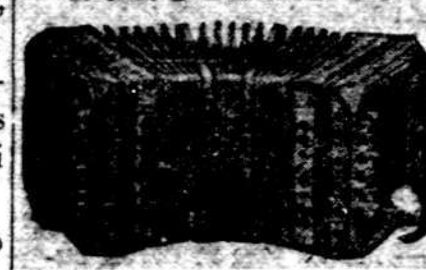

Dabar yra patvirt'ntos ir vartojamos dangumos lietuvių, kurie grajija koncertiną ir augštai rekomenduojama kaipo geriausia koncertina padaryta Suvienytose Valstijose Amerike. Mes galime jas parupinti augšto arba žemo tono.

Reikalaukite katalogo, kurį išsiunčiame dykai.

GEORGI & VITAK MUSIC CO.
1540 W. 47th St., Chicago, Ill.

REIKALINGOS MERGINOS

Del Interesingiausio
Darbo
Pasaulij
Darbas
Pastovus
Užmokestis
Gera.

Tu patarnauji publikai, bet iš privatiškų ofisų kurie randasi visose dalyse miesto.

Mokamą kuomet mokiniesi prie Ideal Training Departmente, 311 W. Washington Street.

Atsilankykite, rašykite arba telefonuokite Official 300, reikalaujant Booklet K arba nuvažiuokite į arčiausia prie namų telefono stoti ir pareikalaukite pilnų informacijų.

CHICAGO TELEPHONE COMPANY

Ar Skaudejimas Strenose Tave Vargina?

LABAI negerai kuomet diena po dienai velki tas skaudamas strenas — jautiesi nesveika. Tu nori pasveikti, geriausias budas tai surasti kas ištikruju yra negerai su jumis. Gal inkstai negerai dirba, gal jie yra peršalę gal perdaug persidirbę ir užtat tu jauti ta begalini skausma strenuose, ir tavo nervos sugadintos. Gali pasitaikinti kad atsikelius išryto jautiesi nuvarges ir nenoris dirbti, tavo galva visa skaudama ir inkstai dirba nereguliariai. Nelauk ilgiau! Laukimas gali išsivystiti į—dropsy, gravel arba Bright's liga. Vartok Doans Kidney Pills. Jos yra tukstančiui pagelbėję. Jos pagelbes ir tau. Pasiklausk savo kaimyno

Skaityk ką šitie žmones sako:

Jautėsi Silpnas ir Skaudus.

Wm. Roesky, savininkas čeverykų krautuvės, 37 Bridge St., Tunkahannock, Penna. sako: "Aš kentėjau per nekurį laiką nuo strėnų skaudėjimo. Aš tikrai jaučiausi kaip surakintas, negalėjau dirbti: šlaunis mano buvo sustyrusios ir inkstai nedirbdavo gerai. Pamėginęs Doan's Kidney Pills jaučiausi sveikas."

Strenos labai Skaudamos.

Mrs. Andrew Egielski, 1109 Elliston Str., Michigan City, Ind., sako: "Aš kentėjau nuo labai skaudamu strenu; jos vargino mane diena ir nakti taip kad negalėjau dirbti, kuomet pasilenkdavau negalėjau at sitiesti. Mano inkstai nedirbo gerai ir nuolat man galva skaudėjo. Ant gali aš nusipirkau dežutė Doans Kidney Pills, jos man pagelbėjo ir šiandiena esu sveika."

Turėjo Lumbago.

S. Teliep, 1080 Ogden Str., Bridgeport Con., sako: "Kiek laiko atgalios aš turėjau didelius skausmus strenuose ir negalėjau dirbti nieko. Lumbago mano kankino taip kad aš negalėjau atlikti savo darbo. Galva man sukdavosi lyg girtam, viskas rodėsi kad virsta kambaryj. Sužinojus apie Doans Kidney Pills aš pamėginau ir dabar jaučiuosi sveikas ir patariu ji visiems vartoti.

Turėjo Skausma Strenuose.

Mrs. Oliver Chihart, Sauk Rapids, Minn., sako: "Aš kentėjau didelio skaudėjimo strenuose, rodos kad mano ...oks sunkaus slopindavo žemyn. Mano kojos nutripdavo kad buvo nepavaldomos. Mano galva buvo baisiai skaudama negalėdavau nakti užmigti. Nusipirkus Doans Kidney Pills, jos tuojaus mane pagelbėjo. Kuomet tik nesijaučiu gerai tuojaus jas vartoju."

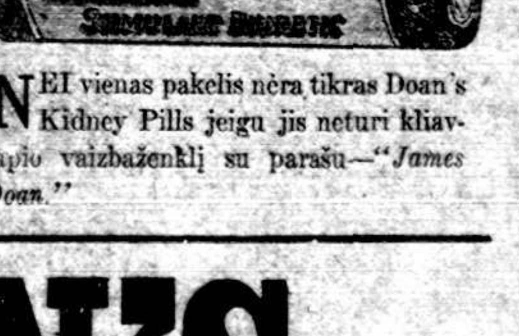

NEI vienas pakelis nėra tikras Doan's Kidney Pills jeigu jis neturi kliavlapio vaizbaženklį su parašu—*"James Doan."*

DOAN'S
Kidney Pills

Gaunamos kožnoj aptiekoj, 60c už dė... ...r-Milburn Co...

LIETUVIAI AMERIKOJE.

WORCESTER, MASS.

Gerbiamoji Worcesterio lie- vių visuomene! Už garbę tu- pranešti, kad musų Spau- s Draugija, po globa šv. Po- lo, pasidarbavus gerb. kun. kaičiui ir kitiems darbš- ms nariams, šiemet narių aičiumi padidėjo, negu pra- ais metais buvo. Tai-gi kvie- mi visi lietuviai ir lietuvai- prisidėti prie šios Draugi- , nes šiemet labai gražaus rinio yra spauzdinamos kny- s. Kiekvienam yra gera pro- prisirašyti prie šios organi- jos, nes įsirašymas atsiei- tik 1 dolieris į metus, o už dolierį kiekvienas narys, ar- narė, gauna knygų dviejų olierių vertės.

Šiemet jau turime apie 130 arių. Dabar Draugija deda vi- s pastangas, kad trumpu lai- u sulauktų iki 200 narių. Be to rumpu laiku bus surengtos rakalbos. Dieną, vietą ir kur os prakalbos bus, paskelbsime ėliau. Taip-gi pranešu, kad usirinkimas šios Draugijos vyks vasario 1 d. Visi nariai r narės kviečiami pributi, nes us svarstoma apie padidini- ą dr-jos ir kaip geriau pra- latinus katalikišką spaudą. teinantieji susirinkiman, atsi- eskit ir naujų narių.

Vardan visos draugijos

V. Blavackas, rašt.

TRENTON, N. J.

Nedaug šiame mieste gyve- a lietuvių, bet ir tų tarpe ran- si tokių, kurie sakosi "Jes- m panie tego szlachta." trentoniečiai lietuviai tokius šlektas" vadina labai negra- u žodžiu. Ir kur-gi ne, juk tie adinamieji "šlektos" paeina Kauno bei Vilniaus guberni- , tik čia, Amerikoj, mat, "su- ukėjo."

Karo laiku, kuomet negau- avo iš Lietuvos laiškų nuo tė- ų bei giminių, minėti "šlek- os" drąsiau stovėjo lenkų pu- ėj, bet kuomet pradėjo gauti iškus, kuriuose aprašoma, aip užimtose Lietuvos daly- e lenkai elgiasi su lietuviais, et su tų "šlektų" tėvais bei minėmis, nuleido nosis ir ne- no ką daryti. Ar-gi ir dabar epraregės Trentono "šlek- os" ir nepradės sykiu su lie- viais darbuoties, nes pirmiau ė į prakalbas, nė į vakarus etuvių neidavo.

Sausio 3 d. vietos T. F. sky- us buvo surengęs prakalbas. albėjo p. K. J. Krušinskas, . F. Centro raštininkas. Žmo- ių prakalbosna suėjo neper- augiausia. P-as Krušinskas ražiai kalbėjo, nupiešdamas argingą Lietuvos padėjimą ir agino dėti aukas ant jos lais- ės aukuro.

Susirinkusieji prakalbosna visa atjautė ir kas kiek ga- jo paaukojo išgavimui Lietu- i laisvės.

Lietuvių Politiškas Kliubas vo metiniame susirinkime iš do paaukojo 15 dol., Šv. Jur- o dr-ja taip-gi iš iždo 10 dol., nas Poškus, ir Mot. Kieras ip-gi po 10 dol.

Po 5 dol.: A. Žvirblis, J. Čen- , A. Linkevičius, A. An- ulis, A. Micevičius, K. Veli- , K. Vaitavičius, P. Nakvo- , K. Turonis, V. Palevičius, Putienė, A. Daminikaitis.

Po 4 dol.: V. Abramavičius, . Bačalis.

Po 3 dol.: A. Junča II. P. auskas.

Po 2 dol.: S. Varanis, P. Jekelevičius, J. Blumevičius, D. Junča, P. Jenuševičius, F. Milinavičius, J. Jekelevičius, J. Kaminskas, J. Velivis, A. Junča I, B. Kareiva.

Po 1 dol.: M. Jekubavičius, O. Poškiutė, V. Turoniutė, S. Milinavičius, V. Vaisieta, J. Ramšė, A. Jakstonis, A. Ramšė, J. Palevičienė, C. Bačelienė, J. Molis, P. Svietinskas, A. Kieras, A. Kastantinavičius, K. Jekubavičius, F. Kastantinavičius.

Smulkių aukų $3.65.

Viso prakalbose surinkta $144.65.

Tą patį vakarą kalbėjo ir L. D. S. Centro raštininkas, p. A. F. Kneižis. Reikia pažymėti, kad šis savo kalba trentoniečiams patiko. Nepatiko tik porai socijalistų, kurie klausydami jo raukėsi, lyg rugštų obuolį butų valgę. Kalbėtojas taip juos suvarė ožio ragan, kad nė klausimų nedrįso duoti, nors kalbėtojas reikalavo.

Taip-gi buvo atvažiavęs ir p. A. Kazlas iš Newark, N. J. Jis buvo atsivežęs katalikiškos literaturos, kurios nemažai trentoniečiams pardavė.

Be to reikia pažymėti, kad trentoniečiai šiuomi kartu padarė vieną žingsnį pirmyn, nes sutvėrė L. D. S. kuopą. Kuopon įsirašė 14 narių. Po prakalbų liko išrinkta valdyba, kurion pateko: J. Velivis—pirm., Jonas Poškus—vice-pirm., K. Velivis—nut. rašt., J. Bačelis,—fin. rašt., P. Seinauskas—ižd., iždo globėjais: S. Varanis ir K. Vaitavičia.

Taip-gi rinkta aukos del L. D. K. D. P. Lietuvoje. Surinkta $10.65.

Visiems aukotojams lai buna širdingas ačiu.

Lietuvos Sunus.

KANKAKEE, ILL.

Nors mes pilnai neužbaigėm rinkti mums paskirtos sumos aukų į Kalėdinį Tautos Fondą, t. y. 150 dol., bet vis-gi gerokai pasispyrėm. Nors didžiuma ir po mažai aukojo, bet visi atjautė tėvynės vargus. Atsiminus, kad čia nėra didelių uždarbių, pragyvenimas brangus, o žmonės su šeimynomis, tat ir negalima norėti didelių aukų.

Širdingai ačiu kolektoriams: S. Zumarai, J. Eglauskui, J. Daušianskui, J. Matukui ir A. Poderskiui už pasidarbavimą.

Žemiau paduodu surašą aukotojų:

Po 5 dol.: P. Gentvila, S. Zumaras, K. Sirvaitis, J. Virbalaitis, J. Sabaliauskas, K. Žukauskaš, K. Misevičia (W. S. S.).

Antanas Tičiulka $3.00.

Po 2 dol.: J. Nenios, M. Sabaliauskas, S. Tičiulka, J. Malinauskas, J. Daučianskas, J. Laurikas, J. Paplinskas, J. Urbonas, S. Sčiukauskas, A. Urbonavičia, A. Poderskis, J. Jokimavičia, A. Januškevičia.

Pranas Alinauskas $1.50.

Po 1 dol.: J. Gerskas, J. Staliunas, K. Samanskis, J. Stankunas, A. Grajauskas, V. Girdauskas, J. Kasparavičia, V. Linceika, P. Leškauskas, J. Krulikas, J. Linčiake, J. Jakštas, J. Stankus, A. Jodelis, A. Parašinskas, I. Muckos, J. Grigoras, J. Grigoras, J. Damašauskas, M. Velička, J. Muckos, V. Sapranauskas, V. Galovčikas, A. Vaitekunas, A. Rokus, P. Gilis, J. Biras, V. Gerskas, P. Kavaliauskas, J. Rickos, P. Velička, J. Kaminskas, K. Stankus, J. Eglauskas, J. Damašauskas, K. Beliauskas, J. Matukas, J. Tolušis, K. Ajauskas, V. Varpiotas, J. Žilinskas, K. Nenios, P. Bąrisa, J. Kaminskas, U. Kaminskienė, A. Stenevičia, B. Cialka, A. Cialkienė, J. Saučiulius, A. Muckus, P. Zelionka, Pr. Meškauskas, V. Tamkus, Pr. Petrauskas, M. Juška, A. Apanavičia, J. Ivanauskas, S. Kasiulis, Pr. Leonavičia, V. Linčevičia.

Po 50c: A. Usevičia, U. Rašinskaitė, J. Muckus.

Už vėliaveles $1.50.

Pirmiau buvo ižde $7.00.

Viso labo $135.50.

Išlaidos: stampoms ir perlaidai 50c.

Jeigu butų kur klaida, malonėsit pranešti.

Su tikra pagarba,

Pranas Žebrauskas,
T. Fondo 101 sk. rašt.,
222 So. Wabash ave.,
Bradley, Ill.
arba:
P. O. Box 61,
Bradley, Ill.

BLOOMFIELD, N. J.

Lietuvių tamsumas.

Šitas miestas nėra didelis. Lietuvių gyvena 40 šeimynų ir nedaug pavienių. Lietuviai turi tiktai vieną S. P. draugiją, prie kurios priklauso 30 narių.

Viename tos draugijos susirinkime užsiminta apie Lietuvos Laisvės paskolą. Norėta išrinkti komitetą, kuris pereitų per visų lietuvių namus. Pripustieji lenkų dvasios lietuviai buvo tam priešingi. Jie sakė, kad Lietuvos dar nėra, tai nė pinigų nereikia skolinti. Vos keturios šeimynos yra, kurios remia Lietuvos reikalus.

Pirmiau čia gyvavo ir Tautos Fondo skyrius. Dabar jau susirinkimų nelaiko. Skyrių, turbut, suardė tie patys, kurie buvo priešingi Lietuvos paskolai.

Pernai čia buvo susiorganizavęs ir L. R. Kryžiaus rėmėjų skyrius, bet dabar jau nieko negirdėti.

M. C.

PHILADELPHIA, PA.

Gruodžio 24 d., 1919 m. baigė Pennsylvania Institute ir gavo gydytojo laipsnį Petras Vincentas Montvilas.

Dr. P. Montvilas metus praktikavo Pennsylvania Arthopendic Hospital ir Temple Universitete The Samaritan Hospital.

Pirmą sykį Amerikon atvažiavo 1911 m. 1914 metais gavo pakvietimą grįžti Lietuvon. Sugrįžęs tėvynėn 1915 metais tarnavo rusų kariuomenėj medikaliam skyriuje. Tais pačiais metais sugrįžo Amerikon ir 1918 m. buvo pašauktas Suv. Val. kariuomenėn į Medicine Corps base hospital camp McArthur, Waco, Texas. Karui pasibaigus, buvo paliuosuotas iš Suv. Valst. kariuomenės su "Honorable Discharge."

Dr. Montvilas yra katalikas ir didis tėvynės mylėtojas. Daug veikia lietuvių katalikų dirvoje. Yra rimtas ir iškalbingas. Gimtinė Petro yra Rozalino parapijoj, Panevėžio apskrities. Gimė liepos 22 d., 1892 metuose.

Nepasitenkinęs tuo mokslu, kokį baigė, Dr. Montvilas žada ir toliau mokinties. Lėšas apmokės Suv. Val. valdžia arba Federal Vacation Education Board.

Paul. P. Grajauskas.

ROSELAND, ILL.

Lietuva gal šiandie stovėtų ant tvirtesnio pamato, jei mes gerbtumėm ir brangintumėm savo vadus, jei mes, vietoje pirštais badyti ir bereikalingai iš keršto ir pavydo šmeižti, vietoje tų visų žioplių ir ignorantų pasielgimų, atiduotumėm jiems pagarbą.

Gerb. kun. P. Lapelis yra musų jaunas veikėjas ir moksleivių šelpėjas. Atminkime, kad tokių mes mažai turime, todel roselandiečiai lietuviai katalikai lai laiko sau už garbę ir kiekvienas su pasididžiavimu gali pasakyti: turime sau už garbę mylėti ir gerbti jį, kaipo Lietuvos žiedą, musų tautos gabų rašėją.

Branginkime juos, o ne šmeižkime susirinkimuose.

Naras.

AKRON, OHIO.

Sausio 4 d., tuoj po pamaldų, vietinis klebonas sušaukė pusmetinį parapijos susirinkimą, kuriame klebonas ir komitetai išdavė atskaitą iš parapijos ineigų ir išlaidų. Atskaita buvo aiški ir susirinkusius užganėdino. Parapijonai dekojo savo klebonui ir komitetams, kuriais buvo: M. Tobula, K. Tamošauskas, S. Stankunas ir S. Rodovičia už jų pasidarbavimą per 3 metus.

Tveriant parapiją prisiėjo sutikti daug kliučių ir nemalonumų netik nuo priešų, bet ir nuo savųjų. Per tą trumpą laiką jau turim trečią kunigą. Be to, čia bandė susisukti sau lizdus žinomi perėjunai, pasivadinusieji save kunigais, Strazdas ir Urbonas, su kuriais prisiėjo vesti nemažą kovą. O kam yra nežinoma, kaip yra parapijos sunki pradžia neturint pinigų, neturint lietuvio kunigo. O netekusių doros vadinamų socijalistų Akrone yra daugiau, negu kur kitur.

Šiems metams parapijos komitetan inėjo šie parapijonys: A. Aleknavičius, L. Lipinskas, S. Stankunas ir V. Slesoraitis.

Taippat galutinai sutarti pavesti bažnyčios statymą Lietuvių Pramonės Bendrovei. Iki šiol tik sklepas išmurytas. Jei ne žiemos šalčiai, trumpame laike Akrono lietuviai katalikai susilauktų bažnyčios. Bažnyčia yra statoma gražioj vietoj, šiaurinėj miesto dalyj, kur proga yra lietuviams apsigyventi ir įsteigti savo pramones, nes dabar pramonininkais čia yra beveik vieni svetimtaučiai.

Kodel lietuviai snaudžia? Gerai butų, kad iš kitų miestų atvažiuotų lietuvių pramoninkų ir čia užsidėtų krautuves. Lietuvių Pramonės Bendrovė turi pardavimui gerų lotų prie bažnyčios.

Susirinkime taip-gi išrinktas komitetas iš klebono ir p. A. Peleckio vykinimui Lietuvos paskolos. Tikime, kad ir draugijos iš savo tarpo išrinks po du komitetu. Tada galėsime padaryti didesnę agitaciją pardavinėjimui bonų.

Kai-kurie lietuviai pusėtinai maukia namie dirbtą degtinę. Ar-ne apaks gerdami nuodus?

Žiema pusėtinai šalta ir nemažai prisnigo. Darbai labai gerai eina. Daug lietuvių atvažiuoja iš kitų miestų. Tik vargas su gavimu namų pagyvenimams.

Maudis.

SO. BOSTON, MASS.

Sausio 11 d., š. m., Moterų Sąjungos ir L. Vyčių kuopos bendromis jiegomis statė scenoje istorinį veikalą "Mirga." Vakaras buvo pobažnytinėje svetainėje.

Vakaro vedėja, p. O. Jankienė, atidarydama programą pasakė įžanginę prakalbėlę.

Visųpirma monologą "Naujas kalbėtojas" atliko p. A. Bendoraitis. Dialogą gabiai atliko p-lės Z. Gurkliutė, lietuvaitės rolėje ir p. T. Blažienė, lenkės. Publiką prijuokino iki ašarų. Dialogo autorė yra p. U. Gudienė.

Po to sekė vaidinimas. Visi vaidintojai roles gerai atliko. Vaidinime dalyvavo sekančios ypatos: Vytauto rolėje D. Antanavičius, Onos, jo žmonos—p-lė Z. Gurkliutė, Mirgos—p-lė M. Sakalauskaitė, Gimbuto—p. Z. Klapatauskas, Bilgeno—p. A. Bendoraitis, Žmogžudžių—pp. Praškas ir D. Antanavičius, Mostevo—p. K. Kiškis, Kareivių—pp. K. Savickas ir K. Valatka.

Vaidinime publikos akis ypatingai traukė Mirgos rolėje p-lė M. Sakalauskaitė. Ji jau ne pirmą kartą scenoje taip pasižymėjo. Kada tiktai pasirodo scenoje, tada publika gerisi jos gabumais.

Žmonių vakaran tiek atsilankė, kad net sėdynių truko. Visi ramiai užsilaikė.

Valio vyčiai ir sąjungietės! Vienybėje galybė.

Rengimo Koresp.

J. P. WAITCHES
ATTORNEY AT LAW
LIETUVIS ADVOKATAS
4542 S. WOOD STREET
CHICAGO.

DR. S. NAIKELIS
LIETUVIS
GYDYTOJAS IR CHIRURGAS
Ofisas ir Gyvenimo vieta
3252 So. Halsted Str.
Valandos: nuo 9 iki 11 ryte: nuo 2 iki 4 po pietų: nuo 7:30 iki 9:30 vakare
Telefonas Yards 2544
Ofisas: 4712 So. Ashland Ave.
Val. 4:30 iki 7 v. vak.
Telefonas Drover 7042

Telefonas Pullman 856
Dr. P. P. ZALLYS
Lietuvis Dentistas
10657 So. Michigan, Avenue
Roseland. Ill.
VALANDOS: 9 iki 9 vakare.

Tel. Drover 7042
Dr. C. Z. Vezelis
LIETUVIS DENTISTAS
Valandos: nuo 9 ryto iki 9 vak.
Nedėlioms pagal sutarimą
4712 SO. ASHLAND AVENUE
arti 47-tos Gatvės

Telefonas Pullman 69
DR. W. A. MAJOR
GYDYTOJAS IR CHIRURGAS
Ofisas 11719 Michigan Ave.
Adynos 8:30 iki 9 išryto — 1 iki 2 po pietų — 6:30 iki 8:30 vakare.
Nedėliomis nuo 10 iki 11 išryto

DR. S. BIEŽIS
Lietuvis Gydytojas ir Chirurgas
2201 West 22nd St.
Kampas S. Leavitt St.
Telefonas Canal 6222.
Valandos 1—5 ir 7 iki 9 vakare.
Residensija:
3114 W. 42nd St.
Telefonas McKinley 4988
Valandos: iki 10 išryto.

DR. J. SHINGLMAN
Gydytojas ir Chirurgas
Ofisas 4930 W. 13 St.
Kamp. 49 Court
Res. 1229 W. 49 Avenue
Telefonas Cicero 3656
Ofiso Cicero 49
KALBAME LIETUVIŠKAI

Uždirbk $35 iki $50 į savaitę
Kirpejiai ir kriaučiai yra reikalaujami visuomet, jie turi trumpas valandas ir lengva darba.
Mes galime jus išmokyti šio darbo į trumpa laika dienomis ar vakarais, už maža kaina. Specijalis skyrius mokinimo ant siuvamu Power mašinu.
MASTER SCHOOL,
J. F. Kasnicka, Perdėtinis
190 N. State Str.
Kamp. Lake Gat. 4 lubos

S. D. LACHAWICZ
Lietuvys Graborius patarnauju laidotuvėse ko pigiausia. Reikale meldžiu atsišaukti, o mano darbu busite užganėdinti.
2314 W. 23 Pl. Chicago, Ill.
Tel. Canal 2199.

PRANEŠIMAS.
Dr. M. T. STRIKOL'IS
LIETUVIS
Gydytojas ir Chirurgas
Perkele savo gyvenimo vietą į Brighton Park.
2914 W. 43rd Street.,
Tel. McKinley 263
Ofisas: 1757 W. 47th St.,
(47 ir Wood gat.)
Valandos: 10 ryto iki 2 po pietų, 6:30 iki 8:30 vakare Nedėlioms 9 iki 12 rytais.
Tel. Boulevard 160

Dr. M. Stupnicki
3109 So. Morgan Street
CHICAGO, ILLINOIS
Telefonas Yards 5032
Valandos: — 8 iki 11 iš ryto; 6 po pietų iki 8 vak. Nedėliomis nuo 5 iki 8 val. vakare.

Dr. I. E. MAKARAS
Lietuvis Gydytojas ir Chirurgas
Roselande: 10900 So. Michigan Ave.
Telefonas Pullman 342 ir Pullman 3180
Chicagoj: 4515 So. Wood Str.
Tik Ketverge vakare [illegible] iki 7:00
Telefo[illegible] 723.

Dr. A. BURKE
(Lietuvis)
418 W. Market Str.
Pottsville, Penna.
Su visomis ligomis priima nuo
Nuo 8 iki 10 val. ryto
Nuo 1 iki 3 val. po pietų
Nuo 6 iki 8 val. vakare.

V. W. RUTKAUSKAS
ADVOKATAS
Veda Bilas Visuose Teismuose
Ofisas Didmiestyj:
69 W. WASHINGTON STREET
Kambaris 609
Tel. Central 5478
Gyvenimas, 812 W. 33rd St.
Tel. Yards 4681

PINIGUS LIETUVON
JAU VEL SIUNČIAM
Dabar Siunčiam Tiktai Vienas Markes.
Pirm negu siųsite savo gentims į Lietuvą pinigų — pasiklauskite pas mųs jųjų kurso. Mes siunčiame pigiaus negu visi kiti ir už pinigus pilnai atsakome.
Kursas mainos kasdien. Rašykite šiandien:
Centralis Bendras Lietuvių Bankas
Centras: 32-34 Cross Str., Boston, Mass.
Skyrius: 366 W. Broadway, S. Boston, Mass.

ERNEST WEINER
DRY GOODS
1800 W. 47th kamp. Wood Sts.
Mes duodame dvigubas stempas Ketvergais ir Subatomis.
Dideliame pasirinkime gaunami. Visokie materijolai, vaikams drabužiai, šlebės ir jakutės.
Pluksnos 79c
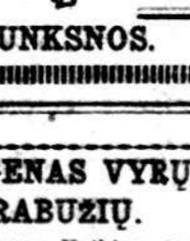
Pluksnos 79c
PLUNKSNOS.

Dr. G. M. GLASER
Praktikuoja 28 metai
Ofisas 3148 So. Morgan St.
Kertė 32-ro St. Chicago, Ill.
SPECIJALISTAS
Moteriškų, Vyriškų, taipgi chroniškų ligų.
OFISO VALANDOS: Nuo 9 ryto iki 10, nuo 12 iki 2 po piet, nuo 6 iki 8 valandai vakare.
Nedėliomis nuo 9 iki 2 po piet.
Telefonas Yards 687

JOSEPH C. WOLON
Lietuvis Advokatas
29 SO. LA SALLE STREET
Gyvenimo Tel. Humboldt 97
Vakarais 2911 W. 22-nd Street
Tel. Rockwell 6999
CHICAGO, ILL.

GREITA PAGELBA
Silpnybės, paeinančios nuo persidirbimo, pailsimo, sąnariu ir raumenu sustingimo, skausmu strėnose, yra greitai prašalinamos, vartojant
PAIN-EXPELLERI
"Drauga Reikale"
Šeimynos, kurios karta dažinojo jo veikiančią jiegą, dangiaus be jo neapsieina. Yra tik vienas Pain-Expelleris ir del jusu apsaugojimo, jis yra paženklintas musu vaizbaženkliu
ANCHOR (Ikaras)
Jeigu ant bakselio nėra vaizbaženklio Ikaro, tai jis nėra tikras ir jus tokio neimkite. Sose aptiekose po 35c. ir 65c. Taipgi galima gauti pas išdirbėjus:
F. AD. RICHTER & CO., 326-330 Broadway, New York

BARGENAS VYRŲ DRABUŽIŲ.
Vyrų ir Jaunų Vaikinų padirbti ant orderio siutai ir overkotai. bet neatsišaukti; vėliausių modelių nuo $20.00 iki $45.00.
Vyrų ir Jaunų Vaikinų gatavi siutai ir overkotai $15 iki $28.50.
Vyrų Kelinės po $3.00 ir augščiau.
Vaikų Siutai po $5.00 ir augščiau.
Pirk savo overkotą dabar prieš žiemą, kuomet kainos pakįla.
Mes taippat turime pilną eilę biskutį nešiotų siutų ir overkotų nuo $8.50 ir augščiau.
Full Dress, Tuxedo, Frock Siutai ir tt. $10.00 ir augščiau.
Atdara kiekvieną vakarą iki 9 val. Nedėliomis iki 6 valandai. Subatomis visą dieną iki 10 valandai
S. GORDON,
1415 S. Halsted St., Chicago, Ill.
Įsteigta 1902.

Resid. 933 So. Ashland Blv. Chicago.
Telefonas Haymarket 3544
DR. A. A. ROTH,
Rusas gydytojas ir chirurgas
Specijalistas Moteriškų, Vyriškų Vaikų ir visų chroniškų ligų
Ofisas: 3354 So. Halsted St., Chicago
Telefonas Drover 9693
VALANDAS: 10—11 ryto 2—3 po pietų 7—8 vak. Nedėliomis 10—12 d.

CHICAGOJE.

KATALIKIŠKOS ŠVENTĖS.

Penktadienis, sausis 23 d., Šv. Panos Mar. sužiedavimas.
Šeštadienis, sausis 24 d., Šv. Timotiejus, v. kank.

VIS DAR DAUG ŽMONIŲ SUSERGA.

Bet nėra baimės; reikia daugiau drąsos.

Trečiadienio, sausio 21 d., vakare sveikumo komisijonierius Dr. Robertson pranešė.

Per praėjusias 24 valandas susirgo influenza 2,008 žmonės; plaučių liga susirgo 181; mirė nuo influenzos 61; mirė nuo plaučių ligos 21 žmogus.

Praeitą antradienį ir užvakar mirtis atliko rekordą, nes vieną ir kitą dieną šįmet mirė daugiausia žmonių nuo influenzos ir plaučių ligos.

Tečiaus Dr. Robertson skelbia, jog tie susirgimai yra lengvi, tad influenzos negalima priskaityti prie epidemijos, bet prie paprastos užkrečiamosios ligos. Gi kaipo tokios žmogui galima visuomet apsisaugoti. Tik reikia daugiau atsargumo ir drąsos.

Reikia klausyti patarimų.

"Skaitlinės kalba pačios už save", sako Dr. Robertson. "Mirtingumas kiek pakilo šiandie. Bet reikia spėti, kad sekančiomis dienomis jis sumažės.

"Aš galiu atkartoti tik tiek, ką esu pasakęs šiandie [illegible] tumis į penkis šimtus moterų, dirbančių telefonų kompanijoje.

"Ir štai ką: Pažadėkit man, kad jūs kas miela naktis miegosite po 9 valandas, kad jūs miegosite gerai išvėdintuose, bet šiltuose kambariuose, kad jūs apsirengsite taip, idant neperkaistumėt, gi aš pažadu jus išskirti iš tarp sergančių influenza.

"Bet, jei kartais nieko negelbsti nei atsargumas ir influenza užatakuoja, gulk lovon, pasilaikyk šiltai ir pašauk gydytoją."

Daugiau teatrėlių uždaryta.

Kovoti prieš influenzą pašaukta daugiau 100 ligonių slaugotojų.

Pieno pirkliams įsakyta pasteurizuoti pieną ligi 155 laipsnių karščio, kad su pienu nesiplatintų ligos.

Uždaryta dar keli krutomųjų paveikslų teatraeliai, katrie nebuvo kaip reikiant pravėdinami.

Be to, peršpėta visi miesto teatrai laikytis paskelbtų taisyklių.

Raudonojo Kryžiaus vietos skyrius pašaukia naminėn tarnybon daugelį ligonių slaugotojų.

Marininkų stovykloje Great Lakes Naval Training žymiai susirgimai influenza.

5,020 kareivių ir oficierų Fort Sheridan serga 366 vyrai. Iš jų 15 pavojingai.

BAUSMĖ UŽ NEAPŠILDYMĄ PAGYVENIMŲ.

Bus išaiškintas surašymo gyventojų tikslas.

Pastarąjam Chicagos miesto tarybos susirinkime paduota sumanymas aštriai bausti namų savininkus, katrie žiemos metu kaip reikiant neapšildo parsamdomų žmonėms pagyvenimų.

Namų savininkai del anglių taupumo kartais per dienų-dienas palaiko šaltus "flatus". Iš to šeimynose pakyla daug susirgimų. Ypač vargas šeimynoms, turinčioms mažus vaikus.

Sulig sumanymo, tokie apsileidėliai namų savininkai turėtų but baudžiami ligi 200 dol. pabaudos.

Sumanymas pavestas sveikumo reikalų komitetui.

Tarybos susirinkime paragintas majoras paskelbti į miesto gyventojus proklemaciją ir išaiškinti žmonėms, kokiais tikslais vyriausybė atlieka surašymą gyventojų. Nes daugelis žmonių priešingai sąprotauja ir surašinėtojams nenori atsakyti į visus statomus klausimus.

Padaryta rezoliucija, kad šalies vyriausybė parupintų Chicagai kitą naują paštos bustą. Tuo tikslu jau kelinti metai darbuojamasi be pasekmių. Paštos bustas priguli nuo kongreso. Šitas turi paskirti pinigus. Tad tuo tikslu kongresan bus pasiųsta peticija.

PATRAUKTA TEISMAN 38 RADIKALAI.

Tarpe jų yra ir turtingas socijalistas Lloyd.

Specijalė grand jury pagaliaus apsidirbo su daugeliu Chicagos radikalų. Iš jų 38 apskundė teisman. Skundą priėmė kriminalio teismo teisėjas Crowe. Jie visi yra kaltinami suokalbiavime sugriauti šalies vyriausybę.

Apskųstų radikalų tarpe yra trys moterys. Pirmoje vietoje figuruoja žinomas iš Wilmette turtingas socijalistas advokatas William Bross Lloyd.

Teisėjas kiekvienam iš jų paskyrė paranko$ po $10,000. Ir tuojaus išduota warantai visus suareštuoti.

Visa eilė kitų radikalų bus patraukta teisman artimiausiomis dienomis.

Tarpe apskųstųjų koliolika paeina iš kitų miestų. Turbut, jie bus pristatyti į savo gyvenimo vietas.

TRAUKIAMI TEISMAN 54 SALIUNININKAI IR BARTENDERIAI.

Turės atsakyti už pardavinėjimą svaigalų.

Federalė grand jury Chicagoje patraukė teisman 54 saliuninninkus ir bartenderius, katrie yra prasižengę karės meto prohibicijos įstatymui.

KONCERTAS ir BALIUS

RENGIA

...Visų Šventų Parapijos Choras...

NEDĖLIOS VAKARE, SAUSIO 25 D., 1920 M.

Bro. Strumilo Svet. (Kamp. 107th St. ir Indiana Ave.)

Programe dalyvaus prakilniausias lietuvių jaunimas, dainuos žymių lietuvių kompozitorių dainas, su pritarimu simphonijos orkestros. Kviečiame visus atsilankyti ant šio prakilnaus vakaro.

Choro vedėjas V. KICKUS.

IŠ CHICAGOS LIETUVIŲ KOLONIJŲ

IŠ BRIDGEPORTO.

Šv. Kazimiero Akademijos Rėmėjų skyriaus susirinkimas įvyks pėtnyčioj, sausio 23 d., 1920 m., 7:30 val. vakare, Šv. Jurgio parap. svetainėj, ant 3-čių lubų.

Visos narės skyriaus malonėkite ateiti į šį susirinkimą ir užsimokėti metinę duoklę ($1.00) ant 1920 metų. Taip-gi atsiveskite naujų narių, nes šis susirinkimas bus metinis ir yra daug svarbių reikalų aptarimui.

Bridgeportietės, atbuskite! Žiurėkite kaip kitų menkesnių kolonijų moterys gražiai darbuojasi, tad laikas ir mums išsijudinti, nusikratyti nerangumą ir pradėti darbuoties visuomenės ir tikėjimo naudai.

Šv. Kazimiero Akademijos Rėmėjų Dr-jos tikslas yra prakilniausias, už tai visos turime šiai draugijai prijausti, į ją rašytiės ir jos naudai veikti. Lai neatsilieka nė bridgeportietės. Šalin nelemtas snaudulys! Visos į darbą—koskaitlingiausiai ssirinkime į šį susirinkimą!

Skyriaus Valdyba.

IŠ TOWN OF LAKE.

Katalikų Vienybės 5 skyriaus extro susirinkimas įvyko sausio 18 d., Šv. Kryžiaus parapijos salėje.

1) Pranešus pirmininkui, kad mųs Kat. Vienybės skyrius turi išrinkti delegatą į Federacijos Tarybos suvažiavimą—seimą, pranešimas priimtas ir atstovu išrinktas kun. N. Pakalnis,

2) Kalbėta apie Lietuvos Laisvės paskolos bonų pardavinėjimą. Tuo tarpu inėjo svetainėn pp. A. Kareiva su J. Viskantu, kitos srovės žmonės, kurie pranešė apie susivienijimą bendro komiteto ir pasakė, kad turės jie panedėlyje susirinkimą.

Katalikų Vienybės 5 sk., išklausęs jų pranešimą, sutarė šitaip: jeigu jie nori vienyties, tai turi pripažinti musų išrinktąjį iš Katalikų Vienybės komitetą. Pripažinus musų stoties legališką komitetą, jie galės tik pririnkti dar 4 asmenis iš savo pusės, o jei nepripažins musų komiteto, tai jokio vienijimosi su jais negali buti.

Gi ant rytojaus, vakare, pp. J. Brazauskas ir M. Panavas nuėjo į tautininkų susirinkimą. Ten pakelta klausimas, ar pripažinti Katalikų Vienybės išrinktąjį stoties komitetą, ar ne. Jie perbalsavo nepripažinti ir išrinko savo valdybą, į kurią inėjo: pirm. A. Kareiva, vice-pirm. J. Brazauskas ir L. Šimulis, raštininkais: M. Panavas ir J. Parkauskas, iždininku J. Viskantas. Tautininkams, atmetus Katalikų pastatytąją sąlygą ir bet-gi dviem Katalikų Komiteto nariam inėjus į tautininkų valdybą, kilo klausimas, kaip į tą žiurės Katalikų Vienybės sudarytoji stotis? Jos susirinkimas buvo sušauktas sausio 21 d.

Atstovas.

IŠ TOWN OF LAKE.

Sausio 21 d., Šv. Kryžiaus parapijos salėje Katalikų Vienybės extra susirinkime liko darinkta pardavinėjimui bonų stoties valdyba. Dabar susideda iš sekančių asmenų:

Pirm. Al. Panavas, Vice-pirm., K. Baltikauskas, Rašt. I. V. Stancikas, Rašt. H. J. Juraška, Iždi. Jonas Baltutis, (po kaucija $12,000.00), Iždo globėjai: Al. Butkevičius su M. Kniukšta. Tokiu budu Katalikų Vienybės stotis veiks kaip veikus bonų pardavinėjimo darbą neprigulmingai.

Po sudarymo pilnosios valdybos, nutarta panedėlyje, sausio 26 d., vakare, Šv. Kryžiaus parap. salėje šaukti mass-mitingą, kur bus aiškinama apie Lietuvos Laisvės Paskolos Bonus.

Town of Lake Stoties Komitetas.

BRIDGEPORTO MOKSLEIVIŲ DOMEI.

Subatoj, sausio 24 d., 6 val. vakare, A. L. R. K. Mokslei-vių 18 kp. Šv. Jurgio parapijos svetainėje įvyks priešmetinis susirinkimas. Ši kuopa yra kaip ir užmigusi. Bet šiemet žada pabusti, o prie to jau ir vakaras yra rengiamas. Tai-gi visi moksleiviai ir moksleivės, kurie priklausote ir kurie turite norą priklausyti, kviečiame atsilankyti.

Kp. Valdyba.

VAKARĖLIS KAREIVIŲ PAGERBIMUI.

Subatoj, 24 d. sausio, 1920, "Kanklių" choras, prie parap. Šv. Jurgio, rengia labai puikų šeimininį vakarėlį savo narių kareivių pagerbimui. Choristai, tarnavusieji kariuomenėj, buvo: L. Dapševičius, Mikolas Gedvilas, Vladislovas Gedvilas, Henrikas Gedvilas, A. Jasinskas, F. Gedgaudas, A. Pocius, F. Klikunas, J. Ramanauskas, B. Zambacevičius. Kareiviai visi laimingai sugrįžo atgal.

Apart gardžių užkandžių, kuriuos žada pagaminti šeimininkės, bus dar ir gražus programas, kurį rengia choro vedėjas, p. B. Janušauskas.

Vakarėlis bus vienas iš nepaprastų, tai visi kareiviai ir choristai yra kviečiami atsilankyti.

Ruta.

IŠ L. VYČIŲ CHICAGOS APSKRIČIO CHORO VEIKIMO

Pereitą penktadienį L. V. Ch. Aps. choro buvo dainų repeticija.

Gaila, kad mažai dainininkų susirinko.

Choras dabar turi užsibrėžęs didelį darbą. Gavėnioj rengiasi statyti kitą didelį veikalą vidumiesčio teatre. Gi to veikalo negalima bus pastatyti be šimto dainininkų.

Tat norintieji įsirašyti į Apskričio chorą, kviečiami dabar.

Taip-gi kviečiami ir tie visi, kurie seniau buvo choro veikiančiais nariais. Sekanti choro repeticija bus šiandie, t. y. pėtnyčioj, 23 d., š. m., Mark White Square parko svet., 29-tos ir Halsted gatvių.

Z. M.

PRANEŠIMAS.

Susivienijimo Amerikos Lietuvių Kareivių 2 kuopos susirinkimas ir mankštinimosi pamokos bus sausio 23 d., 1920 m., 8 val. vakare, Dievo Apveizdos parapijos svetainėj, prie 18-tos gatvės ir Union ave. Kviečiami nariai ir visi lietuviai atsilankyti į viršminėtą susirinkimą.

Valdyba.

PIRKITE LIETUVOS PASKOLOS BONUS

Krutami Paveikslai iš Lietuvos

BUS RODOMI

ŠV. MYKOLO PAR. SVET.,
1644 Wabansia Ave.

Subatoj, Sausio 24, 1920

Pradžia 7:30 val. vakare.

Pamatysite Lietuvos Valdž..., ...vius, kariuomenę, ir daug kitų dalykų, rodis

Kaunas Krutamų Paveikslų Kompanija

REIKALAUJA

REIKALINGI LEIBERIAI.
Yardų Boilieriai
Boilierių Plovejiai
Anglių Nešejiai

Geros pastovios vietas
9 val. į diena

Atsišaukite Roscoe Str. ir California Ave.

22ra ir Fisk Gatvių

25th ir Quarry Gatvių
Commonwealth Edison Co.

Reikalingos moterys suvirš 16 metų amžiaus del lengvaus fabriko darbo. Prityrimas šiame darbe nereikalingas. Darbas pastovus. Fabrikas subatomis užsidaro ant piet.

Continental Can Co., Inc.
5411 W. 65th Street

Paimkite Šiaurinį ar Pietinį važiuojantį karą iki 63-čiai gatvei (63rd & Austin) karą iki Central avenue; paeikite du blokus į pietus.

REIKALINGI LEIBERIAI.
Del foundres, darbas pastovus. Atsišaukite
Link Belt Co.
39-ta ir Stewart Ave.

LEIBERIAI
Reikalingi 25, pastovus darbas. Atsišaukite:
23čia ir Racine Ave.

REIKALINGI.
Vyrai Tally sortuoti; filers; teamsters ir paprasti leiberiai dirbti lumber yardoj; darbai geri pastovus ir geros algos. Atsišaukite prie Lincoln Gatves vartų ir reikalaukite yardos superintendent.
Edward Hines Lumber Company
2431 So. Lincoln Street. Chicago.

PARSIDUODA

Parsiduoda grosernė geroj lietuvių apgyventoje vietoje biznis labai gerai eina. Pardavimo priežastis savininkas išvažiuoja į kita miesta, jei kas norėtų galima sykiu ir nama pirkti. Atsišaukite šiuo antrašu:
A. Gedrimas,
4320 So. Wood St. Chicago.

Parsiduoda labai puiki grocerne ir Ice Cream Soda. Labai patogioj vietoj prie pat Šv. Kryžiaus bažnyčio. Atsišaukite.
4536 S. Hermitage Ave.

Vakaras su Programu

Rengiamas
A. L. R. K. Moterų Sąjungos 3 Kp.
Statoma scenoj dvi komediji
NEDĖLIOJ SAUSIO (JAN.) 25 D., 1920 M.
Dievo Apveizdos Parapijos Svet.
Union ir 18-ta Gatve.
Pradžia 8 val. vakare.

Nuoširdžiai kviečiame visus atsilankyti ant musų rengiamo vakaro, nes bus vienas iš gražiausių. Kviečiame Sąjungietės iš kitų kuopų atsilankyti.

Kviečia MOTERŲ SĄJUNGOS 3 KUOPA.

Pagelbekite Lietuvai Pirkdami

Lietuvos Pašto Ženklus

Geriausias budas pasiuntimo pinigų Lietuvon, tai Lietuvos Pašto Ženklai (markės,) kurios yra atvežtos iš Lietuvos, kad amerikiečiai nusipirkę galėtų nusiųsti saviemsiems netik del laiškų, bet ir didesnę sumą, pinigų vietoje.

Kiekvienas perkantis Lietuvos Pašto ženklų nemažiau kaip už 5 auksinus ($1.25) gauna paliudijimą, kurį nusiuntus Lietuvon kartu su Pašto ženklais, Lietuvos Valdžia pakeis gyvais pinigais, Pašto arba Iždinės stotyse.

Paštaženkliai yra šitokių kainų: po 10, 15, 20, 30, 40, 50 ir 60 skatikų, taipgi po 3 ir po 5 auksinus viena. (100 skatikų sudaro auksiną). Parsiduoda po 25 centus už auksiną.

Lietuvos Pašto ženklai parsiduos tik iki 31 d. Kovo, 1920 m. Mažiau kaip už vieną dolierį markių nesiuncianie.

Reikalaukite vietiniuose Tautos Fondo skyriuose arba pas centro sekretorių,

K. J. KRUŠINSKAS,
456 Grand Str., Brooklyn, N. Y.

Mokinkis Angliškai Namie

LENGVA IŠMOKTI

28 Lekcijos buvo $10 Dabar $3.00

JEIGU LEKCIJOS NEPATIKS, GRĄŽISIME JUMS PINIGUS

Nėra geresnio budo už šį kursą išmokti angliškai kalbėti, skaityti ir rašyti. Jis yra lengviausias, greičiausias ir tikriausias budas išmokti visų angių kalbą namie. Kiekviena lekcija šio kurso kalba apie atskirus dalykus taip suprantamai ir pertikrinančiu budu, kad mokinys netik gali, bet tur viską atminti. Jos perstato dalykus taip aiškiai ir praktiškai, kad interesingumas kiekvienos eilutės, kiekvieno žodžio spaudžiasi į mokinio mintį, tokia spėka, kad jis nekelia akių nuo lekcijos, kolei visko neišmoksta. Išrinkimas angliškų žodžių ir vertimas lietuviškon kalbon taipgi yra praktiškas.

Šis kursas susideda iš 28 gražiai atspaudintų ant geros popieros lekcijų. Pirma lekcija susideda iš 8 dideliu pusiapių — visos kitos iš 4 didelių pusiapių.

Štai ką musų mokinys sako apie musų kursą, išmokęs angliškai:

"Gerbiamieji:— Meldžiu priimti nuo manęs širdingiausią jums padėką už jusų atsakantį mokinimą ir populiariškas lekcijas jusų metodos. Jų mokinimu esu užganėdintas visais žvilgsniais. Taipgi, ačiu ir už konsultacijų (patarimus). Jusų metodos kursas stebėtinai yra pigus. Su augšta pagarba, JOSEPH KIJAUSKAS, Norristown, Pa., July 11, 1917.

Turime šimtus panašių laiškų nuo mokinių. Jeigu jie mokėję $10.00 už kursą yra taip užganėdinti — busi užganėdintas ir tamista, mokėdamas dabar tik $3.00 už tą patį kursą. Bet užsirašyk tuojaus — dabar. Vėliaus gali but pervėlu. Atminkit, mes turime tik 150 šių kursų po $3.00 kiekvienas. Po to ir vėl bus po $10.00 kiekvienas kursas. Taigi buk tamsta. Siųsk $3.00 šiandien, idėk markių už 15c. del išlaidų prisiuntimo kurso. Tamsta nieko nerizikuoji. Jeigu nepatiks, prisiųsk lekcijas rudmatgal už trijų (3) dienų po jų apturėjimo, mes sugrąžinsime pinigus. Visas kursas yra vertas $30.00. Musų kaina tik $10.00, bet tamista dabar tu proga gauti jį už $3.15 su markėmis. Naudokis šia proga. Prisiųsk pinigus šiandien. Užtikriname, kad nesigailėsite. Pinigus siųsk "Money Orderiu" šiuo adresu:

D. BEN. WAITCHES
4456 SO HERMITAGE AVE. CHICAGO, ILL.