"DRAUGAS"
Published Daily Except Sundays
One Year..... $6.00
Six Months..... $3.00
AT NEWS-STANDS 2c. A COPY
DRAUGAS PUBLISHING CO., Inc.
2334 So. Oakley Ave., Chicago, Ill.
Tel. Roosevelt 7791

DRAUGAS

(LITHUANIAN DAILY FRIEND)

KAINA 2 CENTAI
PRICE 2 CENTS

No. 84. CHICAGO, ILLINOIS, PIRMADIENIS, BALAND. (APRIL) 9 D., 1923 M. METAI-VOL. VIII

ENTERED AS SECOND-CLASS MATTER MARCH 31, 1916, AT CHICAGO, ILLINOIS UNDER THE OF ACT OF MARCH 3, 1879

KATALIKIŠKOS ŽINIOS IŠ ANGLIJOS.

LONDONAS, bal. 7. — Anglijos Katalikų Unijos vykinamoji valdyba turėjo susirinkimą vyskupo namuose, Westminstery. Pirmininkavo kardinolas Bourne.

Unijos prezidentas lordas Denbigh pasitraukė iš užimamos vietos. Jo vieton prezidentu išrinktas vice-grafas Fitzalan.

Susirinkime pravesta parėdymas, jog kiekviena Anglijos katalikiška organizacija pirm pradėsiant bent kokį viešąjį darbą, turintį sąryšių su katalikų interesais, pirmiaus turi pasitarti su bažnytine valdžia. Kitaip gi toki darbai yra draustini.

Kardinolas Bourne paskelbė Velykų raštą į Londono katalikus. Tuo raštu tarp kitko kritikuoja Tautų Sąjungą, kuri nereiškia prigulinčios pagarbos Katalikų Bažnyčios valdžiai, nenori tos valdžios oficialiai pripažinti, nesutinka tarybon priimti Bažnyčios atstovų.

Kardinolas pažymi, kad del to šiandie Tautų Sąjunga neturi jokios reikšmės ir jos gyvavimo dienos labai trumpos.

Sąjungai nereikalinga Bažnyčios valdžia, tai jai nereikalingas nei Dievas. Ji be Dievo negali žmonija sulaukti taikos žemėje, sako kardinolas.

ANGLIJOS FANATIKAI DARBUOJASI.

LONDONAS, bal. 7. — Anglijos protestantai fanatikai, kurių yra nemažas skaičius, darbuojasi karalių sulaikyti nuo kelionės Romon, idant jis tenai viešėdamas neaplankytų Vatikano rumų ir paties Šventojo Tėvo.

Londono tos rųšies protestantai tuo tikslu rengia net susirinkimą ir demonstraciją, kad karalių sulaikyti nuo tos kelionės. Be to, jie reikalaus panaikinti Anglijos pasiuntinybę Vatikane.

BRESLAU PAVYSKUPIS GYVENS BERLYNE.

COLOGNE, Vokietija, bal. 8. — Monsignoras Joseph Deitmer paskirtas Breslau diocezijos pavyskupiu ir savo rezidenciją turės Berlyne.

Paskyrimas atliktas prašant Bertrant kardinolui. Nes Breslau vyskupui buvo persunku vienam atlikinėti visus diocezijos reikalus.

PINIGŲ KURSAS.

Lietuvos 10 litų	$1.00
Anglijos ster. svarui	4.69
Francijos 100 fr.	6.47
Italijos 100 lirų	4.91
Vokietijos 100 mark.	0-45
Lenkijos 100 mark.	.0020

Pramatomas Francijos Min. Kabinetui Krizis

Prezidentas Millerand Netaikoj Su Premieru Poincare

LONDONAN LANKĖSI PREZIDENTO ATSTOVAS

FRANCUZAI KONTRIBUCIJOS SCHEMON NORI ĮTRAUKTI AMERIKĄ

PARYŽIUS, bal. 8. — Po iš tų visų vargų ir susikrimtimų, nors turėtų įsimaišyti ir pašalinės valstybės.

"privatinės ir neoficialės" vizitos iš Londono gryžo Louis Loucheur, kurį Anglijos sostinėn buvo pasiuntęs Francijos prezidentas Millerand.

Nors jo vizita, sakoma, buvus "privatinio" charakterio, tečiaus jam sugryžus francuzų spauda jį pasveikino karčiais žodžiais.

Ne delto, kad jis tenai važinėjo Vokietijos kontribucijos reikalais. Bet delto, kad Loucheur Londone konferavo ir su buvusiuoju Anglijos premieru Lloyd George, kurs šiandie skaitomas didžiausiu francuzų priešu.

Loucheur, be to, konferavo su premieru Bonar Law, karo sekretoriumi lordu Derby ir kitais.

Gryžęs namo atstovas pareiškė:

"Esu patenkintas savo vizita. Nors Anglija nėra su mumis Ruhro klausime, ji nėra prieš mus."

Kilę nesutikimai.

Francija pasijuto, kad ji labai apsivylė be kitų valstybių sankcijos ineidama Ruhro teritorijon. Ten ji nieko neberado, kaip tik sau dideles išlaidas, kuomet vokiečiai atsisakė su jais kooperuoti.

Šiandie tad Francijai jau norėtusi nusikratyti tą bereikalingą sunkenybę. Bet kokiu budu, tai nebežino nei patsai militaringiausias ir karingiausias premieras Poincare. Nežiurint to, jis laikosi savo nusistatymo. Sako, reikia spausti Vokietiją, nereikia gailėtis išlaidų, laukti Vokietijos pasidavimo.

Tam jo nusistatymui priešinasi prezidentas Millerand. Šis nori kuoveikiaus baigti Ruhro klausimą. Išsipainioti

Ko jis važinėjo.

Prezidentas Millerand pasiuntė tad Londonan savo atstovą Loucheur pasitarti su Anglijos politikais apie kontribuciją ir Ruhro apleidimą.

Pasirodė, kad Francija žymiai nusileidžia. Nenori aukštos kontribucijos pinigais. Nori tik visokių daiktų atstatyti sunaikintą Franciją. Tečiaus nenori Ruhro apleisti, kol nebus išmokėta nustatyta kontribucija.

Visgi jos nusileidimas surištas su lapės gudrybėmis. Francijai norėtusi visas sunkenybes užkrauti ant Amerikos ir Anglijos. Ir štai kaip:

Sako, tegul Vokietija vieton kontribucijos mokėjimo prisiima Francijos karo skolas, kokias ji skolinga Anglijai ir Amerikai.

Reiškia, vieton Francijos Amerikai tegul bus skolinga Vokietija. Nemažas Dėdei Samui siurprizas.

Anglija laukia.

Tais ir kitais projektais remiantis, Francijos prezidentas Millerand jau norėtų Anglijos tarpininkavimą matyti.

Bet, anot žinių iš Londono, Anglijos vyriausybė nelabai skubi tuo klausimu. Anglija pažymi, kad jei Francijai jau pasidarė kartu Ruhro apskrity ir ji reiškia nusileidimų, tad reikia laukti dar toliaus. Reikia tikėtis, kad trumpoj ateity Francija dar labiaus links taikon.

ISPANIJOS LIBERALAI APMALŠINAMI.

ROMA, bal. 8. — Iš Ispanijos apturima žinių, kad tenai liberalai, kurie daug darbavosi konstitucijos pakeitimu, kad atskirti Bažnyčią nuo valstybės, apmalšinami.

Ispanijos vyriausybė nenori pertraukti diplomatinių santykių su Vatikanu. Gi pertraukimas santykių butų neišvengtinas, jei butų pakeista konstitucija. Nes su konstitucijos pakeitimu butų panaikintas Vatikano su Ispanija kon kordatas (sutartis).

KONFISKUOJA MARKES.

DUESSELDORF, bal. 8.— Muelheime belgai konfiskavo 2 bilionu vokiečių markių. Francuzai Dortmunde konfiskavo 250 milionų markių.

VATIKANAS TYLI APIE BOLŠEVIKŲ ŽVĖRIŠKUMUS.

ROMA, bal. 7. — Pranešta, kad kaip Šventasis Tėvas Pius XI, taip sekretorius kardinolas Gasparri nusprendė nekelti jokio protesto prieš bolševikų žvėriškumus Maskvoje, kur nužudyta Katalikų Bažnyčios Rusijoje generalis vikaras Butkevičius.

Vatikano nuomone, protestas neduos geistinų rezultatų. Atpenč jis dar gali pasunkinti katalikams gyvenimą Rusijoje.

Šventojo Tėvo Šelpimo Misija Rusijoje taipat nebus atšaukta. Dirbs ir toliaus savo darbą, šelps badaujančius gyventojus.

Tylėjimas bus tinkamiausias atsakymas į tokius žvėriškus darbus Maskvoje.

FRANCUZAI BAUDŽIA RUHRO MIESTUS.

ESSEN, bal. 7. — Tarpe miestų Kettwig ir Werden važiavo Paryžiaus Essų ekspresas. Staiga vienoj vietoj ant geležinkelio ištiko dinamito ekspliozija ir ekspreso lokomotiva nusirito nuo bėgių.

Francuzų okupuojančios armijos vadas, gen. Degoutte, ant miestų Kettwig ir Werden už tai uždėjo 70 milionų markių bausmės.

ATRASTA LABAI SENA STOVYLA.

PHILADELPHIA, Pa., b. 7. — Pennsylvanijos universiteto ir Britų muzėjaus bendra ekspedicija Chaldejoj, Mesopotamijoj, kasdama tą vietą, kur senovėje stovėjo miestas Ur, atkasė karaliaus stovylą, 5,200 metų seną.

Tas karalius, tai Lagash karalius Ennautum, viešpatavęs 3,200 metų pirm Kristaus laikų.

LENKAI ATAKUOJA ŽYDUS.

VARŠAVA, bal. 7. — Kuomet gauta žinių, kad Maskvoje bolševikų nužudytas monsignoras Butkevičius, lenkai čionai pradėjo pulti žydus. Iš visų pirmaeilių kavinių išvaikyta žydai. Daugelis žydų sužeista.

Prasidėjo riaušininkų vadų areštavimai.

IR KITI IŠTEISINTI.

MARION, Ill., bal. 8. — Vietos teisme prisiekę teisėjai (jury) išteisino dar 6 grand jury apskustus ir patrauktus atsakomybėn už žinomas neunistų darbininkų skerdynes šale Herrin.

Suprantama, kad kiti apskųstieji nebus nei teisiami.

Taip tos skerdynės be nieko, be jokios bausmės žmogžudžiams ir pasiliks. Tokiu budu Williams apskritis nenusiplaus kruvinos dėmės.

BOLŠEVIKAI NUŽUDĖ 340 VALSTIEČIŲ.

BERLYNAS, bal. 7. —Per Lvovą gauta žinių, kad Ukrainoje valstiečių sukilimai prieš bolševikus plinta. Vienoj apylinkėj bolševikai sušaudė 340 valstiečių už tai, kad tie protestavo prieš aukštųjų cerkvės atstovų persekiojimus.

TAI BENT VAGYSTĖ.

ST. LOUIS, Mo., bal. 8. — Čia praeitą pirmadienį apiplėšiant paštą plėšikams teko suvirš 2 milionu dol.

IŠNAUJO BUS IŠRINKTAS.

WASHINGTON, bal. 7. — Vice-prezidentas Coolidge tvirtina, kad ateinančiais metais prezidentas Hardingas busiąs nominuotas ir išnaujo išrinktas Suv. Valstybių prezidentu.

VOKIEČIAI ŽUDOMI IR DEPORTUOJAMI.

Vokiečių kardinolas atkeliauja Amerikon.

BERLYNAS, bal. 8. —Francuzai militaristai okupuodami Ruhro teritorjją, iki šio laiko 35 vokiečius nužudė ir 10,000 žmonių iš ten deportavo. Tokių žinių padavė Westfalijos oberprezidentas Gronofsky Šventojo Tėvo delegatui, monsignorui Testa, kurs tyrinėja Ruhro teritorijoje padėtį. Šventojo Tėvo amerikoniškas vyskupas Broenig iš St. Louis.

Munich Arkivyskupas, kardinolas Faulhaber, artimiausiomis dienomis iškeliaus Amerikon. Nežinia kokiais reikalais.

Vokiečių liaudies partijos vyriausias vadas Dr. Hergst paskelbė, kad ta partija taip ilgai kanclierį Cuno remsianti, kaip ilgai kanclieris nemėgins vesti jokių derybų su francuzais, kurie savo pasielgimu peržengė Versailleso taikos sutartį.

Kanclieris Cuno šiandie atsidurės dviejų ugnių tarpan. Iš vienos pusės nacionalistai spaudžia kanclierį pakelti kovą okupantams francuzams, iš kitos — socialistai reikalauja, idant kanclieris pradėtų tiesiogines derybas su francuzais.

STOVI UŽ LAIVYNO PANAIKINIMĄ.

PARYŽIUS, b. 7. —Francijos senato komiteto karo laivyno reikalais prezidentas skelbia, kad visos valstybės turi visai išnaikinti karo laivynus. Sako, Francija su tuo pilnai sutinka. Mat, Francija turi didelį oro laivyną.

Žinios iš Lietuvos

PAIDAGOGAS REVOLIUCIONIERIS.

RADVILIŠKIS, Šiaulių a. — Vasario 8 d., Radviliškio Geležinkelio progimnazijos direktorius V. Šliageris, 1922 m., liepos mėn. liko perkeltas į Šiaulius, — jo vietą butinai norėjo užimti vienas iš tos progimnazijos "paidagogų." Švietimo ministerija del kokių tai priežasčių jo pageidavimų neišpildė ir paskyrė direktoriumi buvusį vidurinių mokyklų inspektorių A. Skėmą. Atvažiavęs, naujas direktorius iš pirmų dienų pastebėjo, kad minėtas mokytojas yra prieš jo asmenį nusistatęs ir net kursto mokinius.

Vasario 7 d., direktorius bendrai visų klasių auklėtojams padarė kokį tai patėmijimą del pamokų tvarkos ir prašė nereikalauti griežtai iš mokinių, kad butų apsitaisę sulig uniforma, nes reikia atsižiurėti į mokinių gyvenimo sąlygas. Mokytojas paskaitė tai už įžeidimą savo garbės, ir susibaręs su direktoriumi apleido progimnaziją, pareiškęs, kad daugiau nebesilankys į pamokas.

Tą pačią dieną mėgino sukviesti kitus mokytojus į posėdį ir sukelti visuotiną streiką. Dauguma mokytojų neatėjo, nes žino gerai, kad teisėtą posėdį gali kviesti tiktai direktorius, arba trečdalis mokytojų susitarus, — bet ne vienas asmuo savo iniciatyva.

Sekančią dieną, ty. vasario 8, suagituoti mokiniai 4 klasės apleido demonstrativiai pamokas. Tą pačią dieną mokiniai susirinkę pas vieną savo draugą Ž. — siuntė delegatus pas savo "instruktorį" atsiklausti, kas toliau daryti. Patarimas buvo duotas toks:

Eiti ryt į pamokas ir jeigu katras nors iš mokinių už tvarkos ardymą bus pašalintas arba nubaustas, tai vėl demonstrativiai apleisti klasę. Apart to "instruktoris" perskaitė mokiniams savo suredaguotą skundą ant direktoriaus, kurią žadėjo veikiai siųsti ministerijon.

Toks elgimąsis "paidagogo" demoralizuoja mokinius, įneša mokyklon anarchiją ir bolševizmo dvasią ir galutinai trukdo darbą.

Apie šį faktą yra pranešta Švietimo Ministerijai. — Be abejonės betvarkė bus prašalinta. [L. "Laisvė].

ORU IŠ BERLYNO CHICAGON.

ATSKRIS IŠ VOKIETIJOS ORLAIVIS ZEPELINAS.

Kelionė bus atlikta biržely.

BERLYNAS, bal. 8. — Berlyno su Amerikos miestu Chicago oru susisiekimas trumpoj ateity bus realizuotas. Nes jau šįmet bus atlikta tokia kelionė zepelino tipo orlaiviu.

Tas ypatingas orlaivis baigiamas dirbti Friedrichshafene, ties Badeno ežeru. Jį užsakė padirbdinti Suv. Valstybių vyriausybė.

Orlaivio statymo vietoje prižiuri Suv. Valstybės vyriausybės paskirta komisija. Orlaiviui planus pagamino vokiečiai inžinieriai bendrai su amerikonais inžinieriais. Šiandie, anot žinių, visos dalys orlaivio baigiamos jungti. Pagaliaus milžiniški grobai bus apvilkti aliuminu, pristaisyti motorai ir kitos mašinerijos ir oro milžinas galės but paleistas į padangės.

Kodel iš Berlyno.

Visi darbai su tuo orlaiviu bus baigti šio balandžio pabaigoje. Paskui prasidės išmėginamieji skrajojimai padangėmis. Kuomet tuo budu bus išmėgintas to milžino stiprumas, biržely orlaivis atskris Berlynan, kur jį apžiurės Suv. Valstybių ambasadorius Vokietijai. Tik po to orlaivis bus paruoštas tolimon kelionėn per Atlantiko vandenyną.

Skridimas iš Berlyno nutartas todel, nes Berlynas stovi 400 metrų žemiau Badeno ežero atžvilgiu į juras. Delto orlaivio skridimo jėga galės but padauginta penkiais nuošimčiais.

Su amerikoniška veliava.

Orlaivis Amerikon išskris birželio pabaigoje. Vadovaus vokiečiai inžinieriai ir mechanikai. Amerikoniška komisija skridime dalyvaus tik del svetingumo.

Per Atlantiko vandenyną skris su amerikoniška veliava, kad tuo budu niekas nepakenktu tai kelionei skrindant tiesiog Francijos padangėmis.

Pasiekus Amerikos pakraščius, orlaivis skris tiesiog Chicagon, kur federalė vyriausybė iškalno pagamins tam "svečiui" atatinkamą stotį, taigi, pastogę.

DRAUGO PINIGŲ SIUNTIMO SKYRIUS
Atdaras kasdieną (išskyrus šventadienius) nuo 9 val. ryto iki 8 val. vak.
2334 So. Oakley Avenue
Siunčiame pinigus doleriais ir litais per didžiausius Lietuvos Bankus:
UKIO BANKĄ ir
PREKYBOS - PRAMONĖS BANKĄ
Norint kad pinigai butų Lietuvoj išmokėti DOLERIAIS, reikia brangiau mokėti.

LIETUVIŲ KATALIKŲ DIENRAŠTIS
"DRAUGAS"
Eina kasdieną išskyrus nedėldienius.
Metams..... $6.00
Pusei Metų..... $3.00
Už prenumeratą moksi iškalno. Laikas skaitosi nuo užrašymo dienos, ne nuo Naujų Metų. Norint permainyti adresą visada reikia prisiųsti ir senas adresas. Pinigai geriausia siųsti išperkant krasoje ar exprese "Money Order" arba įdedant pinigus į registruotą laišką.
DRAUGAS PUB. CO.
2334 South Oakley Avenue
Chicago, Illinois
Tel. Roosevelt 7791

SUV. VALSTYBIŲ KATALIKAI.

New Yorko firma Kennedy, išleido savo statistinį katalikų Bažnyčios metraštį Suv. Valstybėms. Kiekvieni metai rodo, kad čia katalikų skaičius auga. Bet ar jis auga tokia proporcija kokios reiktų laukti iš gamtinio prieauglio ir iš nuolatinio Europos ateivių dauginimosi?

Kiek kartų atsakyta į šį klausimą, visuomet atsakyta ne.

Jau daugiau kaip dvidešimts metų, anglų kalbos įžymus katalikai, po ilgų studijų, prieidavo prie išvadų kurios kalba Bažnyčios nenaudai.

1923 metams metraštis suvedęs skaičius rodo Suv. Valstybėse 18,260,793 katalikus. Yra daugiau 22,545 kunigai ir katalikiškos mokyklos mokina 1,922,420 mokinių. Mokyklų pastaraisiais metais priaugo 167.

Šios skaitlinės duoda vilties, nepaisant puolimų ant katalikų mokyklos ir tikybos.

Tečiau.

Tečiau katalikų skaičius šiandien turėtų siekti 40 milionų. Kaip išaiškinti tuos nuostolius?

Pirmiausiai, įvairių giminių — rasių ateiviai dažnai buvo pakrikę ir nepateko į tikybinę organizaciją.

Atvykę į aukso šalį, jie buvo didelių kompanijų išsklaidinti, dažnai į mažai apgyventas vietas statyti gelžkelių, rausti perkasų arba prie kitų darbų praskindami kelius į naujosios pažangos stebuklus.

Kasdieninis susidurimas su protestantais, pasisavinimas svetimų įpročių, prisitaikinimas prie "amerikoniškos", dažniausiai pagoniškos mados, nustelbė jų įpročius, tikybines praktikas ir jų tikėjimą. Prisimenant lietuvių katalikų nuostolius, reiktų atskirai pakalbėti.

Didžiausi nuostoliai.

Besiremiant statistika, didžiausių nuostolių turi anglų kalbos katalikai. Šie dėliai kalbos bendrumo su protestantais pravėrė savo šeimynų židinius protestantų laikraščiams, leidiniams, suėjo į maišytą moterystę, greičiau negu kitos tautos nutolo nuo tėvų tikybos.

Ir nenuostabu. Jie įgijo tas pačias manieras, tą pačią kalbą vartoja, lanko tuos pačius kliubus, teatrus, skaito tuos pačius laikraščius, yra tų pačių draugijų nariais ir tesiskiria bažnyčia kurią jie lanko sekmadieniais.

Beabejo, nuo kelių metų, galima pastebėti naują kryptį tuo žvilgsniu. Pamatė pavojų; truputį pervėlai, bet pamatė ir ginasi.

Tuo tikslu ir įsteigta "Knights of Columbus"; bažnytinė hierarchija tuo tikslu organizuoja "National Catholic Welfare Council", kurioje visi anglų kalbos katalikai galėtų sutilpti su nauda šiai šakai ir savo tikybai.

Kova.

Tečiaus, iš visų akstinų žadinančių Amerikos katalikų tikėjimą, beabejo stipriausias yra Bažnyčios priešų fanatizmas siekiąs persekiojimo.

Nebėra geresnės priemonės stiprinant tikėjimą žmonėse negu kova. Visa Bažnyčios istorija šį faktą tvirtina. Užtenka prisiminti tikybinę kovą rusų jungo metais; dabar katalikiškų mokyklų persekiojimas užtikrins Bažnyčiai Suv. Valstybėse didesnį gajumą negu ramybės laikais.

Juo kas mums brangiaus kainuoja, daugiaus reikalauja aukos, juoba mes tą mylime ir vertiname. Tertulijono posakis: **"kankėtojų kraujas lavo krikščionių sėkla"** visuomet yra teisingas ir jeigu katalikiškų jėgų nuostoliai turi liautis, tai tegalima laukti vis didesniems fanatikų persekiojimams kylant.

Kovoje organizuojamos, suglaudžiama eilės, nepaisoma pašaipos, einama lenktynių; tuomet tesirupinama Bažnyčios gerove ir randama atspara visose grupėse.

Reikia tikėtis, kad kylanti musų padangėje audra bus galutinas šuolis suburti visas katalikų jėgas ir jas šimteriopai padauginti.

AMERIKONIŠKAS SUMANUMAS.

Jeigu ko mes lietuviai išmoksime šioje tikrai įstabioje Amerikos šaly, tai tikrai amerikoniško sumanumo, darbštumo. Kaipo pavyzdį turime prisiųstą iš Bostono "Darbininko" redakcijos plakatą. Plakatą! Plakatai mums ne naujiena, bet šitokį plakatą tegali išgalvoti Amerikos lietuviai.

Lietuvoje eina rinkimų kova į Seimą tarp bedieviško ir krikščioniško sparno. Kova rimta, už krikščionybės gyvybę ar mirtį. Ir štai Bostono ir Apylinkių lietuviai krikščionys darbininkai atspauzdino plakatą **"Amerikos Lietuvių Balsas į Lietuvos Balsuotojus"** ir tukstančius tokių plakatų pasiuntė savo giminėms, pažįstamiems kad jie mus išgirstų ir musų paklausytų. Kadangi tasai kartu Bostono darbininkų balsas yra rimtas lietuvio tėvynainio balsas ir musų įsitikinimams atatinka, pasiųskime jį savo giminėms, pažįstamiems Lietuvon.

Kiekvienas musų rašo laiškus į Lietuvą savo giminėms, draugams. Mes kartais norime daug jiems parašyti, atpasakoti savo kovas, rupesnius ir meilę prie gimtosios šalies. Šis Amerikos lietuvių balsas palengvina mums darbą. Štai del ko, mes tarnaudami savo skaitytojams perspauzdiname šitą atsišaukimą ištišai ir prašome, kad visi "Draugo" skaitytojai jį tuojaus išsikirptų iš laikraščio, įdėtų į konvertą, užadresuotų ir nusiųstų Lietuvon pridėję šiuos žodžius: Brol, štai tau mano laiškas. Skaityk ir kitiems perduok. Atsimink kad tai mano širdingiausias tau žodis. Jei mane myli, paklausyk. Balsuok tik už krikščionių katalikų sąrašus. Lauksiu nuo tavęs naujienų.

Tave mylintis

N. N.

KĄ KITI RAŠO.

DESPERATŲ PLANAI.

Lenkai negali užmiršti Klaipėdos, kuri pripažinta Lietuvai. Po karo su Vokietija lenkai tikėjosi kaip-nors pasisavinti tą Lietuvos teritoriją. Planavo jie Klaipėdą užimti taip, kaip užėmė Vilnių. Tečiaus klaipėdiškiai pirmutiniai suskato savo kraštą paliuosuoti iš vergijos. Tokiu budu lenkams uždarytas langas į juras.

Varšavos valdžia su tuo įvykusiu faktu skaitosi. Bet lenkai nacionalistai apgalvoja Lietuvai pagiežą. Dėsto planus, kaip Lietuvą sunaikinti, arba nors ekonominiai ją prispausti. Ir su tais planais jie nesislepia. Spaudoje net skelbia.

Antai laikraštv "Dziennik Poznanski" kažkoks Kassandrios rašo:

"Užimti Kauną taip stipriu ir umu "reidu" (puolimu) artilerijos ir automobilių korpuso, idant nelaisvėn patektų visas Lietuvos seimas ir valdžia. Paskui apsistoti Nemuno ir Nevėžio upės linijoje. Paskelbti, kad 1919 metų linijos išlenkimai tik išlyginami. Pačiame Kaune įvesti tik karinę administraciją, kurios priešaky padėti parinktiną generolą, kadir grafą Šeptycki.

"Taikos sąlygos turi but: Lietuva savo sostinę perkelia Klaipėdon, demilitarizuoja dešinįjį Nemuno šoną ir visas teritorijas rytuose nuo Nevėžio upės. Pagaliaus lenkai užima penkeriems ar dešimčiai metų Kauno ir Atlytaus tvirtoves.

"Kadangi Tautų Sąjunga įvykusius faktus akceptuoja, tad tas planas lenkams ne vien geras, bet ir reikalingas".

Kas nesakys, kad toksai planas nėra vagių planas?

BRANGENYBĖS KLAUSIMAS.

Brangus gyvenimas S. V. visuomenės nepaleidžia iš savo geležinių žnyplių. Karo laiku kaip nusitvėrė taip kelinti metai ir laikosi. Įvairios rųšies nepažaboti jokiais įstatymais trustai naudojasi kiekviena proga. Jie gudriai moka prasilenkti su legaliais parėdymais. Visuomenės balsas jiems menkas dalykas. Pir moje vietoje tik išnaudojimas, kad susikrauti kuodidžiausius turtus.

Taip šiandie su maistu, kuru, drabužiais, avalinėmis ir kitokiais žmogaus gyvenimui reikalingais daiktais. Kai-kurių daiktų brangumas kartais gali but pateisinamas. Bet daugelio daiktų aukštos kainos, tai tiesiog kriminalinis darbas.

Šiandie Suv. Valstybėse kilęs nemažas triukšmas del cukraus pabrangimo. Cukraus yra čia didelis išteklius ir todel jis turi but pigus. Bet galas davė spekulantams tuojaus imti ir padidinti kainą. Pirm poros mėnesių cukraus svarui buvo mokama daugiausia iki 6 centų. Šiandie mažiausia 9c.

Jei atsiminsime, kad Suv. Valstybėse labai daug cukraus suvartojama, tai bus aišku, kaip didelius pinigus spekulantai paima nuo žmonių. Milionus dolierių jie kas savaitė žeriasi į savo bedugnius kišenius.

Sukelti protestai. Kreiptasi į patį prezidentą, idant jis pasidarbuotų sulaikyti cukraus kainos kėlimą. Reikalaujama spekulantus patraukti teisman ir nubausti.

Šiuo laiku visuomenės nepasitenkinimas šalies administracijai didžiai neparankus dalykas. Tai turi but kiekvienam suprantama, kuomet jau iškalno kalbama apie prezidencialę kampaniją.

Delto, prezidentas Hardingas Teisingumo departamentui parėdė tuojaus vesti tardymus cukraus klausime ir spekulantus patraukti tieson.

Pareina žinių iš Washingtono, kad jei Teisingumo departamentui truks reikalingo autoriteto kovoti su išnaudotojais, galimas daiktas, kad naujas kongresas bus sušauktas specialėn sesijon. Ir jei kongresas butų sušauktas, tai jis turėtų aptarti ir kitų valgomų produktų kainas.

Kad tik tas visas triukšmas nepasibaigtų fiasco. Nes čia dažniausia taip įvyksta.

ISPANIJA IR VATIKANAS.

Ispanijoje kilo valdžios krizis. Krizį pakėlė įvairios priežastys. Iš šių svarbiausios: Vatikano įspėjimas, revoliucijos pavojus, ministerių kabineto atsistatydinimas ir ateinanti visuotini šaly rinkimai.

Šio balandžio 10 d. susirenka sesijon parlamentas. Premieras Alhucemas parlamentui pagamino projektą apie Bažnyčios nuo valstybės atskyrimą.

Saragossos Arkivyskupas—kardinolas paskelbė spaudoje Apaštalų Sosto įspėjimą. Pažymėjo, idant valdžia ar parlamentas liautusi keisti valstybės konstitucijos XI skirsnį. Tas skirsnis katalikų tikėjimui Ispanijoje užtikrina viešpataujančią padėtį. Tai atmainai yra priešinga visa katalikiška šalis.

Arkivyskupo-kardinolo įspėjimas visoj valstybėj sukėlė daug įspudžio ir katalikams džiaugsmo ir stiprios atspa ros kovoje už savo teises.

Premiero Alhucemas ministerių kabinetas sudarytas didžiumoje iš liberalų. Kaipo toksai savo gyvavimo pradžioje žadėjo atskirti Bažnyčią nuo valstybės ir visiems tikėjimams pripažinti lygią laisvę ir lygias teises. Dabar jam norėtų tą žadėjimą vykinti. Bet štai gyventojų katalikų vardu staiga prabyla Arkivyskupas — kardinolas. Šio aukštojo Bažnyčios viršininko žodžiai reikšmingi. Tas reiškia, kad jei valdžia neklausys įspėjimo, atėjus visuotiniems rinkimams ta valdžia negali laukti katalikų paramos.

Paskelbus įspėjimą, premieras su kabinetu norėjo atsistatydinti. Tečiaus karaliaus prašomas laikinai užsifiko savo vietoje. Nežinia kas įvyks susirinkus sesijon parlamentui.

Ispanijoje kyla savos rųšies "fašistai". Italijos fašistai yra santaikoje su Bažnyčia, gerbia Bažnyčios atstovus. Bet Ispanijos "fašistai", kurie dar organizuojasi, iškalno skelbia kovą kunigijai ir Bažnyčiai. Jie daug kalba net ir apie revoliuciją, jei valdžia pasipriešytų jų programai.

Reikia turėti vilties, kad sveikas protas gaus viršų. Bet plintanti bedievybė visgi galės daug nuostolių atnešti ispanų tautai ir pačiai Bažnyčiai.

Ei, broliai Katalikai! Valio visi į talką Lietuvos Katalikams.

Katalikės moterys! Dabar Jusų eilė tarti žodį apie Lietuvos ateitį.

Ei, vyrai! revoliucija!.... Kur? Gi socialistų galvose.

Amerikos Lietuvių Balsas į Lietuvos Balsuotojus

Paklausykit musų balso.

Jau trečiu kartu Lietuvos piliečiai rengiasi rinkti atstovus į Lietuvos seimą. Tą svarbų darbą ir pareigą Lietuvos piliečiams pavedama atlikti gegužio 12 ir 13 dienomis šių 1923 metų.

Mes jusų broliai darbininkai ir seserys darbininkės iš užjurio prakalbame į jus šitame svarbiame reikale. Žinokite Lietuvos broliai piliečiai ir seserys piliečės, kad nuo Seimo gerumo narių priguli jusų gerovė. Seimas nustato valdžia ir leidžia įstatymus. Todel kokį seimą išrinksite tokius įstatymus ir tokią valdžia turėsite. Mes amerikiečiai širdingai norime jums patarti, kas geriausia rinkti į Seimą. Paklausykite musų balso. Šitas balsas yra balsas tų amerikiečių, kurie dėjo gausias Lietuvai aukas, kėlė Lietuvos vardą tarpe pasaulio tautų ir kurie yra pasiryžę ir toliau Lietuvą remti. Mes nurodysime, kas padarė tą, kad Lietuvoj tiek yra blogumų: didelės rekvizicijos, sunkus mokesčiai, visokių valdininkų ir tarnautojų menkos algos.

Socialistai du milionu pavogė.

Broliai Lietuvos piliečiai ir seserys pilietės, žinokite, kad ketvirta lietuvių tautos dalis yra garsioje Amerikoje. Lietuvių Amerike yra arti vieno miliono. Amerikos lietuvių padėtis dabar yra gan gera. Darbai eina gerai, algos pusėtinos. O karo metu tai algos buvo tokios, kokios kitam nesisapnavo. Todel amerikiečiai bendrai imant yra pinigingi. Na, o ar moka mokesčius Lietuvai Amerikos lietuviai? Kada jus Lietuvos lietuviai karo baisenybes pernešėte, kada jus atmušinėjote nuo Lietuvos rubežių Lietuvos nepriteliaus, savo kraują liejote ir galvas guldėte, dideles rekvizicijas dėjote ir sunkius mokesčius mokėjote, tai ką pinigingi ir laimingi Amerikos lietuviai darė? Ar jie mokėjo Lietuvai mokesčius? Nemokėjo, nes nebuvo reikalauta. Uolieji lietuviai dėjo gausias aukas Lietuvai, bet tokių visai nedaug tebuvo. Todel uolieji amerikiečiai rupinosi, kad butų išleistas įstatymas, uždedantis amerikiečiams mokesčius. Krikščionių demokratų dėka Steigiamasis Seimas buvo perleidęs amerikiečių registracijos įstatymą. Iš amerikiečių pareikalauta registruotis ir pirmais metais mokėti po dešimt dolerių, o sekamais metais po penkis dolerius. Tai nedidelė mokestis pinigingiems amerikiečiams. Pernai buvo pareikalauta amerikiečių registruotis. Lietuvos prieteliai džiaugėsi iš šito įstatymo, nes žinojo, kad per tai bus amerikiečiai apsileidėliai priversti paremti Lietuvą, kad per tai bus sudėta didelė suma Lietuvai ir bus didis Lietuvos žmonių palengvinimas. Tečiau kas atsitiko? Kai tik Amerikoje buvo paskelbta registracija, tai Lietuvos socialistų liaudininkų ir Valstiečių Sąjungos vadai Sleževičius, Natkevičius ir kiti jų veikėjai sušuko, kad tokio del amerikiečių įstatymo visai nėra, kad Amerikos lietuviams baudžiava įvesta. Tada jų bendraminčiai Amerikoje sukėlė didžiausią pragarą ir visuose kampuose šaukė prieš registraciją. Amerikos lietuvių tarpe padaryta visiška suirutė ir visai mažai kas tesiregistravo. Patys katalikai buvo suvilioti kaikurių liberalų vadų iš Lietuvos išsireiškinimais.

Ar jus matote kokia tai baisi Lietuvai žaizda padaryta, kokia tai skriauda Lietuvos žmonėms pasidarė. Per registraciją butų Lietuva gavus iš amerikiečių po du milionu dolerių kasmet. Lietuvoj rekvizicijes but galima buvę panaikinti, mokesčius sumažinti. **Kad tų milionų dolerių Lietuva negavus, tai padėkokite socialistams liaudininkams, Valstiečių Sąjungos veikėjams**, kurie sėdėjo Seime ir kurie vėl nori patekti į Seimą. Ar duosite balsus už socialistų-liaudininkų ir valstiečių sąjungos ir kitų bedievių sąrašus?

Auksą ir sidabrą prarijo.

Amerikiečiai buvo sumanę Lietuvai aukuoti aukso-sidabro daiktus, kada buvo leidžiami Lietuvos pinigai litai ir centai. Tada Amerikoje visi bedieviai, draugai socialistų-liaudininkų, valstiečių sąjungos, socialdemokratų, komunistų vėl pakėlė didžiausią lermą ir šaukė kad tie daiktai eina klerikalams, kunigams, zakristijonams, davatkoms. **Šlykščios melagystės buvo paskleistos ir darbas buvo sutrukdytas.**

Garbė Atst. Čarneckiui.

Kada ėjo didysis karas, tai Amerikos lietuviai Amerikos vyriausybės paskolos lakštų per pusantru metų išpirko už trisdešimt milionų dolerių. O kada atvažiavo Amerikon pirmutinis Lietuvos atstovas Vileišis, socialistų liaudininkų vadas, tai jis per pusantrų metų išpardavė tik už pusantro miliono dolerių. Mat Vileišiui nerupėjo Lietuvos reikalai, o jis tik rupinosi susilpninti Amerikos lietuvius katalikus. Buvusis atstovas Vileišis turėjo išgauti Amerikos vyriausybės pripažininą Lietuvai. Bet jis taip nemokėjo tuo dalyku rupintis, kad Amerikos valdžia griežtai pasakė, kad Lietuvos nepripažįs ir savo atsakymą paskelbė laikraščiuose. Tokiu budu buvo padaryta gėda nesupratlyvam Vileišiui ir kartu visiems lietuviams. **Bet kai atvyko Amerikon Lietuvos atstovas Čarneckis, kuris yra katalikas, tai taip gražiai dalykus sutvarkė, kad Amerika, toji galingiausia pasaulyje valstybė, pripažino Lietuvą.** Todel tai Amerikos ir Lietuvos bedieviams labai pikta, kad jų partijos atstovas nieko gero nepadarė, o katalikas padarė kas reikia. Bedieviams pikta ir todel jie katalikų veikėjus peikia, niekina ir šmeižia.

Tėvynės gynėjus paniekino.

Amerikos lietuviai katalikai širdingai remia Lietuvos šaulius. **O Amerikos lietuviai bedieviai, tokie kaip Lietuvos socialistai liaudininkai, valstiečių sąjungos nariai, socialdemokratai, tai šaulių neremia arba net tyčiojasi.** Vienas Amerikos lietuvių laisvamanių laikraštis vardu "Sandara" toks kaip Lietuvoj "Lietuvos Ukininkas", arba "Lietuvos Žinios", pasakė, kad jei Lietuvos šauliams aukuoji vieną centą, tai savo partijai aukuok vieną dolerį. Ar jus matote, **bedieviai savo partiją šimtą sykių labiau brangina, negu Lietuvos šaulius! Prie to jie patys viešai prisipažino.**

Nei vieno jiems balso.

Tad teatsidaro visiems Lietuvos žmonėms akys! Tepamato, kas yra gryni, nuoširdus tėvynainiai, o kas vilkai avies kailyje. Ir ateinančiuose rinkimuose nei vieno balso komunistams, nei vieno balso socialdemokratams, nei vieno balso socialistams liaudininkams, nei vieno balso valstiečių sąjungai, nei vieno balso jokiai bedievių partijai bei sąrašui, **o visi balsai už krikščionių katalikų sąrašus.**

Valio katalikiška Lietuva!

Lietuviai Daktarai

Amerikos Lietuvių Daktarų Draugijos nariai.

Tel. Blvd. 7042
Dr. C. Z. Vezelis
LIETUVIS DENTISTAS
4712 SO. ASHLAND AVENUE
ARTI 47-tos Gatvės
Valandos: nuo 9 ryto iki 9 vak.
Seredomis nuo 4 iki 9 vakare.

Dr. M. Stupnicki
3107 So. Morgan Street
CHICAGO, ILLINOIS
Telefonas Yards 5032
Valandos — 8 iki 11 iš ryto po pietų 5 iki 8 vak. Nedėliomis ofisas uždarytas.

Tel. Boulevard 2160
DR. A. J. KARALIUS
Lietuvis Gydytojas
3303 South Morgan Street
Chicago, Ill.

DR. A. L. YUŠKA
1900 So. Halsted Str.
Tel. Canal 2118
Ofiso val.: 10 ryto iki 12 po piet. 6 iki 7 val vakaro.
Res. val.: 2 iki 4 po pietų.
4193 Archer Ave.
Tel. Lafayette 0098

Tel. Canal 257, Vak. Canal 2118
DR. P. Z. ZALATORIS
Lietuvis Gydytojas Ir Chirurgas
1821 South Halsted Street
Valandos: 10 iki 12 ryte: 1 iki 4 po pietų: 6 iki 9 vakare

Tel. Blvd. 5052. Nakt. Canal 2118
Dr. V. A. ŠIMKUS
3261 So. Halsted St., Chicago
Valandos: Nuo 10 iki 12 dieną, nuo 1—3 po pietų, nuo 6—9 vak. Nedėliomis 10 iki 12 dieną.

LIETUVIAI ADVOKATAI

S. W. BANES
ADVOKATAS
79 W. Monroe Street
Room 904 -- Telef. Randolph 2900
Val: Nuo 9 ryto iki 5 po pietų
Vakarais: 3203 So. Halsted Str.
Telef. Yards 1015
Chicago.

V. W. RUTKAUSKAS
ADVOKATAS
Ofisas Didmiestyj:
29 South La Salle Street
Kambaris 530
Telefonas: Central 6390
Vakarais 3223 S. Halsted St.
Telefonas: Yards 4681

A. E. STASULANI
ADVOKATAS
Abstraktai examinuojami, pinigai ant real estate skoliname.
OFISAS DIDMIESTY
KAMBARYS 1104
Chamber of Commerce Bldg.
133 W. Washington Street
Telef. Franklin 1176—4945
VAKARAIS
3236 So. Halsted Street.
(Eagle Music Co.)
Telef. Boulevard 6737

Tel. Randolph 4758
A. A. SLAKIS
ADVOKATAS
Ofisas vidumiestyje
ASSOCIATION BLDG.
19 South La Salle Street
Room 1303
Valandos 9 ryto iki 5 po pietų
Namų Tel. Hyde Park 3395

J. P. WAITCHES
Lawyer
LIETUVIS ADVOKATAS
Dien.: R. 514-516-127 N. Dearborn Str. Tel. Randolph 5584
Vakarais: 10736 S. Wabash Ave. Roseland Tel Pullman 6377

"Literaturos Teorija". vadovėlis augštesniosioms mokykloms. Parašė K. Bizauskas. Kaina 60c.
DRAUGAS PUB. CO.
2334 South Oakley Ave.
Chicago, Ill.

GERAI VAIDINO. — ĮSPUDŽIAI.

Waukegan, Ill. — Velykų dienoje netikėtai teko nuvykti į Waukegano didmiestį, nes pirmiau buvau girdėjęs kad L. Vyčių 47 kp. vaidins labai gražų veikalą 1 d. bal. "Šv. Akvilinos, kankinės mirtis", todel ir turėjau progos pamatyti L. V. 47 kp. gabumus.

Vakaras įvyko Lietuvių svetainėje, ant Lincoln ir 9-tos gatvių. Programose buvo pažymėta pradžia 7 val., bet visa valanda vėliaus užsitęsė. Publikos nedaugiausia atsilankė, turbut nežinojo veikalo svarbumo.

Patsai vaidinimas puikiausiai atliktas, tiesiog galima gėrėtis, kad visi, kurie dalyvavo vaidinime, yra čia gimę ir augę ir taip gražiai lietuvių kalbą vartojo ir visuomet nenuilstančiai darbuojas Vyčių labui.

Svarbesnes roles turėjo šie: Akvila — A. Bukančiutė, Akvilina — Stasė B. Dociutė, Teklytė — O. M. Ruliutė.

Visos savo užduotis atliko labai gerai.

Mažesnėse rolėse buvo šie: Euzenbija — O. Kasilauskaitė, Maksencija T. Ruliutė, Eutropija B. Lušienė, nelaisvės — A. Širviliutė ir O. Bukančiutė, angelas sargas — E. Podžiuniutė, budelis — P. Jakutis, karininkas — A. Čiapas, kalėjimo sargas — P. Alekna, kareiviai — F. Ežerskis ir S. Urbonas, rizisierius — G. P. Bukantis.

Šie irgi atliko roles labai gerai. Garbė rezisieriui už išmokinimą tokio gražaus veikalo, bet publika turbut nenumanė svarbumo to veikalo, nes daugelis juokėsi, o gal kai-kuriems keistai atrodė pirmųjų amžių krikščionybė?

Vaidinimui užsibaigus, šokių nebuvo. Garbė jiems, kad atjaučia svarbumą tos garbingos šventės, ir nedaro pasilinksminimų. **Svetys.**

CICERO, ILL. ŽINELĖS.

Nelygu kritika. — Kad musų žmonių rengiami vakarai yra reikalingi kritikos, galima tai pripažinti, bet tik jau ne tokios perdaug vienpusiškos kaip "Bitės". Tokia kritika nelabai eina į sveikatą mųs veikimui. Dar nemažai ims laiko kol tiek pribrensime, kad panaši kritika neatsilieptų į mųs skaudžiai.

Atletams pirmenybė. — L. Vyčių 14 kp. pradėjo organizuoti savo atletus. Pirmiausia organizuoja baseball tymą. Pas mus dideli darbai pradedama išpalengvo, per ilgą laiką, o kai jau pasivaroma kiek, tai look out, niekas prieš ciceriečius neatsilaikys.

Šįmet, šią vasarą, pas mus atletai žydi. Duodame jiems pirmenybę, o kiti stojame jiems į talką.

Tik rašykime. — Šioj kolonijoj kas-kart vis daugiau korespondentų atsiranda. Duokite ranką. Tik gražiai sutarkime. O gal, jei tik korespondentų skaičius augs, ar nereikės suorganizuoti korespondentų kliubą? **Senis.**

Labdaringos Są-gos 3 kp. rengia vakarą, kad padidinus savo iždą. Tas vakaras įvyks bal. 15 d. Šv. Antano par. svet. Scenoj statys du veikalėliu: "Paklydėlio kelias" ir "Nelaimės laimė".

Labd. Sąj. 3 kp. turi apie penkias našles moteris ir našlaičių užlaikymui. Kuopos iždas jau kuone ištuštėjo. Įeigų maža. Delto, gerbiamieji, paremkite tą kp. vakarą, kad galėtume toliau tęsti tą kilnų labdaringą darbą.

Taipogi visi įstokite į Labd. Są-gą. Mokestis labai maža, tik 10c. į mėnesį. Bet ir tuomi žymiai prisidėsite prie gražaus darbo. Kuopos susirinkimai įvyksta kas tretį sekmadienį kiekvieno mėnesio.

Ciceriečiams patartina pirkti dabar išleidžiamus diecezijos bondsus kurie duos gerus nuošimčius arba padėti pinigus pas Arkivyskupą ant notos, už kuriuos atsakys diecezijos turtas. Saugi vieta ir nuošimtis nemažesnis už tą kurs gaunamas kitur.

A. Valančius.

VELYKŲ IŠKILMĖS. — VAKARAS.

Sioux City, Iowa. — Šv. Velykas labai gražiai ir linksmai praleidom. Šv. Kazimiero bažnyčioj iškilmingos pamaldos ir resurekcija prasidėjo lygiai 7 val. ryte. Procesijoj dalyvavo didelis burys bernaičių kurie ėjo su lelijomis rankose, taipgi ir daugelis mergaičių kurios bėrė gėles po kojomis kunigui nešančiam Šv. Sakramentą, o ministrantai ėjo su žvakėmis, taipgi ir draugijos Šv. Kazimiero ir Šv. Jono. Choras gražiai giedojo laike procesijos "Linksmą dieną apturėjom". Žmonių buvo pilna bažnyčia kiek tik galėjo tilpti.

Laike šv. mišių gerb. klebonas kun. J. Česna pasakė du gražius pamokslus, vieną lietuviškai, kitą angliškai, kadangi nemažai buvo ir svetimtaučių, tai kad visus patenkinus pasakė pamokslą ir anglų kalba.

Puota. — Po piet, 2 val. gerb. klebonas iškėlė puotą, "pietus", pas save visiems ministrantams kurie prie šv. mišių tarnauja. Laike puotos visi ministrantai kalbėjo, kurie kaip geriau mokėjo, sveikino savo mylimą kleboną su šv. Velykomis ir linkėjo ilgiau sių metų.

Vakaras. — Velykų vakare, svetainėje moksleivis J. Zabulionis surengė gražų vakarą su gražia programa, parapijos naudai. Atvaidinta buvo puiki ir graži drama "Mano Jėzau, ar esi čia?" Visi vaidilos savo užduotis atliko kuopuikiausiai, delto kad visi buvo gerai išmokinti. Taipgi ir scenerijos labai puikiai buvo pritaikintos sulyg veikalo reikalavimo, ypač bažnyčia tai kaip tikra bajnyčia buvo parengta. Už šio veikalo atvaidinimą publika buvo labai patenkinta. Publikos buvo pilna svetainė. Buvo nemažai ir svetimtaučių. Taigi ir pelno nemažai liko parapijai.

Dovanos. — Po programos gerb. klebonas visiems vaikams, kiek tik jų buvo svetainėje, dalino Velykų dovanas, margučius; už tai netik vaikai yra labai dėkingi savo mylimam klebonui bet ir jų tėvai.

Ant galo buvo muzika ir šokiai iki vėlumos.

Margutį gavęs.

MISIJOS. — ŽMONĖS NETELPA BAŽNYČION.

Philadelphia, Pa. — Ir mus laimė nepralenkė. Sulaukėm šv. Velykų ir kartu sulaukėm šv. misijų, kurias duoda Tėvai Marijonai, pagarsėję pamokslininkai, kun. P. Andziulis ir kun. A. Cikoto. Parapijonai yra dėkingi gerb. klebonui kun. J. Kaulakiui ir vikarui kun. J. Čepukaičiui už pasirupinimą šių misijų, musų sieloms maisto.

Velykų šeštadieny misijonieriai pasakė graudingus iškalbingus pamokslus prie musų Išganytojo karsto. Velykų rytą, vaikučiams ir tiems kurie netilpo bažnyčion atlaikė šv. mišias ir pamokslą sakė mokyklos svetainėj.

Rytais bažnyčioj pamokslai sakomi aplamai visiems žmonėms. Vakarais, pirmąją savaitę pamokslai sakomi vien moterims, o antrą savaitę vakarais vien vyrams. Tas daroma, kad visi gautų progos išgirsti misijų, nes vienu kartu visi žmonės netilps bažnyčion. Ir taip vieni kitus gali iš namų į misijas išleisti.

Daug žmonių naudojasi šiomis brangintinomis misijomis. Lai kiekvienas stengiasi jų išklausyti ir tepasidžiaugia Dievo malonėmis kurios gausiai teikiamos misijų metu.

Žydanti gėlelė.

VAJUS.

AUKOS ŠV. KAZIMIERO SESERŲ KOPLYČIAI.

Prisiųstos nuo kovo 24-tos iki bal. 1-mai.

Nekalto Prasidėjimo parapija, Cambridge, Mass.

Kun. F. Juškaitis, šerais $750
Kun. F. Juškaitis, L. L. P. Bonais $200
Kun. F. Juškaitis check'iu $50
Bažnyčioje kolekta $80
Per prakalbas kolekta davė $44

Viso aukų iš Cambridge'o $1,124.00

Prie gerb. klebono F. Juškaičio tukstantinės aukos žymesnėmis aukomis prisidėjo: Domicelė Šiurkienė .. $12.00

Po $5 aukojo: M. Sundukienė, Emilia Šeškauskienė, M. Zebleckas, A. Vaisiauskas, V. Jakas.

Po $1: Eva Polembergienė, A. Bironaitė, P. Mavikus, O. Danielienė, St. Matijošius, K. Perednis, M. Šliužas.

Šv. Izidoriaus parapija, Braddock, Pa. (vardų neprisiuntė) $14.87;

Kazimieras ir Domicelė Žansytis, Šv. Kryžiaus parap. Chicago, $100.00;

Gvardija D. L. K. Vytauto, Šv. Kryžiaus parap. Chicago, $25.00;

A. Viršalienė, Šv. Kryžiaus parap. Chicago, $2.00;

C. ir A. Zulcai, Visų Šventų parap. Roseland, Ill. $40.00;

Jonaičiai, Chicago, Ill. $5.00;

Elz. Antušaitė, Brighton Park, Chicago, $1.00;

Marijona Stankevičienė, Wilkes Barre, Pa. $50.00;

Marijona Levanaitienė, Wilkes Barre, Pa. $10.00;

Jonas Balčiunas, Rockford, Ill. $8.00;

Šv. Kazimiero parap. Philadelphia, Pa. (Vardų neprisiuntė) $200.00;

Švento Alphonso parap. Baltimore, Maryland.

Šv. Alphonso mokyklos mokiniai, $250.00;

Morta Černauskienė $20.00;

Po $5 aukojo: Ona Rugštelienė, Jonas, Ona Leikienė, V. Prankienė;

Po $2: Černauskai, Ona Juškevičienė, Jankunienė;

Po $1: O. Jurgaitienė, A. Koberienė, M. Monkevičienė, Rokuvienė.

Viso iki šiol iš Šv. Alphonso parap. Baltimore $300.00.

Šv. Petro ir Povilo parap. Westville, Ill.

Parapijos kolekta $32.00
Šv. Rožančiaus Dr. Mot. $25.00
Vyčių 85-ta kuopa $20.00
Nuo Darbininkų $25.00
Mažųjų Vyčių auka .. $10.00

Viso iš Westvilles prisiųsta $117.00.

Viso labo Seserims prisiųsta nuo 24-tos dienos kovo, iki 1-mai dienai balandžio $1,996.87.

Pirmiau garsinta buvo $7,376.51.

Iki 1-mai dienai balandžio viso labo Seserims prisiųsta $9,373.38.

Šv. Kazimiero Seserys.

Kelkimės, broleliai, visi iš miego, kad nepramiegotume Lietuvos laisvės.

Yra "veikėjų", kurie dieną — naktį galvoja kaip daugiau sugriovus. Tokiems reikia apynasrių ir gardelių.

Rezid. tel. Van Buren 0294
Ofiso tel. Boulevard 9693
Dr. A. A. ROTH
RUSAS GYDYTOJAS ir CHIRURGAS
Specialistas Moteriškų, Vyriškų Vaikų ir visų chroniškų ligų.
Ofisas: 3335 S. Halsted St.
Val.: 10—11 ryto: 2—3 po piet. 7—8 vak. Ned. 10—12 d.
Res. 1139 Independence Blvd. Chicago.

IŠIMU TONSILUS
Tobuliausiomis mokslo priemonėmis:
1,—be peilio,
2,—be kraujo,
3,—be marinimo,
4,—be skausmo,
5,—be jokio pavojaus sveikatai.
Po operacijos, pacientas gali tuoj eiti į darbą, gali tuoj valgyti; dainininkų balsas tampa malonesnis, visa sveikata geresnė. Kuriems išėmiau tonsilus, yra pilnai užganėdinti.
Ligonius su įvairiomis ligomis prijimu:—
Kasdien nuo 2 val. po pietų iki 9 val. vakare.
Nedėliomis ir seredomis ofisas uždarytas.
DR. AL. M. RAČKUS, GYDYTOJAS, CHIRURGAS IR OBSTETRIKAS,
1411 So. 50th Ave. Cicero, Ill.

Dr. J. Van Paing
SPECIALISTAS
Per daugeli metų vidujinių, kroniškų ligų, vyrų ir moterų.
Neimkite patentuotų vaistų, kurie gali but ne nuo tos ligos. Pasekmingas išgijimas priguli nuo suradimo tikros priežasties ligos. Pilnai egzaminuoju krauja, šlapumą su Exray. Gydau su radium, serum ir elektra.
Ofisas ir Laboratorija
3101 South Halsted St.
Valandos: nuo 10 iki 4 po pietų nuo 7 iki 9 val. vak.
Nedėliomis: 10 iki 12.
Telefonas Yards 1119

DR. A. K. RUTKAUSKAS
GYDYTOJAS IR CHIRURGAS
4442 So. Western Avenue
Telef. Lafayette 4146
Vaandos: 8-11 rytais, 1-3 po pietų ir 7-8 vakarais. Nedėldieniais tiktai po pietų 2 iki 5 val.

DR. CHARLES SEGAL
Perkėlė savo ofisą po numeriu 4729 SO. ASHLAND AVENUE
SPECIJALISTAS
Džiovų, Moterų ir Vyrų Ligų
Val.: ryto nuo 10 — 12: nuo 2—5 po pietų: nuo 7—8:30 vakare.
Nedėliomis: 10 iki 1.
Telefonas Drexel 2880

PRANEŠIMAS.
Ofisas Dr. G. M. Glaser pereina į rankas Dr. Chas. Segal, žento ir partnerio. Visi senieji pažįstami ir draugai aplaikys apžiurėjimą ir gydymą kaip ir nuo paties Dr. G. M. Glaser.
3149 So. Morgan Street
Ofiso Valandos: Nuo 10 ryto iki 3 po pietų, nuo 6 iki 7 vak. Ned. nuo 10 iki 2 po pietų.
Telefonas Yards 687

DR. MAURICE KAHN
GYDYTOJAS IR CHIRURGAS
4631 So. Ashland Ave.
Tel. Yards 994
Tel. Yards 0994
OFISO VAL.:
8—10 v. ryto, 1—3 ir 7—9 v. v.
Nedėliomis: nuo 10 v. ryto iki 1 val. po pietų.

Dr. O. VAITUSH, O. D.
LIETUVIS AKIŲ SPECIALISTAS

Palengvins visų akių tempimą kas yra priežastimi skaudėjimo galvos, svaigulio, aptemimo, nervotumą, skaudančius ir užsidegusius karščiu akių kreivos akys kataraktą, nemiegio; netikras akis indedam. Daroma egzaminas elektra parodantis mažiausias klaidas. Akiniai pritaikomi teisingai, toli ir eiti matantiems pagelbsta. Sergėkite savo regėjimo ir vaikus einančius mokyklon. Valandos: nuo 10 iki 8 vakaro Nedėliomis nuo 10 iki 8 val. vakare.
1545 W. 47 St. ir Ashland Av.

20 metų prityrimo
Akinių pritaisymo mene

SIMPTOMAI PAREIŠKIA
Akių Ligas
Ar jums skauda galvą?
Ar jusų akys ašaroja?
Ar yra uždėgtos?
Degina ar niežti?
Ar skaitant akys greit pavargsta?
Ar kvaista galva?
Ar matote kaip ir plukančius taškus?
Ar atmintis po truputį mažėja?
Ar akys opios šviesai?
Ar jaučiate kaip ir smiltis akyse?
Ar yra balta dėmė ant vokų?
Ar turit kataraktą?
Ar turi žvairas akis?
JOHN J. SMETANA
AKINIŲ SPECIALISTAS
1801 So. Ashland Ave.
Kampas 18 gatvės
Ant trečio augšto virš Platto aptiekos, kambariai 14, 15, 16 ir 17. Valandos nuo 9 ryto iki 9 vakare. Septintadieniais 9 r. iki 12 dienos.

PAIN-EXPELLERIS
JUMS PAGELBES!

Kuomet šaukiamasi Pain-Expellerio pagalbos, Skausmas greitai apgalima ir nesmagumai —pranyksta. Su pirmu žnyptelėjimu reumatiško skausmo, nervus kratančios neuralgijos, kankinančio ir riečiančio į kruvą strėnų dieglio, tuojaus nusipirkite šito galingo ir patikėtino šeimyninio linimento ir juomi ištrinkite skaudamas vietas. Tikrasis Pain Expelleris turi musų INKARO vaisbaženklį. Visi kiti yra pamėgdžiojimais. Kaina 35c. ir 70c. aptiekose arba iš
F. AD. RICHTER & CO.,
104-114 South 4th St., Brooklyn, N. Y.

Išdirbėjiai ir Importeriai Geriausių
ITALIŠKŲ
Ranka Dirbtų
Armonikų

Geriausių visam pasaulij. Garantuojamos ant dešimts metų už daug žemesnęs kainas negu kokia kita firma, S. V. ir Italijoj gali jas parduoti. Kningą su pilnom instrukcijom duodame pirkėjams. Mes garantuojame kad mokiniai galės groti ant armonikos iš gaidų į keturius mėnesius laiko. Rašykite angliškai reikalaujant informacijų. Katalogas siunčiamas dykai:
Ruatta Serenelli Accordeon Mfg. Co:
817 Blue Island Ave: Chicago, Ill.

CUNARD
LIETUVON PER 10 DIENU
Vienintėlis vandeniu kelias Lietuvon per Southampton ant Milžinų laivų
AQUITANIA MAURETANIA
BERENGARIA
Apleidžia New Yorką kas Utarninką Greitas persėdimas Southamptone: Lietuviai ypatiškai lydėti
Pilietą (3čia kl. 106.50) sai extra (2ra kl. $150.00) karės takses
KELIAUNINKAI IŠ LIETUVOS sėda ant laivo Piliavoj važiuojant į Southamptoną ir ten persėda ant Milžinų laivų: Savaitinė tarnystė:
Greičiausi laivai pasaulyje:
Informacjas kaslink kainas ir reikalingus dokumentus del iškalno apmokamų keliauninkų galite gauti nuo bile agento: Pareikalaukite: Yra vienas jusų mieste arba apielinkėj:
140 N. Dearborn St. Chicago.
Cunard Line,
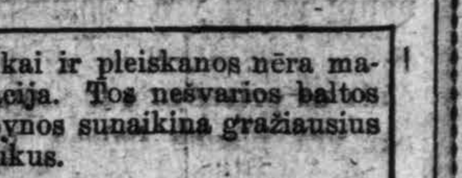

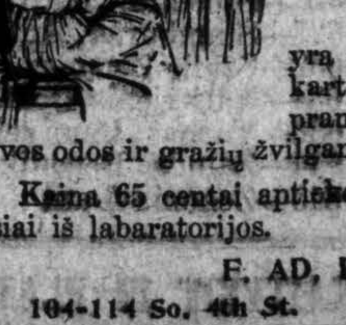
Pakirpti plaukai ir pleiskanos nėra maloni kombinacija. Tos nešvarios baltos pleiskanų lupynos sunaikina gražiausius kiekveno plaukus.
Ruffles
yra mirtinu priešu pleiskanų. Tik kelis kartus panaudojus jas iš galvos visiškai pranyks pleiskonos. Palaikymui sveikos galvos odos ir gražių žvilgančių plaukų, naudokit *Ruffles*.
Kaina 65 centai aptiekose, arba už 75 centus prisiunčiame tiesiai iš labaratorijos.
F. AD. RICHTER & CO.
104-114 So. 4th St. | Brooklyn, N. Y.

A. Michnievicz-Vidikiene
AKUŠERKA
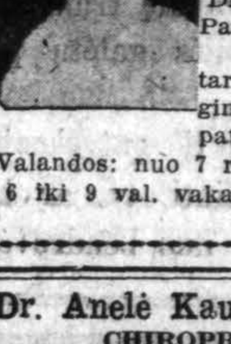
3101 S. Halsted St
Kampas 31 gatvė
Phone Yards 1119
Viename ofise su Dr. J. F. Van Paing.
Sąžiniškas patarnavimas prie gimdymo. Visoki patarimai dykai.
Valandos: nuo 7 ryto, iki 12, nuo 6 iki 9 val. vakare.

Dr. Anelė Kaushillas D. C.
CHIROPRACTOR
Gydau be operacijų ir be gyduolių visokias staigias ir kroniškas ligas: nervų, reumatizmą, paralyžių, naktinį susišlapinimą, dusulį ir visas kitas ligas: vyrų, moterų ir vaikų. Patarimai dykai.
2159 W. 21 St., kampas Leavitt St.
Telefonas Roosevelt 8135
Valandos: 3:00 iki 9 p. m. Nedėliој 9 iki 12 a. m.

Valentine Dressmaking College
2407 W. Madison Street
Telefonas Seeley 1643
Moko Siuvimo, Patternų kirpimo, Designing bizniui ir namams. Vietos duodama dykai. Diplomai, Mokslas lengvais atmokėjimais. Klesos dienomis ir vakarais. Reikalaukit knygelės. Biznio ir Naminiai kursai Skrybėlių Taisyme. Norint informacijų rašykite ar telefonuokite.
SARA PATEK, pirm.

Telefonas Yards 1138
STANLEY P. MAŽEIKA

GRABORIUS IR Balsamnotojas
Turių automobilius visokiems reikalams. Kaina prieinama.
3319 Auburn Ave. Chicago.

S. D. LACHAWICZ
LIETUVIS GRABORIUS
2314 W. 23-rd Pl. Chicago, Ill
Patarnauja laidotuvėse kuopigiausia. Reikale meldžiu atsišaukti, o mano darba busite užganėdinti. Tel. Canal 1271—2199

Telefonas Boulevard 4139
A. Masalskis
Graborius

Patarnauju laidotuvėse vestuvese krikštynose ir kituose reikaluose Kainos prieinamos
3307 Auburn Ave. Chicago

Tel. Lafayette 4223
PLUMBING
Kaipo lietuvys, lietuviams visados patarnauju kogeriausia.
M. YUŠKA
3228 W. 38-th Street

CHICAGOJE

DAR VIENOS SUKAKTUVĖS.

Ispanijos-Suv. Valstybių karo veteranai Chicagoje paskelbė jie minėsią 25 metų sukaktuves.

Sukaktuvės įvyks šio balandžio 25 d. Veteranai atsiliepia į Chicagos piliečius tą dieną išskleisti ant namų veliavas.

Chicagoje veteranai tą dieną surengsią nepaprastą povylį.

LUEDER GAUS SENĄ VIETĄ.

Iš Washingtono praneša, kad Arthur C. Lueder, matyt, išnaujo bus grąžintas paštos viršininku Chicagoje.

Lueder buvo viršininku. Bet jis buvo prikalbintas stoti kandidatu į Chicagos miesto majorus. Kampanija nevyko. Šiandie jo kolegos politikai darbuojasi išnaujo jį grąžinti senojon vieton.

GATVEKARIŲ KLAUSIMAS.

Chicagos majoras-elektas Dever pažada, kad jis pasidarbuosiąs Chicagoje patvarkyti gatvekarius taip, idant miestas turėtų parankią transportaciją ir žmonės galėtų pigiaus važinėti.

Kalbama, ar tik gatvekariai nebus sumiestinti, ty. ar tik nebus išpirkti nuo bendrovės.

NAUDOJASI PER "DRAUGĄ".

Vieną penktadienį radęs gerb. Dr. Al. Račkaus naudingų patarimų, kaslink kilstančių vočių (skaudulių), tai aš ir nusinešiau tą "Draugo" numerį į dirbtuvę ir padaviau tulam pažįstamui žmogui kurs tų vočių turėjo, kad pasiskaitytų.

Po trumpo laiko tas žmogus ateina pas mane, "Draugą" nešinas, ir sako: "Baigal", naudinga "Draugą" skaityti. Ar kasdien to daktaro patarimai jame telpa? jis manęs paklausė. Aš jam atsakiau, kad ne, tik kuone kas penktadienį.

Jis paskui vėl sugrįžo ir išsirašęs visą receptą, žadėjo sekti "Drauge" telpančius minėto daktaro naudingus patarimus.

"Dr-go" skaitytojas.

VAJAUS DOVANOS.

Už prirašymą naujų narių prie Kat. Spaudos Dr-jos 4 kuopos.

Bridgeport. — Jau pirmiau buvo paskelbta, kad A. L. Kat. Spaudos Dr-jos 4 kuopa nuo 21 d. kovo pradėjo naujų narių vajų, kuris tęsis iki 19 d. gegužio.

Taigi šiuomi skelbiame dovanas kurios bus duodamos už prirašymą naujų narių prie Spaudos Dr-jos 4 kp.

Pirma dovana yra Šventasis Raštas Senojo ir Naujo Įstatymo, pirmas tomas, pusl. 946 ir Apie Kristaus Sekimą, pusl. 384;

Antra dovana: Šventųjų Gyvenimai, su paveikslais, apdaryta knyga;

Trečia: Evangelijos, visiems sekmadieniams ir šventėms ir Katalikų Tikyba;

Ketvirta: Metraštis 1916 m., 438 pusl. su apdarais;

Penkta: Katalikų Tikyba, 1 tomas, pusl. 215.

Kad laimėjus vieną dovaną iš penkių arba visas penkias reikalinga yra gauti sekantį balsų skaičių:

Pirmai dovanai laimėti reikia gauti šimtas balsų,

Antrai dovanai — 75 balsus;

Trečiai dovanai — 50 balsų;

Ketvirtai dovanai — 25 balsus;

Ir penktai dovanai laimėti — 15 balsų.

Kadangi Spaudos Dr-jos nariai yra ketveriopos rųšies: a) metinieji, kurie moka kasmet po $1.00; b) amžinieji, kurie įmoka ant syk $25.00, neatsiimtinai; c) dalininkai, kurie įmoka ant syk $50.00; d) garbės nariai, kurie įmoką neatsiimtinai $100.00, todel ir balsų skaičius už prirašymą naujų narių yra paskirstytas taipat į keturias rųšis, sekančiai: už prirašymą metinio nario yra vienas balsas, gi už amžiną narį yra 25 balsai, už dalininka narį 50 balsų ir už vieną garbės narį 100 balsų.

Į pirma musų K. Spaudos Dr-jos 4 kp. atsišaukimą atsiliepė sekanti musų kuopos nariai ir įžymųs katalikų visuomenės darbuotojai pasižadėdami pasidarbuoti Katalikų Spaudos Dr-jos naudai prirašymu naujų narių prie vietinės K. S. L. 4 kp.:

Jonas Dimša,
3324 So. Emerald Ave.
Ona Alelunienė,
912 W. 32 Place.
Paul P. Baltutis,
901 W. 33-rd Str.
Vincas M. Stulpinas,
3313 S. Halsted Str.

Todel visi, kurie norite prisirašyti prie Katalikų Spaudos Dr-jos 4 kuopos, esate kviečiami kreiptis prie viršminėtų asmenų, o pas juos galėsite užsimokėti narinį mokestį ir gauti knygas, nes jie yra K. S. D. 4 kp. įgalioti.

K. Sp. Dr. 4 kp. valdyba.

JAU SENAI REIKĖJO.

Bridgeport. — Paskelbus L. Vyčių organizacijos vajų, tenka išgirsti vienur kitur tarp įdomaujančių lietuvių: jau senai reikėjo daryti Vyčių organizacijai vajų ir tinkamą katalikišką jaunimą į tą organizaciją sutraukti. Matyti yra žmonių, kurie tos jaunimo org-jos svarbą numato. Bet galbut nesuprato delko Vyčių org-ja iki šiolei nedarė vajaus; o tai delto, kad Vyčiai pašventė visą triusą Lietuvos reikalams, nors sau skriaudą darė, bet jų visas troškimas buvo ir yra: tėvynei pasidarbuoti.

Malonu girdėti, kad Bridgeporte yra užjaučiančių jaunimo organizacijai. Beabejonės, kad tie supranta jog vienintėlė organizacija kur jaunimas gali lavintis kaip sporte įvairiuose žaidimuose, dalės ir dramos skyriuose. Ir neabejojama, kad rasis daugiaus suprantančių tėvų kurie paragins savo sunus ir dukteris prisirašyti prie Vyčių organizacijos. Ir geresniam pažinimui šios org-jos skaitlingai atsilankys į V. 16 kp. vajaus rengiamas nepaprastas prakalbas antradieny, bal. 10 d. Šv. Jurgio par. svet., 7:30 val. vak. T.

CHICAGIEČIAI, ATSIIMKITE LAIŠKUS.

Chicagos pašte (vidumiesty) prie Adams ir Dearborn gatvių randasi atėję iš Lietuvos laiškai žemiau įvardytiems asmenims, kurių delei adresatą persikėlimo kiton vieton arba kitokių priežasčių išnešiotojai negalėjo surasti. Laiškus galima atsiimtį prie General Delivery (iš Adams gatvės įėjus po dešinėj pusėj), prie pirmo langelio, ant kurio viršaus parašyta ADVERTISED.

Prašydami laiško paduokite laiško num., nes su juo greičiau laišką suras negu su pavarde.

503—Alonderis V.
504—Bagdisankas Antanas
506—Benusaitis Bachelia
514—Buthuvene Ursuli
524—Dronseiko Josep
534—Galvanauski Paul
554—Klebonas Mike
559—Krizanauskas Jahn
560—Krizanauskas Jonu
563—Kustuntinas Gintalas,
568—Lingis Petras
569—Linkewicz Bronislawa
571—Lubinas Ben
583—Navikas Vincas
586—Noreiką Zenon
589—Overlingienei Ona
595—Petraries Jack
597—Pocus Petras
600—Povilaitis W.
603—Remeiks Edmant
609—Ryshko Jozapas
616—Schazdauskene E.
626—Stulcaite Maritei
627—Stamburas Antanas
632—Szaile Zenonas
634—Tauvijenis Dom.
636—Varnas Daminekas
644—Zaluda Benediktas
645—Zekonis Paul

SKAITYKIT IR PLATINKIT "DRAUGĄ."

METŲ SUKAKTUVĖS

A. ✝ A.

Nuo a. a. JUOZO ŠLAPELIO mirties sueina vieni metai.

Paminint jo mirties sukaktuves, įvyks pamaldos už nabašninką dušią, utarninke, balandžio (April) 10 d., 8 val. ryto, Aušros Vartų par. bažnyčioe.

Taigi prašome visų giminių, draugų ir pažystamų dalyvauti šiose pamaldose.

Alena Šlapelienė ir vaikučiai.

A. ✝ A.

KOTRYNA KLIMIENĖ

Mirė balandžio (April) 7 d. ryto. Laidotuvės bus utarninke, bal. 10 d. iš namų 1008 W. 70th st. į Šv. Jurgio bažnyčią, iš ten į Šv. Kazimiero kapines.

Visi giminės ir pažystamiei teiksitės dalyvauti laidotuvėse.

Pasilieka nuliudę
Vinc. Klimas, vyras, dukterys: Margareta, Evaldienė, Ona Klimaitė, Ludovika Klimaitė, sunus: Leonas Klimas.

KLAIDOS ATITAISYMAS.

Brighton Park. — Šios kolonijos paskelbtame sąraše aukotojų Šv. Kazimiero Vienuolyno koplyčiai praleista Gaspar Pakelčio vardas pavardė, kurs aukojo $5.00. R.

RAČIUNO NAUJI JUDANTI PAVEIKSLAI IŠ LIETUVOS.

Pirmu kartu Chicago bus rodomi.

Utarninko vakare, Bal. — April 10 d. K. Strumilo svetainėj, 107 St. ir Indiana Ave. (Roseland) Chicago, Ill.

Seredos vakare, Bal. — April 11 d. Meldažio svetainėj, 2244 W. 23-rd Place.

Pėtnyčios ir Subatos vakarais, Bal. — April 13 ir 14 dd. Šv. Jurgio parapijos svetainėj, 32 gat. ir Auburn Ave.

Nedėlios ir Panedėlio vakarais, Bal. — April 15 ir 16 dd. Elijosiaus svetainėj, 46 ir Wood gatvių, Town of Lake.

MILDA TEATRAS

Halsted arti 32-ros Gatvės

Per 5 Dienas

Balandžio 9-10-11-12-13

bus rodoma

Amerikos Mylima Aktorė

MARY PICKFORD

"Tess of the Storm Country"

Šis paveikslas kuriame žymiausia rolę loša Miss Mary Pickford yra tai geriausias paveikslas iš visų kuriuose jį jau yra lošusi taip praneša laikraščių kritikai. Apart šio paveikslo yra dar gražus rinktinis programas susidedantis iš dainų, šokių, švilpynių ir instrumentalės muzikos. Šis teatras pirmutinis išimant didmiesti kuriame rodoma šis popularis paveikslas.

Kainos: Main Floor 30c.
Balkonas 20c.

Reikalingi "Fitterių" pagelbininkai ir "rivetterių" pagelbininkai prie statymo darbo plieno šapoj, darbas pastovus. Algos geros. Atsišaukite.
Marava Construction Co.
85-th St. & Stewart Avenue

ANT PARDAVIMO tryjų pagyvenimų medinis namas. Krautuvė ir pagyvenimai po 4 kambarius. Yra įtaisyta elektra ir gazas. Parsiduoda taipgi ir užpakaly garadžius, tik už $2,500.
1627 So. Morgan St. arti 18 gatvės.

Ant pardavimo saldainių ir mokyklos įrankių krautuvė, geroj vietoj aplinkui yra trys mokyklos. Parsiduoda pigiai. Atsišaukite sekančiu antrašu:
4544 So. Wood St.

ANT PARDAVIMO

Grocerne ir Delicatessen, netoli South Chicago, naujas stockas ir "fixtures" geras cash biznis. Atsišaukite
8845 Commercial Avenue.

PAIEŠKO DARBO.

Geras atsakantis vargoninkas paieško vietos. Malonėkite atsišaukti į
"Draugo" Administracija
2334 South Oakley Avenue.
S. S.

ANT PARDAVIMO Grocernė ir "Delecatesyen" apgyventa ir geroje vietoje ant kampo.
Gera priežastis del pardavimo.
Kreipkitės šiuo adresu:
I. MYERSON,
1300 So. 49th Ct. Cicero, Ill.

Parsiduoda bizniavas namas, galima pirkti su bizniu arba be biznio. Atsišaukite pas savininka
2214 W. 23 Pl. Tel. Canal 3914

ANNA M. RONDZINSKI
Beauty Shop
Veido ir Skalpo Gydymas
Plaukai Taisomi, Dažomi,
Ir Marcel Garbinuojami
Manicuring
Columbia College Metoda
4631 South Ashland Avenue
Atdara: Utarninko, Seredoj, Ketverge Ir Subatos Vakarais.
Telefonas Yards 0991

NORĖDAMI
PIRKTI, PARDUOTI AR MAINYTI VISADOS KREIPKITĖS PAS MUS. TAS JUMS BUS ANT NAUDOS.
S. L. FABIONAS CO.
INVESTMENTS REAL ESTATE INSURANCE
809 W. 35th St., Chicago
Tel. Boulevard 0611 ir 0774
PADAROM PIRKIMO IR PARDAVIMO RAŠTUS.
Pasekmingai siunčiam pinigus ir Parduodam Laivakortes.

Remkite tuos biznierius, kudienrašty "Drauge".

Pirkite Plumberystes ir šilumos įtaisymus nuo Firmos kuriai galima pasitiketi.

Ką parduodam yra gvarantuota

Grąžinam jums pinigus, jei neesate užtektinai užganėdinti, arba permainom pirkinį. Skolinam įrankius išbaigimui darbo be atlyginimo.

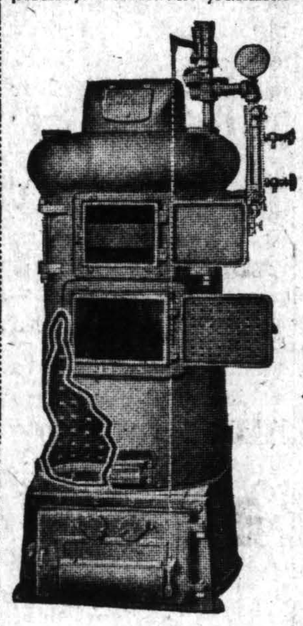

Pirk syki pas mus, paskui visuomet pas mus pirksite.

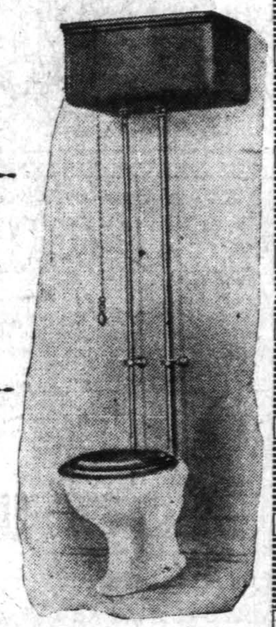

Pabandyk musų išdirbinius, o persitikrinsi
KALBAME LIETUVIŠKAI

M. Levy & Company

Kampas 22-ros ir State Str.

Tel. Calumet 0645 1692

GELBEKIME NAŠLAIČIUS

Koncertas ir Sokiai

Išpildys

L. KREKŠČIUNAS

Ir JO ORKESTRA, Puikiausia Visoj Chicagoj

Antradieny, Balandžio April 10 d. 1923

M. Meldažio Svet. 2242 W. 23-rd Pl. Chicago, Ill.

Pradžia 7:30 val. vakare

Vakaro pelnas eis Našlaičių Naudai per Labd. Sąjunga

Kviečiame visus, kurie tik gali, tą vakarą atsilankyti į tą koncertą ir šokius, nes netik pasiklausysite gražios muzikos, pasišoksite, bet dar kartu paremsite kilnų reikalą našlaičių šelpimą.

Myli koncertus — muziką? Atsilankyk, išgirsi kuopuikiausią muziką. Mėgsti pašokti? Ateik, prisišoksi kiek norėsi. Tavo širdis užjaučia kilniems reikalams? Atsilankyk į šį vakarą, sušelpsi našlaičius, nes vakaro pelnas yra skiriamas jų naudai.

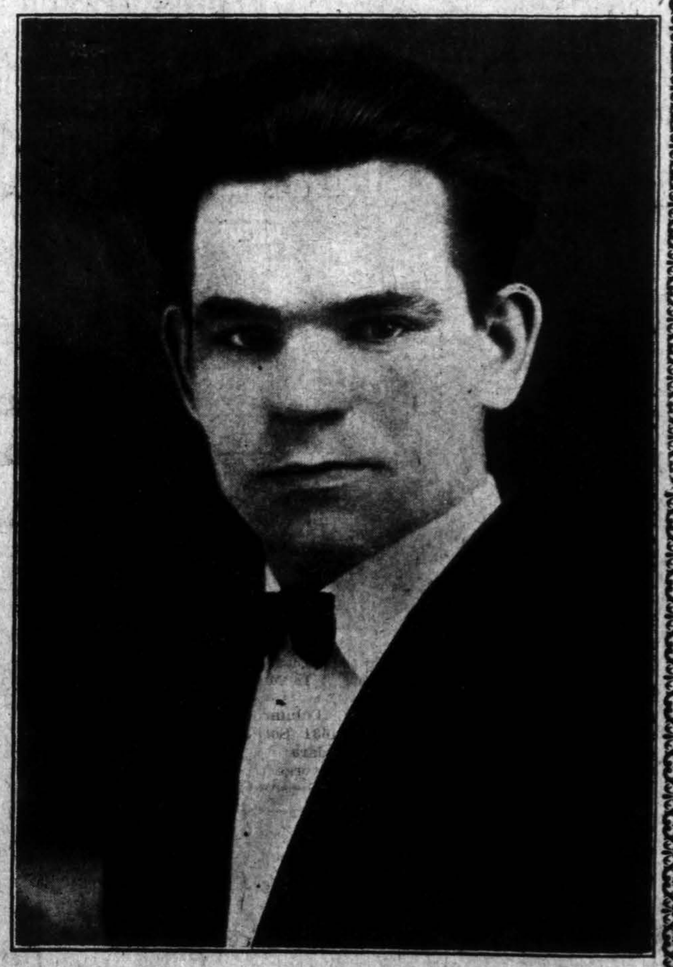

L. Krekščiunas

Kviečia RENGĖJAI.