THE LIBRARY OF THE
7 1928
UNIVERSITY OF ILLINOIS

**Katalikai pasaulionys turi kilnų uždavinį, — įnešti į šeimynas ir į visuomenę Kristaus mokslą, atnaujinti žmonių dvasią. Jėzaus Širdies viešpatavimas milijonų širdyse — tai musų užduotis. "Draugas" padės jums tą apaštalavimo darbą atlikti. Užtat, skaitykite ir platinkite "Draugą."**

# DRAUGAS

LITHUANIAN DAILY FRIEND

**"Draugas" atstovauja organizuotu katalikų mintį, remia nuoširdžiai katalikiškas draugijas, sąjungas, parapijas ir lietuvių kolonijas. "Draugas" džiaugiasi didele katalikų parama ir nori, kad toliau pasilaikytų tie prieteliški jausmai.**

No. 271 | 3c A COPY "Draugas" 2334 So. Oakley Avenue | CHICAGO, ILLINOIS, KETVIRTADIENIS, LAPK R. (NOV.) 15 D., 1928 M. ENTERED AS SECOND-CLASS MATER MARCH 31, 1916, AT CHICAGO, ILLINOIS UNDER THE ACT OF MARCH 3, 1879 | 3c A COPY Telefonas: Roosevelt 7791 | METAI-VOL. XIII

# Atlantike 108 Žuvo, Gi 220 Išgelbēta

## UŽ NELAIME GARLAIVIO KAPITONAS KALTINAMAS

## Rumunijos Iždas Tuščias

## J. Valstybėse Italija Imperializmo Kilimą Įžiuri

## ETNOS VERŽIMĄSIS APSISTOJA

### ATLANTIKE IŠGELBĖTI JAU NEW YORKE

NEW YORK, lapkr. 15. — Nuo nuskendusio Atlantiko vandenyne garlaivio "Vestris" išgelbėti žmonės vakar į čia garlaiviais atvežti.

Paaiški, kad 108 asmenys žuvo, gi 220 išgelbėta. Taigi garlaivy nelaimės laiku buvo 338 asmenys (Kitose žiniose paduota, kad 339 asm.).

Išgelbėti žmonės yra įvairių nuomonių apie katastrofą.

Didžiuma tečiaus kaltina garlaivio kapitoną Carey. Sako, jau sekmadienio ryte garlaivis ėmė svirti į dešinįjį šoną. To priežastis nežinoma.

Tai buvo aiškus pavojus. Jei kapitonas tuojaus butų šaukęsis pagelbos, visi žmonės butų išgelbėti.

Pirmadienio ryte garlaivio dėnio dešinysis šonas jau buvo vandens apsemtas. Ir tik tada parėdyta pagelbos šauktis. Kol pagelba atėjo, garlaivis "Vestris" jau senai buvo nuskendęs su daugeliu žmonių. Kiti išliko gyvi pliuduruodami su korkais arba apsaugos laivėse.

Su pačių laivių nuleidimu buvo daug vargo. Kai-kurios pasirodė skylėtos ir ant greitųjų buvo taisomos.

Maža dalis išgelbėtų kapitoną teisina.

### SUPLAUKUSIŲ LAIVŲ PAGELBA

NEW YORK, lapkr. 14. — Šiandie nepilnai apskaičiavus pasirodė, kad garlaiviui "Vestris" Atlantiko vandenyne nuskendus 122 asmeniu žuvo ir 206 išgelbėta.

Kada garlaiviui "Vestris" nebuvo pagelbos, pasažieriai ir įgula persikėlė į apsaugos laives. Suplaukę pagelbon laivai laives išgaudė.

Garlaivis "American Shipper" 121 asmenį išgelbėjo; francuzų kubilinis garlaivis "Myriam" 54; garlaivis "Berlin" 23; karo laivas "Wyoming" 8.

Be to, karo laivas "Manning" 4 lavonus iš vandens išėmė.

Be kitų ir nuskendusio garlaivio kapitonas išgelbėtas.

### GARLAIVIS GREITAI NUSKENDO

NEW YORK, lapkr. 14. — Garlaivis "Vestris", kurs į Atlantiko vandenyno gelmes atsidurė, priguléjo Lamport & Holt linijai.

Garlaivis iš Hoboken plaukė į P. Ameriką. Turėjo 129 pasažierius ir 210 įgulos. Pasažierių tarpe buvo moterų ir vaikų.

Už kokių 250 mailių nuo Virginia pakraščių garlaivį pagavo baisi audra. Sakoma, iš New Yorko išplaukė jau pakrypęs į dešinę pusę. Audros laiku dar daugiau pakrypo ir į vidų ėmė vanduo lietis.

Įgula mėgino garlaivį tiesion pozicijon atitaisyti. Pradėjo juron mesti prekes. Bet tas negelbėjo.

Ant šono parvirtęs garlaivis į vieną minutą nuskendo.

Ne visi žmonės suspėjo į laives sulipti. Daugelis šoko į vandenį. Kelios laivės su žmonėmis apsivožė.

### DAUG LAIŠKŲ PRAŽUVO

NEW YORK, lapkr. 14. — Garlaiviu "Vestris", kurs Atlantike nuskendo, į P. Ameriką buvo vežama apie 1,097 maišai su laiškais. Apie 3,000 laiškų buvo registruotų. Viskas žuvo.

### ARGENTINĄ PALIETĖ VĖSULA; 41 ŽUVO

BUENOS AIRES, lapkr. 15. — Cordoba provincijos dalį palietė vėsula (ciklonas). Anot žinių 41 asmuo žuvo ir virš 150 sužeista.

### NIKARAGUA APLEIDŽIA

COLON, lapkr. 15. — J. Valstybių marininkai jau pradeda apleisti Nikaraguos respubliką. Į Balboa pirmieji 40 marininkų atvyko.

### NOBELIO PRAIZAI PRIPAŽINTI

STOCKHOLM, lapkr. 15. — Nobelio praizai už 1928 ir 1927 m. pripažinti: literatei švedei Sigrid Undset ir literatui francuzui Henri Berbson.

### RUMUNIJOS IŽDO PADĖTIS

BUKARESTAS, lapkr. 15. — Rumunų valstiečių partija paskelbė, kad nauja šios partijos valdžia valstybės iždą tuštutėlį atrado.

Premierui Bratiano, liberalui, pasitraukus, iždė beliko vos trys lei (apie 2 centu) ir 55 milionai dolerių deficito.

Nauja valdžia su pavojumi susiduria. Nėra kuo nei valstybės tarnautojus apmokėti.

### ITALIJA IMPERIALIZMĄ NUMATO

ROMA, lapkr. 15. — Italų laikraščiai, komentuodami J. Valstybių prezidento Coolidge prakalbą, pasakytą Armisticijos dienoje Washingtone, pažymi, kad tarpe anglų ir amerikonų rivalizacija kįla.

Tos rivalizacijos pagrinde, sako, yra naujas imperializmas. Jo tikslas nėra teritorijų įgijimas, bet pasaulio užkariavimas ekonominiu ir finansiniu atžvilgiais.

### UGNEKALNIO VEIKIMAS SILPNĖJA

CATANIA, Sicilija, lapkr. 15. — Iš ugnekalnio Etna lavos veržimąsis tai apsistoja, tai retkarčiais vėl pradeda. Bet tas veržimasis jau silpnokas.

Vakar nauja lava perkirto vieškelį, einantį iš Giarre į Mascali geležinkelio stotį.

### NORĖTA TORAL NUŽUDYTI

MEXICO CITY, lapkr. 15. — Paaiškėjo, kad aną dieną į vietos federalį kalėjimą kažkaip įsigavo nužudyto gen. Obregono jaunas brolėnas kap. Obregon tikslu nubaustą miriop Toral nužudyti.

Kada išginkluotas, jis gryžo namo ir nusišovė. Valdžia tą įvykį norėjo užslėpti.

### BRITANIJOS PARLAMENTE BARNIAI

LONDONAS, lapkr. 15. — Britanijos parlamente užvakar barniai kilo, kada liberalų vadas Lloyd George pradėjo valdžią pulti už įvairius slaptus kompromisus su Francija, kad tuo budu J. Valstybėms pakenkus.

Premieras Baldwin pareiškė, kad tos kompromisinės sutartys jau negyvuojančios. Be to, su J. Valstybėmis esą sunkus daiktas susitaikinti.

Cook apskrity šįmet ligi lapkr. 14 d. nuo automobilių 917 asmenų žuvo.

### VIENO ŽMOGAUS VEDAMAS GELEŽINKELIS.

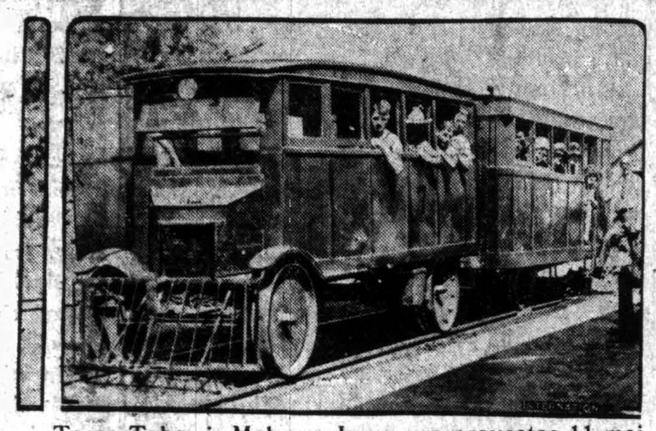

Tarpe Tabor ir Malvern, Iowa, yra pravestas 11 mailių ilgas geležinkelis, kurs vieno žmogaus per 45 metus pasekmingai tvarkomas ir išlaikomas. Tuo žmogum-savininku yra Stopper. Atvaizde matomas "traukinis", Fordo inžinu varomas. Stopper patsai ir vagonus pasidirbdinęs. Gyventojai aukština tą patarnavimą.

### IR VĖL ALZASO PROBLEMA

STRASBOURG, lapkr. 13. — Alzaso problema Francijoj išnaujo atgaivinta, kada čia iš Šveicarijos gryžo Dr. Ross, alzasų autonomistų vadas.

Colmar teismas pirm keletos metų jį nubaudė 15-ai metų kalėjimu ir 20-iai metų ištrėmimui.

Bet Dr. Ross pasprūdo į Šveicariją ir dabar savanoriai gryžo. Jis čia suimtas ir uždarytas kalėjiman.

Matyt, jam byla bus atnaujinta. Nes kitu du vyru, kuriedu kartu su Dr. Ross buvo nubaustu, iš kalėjimo seniau paliuosuotu.

### GUB. SMITH ATSILIEPIMAS

NEW YORK, lapkr. 14. — Vakar vakare per radio gub. Smith kalbėjo. Jis pranešė, kad demokratų partija, kuri yra viena seniausių politinių partijų, nesuirusi, kaip kas to norėtų.

Anot jo, partija pasilieka stipri ir ji už demokratinius desnius visuomet kovos.

Be kitko jis ragino demokratus pirm visako buti amerikonais patriotais ir išrinktą prezidentą remti.

Gub. Smith neatsisako politikoj dalyvauti.

### KANDIDATAI Į MEKSIKOS PREZIDENTUS

MEXICO CITY, lapkr. 15. — Pranešta, kad Calles'o valdžią du kabineto nariu apleidžia tikslu buti kandidatais į prezidentus.

Jiedu yra: karo ministeris Amaro ir pramonės, prekybos ir darbo ministeris Puig y Casauranc.

WASHINGTON, lapkr. 15. — Kalbama, kad prezidentas-elektas Hoover tarp kitko ir Meksiką aplankysiąs.

## CHICAGOJE

### Užpuolė moteriškę, suimtas

Šale miestelio Geneva jaunas negras užpuolė praeinančią Mrs. R. Hunter, 33 m., ir apiplėšė.

Paaiškėjo, kad negras iš St. Charles mokyklos pabėgęs. Neužilgo jis suimtas.

### Dar viena specialė "grand jury"

Kriminaliniam teisme ėmė veikti lapkričio specialė "grand jury". Tyrinėja policijos buvusį aktivumą per "primary" praeitą balandį.

### Padėtas probacijai

Milton Astrachan, kurs anadien areštuotas už grąsinimus policijai, teisėjo Padden probacijai padėtas.

### Išnaujo ligoninėje

Buvusis Chicago majoras Dever išnaujo ligoninėje atgulė. Bet jam nesama pavojaus.

### Bankininko rezidencija apkraustyta

Vagys apkraustė bankininko A. R. Fay rezidenciją, 5555 Everett ave. Apie 22,000 dol. vertės visokių daiktų išnešta.

### Nelaimė prie statybos

Statant Sheld akvariumą (žuvyną) sugedo kranas bekeliant aukštyn nemažą inžiną. To pasekmėje 2 darbininku užmušta ir 5 sužeista.

### Mirė senyva moteriškė

Evanstone mirė Frances M. Winne, eidama 101 metus. Šįmet sausy jinai minėjo 100 metų amžiaus sukaktuves.

### Suplaišinta bomba

Suplaišinta bomba Blue Island užeigoj, 1101 Blue Island ave. Priešakis apgriautas. Visoj apylinkėj namų langų stiklai ištrupėję.

## EXTRA! JAU ŠEŠIOLIKA TUKSTANČIŲ!

### Juozas Ir Barbora Naujokai Paklojo Šimtinę

**Džiaugiamės, kad nei savaitės galo nelaukę, galime paskelbti, kad Šv. Kryžiaus ligoninės fonde jau yra šešiolika tukstančių dolerių. Tai bus padaryta naujas rekordas.**

**JUOZAS ir BARBORA NAUJOKAI, gyveną Bridgeporte, ligoninės reikalams ŠIMTĄ DOLERIŲ paklojo. Ši stambi auka ir pastumėjo musų fondą iki šešiolikos tukstančių dolerių.**

| | |
|---|---|
| **Vakar fonde buvo** | **$15,839.10** |
| **Juozas ir Barbora Naujokai** | **100.00** |
| **Antanas Aitutis** | **10.00** |
| **Jonas Budrikas** | **10.00** |
| **Jonas Mikulėnas** | **10.00** |
| **Mykolas ir Sofija Platokiai** | **10.00** |
| **Lipson Bros.** | **5.00** |
| **Bruno Jakaitis** | **5.00** |
| **Mykolas Karalevičius** | **5.00** |
| **Gracilija Ruzelienė** | **5.00** |
| **Jonas Petraitis, Pittsburgh, Pa.** | **1.00** |
| **P. Maulis** | **1.00** |
| **A. Girskis** | **1.00** |
| **VISO** | **$16,002.10** |

**Šv. Kryžiaus Ligoninės Fondas,**
**2423 West Marquette Rd.**
**Tel. Hemlock 6050.**

## Dokumentas Carizmo Laikams Atsiminti

### NUORAŠAS

**Nutarimas Nr. 1377**

1928 m. spalių mėn. 27 d. Aš, Kauno miesto ir apskrities Komendantas, Majoras SALADŽIUS Pranas, peržiurėjęs laikraštį "Rytas" š. m. 202 n-ry žinutę "Naujį negirdėti patamsių riterių "žygdarbiai" Vilkavišky", policijos kvotą ir nukentėjusių asmenų apžiuros protokolus ir liudijimus, einant Ypat. Valstybės Apsaugos Įstatų 9 paragr. NUTARIAU: atsakom. laikraščio "Ryto" redaktorių dr. L. Bistrą už nepildymą įsakymo iš 1926 m. gruodžio mėn. 18 d. 1 nr., p. 2, už melagingų visuomenę erzinančių žinių skleidimą spaudoje, nubausti administraciniu budu pinigine bauda 300 lt. arba 1 mėn. kalėjimo.

Nutarimo nuorašus pasiųsti Kauno miesto policijos Vadui paskelbti nubaustajam asmeniui ir įvykdyti per 3 d. ir Krašto Apsaugos Ministeriui per II-os Karo Apygardos Viršininką, sulig Ypat. Valstybės Apsaugos Įstatų 17 paragr.

Originale pasirašė ir nuorašas su originalu sutinka:
Majoras Saladžius
Kauno miesto ir apskrities Komendantas.

### NUORAŠAS

**Nutarimas Nr. 1378**

1928 m. spalių mėn. 27 d. Aš, Kauno miesto ir apskrities Komendantas, Majoras SALADŽIUS Pranas, peržiurėjęs karo cenzoriaus raštą 41 nr. iš š. m. spalių mėn. 26 d. ir laikraščio "Rytas" š. m. 240 nr., einant Ypat. Valstybės Apsaugos Įstatų 12 paragr., NUTARIAU: Už pakartotiną nesilaikymą privalomų redakcijoms taisyklių iš 1927 m. balandžio m. 21 d., 4 paragr., laikraščio "Rytas" leidimą sustabdyti 1 mėnesiui.

Nutarimo nuorašus pasiųsti Kauno miesto policijos Vadui paskelbti ir įvykdyti per 24 val. ir Krašto Apsaugos Ministeriui per II-os Karo Apygardos Viršininką sulig Ypat. Valstybės Apsaugos Įstatų 17 paragr.

Originale pasirašė ir nuorašas su originalu sutinka:
Majoras Saladžius
Kauno miesto ir apskrities Komendantas.

Kriminaliniam teisme prasidėjo byla negrui Shank, kurs nesenai Evanstone vieną mokytoją nužudė.

CHICAGO IR APYLINKĖS. — Išryto nusakomas lietus; šalčiau.

### PINIGŲ KURSAS

| | |
|---|---|
| Lietuvos 100 litų | $10.0 |
| Britanijos 1 sterl. sv. | 4.8 |
| Francijos 100 frankų | 3.9 |
| Italijos 100 lirų | 5.2 |
| Šveicarijos 100 frankų | 19.27 |

# "DRAUGAS"

Išeina kasdien, išskyrus sekmadienius

PRENUMERATOS KAINA: Metams — $6.00, Pusei Metų — $3.50, Trims Mėnesioms — $2.00, Vienam Mėnesiui — .75c. Europoje — Metams $7.00, Pusei Metų — $3.00, Kopija .03c.

Bendradarbiams ir korespondentams raštų negrąžina, jei neprašoma tai padaryti ir neprisiunčiama tam tikslui pašto ženklų.

Redaktorius priima — nuo 11:00 iki 12:00 val. kasdien.
Skelbimų kainos prisiunčiamos pareikalavus.
Skelbimai sekančiai dienai priimami iki 5 val. po pet.

LITHUANIAN DAILY "DRAUGAS"

Published Daily, Except Sunday.

SUBSCRIPTIONS: One Year — $6.00, Six Months — $3.50, Three Months — $2.00, One Month — 75c. Europe — One Year — $7.00, Six Months — $4.00, Copy — .03c.
Advertising in "DRAUGAS" brings best results.
Advertising rates on application.

"DRAUGAS" 2334 So. Oakley Avenue, Chicago, Illinois


## REIKALINGA IŠBRISTI.

Visi, ir patys valdantieji ir opozicija, šiandien sutinka, kad musų krašte susidaręs politinis ir teisinis padėjimas nėra normalus.

Jau nekalbant apie tuos, kurie į teisėtumą turi skirtingas pažiuras iš esmės naujoja konstitucija einant daugelis jos straipsnių šiandien nėra įgyvendinti ir nematyti, kad butų daroma pastangų juos gyvendinti.

Vienatinis žygis ta kryptimi — tai yra Valstybės Tarybos įkurinras. Tučiau, ir apie tą naujagimį organą, po trumpų kalbų jam įsikurus, šiandien nieko nesigirdi. Ne tik nieko nesigirdi apie jo darbus, bet dargi plinta gandai, kad tas naujagimis sutikęs daug kliučių, kurios turinčios pobudžio sutrukdyti jo darbą neduodant reikalingų lėšų ir t. t.

Prieš Valstybės Tarybai įsikuriant, kada atatinkamas konstitucijos straipsnis dar tebebuvo nerealizuotas, kai kas galvojo, kad tautininkai plačiai pasinaudos tuo straipsniu.

Buvo manyta, kad jie, numatydami, kad anksčiau ar vėliau vis delto reikės kraštui duoti galimumas per normalią įstatymus leidžiančią įstaigą pareikšti savo valią, pasinaudos konstitucijos straipsniu tam, kad iš Valstybės Tarybos padaryti įstaigą, kuri atliktų parengiamuosius darbus įstatimdavybės organo Seimo belaukiant.

Išeinant iš padėjimo tai atrodo butų buvę nuosaku ir, pagaliau naudinga kraštui, nes šiaip ar šiaip taip tai butų buvęsi žingsnis prie viso padėjimo išaiškinimo.

Įvyko kitaip. Valstybės Taryba buvo įsteigta, bet be teisių, be pareigos rengti dirvą krašto padėjimui grąžinti normon. Einant ją steigiančiu įstatymu, ji yra tik kitu vardu jurisconsultų komisija. Vienatinis teigiamas ir reikalingas jos darbas tai yra jai pavestos kodifikacijos pareigos. Mes jau savo laiku pasakėme, kad kodifikacijos reikalas Lietuvoje yra labai didelis. Tačiau, tokiam reikalui vargu ar rejkėjo naudoti Tarybą. Kodifikacijos darbas yra ilgos metų eilės darbas ir tokiam darbui butų reikėję atskiro specializuoto ir savo išorės lytimis daug kuklesnio organo: Kodifikacijos komisijos.

Juo labiau, kad Valstybės Taryba, taip kaip ji dabar yra, vis vien galės atlikti kodifikacijos srityje tiktai paruošiamąjį darbą, kokį galėjo atlikti paprasta kompetentingų asmenų komisija.

Sunku tikėti ir sunku prileisti, kad kodifikacijos darbas butų dirbamas tiktai Tarybos, kaip paruošiamojo organo ir Ministerių Kabineto su Prezidentu kaip įstatymus leidžiančio organo. Įstatymus leidžiant reikia turėti galvoj ne vien jų techniškinio tobulumo, bet taip pat jų turinio ir jų autoriteto. Turinys pareina nuo dėsnių, kurie dedami įstatymo pagrindan, o autoritetas nuo plačiosios visuomenės dalyvavimo laipsnio įstatymų leidime.

Einant net naujosios konstitucijos dvasia ir raide, parlamento buvimas yra normalus politinio ir teisinio gyvenimo sąlyga. Todel įstatymų leidimas tik išimtinose sąlygose gali buti vykdomas ministerių kabineto. Tokios išimtinos sąlygos negali buti neribotai tęsiamos. Kodifikacijos darbas, jei jis bus rimtai dirbamas, turės nusitęsti gal net kelis metus. To darbo našumas, be abejonės, daug pareis nuo parlamento buvimo. O jei taip, tai reikėtų jau dabar apie tą reikalą galvoti ir rupintis.

Niekas neabejoja, ir niekas neginčija, kad anksčiau ar vėliau Seimas turės buti sušauktas. Tai yra, kaip jau sakėme, pagrindinė normalaus valstybinio gyvenimo sąlyga. Tautos atstovybės reikalingumas yra visiems aiškus ir šis klausimas vis griežčiau paties gyvenimo statomas valdantiems. Nuo to, kaip greit ir kokiu budu jie tą klausimą išspręs, pareis bendrieji krašto reikalai ir tie išbridimo iš susidariusios painiavos galimumai, kurių visi mylintieji savo kraštą piliečiai laukia.

"Rytas".

## DIENOS KLAUSIMAI

**21,453,928 Katalikų J. Valstybėse.**

Chicagoj išleista knyga "The Catholic Press Directory". Paduodama, kad šiandie J. Valstybėse yra 21,453,928 katalikai.

1908 metais šioj šaly tik virš 15 milionų katalikų tebuta. Tad, 20 metų laikotarpiu katalikų skaičius virš 6 milionais padidėjo.

Šiuokart paduodamas katalikų skaičius toli nesutinka su komercijos departamento cenzo biuro paduotomis skaitlinėmis. Šis biuras atranda apie 19 milionų katalikų.

"The Catholic Press Directory" leidėjas Meier pareiškia, kad jo skaitlinės yra vienos tikriausių. Sakosi jis gali įrodyti jų tikrumą. Jis 1905 metais pradėjo katalikų gyventojų skaičių studijuoti. Susekė, kad valdiški biurai katalikus apčiuponis skaičinoja, kad tie biurai neturi tikslo patirti žmonių tikėjimą.

Miręs St. Paul arkivyskupas Ireland p. Meier'ui davęs nurodymų, kaip atatinkamiau tikrų katalikų skaičių sužinoti. Butent, nesiremti parapijų rekordais, bet pačiam visus skaičinoti.

Kaip žinoma, yra daugybė katalikų, kurie neįregistruoti į parapijas, kurie dažnai iš vienų vietų į kitas kilnojas.

Taigi, p. Meier'o firmai pavyko ir tuos visus katalikus nuodugniai suskaičiuoti ir rezultate gražių skaitlinių gauta.

Toliaus "The Catholic Press Directory" paduoda, kad J. Valstybėse leidžiama 291 katalikiškas laikraštis, anglų ir įvairiomis kitomis kalbomis.

Iš tų visų laikraščių yra: Dienraščių 9; tris kartus savaitėje 1; dukart savaitėje 3; savaitinių 106; mėnesinių žurnalų 127; kas du mėnesiu 5; kas metų bertainis 26; kas pusė metų 1; metinių 2; pagaliau kas du metu 1.

Katalikiški laikraščiai be angliškos kalbos leidžiami dar šiomis kalbomis: vokiečių, čekų, lenkų, italų, franzų, rusinų, lietuvių, slovinų, ispanų, ukrainų, vengrų, slovakų ir japonų.

Knygoje yra visų šių laikraščių adresai ir skelbimai.

Yra dar ir keletas dailių straipsnių, kaip tai apie Nacionalę Katalikų Gerovės Konferenciją, delko katalikų laikraščiai skelbimams turėtų but naudojami, ir tt.

**Moterys Kongrese.**

71-asis J. Valstybių Kongresas septynias atstoves moteris turės.

Anot žinių, Kongresan meis atstovės iš šių valstybių: Kentucky, Massachusetts, California, New Jersey, Illinois, Florida ir New York.

Tai pirmu kartu toks skaičius atstovių Kongresan ineis.

**NAMO IŠ KINIJOS.**

Atvaizde parodoma 700 Dėdės Samo kareivių, kurie po dviejų metų tarnybos Kinijoj grįžta namo.

Kaip jos ten darbuosis ir ar jų darbas bus naudingas tiems, kuriuos jos reprezentuos, ateitis paliudys.

Gana to, moterys šios šalies politikoj daro pažangą. Jų daugelis praeitais rinkimais ir į kitas valdvietes miestuose, apskrityse ir valstybėse pateko.

## MARIJONŲ KOLEGIJOS REMĖJŲ SEIMAS.

Gruodžio 2 d. Aušros Vartų par. svetainėje Chicago, Ill. įvyksta antrasis Marijonų Kolegijos Remėjų Seimas. Remėjų 19 skyrius ruošiasi sočiai pavaišinti pietumis ir vakariene brangius svečius, o 35 Remėjų skyrius pastatys vakare scenoje "Šv. Akviliną". Prie vakaro programos pagražinimo žadėjo prisidėti Aušros Vartų vargoninkas p. J. Brazaitis su parapijos choru. Pati svarbiausioji Seimo dalis, iškiausius bažnyčioje laike sumos svečio pamokslo, tai patys pasitarimai, Seimo posėdžiai.

Jau laikas Amerikos lietuviams rimčiau susirupinti savo tautos ateitimi Amerikoje. Negalime-gi buti savo tautos duobkasiai. Musų rankose daug yra galimybių sudaryti geras sąlygas lietuviškam ateityje veikimui. Kad Amerikos lietuviai gali daug padaryti, — šiandie visiems aišku. Pasijudino Chicagos lietuviai katalikai, surengė "Lietuvių Dieną", kokios čia niekad nebuvo, dešimtimis tukstančių žmonių sutraukdami į bendrąją šventę. Arba štai, Labdaringoji Sąjunga pasiryžo ir pastatė $340,000 ligoninę; o į satvo Šv. Kryžiaus Ligoninės pašventinimo iškilmes pakvietė J. Em. kard. J. Mundelein, sutraukė apie 50,000 žmonių. Ir tai pavyko geriausiai.

Jau laikas smarkiau padirbėti Lietuvių Kolegijos naudai. Pastatykime kitą kulturinį sau paminklą. Juo daugiau turėsime Amerikoje žymių savo įstaigų, juo labiau rupinsimės kulturiniais, mokslo dalykais, tuo lengviau pajėgsime įdiegti lietuvystės meilę į jaunimo sielas, tuo tikriau juos išauginsime lietuviškų kolonijų vadais.

Pastatyti tinkamus ordvius Kolegijai namus reikia pinigų apie $200,000.00. Butų labai lengva, kad atsirastų ne 2,000 Kolegijos Remėjų, kaip ligi šiol buvo, bet kad visa 200,000 Remėjų. Vien po $1.00 dėdami padarytume vienais metais Lietuvišką Kolegiją.

Bet sunku yra norėti, kad tiek daug tukstančių tautiečių suprastų išeivijos labai svarbų gyvybės išlaikymo klausimą. Reikia, kad supran tantieji kas metai prisidėtų prie Kolegijos Fondo su "Dienos Uždarbio" auka.

Tuo budu, po poros, trejetos metų išauginę fondą, su kursime antrąjį kulturinį sau paminklą — lietuviams bernaičiams Kolegiją.

Kolegijos Fondą globoti yra pavesta kunigų Marijonų Kongregacijai. Ji jau turi gana mokytojų Kolegijai paruošusi, tik neturi, kur sukviesti lietuvius jaunuolius.

Tad, vieni kitiems pagelbstint, varykime gilią kulturinimo vagą. Tuo tarpu visi kviečiami esate prisidėti, kad antrasis Marijonų Kolegijos Seimas pavyktų kuogeriausiai. **Kun. K. Matulaitis,**
Marijonų Kolegijos
Remėjų Reikalų Vedėjas.

## UŽSAKYKITE "DRAUGĄ" Į LIETUVĄ.

Jusų giminės Lietuvoje labai džiaugsis, gaudami lietuvių katalikų dienraštį "Draugą". Jo kaina į Lietuvą 7 dol. metams.

Kaip brangus ir malonus svečias yra "Draugas" Lietuvoje, supranta tie, kurie jį gauna ir kurie, vykdami vasarai atostogų į Lietuvą, randa "Draugą" pas savo pažįstamus ir gimines.

Kaip didžiuliame veidrodyje atsispindi "Drauge" musų kolonijų veikimas, Amerikos lietuvių siekiai, rupesčiai ir vargai.

Amerikos lietuviai katalikai turi kuomi didžiuotis, nes "Draugo" remiamos iškilmės k. a. "Lietuvių Diena" Chicagoje, arba pirmoji Lietuvių Ligoninė turi geriausią pasisekimą.

"Draugo" redakcijon ateina padėkos laiškai už patiekiamasias naudingas žinias, už meilų atsilankymą.

Kad gautų Jusų giminės "Draugą" Kalėdų šventėse pasiskubinkite užsakyti jiems "Draugą".

Visiems, kurie užsakys "Draugą" Lietuvon **per Lapkričio ir Gruodžio** mėnesius, duodame "Drauge" vietos savo **bizniui paskelbti 2 kartams 2 colių veltui.** Naudokitės proga ir padarykite sau ir savo giminėms daug gero. Pinigus siųskite:

**DRAUGAS**
**2334 S. Oakley Ave. Chicago**

Kun. P. Bučys, M. I. C.

## DVIDEŠIMT DEVINTASIS EUCHARISTINIS KONGRESAS SYDNEY'UJE AUSTRALIJOJE.

(Tąsa)

Pamokslą sakė atvykęs iš Amerikos San Francisco (Kalifornijoje) arkivyskupas Hanna. Jis paminėjo, kaip iškilmingose aplinkybėse atidaroma naujai pristatoji, planą užbaigianti katedros dalis. Bažnyčia pašvęsta Šv. Marijos vardu. Ta dangaus Karalienė žiurėdama iš viršaus gali pasidžiaugti ir žemės bažnyčia. Džiaugtis gali ir visi tie, kurie nesigailėjo aukų. Jų reikėjo daug ir ilgai, bet užtatai padarytas didis daiktas. Paskui Arkivyskupas minėjo nelaimes, kokias Kristaus Bažnyčia laimingai perkentėjo begyvendama 19 šimtų metų. Bet visuomenė dabar supranta Bažnyčios naudingumą, todel nesigaili nei aukų. Tečiaus šita didžioji akmenų ir puikaus marmuro bažnyčia yra tik dalis ir reiškėja to, kas turi buti dvasioje. Tikroji Bažnyčia, tai Kristaus viešpatavimas pataisytose ir suvienytose žmonių sielose. Mes dabar džiaugsmo pilni švęsdami šitą murinę bažnyčią, nes mes drauge matome, kad Jėzaus mokslas apima žmones, kad Jo Švenčiausioji Motina turi kuomi pasidžiaugti. Jos Sunaus mokslas, eidamas iš rytų į vakarus sudarė Europos kulturą. Ta apėmė ir Ameriką, bet dar neperžengė per vandenyną, kurs vadinasi Ramusis. Apie tą vandenyną gyvena trys ketvirtosios dalys visų žmonių. Iš ten kyla patys svarbiausieji mųs dienų ir patys painiausieji tarptautiniai klausimai. Angliškai kalbančioms tautoms teks juos išspręsti. Tuos didžiuosius klausymus nespręsime nei gudrumu, nei karo stiprybe. Trokštame, kad Kristaus mokslas eidamas iš rytų į vakarus perženges Ramųjį Vandenyną apimtų tas didžias ir senas tautas, kurios dar nebeturi Evangelijos. Dirbsime, kad ji užvaldytų jas, bet musų tikslas yra taika ir musų priemonė yra meilė. Kitokiais budais Ramiojo Vandenyno klausymai neišsprendžiami. "Tik Kristaus išmintis tėra tikra, tik iš Kristaus tėra viltie, tik su Kristum tėra pastovios taikos, tik Kristus išriš tuos didžiuosius klausymus" pridėjo iškalbusis Arkivyskupas. Jis užbaigė sakydams, kad tam didžiam darbui jėgos išteksime tik tuo atveju, jei mųs elgesys bus toks, kaip mųs tikyba. Nesigailėjome lėšų katedrai, nesigailėkime pasišventimo, kurio reikia suderinant gyvenimą su tikyba.

Mišioms pasibaigus procesija per tas pačias šonines duris išėjo iš katedros. Kardinolas ėjo pirmasis, o paskui jį poromis sekė kiti. Eminencija ėjo išilgai bažnyčios iki jos pryšakiui, kur ant augštų laiptų, ant akmens pėdestalo buvo drobe aprišta stovyla. Priėjęs prie jos Kardinolas perpjovė vieną raištį ir uždangalas nukrito. Pasirodė graži iš bronzo nulieta a. a. kardinolo Moran'o stovyla. Jis buvo Sydney'aus arkivyskupas 1884 — 1911 m. Taip jis ir išreikštas su kardinolo rubais, su dešine iškelta ranka laiminąs miestą. Atidengiant tą stovylą pas ją buvo Airių draugijos (Hibernian Society) valdybos nariai, viso 11 vyrų ir jų kapelionas, kurs buvo a. a. kardinolo Morano sekretorius. Ta draugija savo lėšomis padarydino šitą stovylą. To sekmadienio rytą draugijos nariai, viso 1,500 vyrų buvo priėmę Šv. Komuniją į corpore. Gatvėje ties katedra ir abiejuose parkuose šale jos buvo nesuskaitoma daugybė žmonių, atėjusių pažiurėti iškilmės ir netilpusių į bažnyčią. Sunku numanyti susirinkusių žmonių skaičių, bet žinia, kad sekmadienyje 19 rugpiučio tramvajus buvo atvežęs į tą vietą 418,798 žmones, o sekmadienyje 2 rugsėjo 489,593 žmones, t. y. 70,795 daugiau. Tas perviršis ir sudarė aną minios daugumą (Žinia imta iš Daily Guardian p. 10, 1928 metų rugsėjo 13 d.).

Procesija vėl sugrįžo į mokyklą. Dalyvavusieji joje dvasiškiai valgė pietus drauge su kardinolu, arkivyskupais ir vyskupais. Laikraštininkai rengė straipsnius savo redakcijoms. Jie gerėjosi visuomi, bet ypatingai susirinkusių žmonių daugybe. Jie labai kreipė domės į Šv. Grabo vytį, kuris buvo apsitaisęs su visa pilna savo uniforma, su aukso antpečiais (epolaitais), su ilga balta struto plunksna skrybelėje. Ta plunksna kokių 2 pėdų ilgio lengvo vėjelio pučiama siubavo mosuodama ore. Puikus buvo ir dviejų grafų raudoni uniformai su kaspinais per pečius, su žvilgančiomis špagomis,

Pats katedros didžiųjų durų atidarymas įvyko sekmadienyje 2 rugsėjo po pietų. Iš St. Mary's mokyklos procesija susidarė taip pat, kaip ir prieš sumą. Pirmiausiai ėjo Kardinolas su palydovais, paskui arkivyskupai, vyskupai ir kiti. Priėjus jau prie didžiųjų katedros durų, arkivyskupas padavė aukso raktą, kuriuomi kardinolas jas atrakino ir įėjęs į vidų atsisėdo katedros soste.

Arkivyskupų, vyskupų ir kitos kresės katedros presbiterijoje buvo atkreiptos į didžiasias duris. Pirmoje eilėje sėdėjo Sydney'o arkivyskupas, kuris ir pasakė pirmąją prakalbą. Radio prietaisas ją paskleidė didžiulėje bažnyčioje ir iš lauko. Sako, kad visos tą dien pasakytosios prakalbos per radio buvo girdėti Amerikoje ir Europoje, bet Europoje tai buvo pusiau šeštą ryto. Nežinia ar daug kas klausė.

(Bus daugiau)

# Prašau Į Mano Kampelį

Argentinos lietuviai veda neatlaidžią kovą su išsižadėjusiais tautos gaivalais, komunistais.

Viename "Balso" numery kartojama labai nemalonus komunistams faktai. Kaip žinome, komunistai dažnai mėgsta dangstytis "artymo meilės" skraiste. Kuomet tokia skraiste apsigaubia, komunistai išrodo "nais". Bet nuimk jiems tą skraistę ir pamatysi jų baisumą.

---

Argentinos komunistai paprašė atsakyti, kur ir kiek jie yra iššudę žmonių, juos išvardyti. Ir "Balsas" atsako: "Vilniuje ir jo priemiesčiuose (kada Kapsukas - Angarietis, su savo pulku buvo užėmęs Vilnių 1919 m.) Angarietis su Olskiu iššudė virš 3,000 žmonių. Jei nematėt tų kapų, tai nuvykę į žvėryną (šale miesto) pasigėrėkite savo sėbrų darbeliais. Ten ir-gi išskaitysite nelaimingų aukų vardus. Kaip tie kapai atsirado? Štai kaip. Laike bolševikiško teroro Vilniuje žmonės šimtais buvo areštuojami dienos laiku, o naktimis areštuotieji buvo vežami į žvėryno mišką, ten buvo duodama jiems kastuvai, buvo paliepiama kasti griovius neva apkasams daryti... Kuomet grioviai buvo iškasti, tuomet Angarietis ir Olskis revolverio šuviais nudėdavo Čerezvičaikos agentais apsuptus žmones, gi kazokai nušautųjų galvas kardu kapodavę. Kunai buvo verčiami griovin, gi galvos buvo vežamos toli už Vilniaus Kalvarijos į pelkes. Kuriam tikslui tas buvo daroma? Tas buvo daroma tam, kad bolševikams iš Lietuvos pasitraukus nebutų žinomi vardai nužudytojų, ir kad tuo atvėju, kuomet bolševikams bus prikaišiojami žiaurus žmonių žudymai, niekas negalėtų nurodyti faktų. Bet nekaltas žmonių kraujas šaukia atkeršijimo po šiai dienai".

Tai tik Vilniuje. O kiek bolševikai nužudė nekaltų žmonių Rusijoj, kada vykdė savo diktaturą. Vargiai kas galėtų teisingą skaičių paduoti.

---

Leonardo Da Vinci, didžiausias anų laikų arkitektas, inžinierius ir piešėjas buvo katalikas.

---

Balboa, Pacifiko okeano atradėjas, buvo katalikas.

---

Longfellow yra pasakęs: "Ši ištikrųjų yra palaiminta Marijos žemė, Nekaltos Mergelės ir Motinos musų išgelbėtojas".

**Kampininkas.**

Čia matosi Įgulos Bažnyčia Kaune. Yra tai kariuomenės bažnyčia. Kaip jos išvaizda parodo ji seniau buvo rusų Soboras, o įsikurus Lietuvos Valstybei perdirbta į katalikiška bažnyčią.

Šis atvaizdas paimtas iš indomios kun. Vaitukaičio knygos "Kelionė po Europą". Tą knygą galima gauti "Draugo" knygyne. Kaina $1.50.

# KANDIDATAS Į KARALIUS APIE LIETUVOS ČIGONUS

Truputį lyg ir keistoka — demokratinėje Lietuvoje gali rasti vietos karalių tronai, o da keisčiau, kad randasi tokie žmonės, kurie į juos gali sėstis.

Vienas tokių šiomis dienomis ateina pas mane, lyg aš tronus dalinčiau. Tai buvo čigonas, turįs apie 33 metus amžiaus. Persistatė esąs Steponas Orlauskas. Atsisėdo, man dar gi neprašant ir pradėjo pasakoti:

— Kreipiuos prie Tamstos gerai žinodamas, kad bendradarbiauji laikraščiuose. Išklausykit ir parašykit laikraščiuose apie Lietuvoje gyvenančius čigonus.

Aš esu kandidatas į Lietuvos čigonų karalius, — pasididžiuodamas pradėjo šis įdomus kandidatas. Toks karalius buvo mano pusbrolis, Stasys Aleksandravičius, 40 metų amžiaus, tačiau šią vasarą jį nušovė. Dabar dar jo vieton nieks neišrinktas. Pavasarį įvyks rinkimai. Nuolatinė mano gyvenamoji vieta — Šeduva, Panevėžio apskr. Turim savo namą 5,000 litų vertės. Esame keturi broliai ir keturios seserys. Tėvas dar gyvas, 65 metų amžiaus. Tėvas Lietuvoje gyvena daugiau kaip 40 metų. Esame katalikai, kaip ir visi čigonai.

— Katalikai, tačiau čigonų beveik nematyti bažnyčioje meldžiantis — paklausiau.

— Ponuli, čigonas neturi tiek daug laiko, kad nereikalingai jį leistų bažnyčioje. Čigonas eidamas meldžiasi. Jo kasdieninė malda — tai rupesnis, kaip pramisti. Čigonai Lietuvoje beveik visi užsiima tik arklių mainikavimu. Jų moterys-čigonės užsiima varažinėjimu. Gyvena labai skurdžiai. Paskutiniu laiku policija neleidžia sustoti kur nors pamiškėje visam čigonų taborui. Sako, kad čigonai vagys. Tas netiesa! Lietuvoje dar nebuvo girdėti, kad iš čigonų butų plėšikai, vagys, arba žmogžudžiai. Kartais čigonkos pasiima vištą, bet tik kaip atlyginimą už jos kokius nors darbus.

— Ar negalėtum tamsta man papasakoti apie čigonų vestuvines apeigas?

— Ponuli, nieko naujo pas čigonus nėra. Tas pat, kaip pas jus — lietuvius. Kiekvieno tėvo yra svarbiausias rupestis, tai išduoti už vyro savo dukteris. Kraitis duodamas sulig išgalės. Tai daugiau sia pagalviai, arkliai, vežimai ir drabužiai. Tačiau čigonų tarpe pasitaiko ir senmergių ir senbernių. Šliubas imamas bažnyčioje. Daugelis čigonų gyvena be šliubo. Buvęs Lietuvos čigonų karalius Aleksandsavičius gyveno be šliubo. Jį nušovus, jo visą turtą pasidalino giminaičiai. Jo sunui, kuris nebuvo įsunytas, ir žmonai nieko neteko.

Čigonai turi labai daug vaikų. Tam padeda čigonų bendradarbiavimas su gamta: graži gamta nenugalimai veikia čigonus. Tačiau vaikai pra gyvenimą patys užsidirba — šoka arba dainuoja.

— Sakykite, ar čigonų tarpe yra įžymių žmonių?

— Yra. Geri konovelai. Čigonas Mykolas Bagdonavičius visoje Lietuvoje yra geriausias muzikantas, groja armonika. Geriausi šokikai, išskiriant čarlstoną ir fokstrotą. Vienas čigonas — Leonas Orlauskas (kandidato į karalius diedukas) turįs virš 120 metų amžiaus. Dar stiprus. Rusai jam buvo davę žemės. Čigonės yra geros kortų burtininkės. Turtingiausias čigonas Lietuvoje yra Jonas Orlauskas, turįs 50 metų amžiaus. Veik visi čigonai moka lietuviškai, rusiškai, lenkiškai ir čigoniškai. (Šias kalbas moka ir pats kandidatas į karalius). Mokyčiausias čigonas tai brolio sunus, 17 m., baigė 4 klases Šiaulių gimnazijos. Dar skaito save čigonu, bet arklių mainikavimu neužsiima. Jis numatomas į karaliaus sekretorius. Tik keletas čigonų moka vokiškai kalbėti. Yra ir ištautėjusių, pav., čigonai Grachauskai, gyv. Baisogalos valsč., Kedainių ap., Šilalės kaime. Čigoniškai kalbėti jie jau pamiršo. Kaune yra čigonė Liolė kabarėtų dainininkė, ji — kandidato į karalius giminaitė.

— Kiek, tamstos nuomone, Lietuvoje yra čigonų?

— Priskaitome virš dviejų tukstančių. Čigonų daugiausia yra apsigyvenę Kauno apylinkėse. Miestas duoda daug galimumų pragyventi. Visi turime pasus. Tarnaujame kariuomenėje. Ilgai vienoje vietoje nebuvame. Klajojam po visą Lietuvą, išskiriant Klaipėdos kraštą. Vokiečiai čigonų nemyli.

(Dar bus).

## IŠ LAIŠKO.

Pranas Gudas gavo nuo kun. P. Kaščiuko laišką, kuriame be kito ko rašoma:

"Labai ačiu už laišką ir iškarpą iš "Draugo".

"Lietuvoje metai blogi iš priežasties lietingos vasaros ir rudens. Štai jau spalio vidurys, o apie Šiaulius ir kitus dar daug vasarojaus yra ne pjauto ir kitur dar žalias. Spalių pradžioje buvo šalnų, kurios, sako, nenunokusius javus sugadino ir busią tik šiaudų be grudų.

"Po 8 metų nebuvimo Lietuvoj, sugrįžęs patėmijau didelį skirtumą. Visas valstybės aparatas gerai sutvarkytas ir panašus į kitų valstybių. Policija ir kariuomenė drausminga. Visur žiurima tvarkos. Valstybės įstaigose patarnavimai pavyzdingi ir interesantai greit atleidžiami. Gimnazijų ir kitokių mokslo įstaigų pilna Lietuva ir jose moksleivija netelpa. Štai Šiauliuose yra mergaičių gimnazija, suaugusiems gimnazija, vyrų gimnaz. ir daug pradinių mokyklų, kuriose Šiauliuose mokslas privalomas visiems vaikams. O kur dar žydų mokslo įstaigos.

"Susisiekimas visur geras. Tarp miestų ir miestelių laksto automobiliai ir omnibusai.

"Tad kultūriškai Lietuva kįla, bereikia atgauti Vilnių.

"Sveikinu visus amerikiečius pažįstamus ir šv. Kazimiero (kauniškės) dr-jos narius".

Kun. P. Kaščiukas yra tas pat, kurs darbavosi amerikiečių tarpe šv. Kazimiero (kauniškės) dr-jos labui. Po to augštus mokslus baigęs Romoj grįžo Lietuvon ir Šiauliuose tapo paskirtas kapelionu mergaičių gimnazijoj.


**Reumatizmui kankinant**

# SKAITYKITE

Jau gavome iš U. S. Department of Labor, Washington, D. C., blankas, sulyg kurių tėvai NETURINTIEJI AMERIKOS PILIETIŠKŲ POPIERŲ, gali atsitraukti vaikus, vyrai žmonas, taipgi vaikai tėvus. Tuojaus klauskite informacijų ar ypatiškai kreipkitės į mus. Visus patarimus suteiksime dykai.

Siunčiame pinigus telegrafu į Lietuvą. Išmokame į 3—5 dienas. Paštu amerikoniškais doleriais ar Lietuvos litais, arčiausiame pašte kur priėmėjas gyvena, į 18—22 dienas.

REAL ESTATE: — Perkame, parduodame namus, lotus, farmas.

Apdrauda (Insurance) nuo ugnies, vėsulos, plate glass, automobilių, Contractor's Liability ir Workmen's Compensation.

Skoliname pinigus 2—3 morgečiams.

**REGISTRUOTAS NOTARAS**

**PAUL P. BALTUTIS & CO.**

**3327 So. Halsted Street**

**Chicago, Ill.**

**Telefonas YARDS 4669**



**25¢**

**— yra gera kaina už gerą dantų košelę—**

**LISTERINE**
**TOOTH PASTE**
*Large Tube*
**25¢**


**PATS SKAITYK IR KITUS PARAGINK SKAITYTI "DRAUGĄ".**

**NAUDINGA GARSINTIS "DRAUGE"**

# ATSIŠAUKIMAS SVARBIŲ TAUTINIŲ IR LABDARINGŲ REIKALŲ.

Musų, Amerikos lietuvių gyvenimas nebutų pilnas, jei šale visos eilės įvairių įstaigų neturėtumėmė nuosavos, lietuviškos ligoninės. Labdarybės Sąjunga šią spragą pasiryžo užkišti. 1928 m. lapkričio 4 dieną jau bus pašventinimas Šv. Kryžiaus Lietuvių ligoninės. Tai bus istorinis Amerikos lietuvių gyvenime įvykis.

Dabar eina vajus (rinkliavą), kad sumažinus ligoninės skolas ir palengvinus naštą vedėjams. Ligoninės užbaigimui yra reikalinga virš dviejų šimtų tukstančių dolerių.

Šiuomi kreipiamės į malonius šio laikraščio skaitytojus prašydami aukų.

Žinodami, kad Tamstai rupi visi musų tautos reikalai, kreipiamės prašydami aukos, kviesdami ir kitus pakalbinti aukoti Lietuvių Ligoninei, kuri amžiais kels musų tautos vardą ir jaunąjai kartai bus didelė lietuvybės tvirtovė, o sergantiems sveikatos šaltinių.

Prie šios progos primename, kad tie, kurie įrengs ligoninėje kambarį skirdami $500 ar $350, tų vardai prie to ligoninės kambario durų bus įrašyti ir jie ten bus tol, kol ta ligoninė stovės. Kambarius gali įrengti vienas asmuo, keli susidėję, arba draugijos.

Aukojusiųjų $100 ar daugiau vardai, kaipo garbės narių bus atatinkamoje lentoje svečių kambary įrašyti. O aukojusiųjų nuo penkių dolerių bus surašyti į tam tikrą knygą (albumą), kuri amžiams liudys tų žmonių duosnumą lietuvybei ir labdaringiems tikslams. Visos-gi aukos, kad ir mažiausios, bus skelbiamos laikraščiuose.

Pasitikime, kad tamstos asmenyje rasime nuoširdų aukotoją ir bendradarbį Šv. Kryžiaus Lietuvių ligoninės statymo darbuose.

Laukiame prielankaus atsakymo.

Prašome išpildyti žemiau paduotą kortelės formą, iškirpti ir su auka siųsti šiuo adresu: Lithuanian Holy Cross Hospital Building Fund, 2423 W. Marquette Road, Chicago, Illinois.

**Gerb. Kun. F. Kudirkai, iždininkui**
**2423 W. Marquette Road,**
**Chicago, Illinois**

Gerb. Tamsta:

Šiuomi siunčiu auką .....

statybos reikalams ir prašau prisiųsti pakvitavimą.

Su pagarba

Vardas .....

Adresas .....

**DAD AND I In the Animal Kingdom** — **By Stafford**

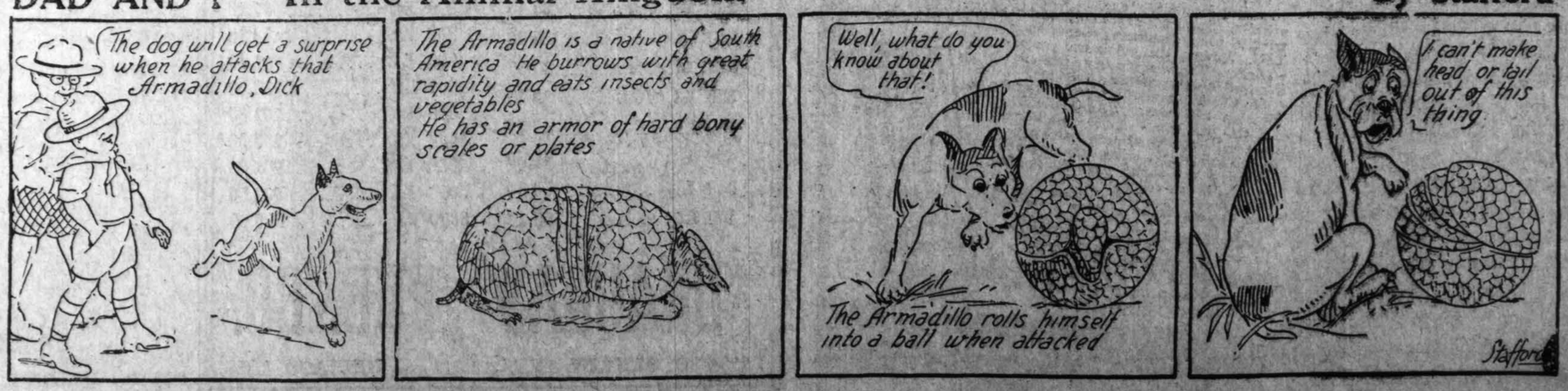

# KAIP MANO TĖVAS DIRBO PINIGUS.

(Tąsa)

O tuo tarpu kratą dariusieji žmonės išvertė viską — nuo pat lovų šiaudinių čiužinių iki skylių dumtraukiuose, ir vis klausinėjo — kame paslėpti tie pinigai, kuriuos Vitkauskas dirbo. Su įnirtimu jie ieškojo, manydama kame nors rasti dar nebaigtų gamin ti popierininkių, ir laikas nuo laiko grąsino pabalusiai Vitkauskienei panašiais pasakiais:

— Skažy, baba, gdie muž falšyvija dengi, ili gdie ichniuju fabriku spriatal? Skažy, o ne to — jesli naidiom sami, budet plocho! (Pasakyk, boba, kame vyras netikrus pinigus, arba kame jų dirbtuvę paslėpė? Pasakyk, o nepasakysi — jeigu rasime patys, bus blogai!).

— Jėzus Marija! — sudejavo mano mama, supratusi tiktai žodį "falšyvija", ir jos akyse atsistojo kuobaisiausi vaizdai. Juk, jeigu kas nors įskundė, kad jos vyras dirba pinigus, tai pražutis! Sibiras, katorga už tai grėsia...

— Na, tu, boba, nedejuok čia tyčia "Jėzus Marija" — mes vis tiek pinigus surasime, ir galėsi paskui su vyru "Jėzus Marija" padejuoti!.. — kalbėjo žandarų vyresnysis rusiškai, prislėgdamas ir taip jau visai žemai nukritusią mano mamos širdį...

Suvertė, girdi, viską, kaip tiktai begalėjo tą padaryti, ir jau beveik įsitikindami, jog nieko neras, ką norėtų rasti, baigė savo stropiai daromą kratą; bet tuo tarpu, girdi, dar vienas žandaras nuo augšto atvilko į kambarį dėžę su nesenai pargabentomis prekėmis ir ėmė dėžės vidų rausti.

Dar mama norėjusi sustabdyti žandarą, kad jis savo neatsargiomis rankomis ko nors dėžėje nesutriuškintų, bet žandaras tiktai atmetė į šalį jos ranką, o žandarų vyresnis išrinko mamai:

— Idi ty k čiortu, baba! Govoriat tebie!... (Eik tu velniop, boba, sakoma tau!)

Gali buti toks mamos atsargumo žingsnis suteikė progą žandarams pamanyti, kad ji nori nepríleisti jų surasti ką nors ištikrųjų svarbų, ir todel dėžės viduje besirausęs žandaras dar labiau ėmė graibyti ranka tarpe įvairių dėžėje sudėtų smulkmenų.

— Aha; čto zdies?!.. (Aha! Kas čia?!...) — iškarto nudžiugęs, sušuko dėžės viduje besirausęs žandaras ir mamai nuo to — sako — iš karto pasidarę dvigubai karšta, nes ji pamanė — ar nebus tiktai čia buvę padėti jos vyro nesenai iš Prusų pargabenti lietuviški kalendoriai... Bet dalykas pasibaigė kiek laimingiau, nes įkaitęs nuo ilgo buvimo pasilenkus žandaras vietoje mamos manytų kalendorių ištraukė visą pluoštą kietai surištų šventųjų paveikslėlių.

— Ohoho, vot oni gdie!.. (Ohoho, štai kame jie!..) — žvengte sužvengė žandarai, pamatę keistą — ryšulį kietai surištų popierėlių, manydami, jog tai ir bus Vitkausko padaryti arba nebaigti daryti popieriniai pinigai.

Bet koks buvo žandarų ir policijos nustebimas, kai laikiusio tuos paveikslėlius rankose žandaro ranka neišlaikė, apėmusi platų ryšulį, kuris iš jo rankų iškrito ir didžiausia daugybė gražių spalvotų paveikslėlių pasipylė po jų kojomis.

— Ką jųs darote!?.. — norėjo pulti mano mama ir išberti tus paveikslėlius rinkti, bet tuo tarpu žandarų vyresnysis pats pirma pasilenkė prie aslos, paėmė nuo jos vieną iš paveiksliukų, pavartė jį — jį ir pavartęs tarė:

— Eto tože nelzia prodavat! (To taip pat negalima pardavinėti!).

— Taigi, taigi — pardavat, pardavat, ponas policija! — norėjo aiškinti mano mama, manydama, kad žandarai ir policija netiki, jog tie paveikslėliai butų pardavinėjimo tik slui laikyti. Ją vėl nutildė pik tas žandaro balsas.

— O kame tavo vyras? — klausė žandarai mano mamos. Ši tiktai verkė ir dejavo — "Jėzus Marija, Juozapai Šventas!..."

Atėjęs kažin kas nuo policijos pakviestas, lietuviškai mokąs susikalbėti žmogus, kuriam mano mama ir paaiškino, kad jos vyro dabar nėra namie — jis išvažiavęs su prekėmis į atlaidus, ir kad paveikslėlius jie laikosi sau ir šventomis dienomis saviem prie bažnyčios pardavinėja. Atėjusis žmogus paaiškino, kad ši krata įvykusi del to, kad kaikuris žmogus pranešęs policijai, jog jis dirbąs pinigus. Tas žmogus pats savo akimis matęs pas Vitkauską nebaigtų spausdinti popierininkų ir pats vieną kartą nuo Vitkausko gavęs naują popierinį pinigą, kuris pasirodė esąs netikru.

— Bet kas gi tai toks galėjo buti begėdiškiausias melagis! — kalbėjo mano mama, bet perkalbėtojas tiktai atsakė:

— Tai ne musų dalykas tamstai tą aiškinti. Gana to, kad policija atėjo į tamstas padaryti kratą... Dar džiaugkis, tamsta, kad jokių pėdsakų policija nerado — kitaip butų labai blogai buvę!... — pridėjo jis ir, budamas tikras, kad kambaryje jo daugiau niekas nesupranta kaip ir nuoširdžiai, tylesniu balsu, patarė mamai:

— O tu žinai, boba, jeigu jųs ištikrųjų dirbote pinigus, tai dabar gerai apsižiurėkite, nes — sakau — bus labai blogai, pražusite! Man jųsų, kaip ten nebuvę, gaila...

Ar tai buvo lietuvis šnipas, kuris rusų valdžiai tarnavo, ar ištikrųjų tiktai perkalbinėtojas, sunku buvo pasakyti. Dar jis pridėjo, kad žandarų vyresnysis norįs surašyti protokolą už laikymą tokios daugybės šventų paveikslėlių, nes jis esąs įpykęs, kad jo padaryta krata nieko teigiamo nedavusi.

Protokolas, ištikrųjų, buvo parašytas, bet tuom dar nesibaigė mano mamos baimė, nes išeinant policijai vis tiktai dar buvo paliktas bute sargybinis policininkas, kuris ir išlaukė, pasimainydamas, iki kitos dienos, kol sugrįžo mano tėtušis.

Toliau sekė jo tampymas po policiją ir po kitas "prisutstvijas" (valdiškas įstaigas), vėl mamai buvo gana išgąsčio ir susirupinimo ir negreitai tas neleimtas debesis nuo Vitkauskų namo nuslinko.

— Šiuo kartu jums pavyko išsisukti laimingu budu, bet — saugokitės kitą kartą!... — buvo padaryta pastaba mano tėtušiui po paskutinio tardymo.

Tie žmonės, kurie tuos gandus buvo išplatinę ir policijai mano tėtušį įskundę, žinoma, nepasivėlino savo laiku pranešti visiems, kad — "jau tas bagočius suimtas, nes pas jį ištikrųjų rado padirbtų pinigų ir visą jų dirbimui dirbtuvę", "jau Vitkauską nuteisė išsiųsti į Sibirą, į katorgą — turi buti, iki gyvos galvos", ir panašiai. Prie visų tų pasakojimų buvo pridedamas posakis, tariamas su ypatingu pasigerėjimu:

— Ir gerai tam velniui, sukčiui, gerai!

Bet, po dangelio metų, tie murmėjimai palengva nuščiuvo ir jau man užaugus ir ėmus pažinti žmonių gyvenimą, nebeteko išgirsti apie tai, kad mano tėvas buvęs kadaisia pinigų dirbiku ir jau manęs niekas pinigų dirbiko vaikn nepavadino.

**L. Vitkauskas.**

# TARPTAUTINIS EUCHARISTINIS KONGRESAS.

Jau pora mėnesių spausdinami "Draugo" atkarpoje J. M. Kun. Prof. Pr. Bučio pranešimai apie 29-jį Tarpt. Eucharistinį Kongresą. Visi tie pranešimai labai įdomųs, gyvi. Kun. Prof. Pr. Bučys teikia mums daug brangių žinių ne vien iš tojo kongreso, bet ir iš visos kelionės: nuo Neapolio iki St. Francisco. Pakeliui jisai matė tokių įdomybių kurių mums patiems neteks matyti. Kun. P. Bučys labai gabiai kelionę aprašinėja. Visai nenūbosta jo raštai skaityti. Visą šį laiką "Draugas" gaudomas, kiekvienas nori turėti pilną tos kelionės vaizdą.

Fed. Euch. Kongreso Komisija nutarė pagelbėti visiems norintiems susirinkti visus J. M. Kun. Prof. Pr. Bučio kelionės pranešimus. Nutarta išleisti daili knygutė, aptaisyta ir su keleta atvaizdų iš 29-tojo Tarpt. Euchar. Kongreso. Kaina — 50c. Bet Amerikoje knygos neperdaug plečiasi, taigi ir Fed. Euch. Kongreso Komisija nutarė spausdinti tų knygų nedaug. Todel visi kurie nori turėti J. M. Kun. Prof. Bučio kelionės aprašymą apie 29 Tarptautinį Eucharistinį Kongresą Sydney, Australija, lai buna malonus iškirpti žemiau dedamą kuponą su užsakymu ir prisiųsti į "Draugo" spaustuvę. Atspausdinę tą knygelę, — išsiųsime.

Su pagarba,
**Kun. K. Matulaitis,**
Fed. Euch. Kongr. Kom. pirmininkas.

"DRAUGAS" PUB. CO.
2334 So. Oakley Ave. Mėn. ..... d... 192
Chicago, Ill.

Išleidę J. M. Kun. Prof. Pr. Bučio knygą apie 29-jį Tarptautinį Eucharistinį Kongresą Sydney, Australija, pasiųskite man ..... ekz. šiuo adresu:

Vardas .....

Adresas .....

Miestas ir Valstija .....

# BADAS

Sunki yra nelaimė, kada žmonės turi badauti. Lietuvoje bado nėra, bet daug yra išalkusių žmonių. Šiaurinę Lietuvos dalį: Telšius, Šiaulius, Radviliškį, Biržius, Panevėžį, net Ukmergę palietė sunkiai blogi metai. Suvalkijoje sunku buvo suvalyti javai, nes ruduo buvo labai lietingas. Visoje Lietuvoje yra daug nukentėjusių musų giminių del blogo pereitos vasaros oro. Jiems reikia siųsti pagelbos. O ir nelaimių nepaliestiems vertėtų pasiųsti Kalėdoms dovanėlių. Geriausia dovana — tai "Draugo" čekiai. Lietuvoje viskas daug pigiau ir už gautuosius pinigus Jusų giminės galės sau reikalingiausių daiktų nusipirkti.

"Draugas" žymiai papigino pinigų persiuntimą. Palyginkite su kitų įstaigų pinigų siuntinėjimo iškaščiais, o įsitikinsite, kad "Draugas" patarnauja geriausia.

Kas siųs giminėms pinigų prieš Kalėdas, galės naudotis šiais palengvinimais.

Siunčiant pinigus per "Draugą" iki 30 litų — $3.20.

| | | | |
|---|---|---|---|
| 30 Lt. | 3.20 | 600 Lt. | 61.00 |
| 50 Lt. | 5.25 | 650 Lt. | 66.10 |
| 100 Lt. | 10.35 | 700 Lt. | 71.15 |
| 150 Lt. | 15.40 | 750 Lt. | 76.20 |
| 200 Lt. | 20.45 | 800 Lt. | 81.25 |
| 250 Lt. | 25.50 | 850 Lt. | 86.35 |
| 300 Lt. | 30.60 | 900 Lt. | 91.40 |
| 350 Lt. | 35.65 | 950 Lt. | 96.50 |
| 400 Lt. | 40.75 | 1000 Lt. | 101.60 |
| 450 Lt. | 45.80 | 1500 Lt. | 152.00 |
| 500 Lt. | 50.85 | 2000 Lt. | 202.20 |
| 550 Lt. | 55.90 | 5000 Lt. | 503.50 |
| | | 8000 Lt. | 806.00 |

**"DRAUGAS" PUB. CO.**
2334 SO. OAKLEY AVE. CHICAGO, ILL.

# MUZIKOS ĮVAIRIŲ KOMPOZITORIŲ

**J. NAUJALIO**

Giesmėlis (bažnyčių chorams) ..... 75c.

**JUOZO GRUODŽIO.**

1. Rugiagėlės (solo) ..... 40c
2. Mylėk (solo) ..... 50c.
3. Aguonėlės (solo) ..... 40c.
4 Ruta (solo) ..... 50c.
11 Op, Op, (mišram chorui) ..... 50c.

**KUN. T. BRAZIO**

37 Muzikos Teorija (muzikos vadovelis) ..... 45c.
36 Giedojimui Mokykla (giedojimu vad.) ..... $1.00
18 Musų dainelės ..... 60c.
101 Te Deum laudamus (chorui) ..... $1.00
100 Missa "Jėzau prie Manęs ateiki" (chorui) ..... $1.25

**JUOZO ŽILEVIČIAUS**

6 Šėriau žirgelį (vidutiniam balsui) ..... 65c.
12 Laisvės daina (mišram chorui) ..... 50c.
70 Nuliudimo valanda (aukštam balsui) ..... 60c.
71 Girtuoklio daina (jumorinė-aukštam balsui) ..... 60c.
72 Gundė mane bernužėlis (iš operetės) ..... 75c.
73 Močiutė širdelė smuika ir piano ..... 75c.
74 Karvelėli ..... 60c.
13 Jau pavasaris atėjo (mišram chorui) ..... 50c.
14 Gaudžia aukso varpai (mišram chorui) ..... 60c.
15 Šviesi naktis, mėnesiena (mišram chorui) ..... 60c.

**JONO BENDORIAUS**

16. Aušrelei Beaštant ..... 65c

**ANTANO S. POCIAUS**

Dainų Rinkinėlis, 20 dainų 1, 2, 3, Balsams ..... 35c.
28 Ne bile kiemė mergelė auga (solo) ..... 60c.
Operetė Pumpurėlis ..... 25c.

**ALEKSANDRO KACANAUSKO**

7 Tų mergelių dainavimas, (solo tenorui) ..... 50c.
8 Lakštingalėlė (solo tenorui) ..... 50c.
9 Gėriau dieną, gėriau naktį (solo) ..... 45c.
10 Gerk, gerk, girtuoklėli (solo) ..... 40c.
20 Sudiev, Lietuva (mišram chorui) ..... 60c.
75 Už klystančius žmones (arija tenorui) ..... 75c.
77 O, kaip miela išgirsti (arija tenorui) ..... 75c.

**JUOZO TALLAT — KELPŠOS**

17. Gailesčio Giesmė ..... 35c
27 Kariagos aidai (dainų rinkinėlis) ..... 20c.
38 Lakštutė dainų rinkinėlis pradedamajai mokyklai 65c.
41 Tautiški šokiai dalis I ..... 35c.
42 Tautiški šokiai dalis II ..... 35c.
80 Aš toli nuleista. Tris dzieną (dzukų chorui) ..... 35c.
65 Kad aš buvau mergelė. Ir atliekė sakalėlis (chorui) .. 35c.
79 Balnok tarne, žirgą, Gerkim broliai (chorui) ..... 35c.
78 Močiutė, miego noriu, Ei, varge, varge (chorui) .... 35c.
43 Keturi Suktiniai (šokiai pianui) ..... 65c.

**C. SOSNAUSKO**

32. Malda Marijai už Tėvynę (mišr. chorui vargonams) 30c

**DR. VINCO KUDIRKOS**

33 Sudiev (mazurka pianui) ..... 40c.

**PETRO STANKEVIČIAUS**

34 Vytauto koncertinis maršas (pianui) ..... 60c.

**A. ALEKSIO**

21 Meilė uždegta krutinė (solo) ..... 65c.
22 Graži čia giružė (solo) ..... 50c.

**ST. ŠIMKAUS**

37 Lopšinės (žemam balsui solo) ..... 60c.
38 Merguželė brangi (aukštam balsui solo) ..... 60c.
39 Lopšinė (aukštam balsui solo) ..... 60c.
62 Kareivių daina (duetas) ..... 50c.
63 Septynios giesmės (chorui) ..... $1.00
33 Atsisveikinimas su Gitia chorui ..... 60c.
35 Oi kas! ..... 75c.
36 Šią nedėlėlę (4 balsams) ..... 30c.
24 Visuomet širdis surakinta (solo) ..... 60c.
32 Aš išsivilkčiau čigono rubą (duetas) ..... $1.00
49 Beaštant aušrelei. Ši nedėlėlę (chorui) ..... 55c.
50 Oželis (chorui su pianu) ..... 60c
54 Oi greičiau, greičiau (solo) ..... 75c.
55 Plaukia sau laivelis (duetas) ..... 60c.
56 Ne del tavęs aš mergelė (solo) ..... 50c.
43 Geležnis vilkas (maršas duetas) ..... 75c.
53 Sunkų man gyventi (solo) ..... 40c.
42 Paukštutė, lakštutė, oi kur tu nakvojai ..... 40c.
47 Darbininko daina (chorui) ..... 40c.
60 Merguželė brangi (žemam balsui) solo ..... 45c.
45 Mes padainusim (chorui) ..... 40c.
44 Atsisveikinimas su tėvyne (chorui) ..... 35c.
46 Oevynios dainas (chorui) ..... 75c.
51 Ilgu, Ilgu (kvartetas) ..... 45c.

**SEIRIJŲ JUOZAS**

Album Lithuanian Dances Piano ..... $1.50
Violin, Clarinets, Cornet skyrium po ..... 75c.

Siunčiant užsakymus visuomet pažymėkite ir numerį.
Pinigus galima siųsti Money Orderiais arba čekiais.

**DRAUGAS PUBL. COMPANY**
2334 SO OAKLEY AVE., CHICAGO, ILL.

# LIETUVIAI AMERIKOJE

## PHILADELPHIA, PA.

**Paminėjo.**

Paminėjimas 10 m., kaip 18 mažųjų tautų Philadelphijoj paskelbė savo nepriklausomybę, įvyko lapkr. 4 d. kat. draugijų Sąryšio susirinkime. Tas istorinis įvykis buvo padarytas Independence Hall, spalių 27 d., 1918 m., kur yra laisvės varpas ir kur Washingtonas paskelbė Amerikos nepriklausomybę. Ant to paties stalo susirinkę konf. 18-kos tautų, kurių tarpe buvo ir lietuviai, atstovai pasirašė nepriklausomybės paskelbimą. Taigi Sąryšio susirinkime po ilgų svarstymų ir kun. J. J Kaulakio refereto nutarta tas paminėjimas paskelbti laikraščiuose. Tam darbui atlikti išrinkta S. Bairunas.

Gal kaikurios tautos jau pamiršo tą atsitikimą, 1918 m., spalių 27 d., kada įvyko konferencija 18 mažųjų tautų ir pasirašė ant nepriklausomybės paskelbimo. Bet lietuviai nepamiršo.

**S. Bairunas,**
2502 E. Allegheny ave.,
Philadelphia, Pa.

## DETROIT, MICH.

**Perkėlė ofisą.**

Graborius Juozas Balčiunas šiomis dienomis apleido East Side. Persikėlė į West Side, po num. 1942 — 25 st., netoli Lietuvių salės. Nupirkęs nama p. Balčiunas įrengė dailių patarnavimui vietą.

Šv. Jurgio par. choras neteko įžymios narės, butent p-lės Juozapinos Balčiunaitės, kuri su tėvais persikėlė West Side'n.

Visi eastsidiečiai linki pp. Balčiunams geriausių sekmių.

Beje, p. Balčiunas yra "Draugo" prietelius.

"Draugo" skaitytojas.

## KENOSHA, WIS.

**Žinių žinelės.**

Šv. Pranciškaus Seserų Remėjų 6 skyrius laikė susirinkimą lapkr. 11 d., Šv. Petro parapijos svetainėj. Vakarui rengti komisija išdavė raportą iš surengto vakaro, spalių 21 d. Vakaras visais žvilgsniais pasisekė. Gryno pelno liko $132.09.

Rengiamo komisijoj darbavosi šie veikliausi nariai: J. Trakšelis, V. Varanavičia, Elz. Vodapulienė, R. Bitautienė, O. Valauskienė, M. Stankienė, P. Filipavičienė, M. Kesarauskienė, U. Milkutienė. Ir, štai, šios moterelės negana kad uoliai darbavosi, bet daug ir aukojo. Daugiausia darbavos ir aukojo Elz. Voda pulienė. Ji nupirko ir išleido serijomis 12 lekščių. Iš to buvo pelno $13.48. Taip pat ir kitos neatsiliko, darbavos ir aukojo sulig savo išgalės. Taip-gi ir iš vyrų rengėjų pusės pasidarbavo J. Trakšelis, V. Varanavičia. Jie perėjo per kaikurias įstaigas ir parinko aukų.

Aukojo: Ona ir Jonas Vitkai, Petras Kodys, Kazimieras Mažeikis, daugiausia aukojo ponai Vitkai.

Taip pat ir Seserys mokytojos neatsiliko; stojo į darbą, kad parėmus Remėjų skyriaus darbuotojus. Jos priruošė mokyklos vaikelius programai. Padarė svetainėj kolektą ir surinko $49.44. Kada Remėjai ir Seserys išvien darbavos, tat ir sekmės geros buvo.

**Padėka.**

Šv. Pranciškaus Seserų Remėjų 6 skyrius visiems rengėjams, aukotojams darbuotojams ir visiems dalyvavusiems tame vakare taria kuoširdingiausį ačių. Turi vilties, kad ir toliau mus žmonės rems taip, kaip lig šiol kad rėmė.

**Bazaras.**

Šv. Petro parapijos gerb. klebonas kun. Urbonavičius, su parapijos komitetais, kaipo paprastai kasmet, lapkričio 10 d. atidarė bazarą, kuris tęsis per tris savaites: subatomis ir nedėliomis.

Kaip girdėjau, jei neklystų, lapkr. 17 d. atpyškės iš Racino artistai, suloš veikalą ir duos koncertą.

Tie artistai ir choras yra lietuvių Šv. Kazimiero parapijos choras. Taigi mes, kenoshiečiai, skaitlingai sueikim į svetainę pamatyti, ką tie raciniečiai mums parodys ir kaip padainuos.

**V. V.**

## CICERO, ILL.

**Iš Radio Stoties AJJ.**

Lapkričio 11 d. įvyko Šv. Antano parapijos susirinkimas tikslu pasitarti apie rengiamą metinį parapijos bankietą, kuris įvyks nedėlioje, lapkričio 25 d. vakare, taipgi ir apie parapijos bazarą. Bazaro šįmet nebus, bet yra išduotos bazaro knygutės, kurias kiekvienas parapijonas privalo paimti ir užsimokėti savo kvotą. Laimėjimas įvyks lapkričio 29 d. reiškia "Thanksgiving day".

Susirinkime nutarta surengti du vakaru, vienas bus bazaro 28 d. lapkričio ir 29 d. lapkričio, kurianre bus traukiama trys šimtai laimėjimų. Iš jų šeši laimėjimai bus po 50 dol.

Nutarta, kad jeigu nebus salėj to asmens, katras laimėjo dovaną, jis jos negaus. Bus daroma naujas traukimas, kad laimėtų tas, kuris bus salėje. Katrie del svarbių priežasčių negalės ateiti tą vakarą (29 d. lapkričio) į salę, tegu praneša parapijos ofisan.

Bankieto rengimo komisija išdavė raportą. Paaiškėje, kad visu smarkumu darbuojasi. Daugiausia dirba moterėlės. Jos eina per biznierius ir renka kas tik ką aukoja, viš tai parapijos vakarienei.

Taip-gi, šįmet vakarienė bus daug skirtingesnė už praėjusių metų vakarienes. Bus graži programa. Visi kviečiami vakarienes tikietus iš anksto įsigyti, nes gali pritrukti.

Gerb. klebonas kun. H. J. Vaičiunas paaiškino, kad šįmet parapijos skolos atmokėta 10 tukstančių. Klebonas dėkojo visiems parap. už aukas savo parapijai ir kitiems, kas tik į Cicero atvažiuoja.

---

Lapkričio 11 d. Dievo Motinos Sopulingos draugijos įvyko puikus vakaras surengtas tikslu pagerbti tas nares, katros per 10 m. neėmė pašalpos. Gavo auksinius žiedus: Urbienė iš Chicagos, Pocienė ir Jurgeliutė.

Ši moterų ir merginų draugija yra darbšti. Turi netoli pustrečio šimto narių, daug visur aukojusi, Labd. Są-gos garbės narė (aukojusi $100).

Draugijai pirmininkauja p. Paseckienė, tai pasišventus darbuotoja bažnyčios ir tautos labui.

Visoms Cicero moterims ir merginoms patartina prie šios draugijos prisirašyti.

---

Nedėlioje, 18 d. lapkričio 1 val. po pietų Labdarių 3 kuopos bus susirinkimas parapijos mokykloj, 8 kambary. Kviečiami visi nariai atsilankyti ir nepriklausantieji prisirašyti. Mokestis maža, o nau da didelė.

---

**L. PREKYBOS B-VĖS ŠĖRININKAMS.**

Lietuvių Prekybos Bendrovės šėrininkų susirinkimas įvyks lapkričio 24 d. Chicagoj ir apylinkėse yra nemažai tos B-vės šėrininkų. Jei kuris iš jų nėra gavęs proxių ir pakvietimų į suvažiavimą, tai tokie gali kreiptis į V. Stulpino ofisą 3255 So. Halsted st. Jisai suteiks apie B-vę informacijų ir proxių. Ateinantį šeštadienį po pietų bus patogiausia tuo reikalu kreiptis.

## IŠ LIETUVOS GAVOME

Bažnyčių chorams, mokykloms ir šiaip jau giesminin-kams

**GIESMINĖLĮ**

kuriam tekstą sutaisė **A. Jakštas**, o gaidas pagamino **J. Naujalis.**

75 giesmės su gaidomis vienam, trims ir keturiems balsams, užima 142 puslapius.

Kaina ..... 80c.

**"DRAUGAS"**
**2334 S. Oakley Ave. Chicago.**

## ADVOKATAI:


**JOHN B. BORDEN**
(John Bagdziunas Borden)
ADVOKATAS
105 W. ADAMS St., Room 2117
Telephone Randolph 6727
Vakarais: 2151 West 22 St.
Telephone Roosevelt 9090
Namų Telefonas Republic 9600

**JOHN KUCHINSKAS**
IR
**B. F. MASTAUSKAS**
LIETUVIAI ADVOKATAI
2221 W. 22nd St.
Arti Leavitt Street
Telefonas Canal 2552
Valandos: 9 ryto iki 8:00 vakare.
Seredomis ir Pėtnyčiomis nuo 9 iki 6.
Nedėliomis 11tos iki 1 v. po piet.

**A. A. OLIS**
ADVOKATAS
11 So. La Salle St., Room 2001
Tel. Randolph 1034-Val. nuo 9-6
Vakarais
3241 South Halsted Street
Tel. Victory 0562
7-9 v. v. apart Panedėlio ir Pėtnyčios

**JOSEPH J. GRISH**
(Juozas J. Grišius)
ADVOKATAS
4631 S. Ashland Ave. (2 lubos)
Telef. Boulevard 2800
RESIDENCIJA:
6515 So. Rockwell Street
Telef. Republic 9723

**J. P. WAITCHES**
ADVOKATAS
10756 So. Michigan Ave.
Tel. Pullman 5950
Namų Tel. Pullman 6377

**V. W. RUTKAUSKAS**
ADVOKATAS
29 So. La Salle Street
Room 730
Tel. Central 6390 — Val. 9-4
RESIDENCE
6158 So. Talman Ave.
Tel. Prospect 3525



Ofiso ir Res. Tel. Boulevard 5913
**DR. A. J. BERTASH**
3464 SO. HALSTED STREET
Ofiso valandos nuo 1 iki 3 po pietų ir 6 iki 8 val. vakare
Res. 3201 S. WALLACE STREET

**Dr. C. W. Flint**
GYDYTOJAS ir CHIRURGAS
24 St. ir So. Oakley Avenue
piet-ryt. kamp. Tel. Canal 1078
Valandos 10-12 val. ryt. 2-4 p. p.
7-9 v. v. Išskiriant nedėlius

Tel. Van Buren 6767
Arba Van Buren 7010
**DR. I. M. FEINBERG**
GYDYTOJAS IR CHIRURGAS
Kambarys 320
9 SO. KEDZIE AVENUE
Valandos: 2—4 po pietų. 6—8 v. v. Kitos valandos susitarus.

Ofiso Tel. Victory 3687
Of. ir Rez. Tel. Hemlock 2374
**DR. J. P. POŠKA**
3133 S. HALSTED STREET
Antras ofisas ir Rezidencija
6504 S. ARTESIAN AVE.
Ofiso Val. Nuo 9-12 rytais; nuo 7-9 vak. Antro Of. Val.: Nuo 3-6 po piet; Utarn. ir Pėtnič. Nuo 3-9 vak. Šventadieniais pagal sutarima.


**OPTEMITRISTAI**


**DR. VAITUSH, O. D.**

Lietuvis Akių Specialistas
Palengvina akių įtempimą kuris esti priežastim galvos skaudėjimo, svaigimo, akių aptemimo, nervuotumo, skaudamą akių karštį. Atitaisau kreivas akis, nuimu cataractus. Atitaisau trumpą regystę ir tolimą regystę.
Prirengiu teisingai akinius visuose atsitikimuose, egzaminavimas daromas su elektra, parodančia mažiausias klaidas.
Specialė atyda atkreipiama mokyklos vaikučiams.
Valandos nuo 10 ryto iki 8 vakare. Nedėliomis nuo 10 ryto iki 12 po pietų.
4712 S. ASHLAND AVE.
Tel. Boulevard 7589

**25 METŲ PATYRIMO**
Pritaikime akinių del visokių akių

**JAN SMETANA, O. D.**
OPTOMETRISTAS
Ekspertas tyrimo akių ir pritaikymo akinių
1801 SO. ASHLAND AVE.
Platt Bldg. kamp. 18 St. 3 augštas
Kambariai 14, 15, 16 ir 18
Pastebėkit mano iškabas
Valandos nuo 9 ryto iki 8:30 vakaro. Nedėlioj ofisas uždarytas.
Tel. Canal 0523

**Feen-a-mint**
The Laxative
Skanus kramtimui
mint, taip kaip guma.
Mėgsta jį visi

# DAKTARAI


Telefonas Boulevard 1919
**Dr. S. A. BRENZA**
Ofiso Valandos: 9 iki 12, 1 iki 3 dieną, ir 6:30 iki 9:30 vakare
4608 S. ASHLAND AVE.
Netoli 46th St. Chicago, Ill.

Rez. Tel. Midway 6512
**Dr. R. C. CUPLER**
GYDYTOJAS ir CHIRURGAS
Oakley Avenue ir 24-tas Street
Telefonai Canal 1713—0241
Val.: 2 iki 4 p. p. Panedėliais ir Ketvergais vakare.

**DR. J. J. KOWARSKIS**
Gydytojas ir Chirurgas
Ofisas 2403 West 35 Street
Kertė So. Western Avenue
Tel. Prospect 1028
Rezidencija 2359 So. Leavitt St.
Tel. Canal 2359
Valandos: 2-4 po pietų ir 7-9 v. v.
Nedėlioj pagal susitarimą

**PILNAS EGZAMINAS**
**$5.00 TIKTAI $5.00**
SPECIALISTAS
Taigi nenusminkit, bet eikit pas tikrą specialistą, ne pas koki nepatyrėlį. Tikras specialistas, arba profesorius, neklaus jusų kas jums kenkia, ar kur skauda, bet pasakys pats, po pilno išegzaminavimo. Jųs sutaupysit laiką ir pinigus. Daugelis kitų daktarų negulėjo pagelbėt jums delto, kad jie neturi reikalingo patyrimo, suradymui žmogaus kenksmingumų.
Mano Radio — Scope — Raggi. X-Ray Roentgeno Aparatas ir visiškas bakteriologiškas egzaminavimas kraujo atidengs man jusų tikras negeroves, ir jeigu aš patinsiu jus gydyti, tai jusų sveikata ir gyvumas sugryš jums taip kaip buvo pirmiau. Jeigu kenčiat nuo ligų skilvio, žarnų, inkstų, odos, kraujo, nervų, širdies, reumatizmo, kirminų, uždegimo žarnų, silpnų plaučių arba jeigu turit kokią užsisenėjusią, įsikerėjusią, chroniškę ligą, kuri nepasidavė net gabiam šeimynos gydytojui, neatidėliokit neatėję pas mane.
**DR. J. E. ZAREMBA**
SPECIALISTAS
Rumai 1013 — 1015 — 1016
20 W. JACKSON BOULEVARD
Arti State Gatvės
Ofiso Valandos: Nuo 10 ryto iki 1 po pietų. Vakarais nuo 5 iki 7
Nedėliomis nuo 10 ryto iki 1 po pietų.

Tel. Hemlock 8151
**Dr. V. S. NARVAUCKAS**
GYDYTOJAS ir CHIRURGAS
2455 West 69 Street
Val.: 9—12 ryte, 1—4 p. p., 6—9 v. v. Nedėlioj susitarus.

**S. A. DOWIAT M. D.**
GYDYTOJAS IR CHIRURGAS
Ofisas: 1446 So. 49th Court
Tel. Cicero 662
Rezidencija: 4729 W. 13-th Pl.
Cicero, Ill. Tel. Cicero 2888
Valandos: Ryto: 10—12. Po pietų: 2—4. Vakare: 7—8. Nedėliomis pagal susitarimą.


## DENTISTAI


Office Boulevard 7042
**DR. C. Z. VEZELIS**
LIETUVIS DENTISTAS
4645 So. Ashland Avenue
Ant Zaleskio Aptiekos

Tel. Canal 6222
**DR. G. I. BLOŽIS**
DENTISTAS
2201 West 22nd Street
Valandos: Nuo 9 iki 12 ryto. nuo 1 iki 9 vak. Nedėliomis pagal susitarimą.

Tel. Brunswick 0624
**DR. A. J. GUSSEN**
Lietuvis Dentistas
1121 MILWAUKEE AVENUE
Valandos: 9-12, 1-5, 6-8:30
Sekmadieniais ir trečiadieniais pagal susitarimą.

Tel. Lafayette 5820
**DR. J. A. PAUKŠTYS**
DENTISTAS X-RAY
4193 Archer Avenue

Tel. Lafayette 5793
**Dr. A. J. JAVOIŠ**
Val.: 2 iki 5 po pietų, 7 iki 9 vak.
Office: 4459 S. California Ave.
Nedėlioje pagal sutartį.

Tel. Canal 6764 Virginia 0286
**DR. A. RAČKUS**
GYDYTOJAS,
CHIRURGAS
IR OBSTETRIKAS
Gydo staigias ir chroniškas ligas vyrų, moterų ir vaikų
DARO OPERACIJAS
Ligonius priima kasdieną nuo pietų ir 8 val. vakaro.
Nedėliomis ir seredomis tik iškalno susitarus
Ofisas ir Laboratorija
Ir X-RAY
2130 WEST 22nd STREET
CHICAGO

Tel. Canal 9257 Res. Prospect 6659
**DR. P. Z. ZALATORIS**
Gydytotojas ir Chirurgas
1821 SOUTH HALSTED ST.
Rezidencija 6600 S. Artesian Ave.
Valandos: 11 ryto iki 2 po pietų
6 iki 8:30 vakare.

**DR. CHARLES SEGAL**
Perkėlė savo ofisą po numeriu
4729 S. Ashland Ave.
SPECIJALISTAS
Džiovų, Moterų ir Vyrų Ligų
Val.: ryto nuo 10—12 nuo 2—4 po pietų: nuo 7—8:30 vakare
Nedėliomis 10 iki 12
TELEFONAS MIDWAY 2880

Tel. Boulevard 1401
**Dr. V. A. ŠIMKUS**
Gydytojas, Chirurgas ir Akušeris
3343 SO. HALSTED STREET
Valandos: Nuo 2 — 4 p. p.
7—9 vakare

**DR. HERZMAN**
IŠ RUSIJOS
Gerai lietuviams žinomas per 25 metus kaipo patyręs gydytojas, chirurgas ir akušeris.
Gydo staigias ir chroniškas ligas vyrų, moterų ir vaikų pagal naujausius metodus X-Ray ir kitokius elektros prietaisus.
Ofisas ir Laboratorija
Netoli Morgan Street
1025 WEST 18 STREET
VALANDOS: Nuo 10 — 12 pietų ir nuo 6 iki 7:30 val. vakare.
Tel. ofiso Canal 3110 Rez. So. Shore 2238. Jei neatsiliepiama, šauk Randolph 6190.

Ofiso Tel. Victory 6893
Rezidencijos Tel. Drexel 9191
**DR. A. A. ROTH**
Rusas Gydytojas ir Chirurgas
Specialistas Moterišku, Vyriškų
Vaikų ir visų chroniškų ligų
Ofisas 3102 So. Halsted St., Chicago
arti 31st Street
Valandos: 1-3 po piet, 7-8 vak. Nedėliomis ir šventadieniais 10—12 d.

**DR. MAURICE KAHN**
Gydytojas ir Chirurgas
4631 SO. ASHLAND AVE.
Tel. Yards 0994
Rezidencijos Tel. Plaza 3200
VALANDOS:
Nuo 10 iki 12 dieną.
Nuo 2 iki 3 po pietų.
Nuo 7 iki 9 vakare.
Nedėl. nuo 10 iki 12 dieną.

# CHICAGOJE-

## Žinių--Žinelės.

× Naktį iš antradienio į trečiadienį plėšikai išlaužė šonines duris Želnio & Masoko bučernes, 2358 So. Oakley ave. ir paėmė visus pinigus registeryj paliktus.

× Iš Lietuvos atėjo naujas "Šaltinio" numeris. Kaip visada pilnas indomių žinių ir pasiskaitymų. Jo galima gauti "Drauge".

× Ciprijonas Zaturskis iš Town of Lake per pereitos vasaros piknikus ir bazarus parapijos reikalams išleido virš $700. Jei panašių remėjų skaičius padidėtų, tai Šv. Kryžiaus bažnyčia greit but išmaliavota.

× Ikišiol Town of Lake radio stotis gerai veikė ir žinių "Drauge" netruko. Rodos vėtrų nebuvo ir radio negalėjo sugadyti, bet žinių iš tos stoties sumažėjo.

× Povilas Stankus, gyvenęs ant Town of Lake, dabar netoli Summit, 7053 Archer ave., nusipirko namą ir uždėjo kepykla. Toje apylinkėje jau yra nemažai lietuvių.

### WEST SIDE.

**Kas girdėt kolonijoj.**

× Westsidietė Elzbieta Druktenienė serga ir gydosi šv. Marijos ligoninėj.

× Dabar West Sidėj daroma uolus prisirengimas prie parapijinio baliaus, kurs įvyks sekmadieny, lapkr. 18 d.

× K. Moterų Sąjungos 55 kuopa Aušros Vartų parapijos bazarui surengti aukojo $10.00.

× Dolorozos Naumavičaitės ir Julės Paplauskaitės deimanto sagutės laimėjimų knygelės N. 24 ir 44 su $20.00 Aušros Vartų parapijos kason jau grįžo.

× Antradienyje Aušros Vartų parapijos mokykloje atsilankė lietuvis magikas p. Mickevičia iš Cicero, Ill. Savo gudrybių prašmatnais darbais vaikuose tiek sužadino domės, jog jie šiandien ir patys bando dirbti štukas, kad lazdelė mosuojant iš popieros pasidarytų saldainiai ir iš rankovių kristų pinigai.

### TOWN OF LAKE.

**Ir Radio Stoties ASK.**

× Lapkr. 11 d. Šv. Kaz. Akad. 1 sk. nutarė įrengti radio vietinėms Seserims mokytojoms.

× Šv. Kryžiaus par. kunigai jau kalėdoja. Atsilankius kunigams, parapijonys duoda paskirtą kvotą bažnyčios maliavojimui.

× Prasideda "surprise parties". Šią subatą didelė "surprise party" rengiama tulam biznieriui Z...

× Juozas Ežerskis, kuris ima už moterį Antaniną Simonaitę, rengiasi prie didelių "veselių". Tas įvyks lapkr. 24 d. vakare.

× Lapkr. 17 d. pavakariais Petras Kundrotas su Michalina Malakauskaite priims Moterystės Sakramentą Šv. Kryžiaus bažnyčioje.

× Town of Lake darbininkams žmonėms yra pigesnis pragyvenimas, patogu į darbą vykti.

### BRIGHTON PARK.

**Stotis BPG.**

× Gauta žinių, kad gabios West Side dainininkės taip pat dalyvaus pramogoj.

× Ponia Šatienė kas nedėlią dalyvauja parapijos bazare ir dažnai "biznio" daro prie Vyčių budos. Pp. Šatai yra pavyzdingi biznieriai. Verta juos remti.

× Pasibaigus parap. bazarui L. V. 36 kuopa rengs vakarą parapijos naudai. Kuopos Dramos ratelis jau ruošias prie vaidinimo.

× Basket ball praktikos eina gerai. Žaidžiant su svetimtaučiais laimėjo 3 žaidimus O, bus karšta Cicerui gruodžio 2 d. Tą dieną prasidės L. Vyčių Chicagos Apskr. Basketball Lygos sezonas.

**Rašalas.**

### DIEVO APVEIZDOS PAR.

**APB Radio Stotis.**

× Musų busimieji čempionai panedėlio vakare turėjo didelį susirėmimą su Halsted st. žaidėjais, buvusiais per kelis metus čempionais. Žaidimo pažiurėti susėjo pusėtinai musiškių, taiposgi svetimtaučių. Žaidimo pamatyti atėjo ir musų ratelio galva, 4 kp. dvasios vadas ir kp. valdyba. Žaidimas prasidėjo septintą valandą. Išpradžių musiškiai pasirodė biskutį persilpni ir visi pradėjo abejoti, ar galės atsilaikyti prieš čempionus. Bet pradėjus žaisti antrą žaidimo pusę, žaidikas Jakubaus kas pradžioj net tris baskets padarė. Pamatę pradžią ir kiti neatsiliko padarydami po vieną, po du baskets. Žaidimas baigęs 4 kp. naudai su 16 prieš jų 14. Žaidime ypač šauniai pasirodė musų Leonas ir ratelio kapitonas. Jiedu dirbo atsidavę nuo pradžios iki galo.

Taigi, dabar pamatę musų ratelio pasišventimą ir jų supratimą, kaslink žaidimo, visiems yra vilties, kad jie šį sezoną parsiveš Vyčių Lygos čempionatą.

× Šiandie vakare musų svetainėje Vyčių 4 kp. rengia šokius. Muzika bus kuogeriausia. Įžanga pigi. Reiškia, kad viskas bus kuogražiausia. Kaip žinot, kas tik atsilanko į musų šokius, viši buva patenkinti. Visas pelnas eis "Vyties" linotype pirkimo fondan. Paremkite gražų tikslą.

**Vyčių Naujokas.**

### BRIDGEPORT.

**Krito 29 pėdas ir net nesusižeidė.**

Wm. Racinis, gyv. 3316 Wallace st., 21 metų anūžiaus lietuvis, narys L. Vyčių 16 kp., tikrai moka kristi iš didelės augštybės. Jisai pagal amatą yra metal sheet worker ir pastaruoju laiku dirba prie Olympic Teatro. Su virve jam reikėjo keltis augštyn. Virvė buvo išbandyta ir išrodė stipri. Bet kai jau buvo išsikėlęs apie 30 pėdų, tai virvė truko ir jaunas Racinis pasileido žemyn. Šaligatvį pasiekė kojomis ir paskui virto augštielninkas. Tas viskas taip laimingai atsitiko, kad jaunas lietuvis net nesusižeidė. Po nukritimo jisai buvo nugabentas ligoninėn, ten gerai ištirtas ir nieko bloga nesurasta.

P-nas Racinis nebuvo gerai apsidraudęs, bet po šio atsitikimo nemano apsidraudimo atidelioti. P-nas Racinis yra veiklus jaunikaitis, moka groti ant keletos instrumentų ir dalyvauja įvairiuose parengimuose, kaipo muzikantas.

**Rap.**

## PRANEŠIMAI.

Humboldt Park Lietuvių Pol. kliubo mėnesinis susirinkimas bus lapkr. 15 d., Humboldt Maccabes svetainėj, 1621 N. California ave., 2 lubos, 7:30 val. vakare.

Nariai prašomi dalyvauti.

**A. Walskis, rašt.**

**Bridgeport.** — Draugystė Šventos Onos rengia vakarienę 15 metų gyvavimui pamineti. Vakarienė įvyks subatoje, lapkričio 17 d. Visos narės ir svečiai prašomi atsilankyti. Bus duodama dovanos nariams, kurios išbuvo 10 metų draugystėj ir neėmė pašalpos.

Bus priėmimas naujų narių nuo 16 iki 25 metų dykai.

**Narė.**

P-NŲ SABONIŲ ŠEIMYNA,

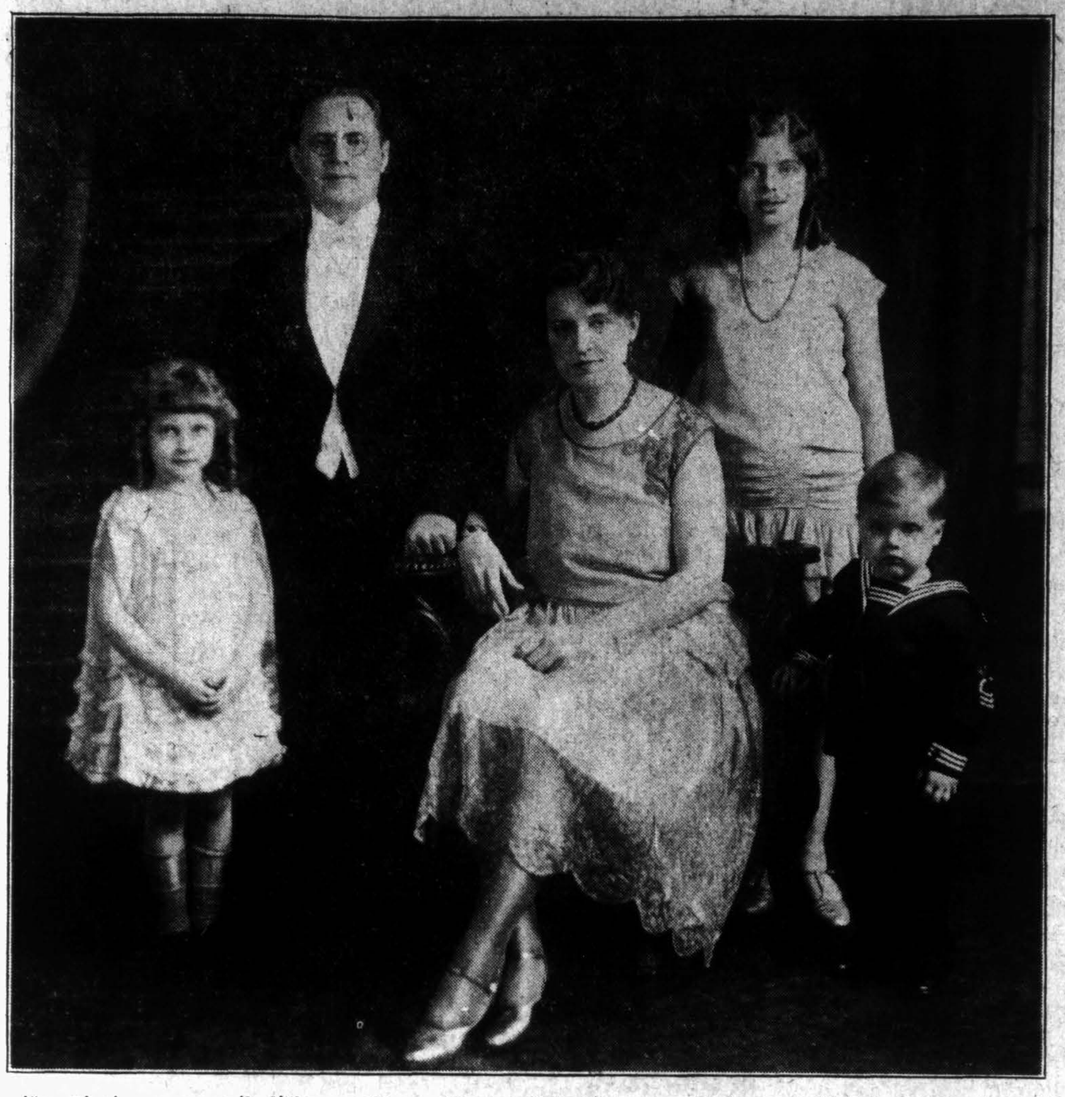

pasižymėjusi savo muzikališkumu. P-nas Kastas Sabonis yra mėgiamas Chicagos lietuvių solistas, o p-ni Leokadija Saboniene pasižymėjusi smuikininkė.

Paminėjimui p-nų Sabonių sekmingo 20 metų darbavimosi muzikos srityje lietuvių tarpe rengiamas didelis koncertas trečiadieny, lapkričio — Nov. 21 d. Lietuvių Auditorijoj. Tame koncerte ir p-nų Sabonių dalyvaus vyrų choras p-no Siaurio vedamas, pagarsėjęs pianistas p. Byanskas ir kiti.

P-nai Saboniai noriai talkininkavo ir patarnavo Chicagos lietuviams įvairiuose parengimuose, tai dabar chicagiečiai p-nams Saboniams parodys užuojautą skaitlingu atsilankymu į jų koncertą.


GRABORIAI:

S. D. LACHAWICZ
Lietuvis Graborius
2314 W. 23rd Place
Chicago, Ill.
Patarnauja laidotuvėse kuopigiausia. Reikale meldžiu atsišaukti, o mano darbu busite užganėdinti.
Tel. Roosevelt 2515 arba 2516

Simpatiškas — Mandagus — Geresnis ir Pigesnis Už Kitų Patarnavimas.

J. F. EUDEIKIS KOMP.
PAGRABŲ VEDĖJAI
Didysis Ofisas:
4605-07 So. Hermitage Ave.
Tel. Yards 1741 ir 1742
SKYRIUS
4447 So. Fairfield Avenue
SKYRIUS
1410 So. 49 Ct., Cicero
Tel. Cicero 3794
SKYRIUS
3201 Auburn Avenue
Tel. Boulevard 3201

J. F. RADZIUS
Pigiausias Lietuvis Graborius CHICAGOJE
Laidotuvėse patarnauju geriausia ir pigiau negu kiti todel, kad priklausau prie grabų išdirbystės
OFISAS
668 West 18 St.
Tel. Canal 6174
SKYRIUS: 3238 So. Halsted St.
Tel. Victory 4088

Tel. Roosevelt 7532
S. M. SKUDAS
Graborius ir Balsamuotojas
Nuliudimo valandoje suteikiam gerą ir pigų patarnavimą. Palaidojimą atliekame rupestingai ir gražiai. Busite patenkinti.
1911 Canalport Ave.
Chicago, Ill.

J. LULEVICH
Graborius ir Balsamuotojas

Moderniška koplyčia dykai. Patarnauju visose Chicagos dalyse ir apylinkėse.
3103 S. Halsted Street
Tel. Victory 1115

REIKALINGAS geras pleisterninkas, plumeris, ir steamfitteris. Atsišaukti į
DRAUGAS
2334 So. Oakley Ave.
Tel. Roosevelt 7791

MARQUETTE JEWELRY & RADIO
Savininkas R. Andreliunas

Užlaikau visokių auksinių ir sidabrinių daiktų, vėliausios mados radio, pianų rolių, rekordų ir t. t. Taisau laikrodžius ir muzikos instrumentus.
2646 W. 63rd St. Chicago.
Telefonas Hemlock 8380

VAIRUS KONTRAKTORIAI

PEOPLES HARDWARE AND PAINT CO.
SAVININKAI
GREGOROWICZ BROS.
Užlaikome:
Maliavos, Aliejų, Stiklų, Auto reikmenų, įrankių, Indų ir kitokių naminių reikalingų reikmenų.
Turime plumbinių ir elektros reikmenų.
1901 WEST 47th STREET
Telefonas Lafayette 4139
Chicago, Ill.

BRIDGEPORT PAINTING & HARDWARE CO.
Maliavojame, dekoruojame, kalsimuojame ir popieruojame namus. Padarome darba greitai ir pigiai.
Užlaikome maliavu, popieru ir stiklu ir t. t.
3149 SO. HALSTED ST.
Pres. Ramancionis
Chicago, Ill. Tel. Victory 7261

Telefonas Canal 7238
PETRAS CIBULSKIS
Maliavojimo Kontraktorius
Dažų ir Popieros Krautuvė
3334 So. Leavitt St. Chicago.

Phone Virginia 2054
JOSEPH VILIMAS
Namu Statymo KONTRAKTORIUS
4558 S. Washtenaw Ave. Chicago, Ill.

Tel. Boulevard 0214
M. YUSZKA & CO.
PLUMBING & HEATING
Kaipo lietuvis, lietuviams patarnauju kuogeriausia
4604 SO. PAULINA

Tel. Roosevelt 2692
JOHN KOCHEVAR
ANGLIAI & MALKOS
Kraustymas & Gabenimas
2215 W. 23 St. Chicago, Ill.

MORTGEČIAI-PASKOLOS

2-RI MORGIČIAI
3-TI MORGIČIAI
6% Nuošimčiai
Paskola suteikiama į vieną dieną. Perkame real estate kontraktus.
International Investment Corporation
Kapitalas $500,000.00
3804 SO. KEDZIE AVENUE
Tel. Lafayette 6738-6716

MORGIČIAI
Skolinu pinigus ant nuosavybių. Perku ir parduodu morgičius.
JUSTIN MACKIEWICH
2342 So. Leavitt Street
Phone Canal 1678

REIKALINGA
1,000 senų Radio ir Phonografų. Nėra skirtumo kaip seni, nors ir crystal setas, mes nuleisime jums sulig vertės dalį mokesčio ant naujų Radio.

Šitas gražus Atwater Kent elektrikinis setas su viskuo, su 7-mis tubomis ir Dynamic Speakeriu. Dykai prijungiamas prie elektros; tiktai ..... $138
Majestic, 7 tubų, Modelis 71 už .... $137.50
Spartan 8 tubų, su tubonis, už ..... $147
Radiola 18 už .. $95
Bosch už $132.50
Krautuvė atdara vakarais.
Jos. F. Budrik, Inc.
3417-21 So. Halsted St.
Tel. Boulevard 4705

G. & E. BURBOS
Geriausiai, tvirčiausiai ir tinkamiausiai iš gero matarijolo pasiuvam ir pritaikom; Kepures, Dreses ir Kotus, už labai prieinamą kainą. Mes kiekvienam atsilankusiam suteikiame teisingą ir prielankų patarnavimą ir parduodame geresnį, matarijolą daug žemesnėmis kainomis negu visi kiti. Atsilankyk į musų krautuvę, pamatyk musų siuvėjų pasiutus drabužius ir persitikrinsi.
G. & E. BURBA
3214 So. Halsted Street
Chicago, Ill. Tel. Victory 2477

Parsiduoda R'ming House 13 didelių šviesių kamb. Garu šildomas, karštas vanduo, elektra, gesas ir visi patogumai. Visi kamb. beveik išrenduoti. Dovanai apšildomas. Renda pigi $80.00 mėn. Gera Transportacija.
6103 So. Racine Ave.
(12)

IŠSIRENDUOJA flatas, 5 kamb., karštu vandeniu apšildomas, Marquette Parke, netoli lietuvių naujosios bažnyčios. Renda pigi.
Tel. Prospect 4628
(10-14-17)

PARSIDUODA bekernė, gera vieta, greit augančioj lietuvių kolonijoj. Parsiduoda del ligos.
6601 So. Western Ave.
(14-15)