DRAUGAS
vienatinis tautinės ir tikybinės minties lietuvių dienraštis Amerikoje.

# DRAUGAS
LITHUANIAN DAILY FRIEND

DRAUGAS
The most influential Lithuanian Daily in America.

No. 160 "Draugas", 2334 So. Oakley Avenue, CHICAGO, ILLINOIS KETVIRTADIENIS, LIEPOS (JULY) 7 D., 1932 M. 3c A COPY METAI-VOL. XVII
3c A COPY ENTERED AS SECOND CLASS MATTER MARCH 31, 1916, AT CHICAGO, ILLINOIS UNDER THE ACT OF MARCH 3, 1879 Telefonas: Roosevelt 7790

# Numatoma tikra Europos valstybių taika

## AMERIKOS LAKŪNAI IŠ BERLYNO LEIDOSI Į MASKVĄ

### Cholera iš Šanghajaus persimeta į kitas sritis. J. V. kongreso rūmų pirmininkas prieš prezidentą Hoover'į

### NUMATOMA TIKRA TAIKA

LOZANA, liepos 6. — Praneša, kad valstybių diplomatai karo skolų ir reparacijų konferencijoje jau arti taikos priėję. Sakoma, bus padaryta sutartis, kuriaja bus panaikinti Versalio taikos sutartyje įdėti straipsniai, kuriais nustatomi buvusiojo karo kaltininkai ir reparacijos.

Vietoje mokamų reparacijų Vokietija sutiks atmokėti nustatytą sumą. Be to, Vokietija, matyt, laimės lygybę apsiginklavime. Pagaliau sutartimi bus panaikintos tarpvalstybinės karo skolos ir įvestos politinės paliaubos.

Tokiu būdu Europa gali susilaukti tikros ekonominės ir politinės taikos.

### IR AMERIKA TURI PRISIDĖTI

LOZANA, liepos 6. — Karo skolų ir reparacijų konferencijon grįžo Prancūzijos premjeras Herriot'as. Santarvės valstybių atstovai tuojau atlaikė susirinkimą ir, jam vadovaujant, nusprendė, kad reparacijų negalima visiškai panaikinti. O jei norima mažinti, tai ir J. Valstybės turi imti ant savęs tos naštos dalį. Būtent, kiek būtų mažinamos reparacijos, J. Valstybės turėtų tiek mažinti karo skolas santarvės valstybėms.

Ši idėja nėra nauja. Visa nelaimė tame, kad J. Valstybių vyriausybė tam nepritaria.

### RASTI ŽUVĘ 3 LAKŪNAI

WINNIPEG, Kanada, liepos 6. — Trys Kanados lakūnai, vienas vairininkas ir du mechanikai, prieš savaitę išskrido į žiemius atidaryti rastus radijumo naugių laukus. Išskrido ir dingo.

Dabar jų lavonai rasti Great Bear ežero srity. Lėktuvas į pašlaitę susikūlė ir visi jie žuvo.

NEW YORK, liepos 7. — Amerikos Legijonas paskelbė, kad jo komisija praėjusiais metais rado darbą apie vienam milijonui bedarbių.

### SKRINDA Į MASKVĄ

BERLYNAS, liepos 6. — Šiandien rytą iš Amerikos atskrido čia amerikonai lakūnai, Mattern'as ir Griffin'as. Skrinda aplink pasaulį. Siekia greitumo rekordo. Jų lėktuvas yra vardu "A Century of Progress" (Pažangos Šimtmetis).

Pasiėmę žibalo ir kiek atsilsėję leidosi į Maskvą.

### KINIJOJ PLINTA CHOLERA

ŠANGHAJUS, liepos 7. — Choleros epidemija čia neišnaikinta. Kasdien apie naujus susirgimus praneša.

Kas blogiausia, kad cholera iš čia ima plėstis ir į kitas sritis.

### PREZIDENTO NAŠLEI PENSIJA

PARYŽIUS, liepos 6. — Prancūzijos parlamentas pripažino 7,500 dolerių metinės pensijos nužudyto prezidento Doumer'o žmonai našlei.

### SUSIRGO MONS. RYAN'AS

ROMA, Italija, liepos 7. — Čia staiga susirgo Amerikos katalikų universiteto rektorius, mons. J. H. Ryan'as.

### NETURI ELEKTROS ŠVIESOS

HAVANA, Kuba, liepos 6. — 9-ni didesnieji Kubos miestai neturi elektros šviesos, kadangi miestų valdybos yra neužmokėjusios elektros kompanijai sąskaitų.

### DEL SOVIETŲ PRIPAŽINIMO

WASHINGTON, liepos 6. — Čia iškelta aikštėn, kad inžinierius pulk. Pope'as iš New Yorko, kurs yra Maskvoje ir tarnauja sovietų vyriausybei, deda pastangų, kad J. Valstybės pripažintų sovietus. Prieš išvyksiant į Rusiją jis lankėsi valstybės departamente ir įdavė pripažinimo planus. Bet krašto vyriausybė apie tai tyli.

Long Beach, Cal., du irklininkų kliubai turėjo lenktynes toje vietoje, kur šiemet olympiškų žaismių metu įvyks tarptautinės lenktynės.

### MIŠKŲ ATŽELDINIMO KLAUSIMAS

WASHINGTON, liepos 6. — Krašto vyriausybė jau puola demokratų partijos kandidatą į prezidentus Roosevelt'ą. Nedarbo sumažinimui šis pastarasis tarp kitko turi sumanymą visam krašte miškais apželdinti apleistus ūkius ir iškirstus miškus.

Vyriausybė sako, kad šis sumanymas yra tik viena svajonė. Sako, būtų galima tas padaryti, bet labai brangiai kainotų. Be to, toks darbas nebūtų ekonomiškas. Sako, atželdinti miškai galėtų nešti kraštui kokios naudos tik po kokių 60 metų. O tuo laikotarpiu skolos didėtų.

### KITA ŽURNALO LAIDA SULAIKYTA

GIRARD, Kas., liepos 6. — Vyriausybė uždraudė per pašą siųsti žurnalo "American Freeman" liepos 15 d. laidą, kadangi ir šioje laidoje žmonės kurstomi prieš vyriausybę.

Šį žurnalą leidžia radikalas Haldeman-Julius.

### PUOLA PREZIDENTĄ HOOVER'Į

WASHINGTON, liepos 6. — Vakar priešais valstybės rūmus karo veteranų demonstracijų metu kongreso atstovas Foulkrod kalbėdamas į veteranus sakė, kad prezidentas Hoover'is yra anglas. Jis per 29 metus gyveno po Anglijos vėliava, nedalyvavo šio krašto rinkimuose. Todėl ne jam čia vadovauti.

### AL SMITH'AS REMS KANDIDATUS

NEW YORK, liepos 7. — Al Smith'as laikraštininkams pranešė, kad jis buvo kandidatu į prezidentus, nes to reikalavo milijonai jo šalininkų.

Nors suvažiavimas nusprendė kito kandidato naudai, jis rems skirtus kandidatus ir partijos platformą.

## CHICAGOJE

### NAUJAS PLANAS PADUODAMAS

Cook'o apskrities iždininkas turi dar vieną planą, kuriuo paskatinti žmones mokėti mokesčius už nekilojamas savastis. Jis siulo jiems išmokėti keliomis dalimis, taip pat sumažinti bausmę už mokesčių užtraukimą. Iždininkas sako, kad tuo būdu mažieji savininkai bus apsaugoti nuo jų namų pardavimo.

Iždininko planą patvirtino apskrities komisijonieriai.

Neužmokėtų mokesčių Cook'o apskrityje už 1930 m. yra 144 milijonai dol., už 1929 metus — 51 milijonas, už 1928 m. — 19 milijonų, o už 1927 metus — daugiau kaip vienas milijonas dolerių.

### SURADO GAZO SUNKIMASI

J. Lupteak'as, 56 m. amž., namuose, 9441 Cottage Grove ave., kur turėjo kambarį, užnodė gazo sunkimasi. Užsirūkė pypkį ir ėmė ieškoti. Jis rado. Pavojingai apsvilusį policija paėmė į ligoninę.

### NEVYKS Į EUROPĄ

Chicagos majoras Cermak'as kitados žadėjo vykti į Europą. Jis norėjo būti kviesliu į pasaulio parodą. Dabar praneša, kad jis šį savo sumanymą keičia. Nėra laiko atostogauti.

### VANDENS KAINA

Chicagoje norima vieno buto namams nustatyti už vandens vartojimą 6 dol. 12c. per metus.

### NAUJAS ANGLIJOS KONSULAS

Chicagon atvyko naujas Anglijos generalinis konsulas L. E. Bernays.

PLATINKITE "DRAUGĄ"

### LAIŠKŲ SIUNTIMO PABRANGIMAS

Daug žmonių nežino, kad vakar dieną pabrango paprastų uždarytų laiškų siuntimas per paštą. Vietoje dviejų centų ženklelio reikia lipyti trijų centų ženklelį.

Iš pašto pranešta, kad vakar rytą sukolektuota apie 30,000 laiškų su dviejų centų ženkleliais. Adresatai turės primokėti po vieną centą. Paskiau tos rūšies laiškai bus grąžinami patiems siuntėjams.

### KONGRESO RŪMŲ PIRMININKAS PRIEŠ PREZIDENTĄ

WASHINGTON, liepos 7. — Abiejų kongreso rūmų komisija padarė išlyginimus sumanymui, kokį abieji rūmai pravedė. Šiuo sumanymu skiriama šimtai milijonų dolerių nedarbą mažinti. Tai iš dalies paties žemesniųjų kongreso rūmų pirmininko Garner'io sumanymas.

Prezidentas Hoover'is pravestam sumanymui griežtai priešingas. Jis dirba už tai, kad sumanymą visiškai pakeisti.

Šiandien pirmininkas Garner'is rūmuose pranešė, kad jis kovos už sumanymą ir neleis prezidentui, kad būtų stiprinama tik jo parinktinoji finansinė atstatymo bendrovė, kuri tik pramoninkais rūpinasi.

### "PARAMOS" DUONA GAVO AUKSO MEDALĮ

Bolonijoj (Italijoj) tarptautinėje parodoje, kartu su kitomis žymiomis firmomis, "Parama" buvo išstačiusi rugin savo gamybos duoną. Gautas pranešimas, kad "Paramos" duona Bolonijoj gavusi aukso medalį. Lietuvos atstovybė Romoje atsiuntė "Paramai" raštą, kuriuo prašo kuo skubiausiai atsiųsti duonos į tarptautinę duonos parodą Romoje, kuri bus nuo šio mėnesio 15 iki 30 dienos. Italams ypač patinkanti "Paramos" ruginė duona.

## KATALIKŲ LABDARYBIŲ KRAŠTO SUVAŽIAVIMAS

OMAHA, Neb., liepos 6. — Čia viešėjo Krašto Katalikų Labdarybių konferencijos sekretorius kun. dr. J. O'Grady's. Jis aplankė Omahos vyskupijos vyskupą Rummel'į, su kuriuo tarėsi apie įvyksiantį katalikų labdarybių suvažiavimą šiame mieste rugsėjo mėn. 25—28 d.

Kun. dr. O'Grady's yra prezidento Hoover'io nedarbo reikalų komiteto narys. Jisai yra nuodugniai susipažinęs su įvairiomis kongresui pasiulytomis priemonėmis kovai prieš nedarbą.

Jis sako, kad katalikų labdarybių suvažiavimas sutrauks daugiau kaip 1,500 katalikų atstovų iš įvairių krašto dalių.

Bendrai su labdarybių suvažiavimu įvyks čia ir Šv. Vincento de Paulo draugijos suvažiavimas.

## ŽINIOS IŠ LIETUVOS

### PROJEKTAS SUJUNGTI AUKŠT. ŠANČIUS SU KAUNU

Aukštųjų Šančių gyventojai turi daug vargo eidami iš miesto arba į miestą. Kadangi arčiausiai pasiekti miestą jie gali tiktai eidami per geležinkelį į Tunelio gatvę. Eiti per geležinkelio bėgius visada pavojinga, ypač ties stotimi, kur nuolatos neperstoja manievruoti garvežiai. Pagaliau kai žmonės vaikščioja per geležinkelį ir manievruojantiems garvežiams sudaro daug nepatogumo ir kliudymų. Jau palyginti senokai atitinkamos mūsų žinybos buvo susirūpinusios padėti Aukštųjų Šančių gyventojams saugiau susisiekti su miestu. Kaip mums tenka patirti, susisiekimo ministerijos iniciatyva yra paruoštas projektas pastatyti viršuj geležinkelio tiltą, kuris jungtų Aukšt. Šančius su Tunelio gatve. Kiek žinoma, susisiekimo ministerija kreipėsi į Kauno miesto savivaldybę prašydama padėti jai šį projektą realizuoti. Aukšt. Šančių gyventojai šio tilto labai laukia.

### TEISMO EKSPERTYZOS KABINETAS

Yra kilęs sumanymas prie Kauno apygardos teismo įsteigti teismo ekspertyzos kabinetą. Iki šiol visame Pabaltijy toksai teismo ekspertyzos kabinetas yra tiktai Rygoj, kur jis visai gerai veikia ir stovi tinkamoj aukštumoj. Į Rygą yra komandiruotas studijuoti teismo ekspertyzos kabineto veikimą valstybės gynėjo padėjėjas Mikaila. Po šešių mėnesių studijų pas profesorių Tanger Mikaila grįš į Kauną ir čia imsis organizuoti sakytąjį teismo ekspertyzos kabinetą. Pirmiausia šiame ekspertyzos kabinete būtų atliekama tiktai rašysenos ekspertyza.

### LIKVIDUOJA GRAFO ŠUAZELIO DVARĄ

Pagal žemės reformos įstatymą visi svetimų valstybių piliečiai, kurie turėjo dvarų ir šiaip savo žemes Lietuvoje, ligi paskirto termino turėjo jas likviduoti. Nenorinčių likviduoti dvarus, kaip įstatyme numatyta, turi parduoti iš varžytinių. Tas terminas jau pasibaigė. Tokių svetimšalių dvarininkų Lietuvoj yra keliolika. Didžiausias iš jų yra grafas Šuazelis, Prancūzijos pilietis, kuris apie Platelius ir kitose vietose valdo apie 15,000 ha žemės.

Žemės reformos valdyba, vykdydama įstatymą, šiemet yra numačiusi jo žemes išmatuoti, išskirstyti į sklypus ir ūkius ir parduoti, nes jis pats tų žemių likviduoti nepasistengė.

### SAUSINS EŽERĄ

Igliauka, Marijampolės ap. Gegužės 28 d. Živavodės kaime įvyko vietos ūkininkų susirinkimas. Pavasakės ežero nusausinimo klausimui išsprę sti. Susirinkime dalyvavo ir kultūrtechnikas. Visi ūkininkai vienbalsiai nutarė kasti per savo pievas gilų griovį ir paleisti ežerą į Jesią.

NEW YORK, liepos 6. — New Yorko demokratų organizacija imasi darbo Al Smith'ą grąžinti į New Yorko gubernatorius. Ar Smith'as to nori, nėra žinoma.

### ORO STOVIS

CHICAGO IR APYLINKĖS. — Numatomas dailus oras; maža temperatūros atmaina.

"DRAUGAS"

Išeina kasdien, išskyrus sekmadienius

PRENUMERATOS KAINA: Metams — $6.00. Pusei Metų — $3.50. Trims Mėnesiams — $2.00, Vienam Mėnesiui — 75c. Europoje — Metams $7.00. Pusei Metų — $4.00, Kopija .03c.

Bendradarbiams ir korespondentams raštų negrąžina, jei neprašoma tai padaryti ir neprisiunčiama tam tikslui pašto ženklų.

Redaktorius priima — nuo 11:00 iki 12:00 val. Skelbimų kainos prisiunčiamos pareikalavus.

Skelbimai sekančiai dienai priimami iki 5 val. po piet.

"DRAUGAS"

LITHUANIAN DAILY FRIEND

Published Daily, Except Sunday.

SUBSCRIPTIONS: One Year — $6.00. Six Months — $3.50 Three Months — $2.00. One Month — 75c. Europe — One Year — $7.00. Six Months — $4.00. Copy — .03c

Advertising in "DRAUGAS" brings best results. Advertising rates on application.

"DRAUGAS" 2334 S. Oakley Av., Chicago

## DIENOS KLAUSIMAI

### PARTIJŲ KONVENCIJOMS PRAĖJUS

Abi didžiulės partijos, respublikonai ir demokratai, savo konvencijose nominavo kandidatus į prezidentus. Pirmoji pasirinko dabartinį prezidentą Hooverį, o antroji — Frankliną Rooseveltą, New Yorko gubernatorių.

Amerikos visuomenė su nekantrumu laukė šių ką tik praėjusių konvencijų. Ji manė, kad jos atneš ką naujo, kad savo kandidatais pasirinks žmones su iniciatyva, vadus tikra to žodžio prasme, kurie, paėmę krašto vairą į savo rankas, jį taip pasuks, kad netrukus ir vėl susilauksime gerovės.

Konvencijos tol buvo įdomios, kol jose triukšmauta, ginčytasi. Bet, kai pasibaigė aukščiau pažymėtų asmenų nominavimu į prezidentus, visuomenė lyg ir nusivylė, nes suprato, kad tarp vieno ir kito nedaug tėra skirtumo. Gal tik tiek, kad p. Hooveris jau išmėgintas, jis dabar prezidentauja, o p. Roosevelto jėgos dar neišmėgintos. Tiesa, demokratų programa yra labiau patraukianti, daugiau žadanti ir tos partijos kandidatas p. Rooseveltas yra šiek tiek iškalbingesnis ir drąsiau skelbia savo pareiškimus įvairiais gyvenimo klausimais. Bet taip yra dėl to, kad demokratai ir jų kandidatas dabar yra vyrausybės opozicijoje.

Respublikonų dauguma laukė, kad vietoje p. Hooverio būtų pažangesnis žmogus nominuotas, o demokratų šalininkai norėjo Al. Smith'o, Ritchie, ir jiems panašaus vyro, kurie tikrai būtų sugebėję kraštą išvesti iš esamo ekonominio ir finansinio krizo, tuojau būtų atsiradę daugiau geresnės nuotaikos ir daugiau vilties dėl geresnės ateities. Kaip tik to kraštui šiandien ir reikia. Kada viskas paliekama "po senovei," kada nesusidaro optimistiška nuotaika, tada visas gyvenimas eina sena vaga, jis smunka, žmonės nebepasitiki nei valdžia, nei jos institucijomis, nei šiaip jau pramonės ir prekybos įstaigomis.

Partijų mašinos yra gerai suorganizuotos, stiprios. Jos kontroliuoja konvencijas. Partijų šulams ne tiek krašto gerovė rūpi, kiek jų asmeninė ambicija. Dėl to jie pasirenka kandidatais į įvairias valdžios vietas, neišskiriant nė prezidento, tokius žmones, kurie pasiduoda jų ir jų vadovaujamų partijų įtakai ir kontrolei.

Taigi, partijų konvencijos, laikinai sukėlusios sensacijų ir susidomėjimą, savo programomis ir pasirinktais kandidatais į krašto vadovybę nieko naujo nežada. Mums rodos, kad ir laikų pagerėjimo netenka iš jų laukti. Jeigu jie pagerės, tai savaime pagerės, nežiūrint kokia partija ir kokie žmonės bus prie vyriausybės vairo. Nors nuo prezidento ir vyriausybės daug pareina, krašto gerovės grąžinimas ir jos palaikymas, tačiau iš dabar susidariusių sąlygų, nedaug tėra vilties ko ypatingai naujo sulaukti.

### PASAULINĖS SPAUDOS "TEISINGUMAS"

Prieš porą metų Maltos salos (priklausančios Anglijai) katalikas gubernatorius lordas Strickland'as sukėlė aštrius ginčus su tos salos Katalikų Bažnyčios autoritetais. Pasaulininkų autoritetai tai visa suprato taip, kad Bažnyčia kišasi į politiką, o pasaulininkų laikraščiai tai visa paskelbė kaipo didžiausią sensaciją.

Nesusipratimai kilo dėl vieno ordeno nario, kuris pagarsėjo savo atkakliu veikimu prieš Maltos parlamentą, kada tarp šio ir gubernatoriaus vyko politiški ginčai. Bažnyčios autoritetai negalėjo pakęsti neteisaus to ordeno nario veikimo, ir ordeno vadas jam liepė apleisti salą. Tada jo ginti pakilo gubernatorius. Jis atsisakė išduoti ordeno nariui pasą. Salos vyskupas užprotestavo. Už tai gubernatorius ėmė pulti ne tik vyskupą, bet ir Šventąjį Sostą. Galų gale prieita prie to, kad salos vyskupas paskelbė katalikams ganytojišką laišką, kuriuo uždraudė jiems per rinkimus balsuoti už gubernatoriaus Stricklando partiją. Anglija, kaip paprastai, stovėjo gubernatoriaus pusėje. Buvo baimės, kad Anglija nutrauks diplomatiškus santykius su Vatikanu.

Šventasis Sostas į Maltą pasiuntė apaštališką vizitatorių, kad šis savarankiškai viską ištirtų. Anglijos vyriausybė tokių tyrinėjimų neturėjo, tik kaltino Bažnyčią. Vyriausybė paskelbė vadinamąją "mėlynąją knygą," kurioje buvo aprašyti visi įvykiai Maltos saloje. Apaštališkas vizitatorius susekė, salos gubernatoriaus didelę kaltę, ir Šventasis Sostas tuo reikalu paskelbė "baltąją knygą." Po to Anglija paskyrė komisiją. Ši taip pat rado, kad saloje dėl įvykusių nesutikimų yra kaltas pats gubernatorius.

Kada Anglijos vyriausybės komisija paskelbė raportą, lordas Strickland'as raštu prisipažino kaltu ir atsiprašė įžeistųjų Bažnyčios autoritetų. Šventasis Tėvas Pijus XI jo atsiprašymą pripažino. Tą atsiprašymą paskelbė visi Maltos laikraščiai. Saloje tuo būdu grąžinta lauktoji taika.

Ir, štai, kitų kraštų pasaulininkų laikraščiai, kurie kilusius nesutkimus skelbė visu savo smalsumu, lordo Stricklando prisipažinimo ir atsiprašymo nė vienu žodžiu nepaminėjo.

Toks tai pasaulininkų spaudos "teisingumas."

## LRKSA 46 -- 47 SEIMAS

(Tęsinys)

**Pirmoji sesija**

Prasidėjo 1-mą valandą popiet Redington viešbučio svetainėj.

Seimą atidaro Sav. Marozas, Seimo Rengėjų komisijos pirmininkas ir pakviečia Susiv. prezidentą P. P. Muliolį. Užėmęs vietą prezidentas pakviečia Susiv. dvasios vadą kun. J. K. Miliauską sukalbėt maldą. Po to pakviečia artistą Joną Čižauską prie piano ir sugiedama Lietuvos ir Amerikos himnai.

Susiv. prez. P. P. Muliolis trumpoj prakalboj kviečia ir ragina delegatus rimtai atlikt sunkų ir atsakomingą darbą.

Susiv. sekr. J. B. Šaliūnas peršaukia Pildomo Komiteto narius ir kuopų delegatus.

**Į Mandatų Komisiją** paskiriami P. Straigis, V. Miliauskas ir K. Lekeckas.

**Ženklelius prisegti**: A. Pajaujūtė, J. Olekiūtė ir S. Miliauskaitė.

Sveikina Chamber of Commerce atstovas Col. Dorrance Reynolds ir Wilkes-Barre miesto majoro p. D. Hart delegatas miesto kontrolierius George Yencha.

Po 10 minutų pertaukos, V. Miliauskas, Mandatų komisijos narys, raportuoja kas link ginčijamų mandatų. Visi atvykę delegatai iš kuopų, trumpai apsvarstant, pripažinti pilnateisiais delegatais, išskiriant tik vieną.

Prezidentas P. P. Muliolis priima didelį bukietą ir perskaito sveikinimo adresą. Pasirodo, kad tai nuo Susiv. Raštinės ir organo "Garso" štabo.

Iki komisija sutvarkė likusius ginčytinus delegatų mandatus, Seimą pasveikino kun. dr. J. Končius — Kunigų Vienybės vardu, kun. Pr. Juras — Naujos Anglijos Susiv. atskirų narių vardu, kun. J. Švagždys — N. Anglijos Kunigų Vienybės vardu. Taip pat kalbėdamas savo mandato klausimu Seimą pasveikino "Draugo" redaktorius L. Šimutis.

Iš keliolikos "ginčijamų mandatų" trys palikti tolimesniam tyrimui. Tai L. Šimučio, kun. Jono Švagždžio ir vieno Scranton, Pa. kuopos atstovo. L. Šimučio mandatas kvestionojamas, nes per kuopos sekretoriaus neapsižiūrėjimą dar iš 1927 m. nepasiųsta buvo į centrą už vieną mėnesį mokestis. Bet tai buvo išlyginta ir dėl to centro sekretorius visai be reikalo prie jo buvo prisikabinęs. Tai suprato seimo atstovai ir L. Šimučio mandatas pripažintas legaliu vienbalsiai. Kun. J. Švagždžio mandatas kvestionojamas dėl to, kad suvėluotas prisiųsti į centrą. Seimas vienbalsiai pripažįsta legaliu ir kun. Švegždžio mandatą. Scrantoniečio mandatas atmetamas. Eina ilgoki ginčai dėl kun. Juro. Siūloma jam duoti pilnas atstovo teises, kaipo atstovaujantį 222 kuopą. Tačiau p. Šaliūnas tam priešinasi, pažymėdamas, kad 222 kp. niekada nei kieno nebuvo seime atstovauta. Bet kun. J. Karalius jam primena, kad pats p. Šaliūnas tą kuopą keliuose seimuose yra atstovavęs. Kun. Pr. Jurui suteikiamos pilnos atstovo teisės.

Užbaigus mandatų svarstymą, **pasirodė, pirmoj sesijoj dalyvavo 126 kuopų delegatai ir 8 Pildomo Komiteto nariai.**

Einama prie Seimo vedėjų ir komisijų rinkimo.

**Į balsų skaitymo komisiją** išrinkti 209 kp. del. Tamelis, 30 kp. — Vincas Mardosas ir 270 kp. — Par Rakauskas.

**Į Seimo pirmsėdžius statoma** viešai, balsuojama **slaptai**.

Pristatyti Antanas Sutkus 177 kp. iš Waukegan, Ill., ir Saveras Marozas iš Pittston, Pa. A. Sutkus gavo 70 balsų, S. Marozas — 60. **Pirmsėdžiu išrinktas A. Sutkus.**

**Vicepirmsėdžiu aklamacijos būdu išrinktas Sav. Marozas.**

**Į Sekretorijatą** pristatomi: Matas Zujus — 1 kp., J. Jusevičius — 160 kp. Chicago, Ill., ir K. Venčius — iš Lawrence, Mass. M. Zujus gavo 96 balsus, Vencius — 32 ir J. Jusevičius — 4. **Pirmuoju sekretorium išrinktas M. Zujus; antruoju — K. Vencius.**

**Įnešimų ir Rezoliucijų komisijon išrinkti:** L. Šimutis, iš Chicagos, J. Venslauskas iš Kingston, Pa., ir J. Tamelis iš Kingston, Pa.

**Skundų ir prašymų komisijon**: kun. Norbutas iš Frackville, Pa., T. Šeimis iš Roseland, Ill., kun. P. Česna iš Mahanoy City, Pa., J. Purickis iš Forrest City, Pa. ir Silvestras Pileckis iš Wilkes-Barre, Pa.

**Presos komisija**: kun. J. M. Miliauskas, Tamas Šeimis, Dr. J. K. Ažukas.

**Maršalkos:** Br. Jaškus iš iš Wilkes-Barre, Pa., P. Stravinskas iš Luzerne, Pa.

(Bus daugiau)

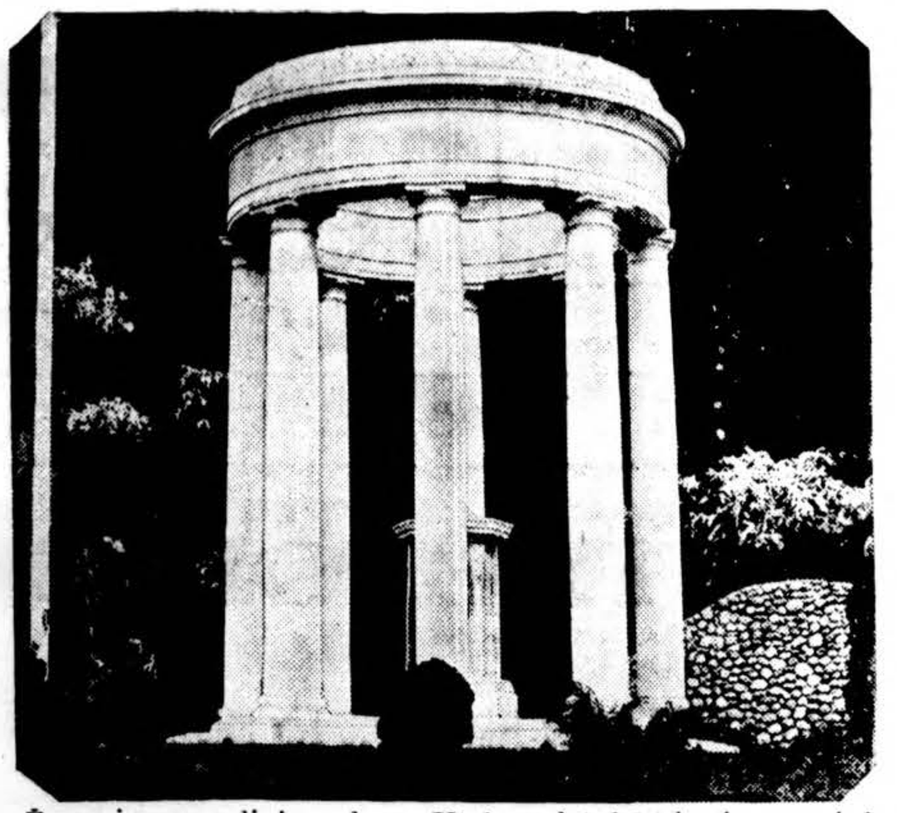

Žuvusių pasauliniam kare Utah valstybės karių paminklas nesenai pastatytas Salt Lake City. Paminklas iš gryno Vermont'o marmuro.

### UŽ VIENO NUSIKALTIMĄ KALĖJIME SĖDI DU

Nesenai Vienoje vienas dantų gydytojas buvo nuteistas kuriam laikui į kalėjimą. Sėdėt kalėjime gydytojui nesinorėjo. Jis pradėjo vesti derybas su vienu bedarbiu, kad tas už jį atsėdėtų teismo priteistąjį laiką.

Bedarbis sutiko. Jis apskaičiavo, kad tris mėnesius turėti nemokamą butą, maistą ir prie to dar gauti gydytojo atlyginimą už atsėdėtą laiką, visai apsimoka.

Galutinai jiems susitarus, vietoj gydytojo į kalėjimą atlikti bausmės sėdo bedarbis. Bet visai netikėtai tą triuką sugadino bedarbio giminės.

Dabar Vienos kalėjime už dantisto nusikaltimą sėdi du žmonės. Pasirodo, kad atsėdėti **kalėjime, tai ne vistiek, kaip seniau kad būdavo galima vietoj savęs pasamdyti žmogų, kuris už tam tikrą atlyginimą sutiktų už tave atitarnauti kariuomenėj.**

*P. Orintaitė*

## PASKUI TALENTĄ

(Tęsinys)

Sąnariai lankstosi, juda ir keičias — tai aikštėn išsilenkia, tai vidun įsitraukia, tai vėl visi kartu, lyg juoku nusikvatodami, staigiai suvirpa ir bejėgume sustingsta. Bet vėl tuoj liejasi naujas juokas, ir vėl kurpaitės mina tripena naują taktą, ir vėl palaidos kojos švaistosi, kaip gyvos virvės, ir staigų žingsnį kerta.

Akys žėrėte žėri visa jauna galia, ir lūpos — kaip sirpstančios uogos, veidas — kaip amžina laime besidžiaugiančio angelėlio...

Žiūri į tą skraidančią jauną plaštakę suaugusiųjų publika ir gėrisi, kiekvienas savaip, pagal savo skonį.

Tikriausia, kad vyrų akys daug atidžiau stebi šį meną, daug jautriau jį pergyvena ir į širdį deda.

Vieni, tik pažeme akis nudelbę, nuo laibučių blauzdų savo žvilgsnio atitraukt nepajėgia — tai praėjusio dešimtmečio skonio kavalieriai, kuriems moteryse — tik kojos tėra jausmų kėlimo objektas.

Kiti primerktomis blakstienomis gaudo dar tebesiformuojančio, bet standaus ir sveiko, nesuglebusio, moteriško kūno reljefus ir bent savo sąmonėje sotinas ir svaigsta tuo šviežiausio draudžiamo vaisiaus pavyzdžiu.

Dar kiti savo gašlia mintimi visiškai išrengia menkai pridengtą, nekaltą, galima sakyti, dar kūdikišką kūnelį ir beveik gyvulišku žvilgsniu godžiai ryja įsivaizduojamąjį nuogumą — tai, paprastai, didžiausi baleto gerbėjai, — žinoma, savo vienminčių prietelių tarpe, — riebiai atpasakoti savo šiltus įspūdžius su smulkmenomis, džiaugdamiesi proga dar kartą pasigardžiuoti savo liguistu gašlumu.

Ir tik labai retas kuris pasitaiko toks, kurį žavėtų tik žmogaus, kaip dieviškojo paveikslo, kūno plastingumas, kuris pamirštų turįs prieš akis vien moterišką kūną, kurį tikrai šios nekaltos mergaitės šokis pakeltų į aukštesnę — dvasinę sritį ir kuris pasitenkinimą rastų ne jausti regėti patelės kūno virpančius reljefus, o tik — šventąją žmogaus dvasios ir kūno harmonijos kūrybą.

Jaivos draugės, gimnazistės, ant galų pirštų pasistiebusios, net išsižiojusios, iš tolo gėrėdamosi stebisi: štai ji, jų Jaiva, kuri sykiu su jomis dreba dėl neiškaltos formulės, ar nepadaryto uždavinio, kuri drauge išdykauja ir krykščia — šiandien, čia, yra kaip angelas, kaip pasakos karalaitė, visus užburianti ir pavergianti. Šiandien ji čia prieš nieką nedreba ir nesižemina, o tik visi kiti, prikalę žvilgsnį, tyli ir gėrisi. Kad tai ir jos taip galėtų! Kokia būtų laimė, kokia garbė! Viską būtų galima paaukot, viską atiduot už laimę pašokti šitokį šokį rinktinės miesto publikos akivaizdoje... Kaip ji dabar turi būti laiminga! Ir nenoromis kraustosi smulkutis pavydas į jų širdis. Ir nevieno dvasioj gema neapykanta šiai bendro darbo ir vargo draugei.

Po programos, kada Jaiva išėjo iš užkulisio vėl ruda mokslo kalinio uniforma ir atidžiau prilaižytais garbiniais, o mikliosios kojytės buvo jautos į juodus batelius su tokiom pat, visą blauzdų gražumą paslepiančiom kojinaitėm, draugėms atrodė ji vėl artima, ta pati jų išdykėlė, niekad pamokų neišmokstanti, ir kitų pagalbos maldaujanti, — tad visos nuoširdžiai apspito ją įspūdžiais dalintis ir jos pasisekimą bendrai pergyventi.

Kai kurios aukštos ponios, prie kurių tuo tarpu niekas iš vyriškių nepriėjo, neturėdamos ką veikt, sugrobė Jaivos motiną, kad ir smulkesnio kalibro valdininko žmoną, bet todėl iš aukšto į ją prakalbėdamos, tartum malonę suteikdamos ėmė saldžiai girti:

— Ponia, jūsų duktė turi neabejotiną talentą! Neapleiskit, nepalikit neišnaudotą.

— Būtinai leiskit toliau... Tai bus baleto pažiba... Garsenybe taps.

— Tikrai, kaip ji žavėtinai atliko šokį, — įterpė kita, ne tiek stengdamosi mergaitę pagirt, kiek nepraleisdama progos savo nusimanymą parodyt: — koks judesių miklumas, koks plastikos švelnumas! Būtinai leiskite į baletą...

O geraširdė motina tuos baliaus nuotaikos komplimentus ir iš tiesų už gryną teisybę priėmė.

Pačiai Jaivai jau buvo iš anksčiau daug kas, kad ir po truputį, bet nuolatos vis retkarčiais, taip ir iškvaršinę galvą — jos talentą, gabumais ir būtinu pašaukimu į baletą.

Jaunos mergaitės fantazija laki, kaip sakalas, o dar reikia tik iš šalies ją truputį pakurstyti — ir išauga aistra, įsitikėjimas į savo iliuziją, mirtingas pasiryžimas nugalėti visas kliūtis... Žūti — arba pasiekti vylingąją žvaigždę!

Po šio vakaro ir motina, kuri anksčiau nė kalbėt nesidavė, dabar dukters pasisekimo saldžiu įspūdžiu apsvaiginta ir dar kitų, "nusimanančių" ponių pakurstyta, pasidarė nuolaidesnė.

Ne taip nė bardavo dūkrą, kai šeštadienį dienoraštyje atsirasdavo naujas dvejetukas, nes motiniška meile ėmė teisinti:

— Viskam negali gi žmogus būti gabus. Jei turi vieną talentą, tai jau ir to gana. Kuo Dievas apdovanojo, už tai reikia dėkoti...

Ji pati nesižinodama, bet nuoširdžiai tikėdama, kad gera dukrelei daranti, pamažu, iš lėto ir tėvą palenkė į tą pusę. Iš pradžių tas spyrėsi:

— Koks gi čia pašaukimas tas šokis! Ar jis duoda kokios nors naudos kam nors, bendrai, žmonijai? Ar tai yra produktinas duonos kąsnio pelnymas? Ir išsigalvok tu man — menas! Gal būt, kad tai yra natūralus žmogaus gyvenimo pažymys, bet tai dar nėra joks pašaukimas! Jeigu taip, tai kitam atsiras pašaukimas gerai valgyti, dar kitas užsiims miegojimo menu ir t.t.

(Daugiau bus)

# Prašau Į Mano Kampelį

**Rašo prof Kampininkas**

Anglijos stalyčioj Londone yra toks prof. Joad, kuris su kitu, taip pat mokytu — psichinių tyrinėjimų draugijos pirmininku, nesenai Harzo kalnuose, ant Brockeno kalno viršūnės, bandė baltą ožį velniu paversti. Mat, šnekama, kad to kalno viršūnė nuo senovės garsėja kaipo raganų, raganių ir velnio periodinių susitikimų vieta. Taigi tas profesorius su pirmininku, lydimas didelio būrio frakuotų anglų ir didelės minios užkopė ant kalno. Su savim jie užsivedė jauną, nekaltą mergaitę ir baltą ožį, kurį viduramžio juodosios magijos formulėmis norėjo paversti velniu. Penktadienį naktį buvo padaryta "repeticija". Buvo nubrėžtas magiškas trikampis, kuriame, dvyliktą išmušus, buvo atliktos magiškos apeigos griežtai prisilaikant formulų, kurios užsiliko viduramžių juodosios magijos knygose. Tačiau ožys ir pasiliko ožiu.

Kitas bandymas, su visomis ceremonijomis apie ožį buvo padarytas šeštadienį naktį. Bet kada vėl buvo nuimtą nuo ožio balta marška, kada visi buvo net nustoję kvepuoti, pasirodė vėl tas pats bliaujantis ožys. Taip nepavyko ožys velnio pavirsti.

Mano rokunda, seniau velniai, gal, ir lysdavo į smirdančius ožius, ale šiandie kitokie čėsai. Durnas būtų velnias lysti į keturkojį ožį, iš kurio jam nėra jokios naudos, kada jis turi daug dvikojų ožių. Ir mūsų, lietuvninkų, tarpe daug yra tokių ožių ir ožkų.

### PRAŠAU NESIJUOKTI

— Kaip dabar laikosi Tarulka Grudaitytė? — klausia Žigmas Pirštinaitis Teklės Blynienės.

— O, labai puikiai. Pastaruoju laiku ji permainė plaukų spalvą, šukavimo būdą, nagų pališavimą ir praleido du sužadėtiniu.

# DABARTINIO MŪSŲ GYVENIMO BLOGYBĖS

**(Žodžiai iš naujosios Popiežiaus enciklikos)**

Šv. Tėvas paskelbė pasauliui naują encikliką, kurioje pasako skaudžius tiesos žodžius apie dabartinį mūsų gyvenimą. Enciklikos mintis čia ir paduodame.

Dabar visa žmonija yra suspausta finansinio ir ekonominio krizio. Ir juo labiau ji nori išsivaduoti, juo labiau neatmezgami atrodo jo raiščiai. Todėl, sako Šv. Tėvas, "baisiu būdu pasikartoja tai, ką Šv. dvasia skelbė nusidėjėliams: 'Nusidėjėlis yra kankinamas tais pačiais dalykais, kuriais jis yra nusidėjęs." Tos apverktinos būklės šaknis nurodo Šv. Tėvas Šv. Povilo žodžiais: "Visų blogybių šaknys yra godumas." Godumas nuvilko pasaulį prie paskutiniosios: iš jo kyla pavydas kuris kiekvieno kito pelną jau laiko savo nuostoliu: iš godumo, kuris viską tvarko savo naudai, pamindamas kitų teisę, kyla netvarka ir pusiausvyros dingimas. Tas egoizmas įsitraukia į tautų santykius. Ir kas tarp atskirų žmonių būtų laikoma peiktinu dalyku, tautose laikoma teisėtu ir vertu pagarbos dalyku, jei yra atliekama perdėto tautiškumo vardu. Viešame gyvenime paminami šventi principai, kurie buvo vadovai įvairių tarpusavio sugyvenimų.

Šitokia ekonominė netvarka naudojasi įvairūs tvarkos priešai, komunistų ar kitais vardais vadinami. Jie drąsiai skelbia kovą tikėjimui, Dievui ir nori išrauti iš visų širdžių tikėjimo jausmą, kurio nesant jie darys su žmonėmis tai, ką norės. Ir dabar, sako Šv. Tėvas, matome tai, ko istorijoj dar nematėme: visose tautose ir visuose pasaulio kraštuose iškeltos šėtono vėliavos prieš Dievą ir tikėjimą. Toji organizuota bedievybė dirba visomis priemonėmis ir būdais, rasdama sau paramos mokslo židiniuose ir surakina neatsargiuosius savo organizacijos galingais pančiais. Tai yra baisiausioji šių dienų blogybė. Ir vargas būtų žmonijai, jei Dievas, norėdamas nubausti pasaulį, pasinaudotų tuo naikinančiu isaubu ir suteiktų jam laisvą kelią.

Tačiau, sako Šv. Tėvas, žinome, kad yra bergždžios visos tos pastangos ir kad Jo nustatytą valandą "pakils Viešpats ir sunaikins savo priešus." Tą pasitikėjimą taip pat patvirtina nesuskaitomų sielų visuose pasaulio kraštuose ir visose žmonių grupėse veržimasis prie Dievo. Šv. Dvasios galingas dvelkimas plaukia dabar žeme, traukdamas ypač jaunas sielas prie aukštų krikščioniškų idealų.

Todėl Šv. Tėvas šaukia dabar visus apsispręsti ir pasirinkti svarbiausią nusstatymą, pasiūlytą žmonijos laisvei: Už ar prieš Dievą. Tas pasirinkimas turi nuspręsti žmonijos likimą. Reikia mesti tą šlykštų vienų nuo kitų atsiskyrima ir žemą savymeilę, susijungti visiems nors ir su dideliais pasiaukojimais savęs pačių ir visos žmonijos išgelbėjimui.

Bet toj kovoj su šėtoniškais tikėjimo priešais vien žmonių priemonių nepakanka. Tos blogybės tiktai gali būti pašalintos maldos ir atgailos dėka. Nes Visagalis Viešpats maldai davė iškilmingiausius pažadus: "Iš tiesų, iš tisų sakau jums: kai prašysite Tėvą mano vardu, jums bus suteikta." Tokia malda neša su savimi išklausymo dalį, nes melsdamasis žmogus susijungia su Dievu ir tuo užlaiko žemėje Dievo idėją. Malda pašalins dabartinių sunkumų priežastis — nepasotinamą gėrybių godumą. Tiktai malda gali atnešti tautoms taikos dovaną. Nes tik malda yra bendras išreiškimas jausmų tos didelės šeimynos, kuri traukiasi už ribų betkokio krašto ir bet kokio žemyno. Žmonės, kurie kiekvienoje tautoje meldžiasi tam pačiam Dievui už taiką žemėje, negali būti drauge ir nesantaikos tarp tautų nešėjai. Žmonės, kurie maldoje kreipiasi į Dieviškąjį Majestotą, negali pritarti tam tautiškam imperializmui, kuris i škiekvienos tautos padaro savo Dievą.

Bet prie maldos reikia pridėti atgailą, atgailos dvasią ir krikščioniškos atgailos praktikavimą. Nes didžiųjų nelaimių, krikščionybės sukrėtimų metu, kada buvo reikalinga skubi Dievo pagalba, tikintieji ar tai vieni, ar sekdami šventų Ganytojų pavyzdžiu, griebdavosi dvasinio gyvenimo galingiausių ginklų: maldos ir atgailos. Nes atgaila savo esmėje yra pripažinimas ir atstatymas morališkos pasaulio tvarkos, kuri remiasi amžinuoju įstatymu, t. y., gyvuoju Dievu.

Šiandien viena pavojingiausių mūsų amžiaus klaida — noras atskirti dorovę nuo tikėjimo. Šiandien tos klaidos vaisiai darosi labai baisūs. Nes vietoj morališkų įstatymų, kurie dingsta drauge su netikėjimu Dievu, užima vietą prievartos jėga, kuri pamina bet kokią teisę. Senoviškas ištikimumas užleidžia dabar vietą sukčiavimams. Nes kaip gi gali galioti bet kokia sutartis ar kontraktas, kur trūksta visų sąžinės garantijų, kur dingo bet koks tikėji-

(Tęsinys 5 pusl.)


## MOTINA HELENA

**Garsiausia pasauly žolių gydytoja tūkstančius išgydė žolėmis.**

Pastebėtina nauja kombinacija gyvastį palaikančių žolių yra svarbiausias moderninių laikų išradimas. Tukstančiai kentėjusių, kurie sunkiai sirgo, dabar sveiki. Nežiurint kokia jusų liga yra, ir kiek daug daktarų ir vaistų jus išbandėt, dar yra viltis del jus.

Motina Helena, Didžioji Žolių Gydytoja, 1869 N. Damen Ave., Chicago, siulosi jums suteiktį 5 dienų naminį treatmentą žolėmis visiškai dykai. Aprašykite savo ligą ir mes prisiųsime $1.00 bonką Kraujo Tonko ,ar $1.50 bonką specialių žolių gyduolių. Pridėkite 25c apmokėjimui supakavimo ir persiuntimo. Rašykite ar ateikite šiandie. Skyriai: 1721 W. 47 St. ir 4172 Archer Ave. P-ia B. Patumienė yra Motinos Helenos Šimanskienės sekretorė lietuvių skyriuje 4172 Archer Ave


# VAŽIUOKITE Į LIETUVĄ PER „DRAUGO" Agentūrą

Norėdami važiuoti į Lietuvą aplankyti savuosius, važiuokite per "Draugo" Laivakorčių Agentūrą, kur gausite greitą ir gerą patarnavimą. "Draugas" parduoda laivakortes visų laivų kompanijų ant geriausių laivų. Parūpina visus kelionei reikalingus dokumentus ir už patarnavimą nieko neskaito — patarnauja dykai.

Liepos 23 d. "Draugas" rengia ekskursiją laivu UNITED STATES vandens keliu į Klaipėdą.

Šie laivai išplaukia iš New Yorko šiomis dienomis:

Liepos—July 7 d.—BERENGARIA
" " 16 d.—FRANCE
" " 16 d.—DROTTINGHOLM
" " 22 d.—PARIS
" " 23 d.—UNITED STATES
" " 28 d.—BREMEN.

Visais kelionės reikalais kreipkitės į:

# AR UŽSITRAUKI?

Copr., 1932, The American Tobacco Co.

## Mes pasakėme teisybę rūkytojo naudai

AR užsitrauki dūmą? "Kam tą kelti aikštėn?", sakė cigaretų verslas, kada pirmu kartu mes iškėlėme šį paprastą klausimą – klausimą, kuris ilgai buvo giliai nutylimas.

Kodėl? Argi apie šį dalyką nebuvo ganėtinai svarbu kalbėti? Ar, gal buvo slapta priežastis kitiems paprastai vengti šio klausimo?

Ar užsitrauki dūmą? Lucky Strike pasirinko šį klausimą iškelti . . . dėl to, kad tūli nešvarumai glūdį net puikiausio, lengviausio tabako lapuose yra pašalinami Luckies įžymiuoju valymo procesu. Luckies tą procesą išrado. Tik Luckies jį turi!

Ar užsitrauki dūmą? Žimoma, užsitrauki – ir todėl, *rūkytojo naudai*, Luckies nebijojo pasakyti teisybę.

## "It's toasted"

**Jūsų Apsauga**

**prieš knitėjimus – prieš kosulį**

*O. K. AMERIKA*

*ATSUK LUCKY STRIKE RADIO PROGRAMĄ—60 moderniškų minučių su pasaulio geriausiais šokių orkestrais ir Lucky Strike perstatymais, kiekvieną Antradienio, Ketvirtadienio, ir Šeštadienio vakarą, per N.B.C. Radio tinklą.*



DOUBLE ACTING

KC BAKING POWDER

Tėmyk keikų gražumą ir jų šviežumo išlaikymą.

SAME PRICE FOR OVER 40 YEARS

25 ounces for 25¢

MILLIONS OF POUNDS USED BY OUR GOVERNMENT


**BILLY'S UNCLE**

## SAMOŠKA PACIAME ĮSISIUBAVIME

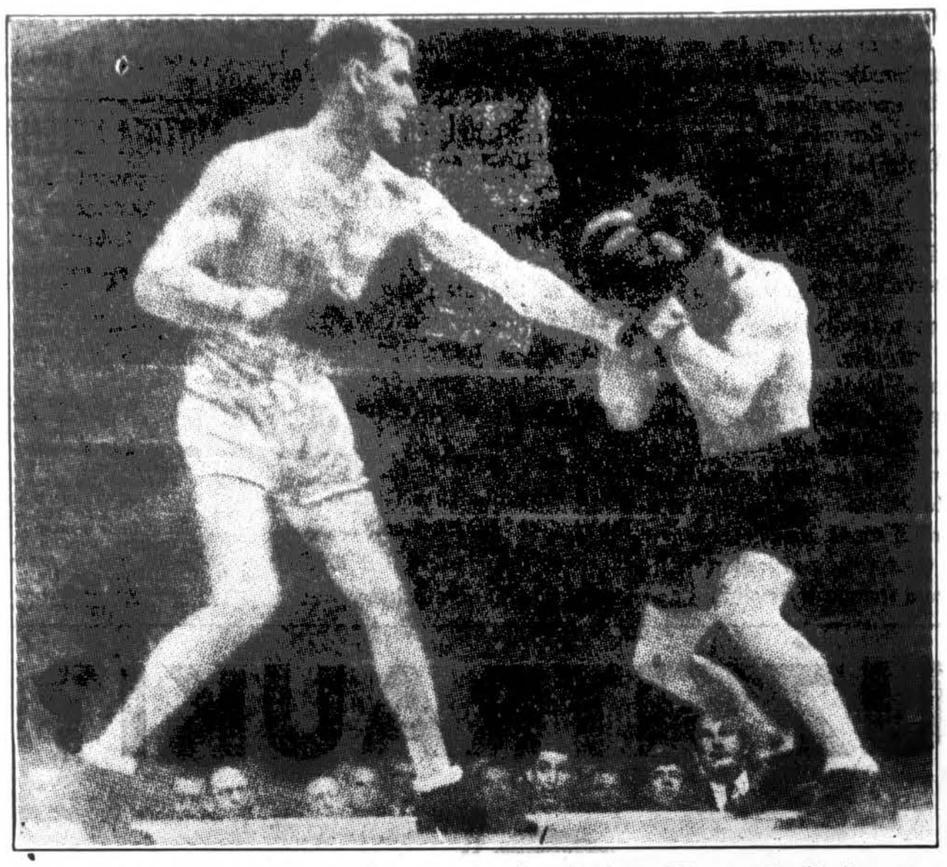

Samoškos draugų skaičius kasdien auga. Jie visi bus "Draugo" piknike pamatyti kumščiuojantis su West Sidės Keturakiu.

## FELIKSAS AUGŠTAITIS

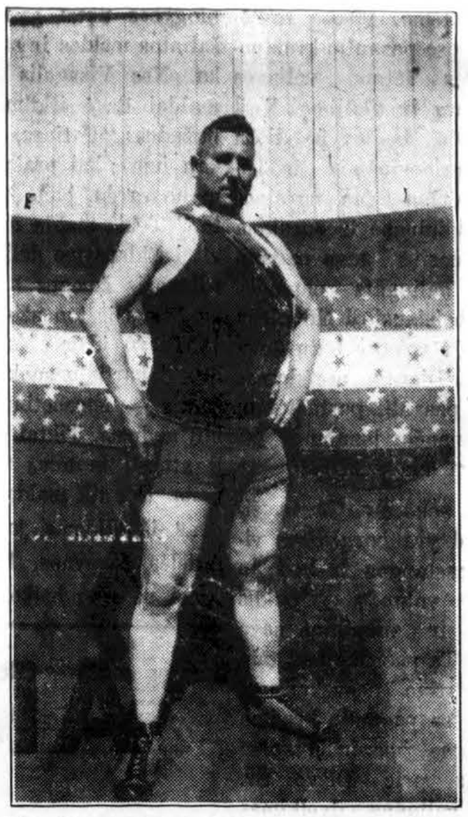

Pradėjo eiti gandai, kad "Draugo" piknike atsiras nežinomas druotuolis, kurs parodys įstabesnių triksų. Tai jis dabar kasdien lavinasi, kad tik niekas neįstengtų įstabesnių dalykų už Augštaitį parodyti.

## KETURAKIS DRĄSESNIS

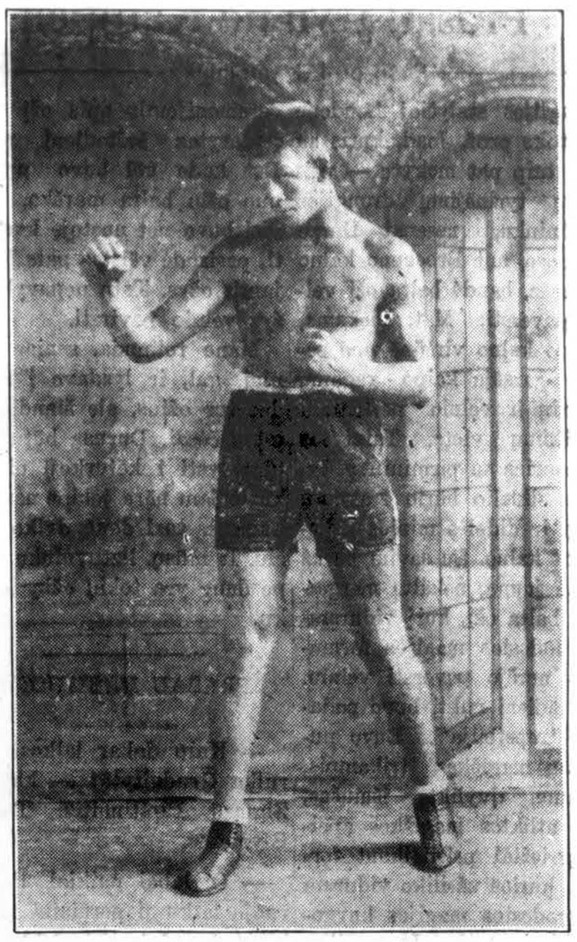

West Sidės kumštininkas Keturakis kasdien besilavindamas vis daugiau įgija pasitikėjimo savimi ir įsitikinęs yra, kad laimės.

## TRIMITININKAS

## PIKNIKO DARŽE

Metinis "Draugo" piknikas jau čia pat. Įvyks ateinantį sekmadienį liepos 10 d. Birutės darže. Dabar rengėjai sušilę darbuojasi, kad tik viskas būtų ko geriausia. Pikniko rengėjų pirmininkas su Metropolitan State banko kasierium P. Šliogeriu ir kitais vei kėjais buvo nuvykę į Birutės daržą pažiūrėti, kad ten viskas būt tvarkoje. Buvo ten ir Trimitininkas. Nuvykę, daržą rado labai užterštą. Paaiškėjo, kad liepos 4 d. tame darže buvęs įvairaus plauko komunistų kermošius. Bet daržo savininkė p-nia Mikutenienė pažadėjo iki sekmadienio daržą turėti pilnoje tvarkoje. Keletas darbininkų per dienas darbuojasi, kad daržas taptų tinkamas padoriam piknikui.

"Draugo" pikniko darbininkai jau sumobilizuoti ir suskirstyti prie darbų.

Prie baro darbuosis 25 vyrai iš Town of Lake. Juos suorganizavo "Draugo" agentas V. Stancikas ir Jonas Zalevas. Kasierium bus biznierius Jonas Baltutis. Town of Lako moterys ir merginos po vadovyste p-nios Sudeikienės dirbs prie šokoladinių saldainių. Juozas Lisauskas prie padauginimo pinigų, o Silvestras Paukštis su savo kaimynais prie sportiškų lazdelių.

Iš Town of Lake specijaliai yra pakviesti biznieriai ir šiaip jau žymios šeimynos. Be kitų pasižadėjo būti pasiturin tis town-of-lakietis Ciprijonas Zaturskis. Jisai yra uolus savo parapijos rėmėjas. "Draugo" nuolatinis skaitytojas.

Town-of-lakiečiai pasigenda a. a. Mykolo Paukščio, kuris buvo uolus parapijos komitetninkas, geras rėmėjas vi sų gerų darbų ir testamente neužmiršo naudingų įstaigų, tik kaž kaip neatsiminė įkurtos bernaičių lietuviškos kolegijos ir katalikiškos spaudos.

Tuo tarpu dovanos nuo gero velijančių biznierių pikniko reikalams vis plaukia. S. W. Norwell's Drug Store, 46-24 So. Western Ave., vieną dėžę face powder, kurs tinka pasigražinti moterims ir vyrams.

Pradeda eiti dovanos į restoraną. J. Lukas, duonkepis, 3006 W. 41st St., pažadėjo pik nikui ruginės, kvietinės latviškos duonos ir bulkučių. R. Kramer, 1349 So. Peoria St., pažadėjo kiaušinių lietuviškam kugeliui, sviesto ir sūrių. Juozapas Stočkevičius, soft drink parloriaus sav., 4504 S. Paulina St., Tel. Boulevard 5889, atsiuntė dolarinę. Vincas Rukštalis, apdraudos agentas, taipgi atsiuntė dolerinę. Juozas Puplesis iš 18-tos gatvės kolonijos atsiuntė $1.00, o Ladislovų vardinėms jisai atsiuntė $2.00. Ateinantį sekmadienį 8 val. vak. Ladislovai, Jonai, Petrai susitarė Rūtos darže turėti bendrą užkandį su skaniais gėrimais.

Restoraną ves Marquette Parko moterys ir merginos, Apaštalystės Maldos narės. Tarp jų randasi daug kilusių iš West Sidės, kaip va p-nia Ciapienė, Kopustienė, Jakonienė su dukterims Juozapina ir Ona, Stogienė su dukterim Pranciška, Lukoševičienė su dukterimis Aleksandra ir Jievute ir kitos. Kasierka bus p-nia Antanina Baltutienė. Jos visos sugeba sutartinai darbuotis ir pagamins valgius taip, kad visi gėrėsis. Viso šei mininkių bus 25 ir beveik visos kilusios iš Žemaitijos.

Prie ice creamo darbuosis Cicero veikėjai. Jie turės ir kitokių įvairybių — lietuviško lemonado, keikselių ir kitokių gėrimų ir užkandžių. Prie sūrių darbuosis Antanas Rabačauskis, Motiejus Dambrauskis ir Jurgis Vilčauskis. P. Jankaitis ant žemaitiškų arkliukų jodinės. Elena Šulgaitė su Stancikaite prie žalios rūtos saldainių ir 25 vyrai su savo policmonu Kokanausku saugos pikniko turtus ir prižiūrės gaspadoriškas budas.

Apie kitus darbus ir darbininkus bus vėliau paskelbta.

West Sidės vengras telefonavo Cicero vengrui pranešdamas kokių "liekarstvų" jis turės "Draugo" piknike. Tą pranešimą darė dėlto, kad abiejų vengrų vaistai nebūtų vienodi.

GARSINKINTES "DRAUGE"

## ADOMAS STULGINSKAS

"Draugo" pikniko reikalais darbuojasi bulvariškių tarpe. Jie piknike darys gerą biznį.

## PETRAS FABIJONAITIS

Labdaringosios S-gos centro raštininkas, vadovauja 7 kuopai, su kuria jis vyks į "Draugo" pikniką.

**Šešta daina — minėtų dviejų sportų daina, išvažiuojant iš Lietuvos:**

Pasilik sveika tėvynė brangi,
Diev's žino ar sugrįšiu.
Pasilik sveika tėvynė brangi,
Diev's žino ar sugrįšiu.
Eičiau, kur saulė skaisti geltona,
Kur jūros, marės putuos.
Sušvilpė vėjai, marės sujudo,
Marių paukščiai giedojo.
Ko liūdit, broliai, ko nedainuojat,
Ko trokšta jūsų širdis.
Ar bijot vėjų baisiai ūžiančių,
Ar kitų priešavimų.
Nei bijom vėjų baisiai ūžiančių,
Nei kitų priešavimų,
Tik mums yr' ilgu ir nebelinksma
Be Lietuvos brangios.

**Ketvirta daina apie lietuvaites:**

Kur Nemunas ir Dauguva,
Ten mūsų brangi Lietuva.
Tenai lietuvaitės, kaip rūtos,
Tikros dukraitės Birūtos.
Rutas, lelijas sodina
Savo darželius dabina.
Kad per vasarą žydėtų,
Razėtos, mėtos žydėtų.
Kaip į bažnyčią eina
Ant galvos vainikus deda.
Tai yra ženklas nekaltybės,
Lietuvos žemės mergaičių.


# METINIS "DRAUGO" PIKNIKAS

**Įvyks Sekm. Liepos-July 10, 1932**

**Birutės Darže, 79th St. ir Archer Ave., Justice, Ill.**

**PRADŽIA 1 VAL. POPIET**

Visus maloniai kviečiame atsilankyti į šį pikniką.
Bus kumštynės, žaismės, gera muzika.
"Draugo" piknikas, tai proga sueiti su rimčiausiais žmonėmis visų kolonijų.
Gera proga smagiai laiką praleisti jaunimui ir suaugusiems.

Visus kviečia

RENGĖJAI

# ĮVAIRENYBĖS.

## RADIJAS ANGLIAKASIAMS

Vienose anglių kasyklose pietų Yorkshire, Anglijoj, šiomis dienomis padaryti bandymai, kurie anglių kasyklų būtų turės didelės reikšmės. V[illegible]noj ka[illegible] k[illegible]ų vieto[illegible] [illegible]btiniai padarytas užgriuvi[illegible]mas, kur užsidarė būrys an[illegible]kasių su nešiojamu radijo aparatu. S[illegible] užgriuvėliais tuoj buvo per radiją susisiekta.

Šituo bandymu norėta parodyti reikalą visas kasyklas aprūpinti nešiojamais bevieliais aparatais, kad, nelaimei, ištikus, užgriūtieji angliakasiai galėtų susisiekti su savo gelbėtojais. Ligšiolinės atsargos priemonės, kaip telefono laidai nutraukiami. Su radijo aparatais nelaimės ištiktieji ne tik nebebus palikti gyvų palaidotų siaubui, bet ir galės nuolat nurodinėti gelbėtojams darbų linkmę. Šiuo būdu šimtai angliakasių bus išgelbėta nuo tikros mirties.

Ta pačia proga tose kasyklose daryti ir kiti bandymai— transliuoti radijo muziką ir paskaitas į šachtas. Ir tai pavyko. Radijo transliacija pasiekė ir giliai dirbusius darbininkus. Radijo transliacijos, jei jos būtų įvestos, paįvairintų vienodą angliakasių darbą.

## GOETHE APIE RŪKYMĄ IR ALŲ

Kartą genialus vokiečių poetas Goethe, bediskusuodamas su vienu majoru savo mėgiamam Weimare, pasakė: "Rūkymas padaro žmogų kvailu; jis trukdo kūrybą ir galvojimą. Rūkymas reikalingas tik tinginiams ir benaudžiams, kurie trečdalį savo gyvenimo pramiega, trečdalį praleidžia prie valgių, gėrimų ir kitų nenaudingų dalykų, kartodami, kad gyvenimas trumpas, o nebežino, ką su likusiu trečdaliu gyvenimo galėtų padaryti. Prie rūkymo priklauso ir alus, kuriuo gesinamas įkaitintas gomurys. Nuo alaus kraujas sutirštėja ir tuojau padidėja apsvaigimas dėl nuodų veikimo. Dėl to nervai pasidaro nejautrūs ir kraujo tekėjimas sumažėja. Jeigu ir toliau taip tęstųsi, tai sunku pasakyti, ką šitas rūkymas ir girtavimas padarytų iš vokiečių tautos po dviejų, trijų kartų". — Įdomu, ką galėtų pasakyti Goethe apie nūdienį mūsų besaikišką girtavimą.

## IR ŠALYS ESTI PARDAVINĖJAMOS

Pasaulyje turbūt nėra tokio dalyko, kas atitinkama proga nebūtų pavartojama kaip pirkimo arba pardavimo objektas. Juk ne taip senai žmogus taip pat buvo pardavinėjamas, kaip druska arba silkės. Niekas tuo nesistebėjo. Net abstraktūs dalykai, kaip laisvė, buvo ir yra geriausia prekė. Užtat nėra ko stebėtis, jeigu parduodamos valstybės, šalys ir miestai, kaip paprasti ūkiai.

Taip didžiulė Tiuringijos provincija 1294 m. buvo už 12,000 sidabrinių markių kunigaikščio Albrechto parduota kunigaikščiui Adolfui von Nessau, kad po jo mirties antrosios žmonos sūnus nepaveldėtų.

1720 m. Fridrichas Vilhelmas I, darydamas su švedais Stokholme taikos sutartį, pasiūlė atpirkti iš švedų Pomeraniją. Sumokėjo 2 milijonų talerių ir kraštas buvo prijungtas prie Prūsijos.

Yra pasakojama, kad kažprie kurio karaliaus Prūsija turėjusi finansų ministerį, kuris iš skolų ir finansinių sunkumų išbristi pasiūlė parduoti dalį Prūsijos.

Ir Viena buvo sykį parduota. Tai buvo 15 šimtmečio pusėje.

1785 metais Olandija atsipirko iš Austrijos savo krašto nepriklausomybę ir laisvę už pus devinto milijono aukso guldenų.

Visų didžiausia kupčystė atsitiko su Aliaska. Iki 1867 m. Aliaska priklausė Rusijai ir vadinosi rusų Amerika. 1867 m. U. S. A. padarė su rusais Aliaskos pardavimo aktą ir už 7,200,000 dolerių leido prijungti Aliaską prie Amerikos. Iki tol Aliaskoj niekas dar aukso turtų nežinojo.

Juokingas yra Belgijos Kongo nupirkimas karaliaujant karaliui Leopoldui. Kongo negrų kunigaikštis už gražią blizgančią uniformą ir savo dvariečiams livrejas atidavė kraštą, kuris lygus pusei Europos. Nors tai ir didelė prigavystė, bet vis dėlto ne karas.

Pasirodo, kad visam pasauly per vienus metus suvartojama 300,000,000 hektolitrų alaus. Norint šitą alų išvežioti, reikėtų 30,000 traukinių. Tokiu būdu kiekvieną dieną suvartojamam alui išvežioti reikalinga 83 traukinių, kur kiekvienas traukinys turėtų po 100 vagonų.

O kiekvienas alaus pusliteris turi savyje tik tiek maistingumo ir naudos organizmui, kiek jo turi paimtas ant peilio smailagalio miltų kuokštelis.

## DABARTINIO MŪSŲ GYVENIMO BLOGYBĖS

(Tęsinys nuo 3-čio pusl.)

mas į Dievą ir Dievo baimę... Taigi atgaila yra išganymo ginklas. O toje atgailos dvasioje yra ir malonios taikos paslaptis. "Nėra taikos bedieviams," sako Šv. Dvasia, nes jie gyvena nuolatinėj kovoj su gamtos ir jos Sutvėrėjo nustatyta tvarka.

Todėl Šv. Tėvas kreipiasi į žmoniją šiais Šv. Liturgijos žodžiais: "Atsiversk į Viešpatį, tavo Dievą." Šitam maldos ir pasitaisymo susijungimui Šv. Tėvas skiria Jėzaus Širdies Šventę, sakydamas: "Tegu būna tat šiais metais Švenčiausios Širdies Šventė visai Bažnyčiai šventos pasitaisymo lenktynės. Ir ta maldos ir pasitaisymo dvasia teišsilaiko nuolatos gyva visuose tikinčiuosiuose."

("M. L.").


# GRABORIAI:

**J. F. RADŽIUS**
PIGIAUSIAS LIET. GRABORIUS CHICAGOJE

Laidotuvėms patarnauju geriausia ir pigiau negu kiti todėl, kad priklausau prie grabų išdirbystės.
OFISAS
668 West 18 Street
Telef. Canal 6174
SKYRIUS: 3238 S. Halsted Street, Tel. Victory 4088.

**LACHAVICH IR SŪNUS**
LIETUVIS GRABORIUS
Patarnauju laidotuvėse kuopigiausia. Reikale meldžiu atsišaukti, o mano darbu busite užganėdinti.
Tel. Roosevelt 2515 arba 2516
2314 W. 23rd Pl., Chicago
1439 S. 49 Court, Cicero, Ill.
TEL. CICERO 5927

Phone Boulevard 4139
**A. MASALSKIS**
GRABORIUS
Musų patarnavimas visuomet sąžiningas ir nebrangus, nes neturime išlaidų užlaikymui skyrių.

Nauja, graži koplyčia dykai.
3307 Auburn Avenue

Telefonas Yards 1138
**STANLEY P. MAŽEIKA**
Graborius ir Balsamuotojas
Turiu automubilius visokiems reikalams. Kaina prieinama.
3319 AUBURN AVENUE
Chicago, Ill.

**S. M. SKUDAS**
LIETUVIS GRABORIUS
Didelė graži koplyčia dykai
718 WEST 18 STREET
Tel. Roosevelt 7532

**I. J. ZOLP**
GRABORIUS IR LAIDOTUVIŲ VEDĖJAS
1650 WEST 46th STREET
Kampas 46th ir Paulina Sts.
Tel. Boulevard 5203-8413
Nuliudimo valandoje kreipkitės prie manęs, patarnausiu simpatiškai,, mandagiai, gerai ir pigiau negu kitur. Koplyčia dėl šermenų dykai.

**Seniausia ir Didžiausia**
LIETUVIŲ
GRABORIŲ ĮSTAIGA
EUDEIKIS ir vėl nustebino publiką su savo nupigintomis kainomis už aukštos rūšies palaidojimą. Mes nieko nerokuojame už atvežimą mirusio žmogaus kūno į mūsų įstaigą iš bile kokios miesto dalies.
Reikalui esant, mūsų automobilius atvažiuos į jūsų namus ir atveš į mūsų įstaigą, kur galėsite pamatyti didžiausį pasirinkimą grabų ir kitų reikmenų ir už tą patarnavimą jums visai nieko nereikės mokėti, nežiūrint į tai, ar jūs ką pirksite, ar ne.
EUDEIKIS yra vienatinis lietuvių graborius, kuris teikia ambulance patarnavimą su ekspertu lietuviu patarnautoju. Dykai Keturios Moderniškos Koplyčios Dėl Šermenų. Pašaukite EUDEIKĮ pirm negu kreipsitės kur kitur.
**Eudeikis**
JUSŲ GRABORIUS
Didysis Ofisas
4605–07 South Hermitage Avenue
Visi Telefonai: YARDS 1741 ir 1742

**JOHN B. BURDEN**
(John Bagdziunas Borden)
ADVOKATAS
105 W. Adams St., Rm. 2117
Telephone Randolph 6727
2151 W. 22nd St. 6 iki 9 vak.
Telephone Roosevelt 9090
Name: 8 iki 9 ryto. Tel. Repub. 9600

**A. A. SLAKIS**
ADVOKATAS
Miesto Ofisas 77 W. Washington St.
Room 905 Tel. Dearborn 7966
Valandos: 9 ryto iki 4 po pietų
Vakarais: Utarninkais ir Ketvergais — 6 iki 9 val.
4145 Archer Ave. Tel. Lafayette 7337
Namų Tel. Hyde Park 3395

**J. P. WAITCHES**
ADVOKATAS
52 E. 107 ST. prie MICHIGAN AVE.
Tel. Pullman 5950—6377
4600 S. WOOD ST.—Ketvergo vak.
Tel. Lafayette 6393
160 N. LA SALLE ST—pagal sutartį.

**Buy gloves with what it saves**
Nereik mokėti 50c. už dantų mostį. Listerine Tooth Paste gaunama po 25c. Tėmyk, kaip gerai ji veikia. Ją vartotadamas per metus sutaupai $3.00.
LISTERINE TOOTH PASTE 25¢

**VISADA UŽMIRŠTA**
Ar žinot, kodėl jos nemėgo? Ji pati nežinojo. Jos blogas kvapas buvo priežastim, nes blogo kvapo niekas nemėgsta. Vienok visi tą gali pašalinti. Gargaliuok su Listerine ir tas atliks kas reikia. Vartok kasdien. Bandymai rodo, kad šis vaistas atlieka greit, ko kiti vaistai nepadaro per 4 dienas.
LAMBERT PHARMACAL COMPANY
St. Louis, Mo.
**LISTERINE**
promptly ends odors ordinary antiseptics can't hide in 4 days

# DAKTARAI:

Ofisas Tel. Grovehill 0617
Res. 6737 S. Artesian Ave.
Tel. Grovehill 0617
**DR. J. J. SIMONAITIS**
GYDYTOJAS IR CHIRURGAS
2423 West Marquette Road
Val.: 2-6 ir 7-9 P. M. Ket. 9-12 A. M.
Nedėlioj susitarus

Ofiso ir Res. Tel. Boul. 5913 — Ofiso ir Res. Tel. Boul. 5914
**DR. BERTASH DR. NAIKELIS**
756 West 35 Street (Kamp. 35 ir Halsted St.)
Val.: 1-3 ir 6:30-8:30 val. vak. Nedėlioj susitarus — Val. 1-4 ir 7-9 val. vakare Nedėlioj susitarus

Tel. Lafayette 5793
**DR. A. J. JAVOIŠ**
Val.: 2 iki 5 po pietų, 7 iki 9 vak.
Office: 4459 S. California Ave.
Nedėliojė pagal sutartį

Tel. Canal 0257 Res. Prospect 6659
**DR. P. Z. ZALATORIS**
Gydytojas ir Chirurgas
1821 SOUTH HALSTED STREET
Rezidencija 6600 So. Artesian Ave.
Valandos: 11 ryto iki 4 po pietų 6 iki 8:30 vakare

Tel. Ofiso 4050 Res. 9866
**DR. A. G. RAKAUSKAS**
5815 — 6th Avenue
KENOSHA, WIS.
Ofiso val.:
Nuo 1 iki 4 ir nuo 6 iki 8 val. vak.
Rezidencija:
3904 — 71st Street
Nedėliomis tik susitarus.

DENTISTAI

Phone Boulevard 7042
**DR. C. Z. VEZELIS**
DENTISTAS
4645 So. Ashland Ave.
Arti 47 Street

Tel. Canal 6764 Res. Republic 5350
**DR. A. RAČKUS**
GYDYTOJAS, CHIRURGAS IR OBSTETRIKAS
Gydo staigias ir chroniškas ligas vyrų, moterų ir vaikų
DARO OPERACIJAS
Ligonius priima kasdieną nuo pietų iki 8 val. vakaro.
Nedėliomis ir seredomis tik iškalno susitarus
Ofisas, Laboratorija ir X-Ray
2130 WEST 22nd STREET
CHICAGO

**DR. J. J. KOWARSKIS**
Gydytojas ir Chirurgas
Ofisas 2403 WEST 63 STREET
Kertė So. Western Avenue
Tel. Prospect 1028
Rezidencija 2359 So. Leavitt St.
Tel. Canal 0706
Valandos: 2-4 po pietų ir 7-9 v. v.
Nedėlioj pagal susitarimą

Tel. Canal 6122
**DR. G. I. BLOŽIS**
DENTISTAS
2201 West 22nd Street
(Kampas Leavitt St.)
Valandos: Nuo 9 iki 12 ryto
Nuo 1 iki 8 vakare
Seredoj pagal sutartį

**DR. S. BIEZIS**
GYDYTOJAS IR CHIRURGAS
X—Spinduliai
Ofisas 2201 West 22nd Street
cor. So. Leavitt St. Tel Canal 6122
Rezidencija: 6628 S. Richmond Ave.
Telephone Republic 7868
Valandos: 1—3 ir 7—8 val. vak.
Nedėlioj: 10—12 ryto.

**DR. S. A. DOWIAT**
GYDYTOJAS ir CHIRURGAS
4729 WEST 12 PLACE
Val.: 7 iki 9 v. v. išskiriant Seredos ir Pėtnyčios, kuriomis dienomis jis bus.
2924 W. WASHINGTON BLVD.
Kitos val. ant Washington Bulvd.
4:30 — 5:30 kasdien
Telefonai: Kedzie 2450 — 2451, arba Cicero 662. Res. tel. Cicero 2888

Boulevard 7589 Rez. Hemlock 7691
**DR. A. P. KAZLAUSKAS**
DENTISTAS
4712 So. Ashland Avenue
Val.: Nuo 10 ryto iki 8 vakaro

**DR. T. DUNDULIS**
GYDYTOJAS IR CHIRURGAS
4142 ARCHER AVENUE
Valandos: 11 ryto iki 1 po pietų
2 iki 4 ir 6 iki 8 val. vak.
Nedėliomis nuo 10 iki 12 ryto
Telefonai dieną ir naktį
VIRGINIA 0036

**DR. SUZANA A. ŠLAKIS**
Moterų ir Vaikų ligų Specialistė
4145 ARCHER AVE.
Ofiso Tel. LAFAYETTE 7337
Ofiso val. kiekvieną dieną nuo 9 iki 12 ryto (išskirus seredomis). Taipgi nuo 4 iki 8 val. vakare Utarninkais ir Ketvergais.
Seredomis ir nedėliomis pagal sutartį
Rez. Tel. Hyde Park 3395

Tel. Cicero 1260 X-Ray
**DR. GUSSEN**
LIETUVIS DENTISTAS
Val.: kasdien nuo 10 v. ryto iki 9 valandai vakare
Nedėliomis ir Seredomis susitarus
4847 W. 14th ST. Cicero, Ill.

Tel. Grovehill 1595
**DR. A. L. YUŠKA**
GYDYTOJAS IR CHIRURGAS
Val. 9-11 ryto 2-4 ir 7-9 vak.
Seradomis po pietų ir Nedėldieniais tik susitarus
2422 W. MARQUETTE ROAD

**Dr. C.K. Kliauga**
DENTISTAS
Utarninkais, Ketvergais ir Subatomis
2420 W. Marquette Rd. arti Western Ave. Phone Hemlock 7828
Panedėliais, Seredomis ir Pėtnyčiomis
1821 So. Halsted Street

**DR. M. T. STRIKOLIS**
Lietuvis
GYDYTOJAS ir CHIRURGAS
Ofisas: — 4645 S. Ashland Ave. Chicago, Ill.
Ofiso val.: nuo 2 iki 4 ir nuo 6 iki 8 vak. Nedėliomis pagal sutartį.
Ofiso Tel.: Boulevard 7820
Namų Tel.: Prospect 1930

Res. Phone: Englewood 6641 — Office Phone Wentworth 3000 — Wentworth 3000
**DR. A. R. McCRADIE**
GYDYTOJAS IR CHIRURGAS
6558 SO. HALSTED STREET
Valandos: 2-4 ir 7-9 val. vakare

Tel. Cicero 6756
**DR. ATKOČIUNAS**
DENTISTAS
1446 S. 49th CT., CICERO
Val.: 10-12 ryto; 2-6 ir 7-9 vakare

**A. L. DAVIDONIS, M. D.**
4910 SO. MICHIGAN AVENUE
Tel. Kenwood 5107
Valandos:
Nuo 9 iki 11 valandai ryte;
Nuo 6 iki 8 valandai vakare
apart šventadienio ir ketvirtadienio.

Ofiso Tel. VICTORY 3687
Of. ir Res. Tel. HEMLOCK 2374
**DR. J. P. POŠKA**
3133 S. HALSTED STREET
Antras ofisas ir Rezidencija
6504 S. ARTESIAN AVE.
Ofiso Val. Nuo 9-12 rytais: nuo 7-9 vak. Antro Of. Val.: Nuo 3-6 po piet. Utarn. ir Subat. Nuo 3-9 vak. Šventadieniais pagal sutarimą.

AKIŲ GYDYTOJAI:

**DR. VAITUSH, OPT.**

LIETUVIS AKIŲ SPECIALISTAS
Palengvins akių įtempimą, kuris esti priežastim galvos skaudėjimo, svaigimo, akių aptemmio, nervuotumo, skaudamą akių karštį. Nuimu cataractus. Atitaisau trumpą regystę ir tolimą regystę.
Prirengiu teisingai akinius visuose atsitikimuose, egzaminavimas daromas su elektra, parodančią mažiausias klaidas.
Speciale atyda atkreipiama mokyklos vaikučiams.
Valandos nuo 10 ryto iki 8 vakare. Nedėliomis pagal sutartį.
KREIVAS AKIS ATITAISO Į TRUMPĄ LAIKĄ SU NAUJU IŠRADIMU.
Daugelių atsitikimų akys atitaisomos be akinių. Dabar kainos perpus pigesnės, negu buvo. Musų kainos pigesnės, kaip kitų.
4712 S. ASHLAND AVE.
Tel. Boulevard 7589

**DR. MAURICE KAHN**
Gydytojas ir Chirurgas
4631 SO. ASHLAND AVE.
Tel. Yards 0994
Rezidencijos Tel. Plaza 3200
VALANDOS:
Nuo 10 iki 12 dieną
Nuo 2 iki 3 po pietų
Nuo 7 iki 9 vakare
Nedel. nuo 10 iki 12 dieną

Tel. Wentworth 3000
Rez. Tel Stewart 8191
**DR. H. BARTON**
Gydytojas ir Chirurgas
6558 S. HALSTED STREET
Val.: 2-4 ir 7-9 val. vakare

**DR. CHARLES SEGAL**
Perkėlė savo ofisą po numeriu
4729 SO. ASHLAND AVE.
SPECIJALISTAS
Džiovų, Moterų ir Vyrų Ligų
Val.: ryto nuo 10—12 nuo 2—4 po pietų: 7—8:30 val. vakare.
Nedėliomis 10 iki 12
Telefonas Midway 2880

Ofiso: Tel. Victory 6893
Rez.: Tel. Drexel 9191
Jei neatsiliepia šaukite Central 7464
**DR. A. A. ROTH**
Rusas Gydytojas ir Chirurgas
Specialistas moteriškų, vyriškų, vaikų ir visų chroniškų ligų.
Ofisas 3102 So. Halsted St.
Kampas 31st Street
Val: 10—11 v. ryto, 2—4, 7—9 v. v.
Nedėliomis ir šventadieniais 10—12

Tel. Yards 1829
**DR. G. SERNER**
LIETUVIS AKIŲ SPECIALISTAS

Ofisas ir Akinių Dirbtuvė
756 WEST 35th STREET
Kampas Halsted St.
Valandos: nuo 10—4; nuo 6—8
Nedėliomis: nuo 10 iki 12.

HEMLOCK 8151
**DR. V. S. NARES**
(Naryauckas)
GYDYTOJAS IR CHIRURGAS
2420 West Marquette Road
VALANDOS:
9 iki 12 ryto, 7 iki 9 vakare
Utarn. ir Ketv. vak. pagal sutartį

Tel. Hemlock 8700
Res. Tel. Prospect 0610
**DR. B. ARON**
GYDYTOJAS IR CHIRURGAS
Ofisas 6155 South Kedzie
Res. 6425 So. California Ave.
Val.: 2-4, 7-9 v. v. išskiriant Ket.


SKAITYKITE IR PLATINKITE "DRAUGĄ"

# LIETUVIAI AMERIKOJE

### RADO SUMUŠTĄ MELDAŽĮ

Plačiai žinomas M. Meldažis, didelės salės savininkas West Sidėj, trečiadienio ryte buvo rastas skaudžiai sumuštas. Rastas namo sklepe. Tuoj buvo pašauktas dr. Kavarskas, kurs suteikė pirmą pagalbą. Po to sužeistasis buvo ambulansu nuvežtas į Washingtono ligoninę.

### LIETUVIŲ BEETHOVENO KONSERVATORIJA

Birželio 29 d. erdvi Lietuvių auditorija buvo artipilnė žmonių. Estrada palmomis išpuošta, žmonių tarpe tyla ir ramumas viešpatauja. Iš to galima spręsti, jog Chicagos lietuviai domisi ir remia vienintėlę Amerikos lietuvių muzikos konservatoriją ir jos mokinių kilnūs pasiryžimus.

Konservatorijos mokslo metų užbaigimo programa susidėjo iš 22 numerių, nepaprasto įvairumo. Visų pirma, konservatorijos orkestras sugrojo keturiais atvejais. Kaip visuomet, taip ir šį kartą šis orkestras garbingai užsirekomendavo.

Tad reikia pripažinti tikro dirigento gabumus poniai Lulu Raben-Misevičienei, kad sugeba gerai vesti tokį didelį orkestrą. Gerb dirigentei įteikta didelė raudonų rožių puokštė.

Mergaičių "Glee Club" sudainavo porą dainų, kurios sudarė malonaus įspūdžio susirinkusiems. Jų mokytojai—vedėjai p. G. Šidiškiūtei-Giedraitienei įteikta gėlių puokštė. Iš eilės nepaprasti mokinių talentai ir gabumai pasireiškė.

**Pijanu**: Etude de Concert—Lavallee, Silv. Lenkytė. New Spring — Lange, Elena Dedinaitė. Valse in B Minor—Chopin, Albina Urbaitė. Turkish Rondo — Mozart, Sofija Norkiūtė. Butterfly—Merkel, Stela Mikašiūtė. Spanish Dance — Pennington, Aldona Dambrauskaitė.

**Smuiku**: Alegro from Concerto No. 7 — Spohr W. Andrews. Polonaise No. 2—Wieniawski, Milly Kazlauskas. Polonaise Brelliant — Wieniawski, B. Markūnas. Mazurka — Mlynarski, Albert Koplewskis. Plantation Airs — Keiser, Elena Kazragytė.

Visi šie mokiniai laimėjo medalius, kiti — aukštus pažymius.

Pijanu: Concerto in D Minor (Last Movement) — Mozart. Šis paskutinis pijano numeris, tai tikrai stambus programos papuošalas, kuris išpildytas dviem pijanais: pirmu skambino Gertruda Juzėnaitė, antru — P. Gaubis. Šitas numeris padarė milžinišką įspūdį publikai; griausmingam rankų plojimui nebuvo galo.

P-lės Juzėnaitės ilgas triusas pijano mokslo srityje tapo gausiai apvainikuotas gėlėmis. P-lė Juzėnaitė baigė pijano mokslą ir jai įteiktas mokytojos diplomas.

Programai pasibaigus, prabilo konservatorijos direktorius komp. A. S. Pocius, paaiškindamas apie muziką, jos reikšmę ir reikalingumą kiek vienai tautai. Dėkojo savo bendradarbiams mokytojoms — jams ir didžiavosi jų pastangų vaisiais. Taip pat labai pagyrė mokinius.

Išdalindamas medalius ir diplomą baigė vakarą. Publika apleido auditoriją, išsinešdama su savim malonaus, gražaus vakaro įspūdžius.

**Živilė**

### IR VĖL PASIŽYMĖJO

P-lė Aldona Briedžiūtė, baigusi Šv. Kazimiero akademiją 1930 m., šiomis dienomis muzikoj laimėjo stipendiją į Chicago Musical College. Į konkursą buvo suvažiavę gabiausi muzikos studentai iš visos Amerikos. Kvotimai buvo sunkūs. Tris kartus reikėjo skambinti prieš kritikus, bet, ant galo, pripažino Briedžiūtę laimėtoja. Jos mokytojum bus garsus Alexander Raab.

P-lė Briedžiūtė už savo gabumus muzikoj yra laimėjusi šias dovanas: tris aukso medalius, sidabrinę taurę ir pijaną.

**B—nė**

### LIETUVIŲ VALANDA

Praėjusį sekmadienį teko klausytis gražaus lietuvių radijo programo iš stoties WCFL (nuo 1 iki 2 val. popiet), kurį davė Jos. F. Budriko radijų ir rakandų krautuvė, 34-17 So. Halsted St.

Programas susidėjo iš rinktinos reprodukcijos dainų ir muzikos.

Tokie pat geri programai Budriko krautuvės būna rengiami kas ketvergo vakaras iš kitos stoties—WHFC (1420 kiloc., nuo 7 iki 7:30 val.). Kiekvienam malonu pasiklausyti dainų ir muzikos per radijo savo gimtoje kalboje, o leidėjai užsitarnauja lietuvių paramos biznio reikaluose.

**Antanas**

### JUOZAS SAURIS

Pasižymėjęs lietuvių muzikas, kompozitorius, chorvedys ir vargonininkas. Jisai dabar yra naujas Liet. Vyčių apskričio "Dainos" choro vedėjas. Yra Šv. Gabrieliaus par. vargonininkas. Turi muzikos studiją 4635 S. Emerald Ave. Jo vedamas "Dainos" choras "Draugo" piknike liepos 10 d. išpildys pritaikintą programą.

## PRANEŠIMAI

**Marquette Park.**— Šv. Kazimiero akademijos rėmėjų 8 skyrius susirinkimas įvyks penktadienį, liepos 8 d., 8 val. vakare, parapijos svetainėj.

Kviečiame visas nares atsilankyti ir naujų narių atsivesti.

**Valdyba**

Kriaučių lokalo 269 A C. W. of A. susirinkimas įvyks penktadienį, liepos 8 d., Amal gamated centro name, 333 S. Ashland Blvd.., 7:30 val. vak. Malonėkite visi skaitlingai dalyvauti.

**F. Prusis**, sekr.

### APIE CIGARETŲ IŠDIRBYSTĘ

Lucky Strike cigaretas, kurį surūkai į keletą minučių, yra gaminamas ilgiau, negu 3 metus.

Keletą metų trunka taboką surinkti, prinokinti ir pribrandinti. Į Lucky Strike įeina keletas rūšių tabokos ir kiekviena rūšis yra parinkta patyrusių pirkėjų. Lucky Strike cigaretų išdirbėjai yra pagarsėję kaipo pirkėjai geriausios rūšies tabakos pirkėjai. Taip supirkta tabaka yra sukraunama į erdvius, švarius sandėlius.

Kaip tabaka pilnai surinkta ir išnokinta, tai einama prie cigaretų gaminimo. O gaminama naujai išrastu spraginimo būdu vartojant ultra lylavų spindulių. Tuo būdu yra pašalinamos kenksmingos dalys, kurių visuomet tabakoj randasi. Tą spraginimo būdą išrado ir vartoja tik Lucky Strike cigaretai.

Kenksmingumų pašalinimas reiškia apsaugojimą rūkytojams gerklės, plaučių ir apskritai sveikatos. (Adv.)

### L. KREKŠČIUNAS

Pasižymėjęs kapelmeistras, pristatąs muziką piknikams, baliams, bazarams ir kitiems reikalams. Jisai yra uolus veikėjas "Dainos" choro ir patarnauja su savo orkestra "Draugo" parengimams. Dabar jis įvairiose Chicagos lietuvių kolonijose darbuojasi "Draugo" pikniko reikalais, kaipo kvieslys ir piknike patarnaus sporto, šokių reikaluose ir prižiūrės tvarkos šokių salėj, kur grieš Vytauto orkestra.

### LIETUVOJE

MALĖTAI, Utėnos apskričio. Birželio mėn. 19 d. Malėtų bažnytinio choro vedėjai ir globėjai (p. J. Jurgelevičius ir kun. Br. Novelskis) suruošė "Pavasario" kalne didelę gegužinę. Reikia pasakyti, kad vieta tokiam tikslui labai tinkama: iš kalno matyti tolimos apylinkės, paties kalno pakriaušy tyvuliuojąs Postovio ežeras atmušė saulės spindulius visokiomis spalvomis; už ežero matyti Malėtų miestelis. Į vakarus matyti tiltas ir tekanti upė. Žodžiu, vaizdas gražiausias.

Tai tokioj aplinkos nuotaikoj jaunimėlis pažaidė, pasilinksmino, paūžė, pašoko, padainavo. O dainos plačiai skambėjo visais laukais ir pačiame miestely. Ištekanti iš Postovio upelė dainas nunešė dar toliau. "Tegu skamba mūsų dainos po šalis plačiausias" — rašo mūsų poetas Maironis savo eilėse.

Gegužinės pelnas skiriamas choro kelionei į dainų šventę, įvykstančią liepos mėn. 8–9 dd. Kaune.

**Jotkus**


**Skaitykite ir platinkite dienraštį "Draugą" ir remkite visus tuos profesionalus ir biznierius, kurie garsinasi jame.**

B.R. PIETKIEWICZ & CO.
MORTGAGE BANKERS
REAL ESTATE
**Prisirašykite į mūsų Spulką**
Teisingi informacija suteikiama Dykai
**2608 West 47th St.**

120 akrų Wisconsin, žuvingas upelis, 3 arkliai, 8 karvės, 11 kiaulių, 20 vištų, 7 žąsys, laukai apsėti. Kaina $3,000, verta $6,500. Priežastis pardavimo, nėra kam dirbti.

6 kamb. muro Bungalow, 2 karų garadžius ant Marquette Rd. netoli Western Ave. Prekė $5,500. Mainys ant lotu. Verta $8,000.

**CHAS. ZEKAS**
3647 Archer Ave.,
Virginia 0757

PARDAVIMUI 2 flatų, 6 kambarių medinis, pigiai. 4538 So. Washtenaw Ave., Tel. Lafayette 4294.

**R. ANDRELIUNAS**
Užlaikome naujausios mados žierus, laikradžius, radios, taipgi elektrikinius laikrodžius, movie cameras, projektorius dėl judomų paveikslų rodymo. Kainos labai nupigintos.
**2650 W. 63rd St., Chicago, Ill.**
Tel. Hemlock 8380

Studebaker
Jei manai pirkti automobilį, at ipas mus pirmiau, nes mes užlaikome vieną iš geriausių rušių automobilius — STUDEBAKER, kurie yra pagarsėję savo stiprumu ir gražumu. Taipgi mes turime pilną pasirinkimą vartotų karų labai prieinamą ir nebrangia kaina.
**MIDLAND MOTOR SALES**
4492 ARCHER AVENUE
Telephone Lafayette 7139

**Wm. J. Kareiva**
Savininkas
Dėl geriausios rušies ir patarnavimo, šaukit.
GREEN VALLEY PRODUCTS
Oiselis šviežių kiaušinių, sviesto ir surių.
4644 SO. PAULINA STREET
Tel. Boulevard 1389

Tel. Hemlock 2323
**JOSEPH VILIMAS**
NAMŲ STATYMO KONTRAKTORIUS
6504 S. WASHTENAW AVE.

## PRANEŠIMAS MORGIČIŲ SAVININKAMS

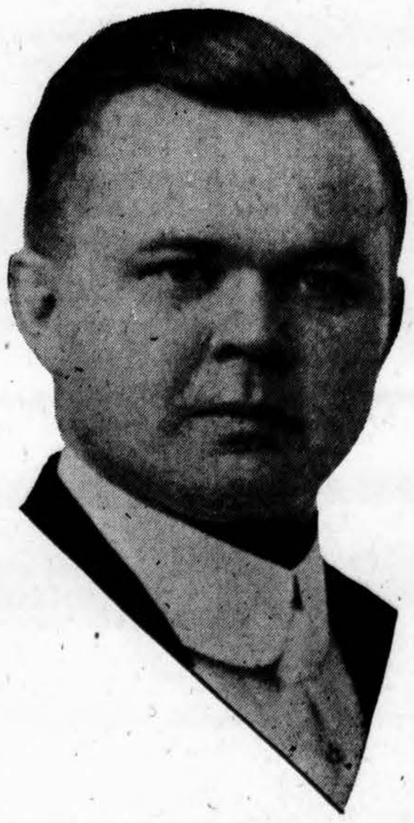

Užsidarius kai kuriems bankams, daugelis lietuvių, pirkusių iš jų morgičius, nežino, kaip iškolektuoti nuošimčius arba sumas.

Tais reikalais kviečiu kreiptis pas mus, o tie jūsų reikalai bus greitai, teisingai ir pigiai atlikti.

**JOHN P. EWALD**
**840 WEST 33rd STREET**
Telefonas Yards 2790 CHICAGO, ILL.

## VASARINĖ "DRAUGO" EKSKURSIJA Į LIETUVĄ
### Liepos - July 23 dieną, 1932
**VANDENS KELIU PER KOPENHAGĄ Į KLAIPĖDĄ**

Norintieji šią vasarą važiuoti į Lietuvą, važiuokite su šia "Draugo" ekskursija Skandinavų Linijos laivy "UNITED STATES," kuris iš New Yorko išplauks Liepos-July 23 dieną.

**LAIVAKORČIŲ KAINOS NUO NEW YORKO IKI KLAIPĖDOS**

| | |
|---|---|
| 3-čia kl. į vieną pusę | $84.50 |
| Ten ir atgal (Round trip) | $141.00 |
| Turistinė klesa į vieną pusę | $105.50 |
| Ten ir atgal (Round trip) | $175.00 |

LAIVAS "UNITED STATES"

Iš Chicagos ekskursantai išvažiuos liepos 22 d. NICKEL PLATE traukiniu iš La Salle Street Station 9:45 valandą ryto.

"Draugas" visiems keleiviams važiuojantiems į Lietuvą, parūpina visus reikalingus kelionei dokumentus ir už patarnavimą nieko neskaito — patarnauja dykai.

Manantieji važiuoti, nevėluokite, užsisakykite vietas dabar. Visais reikalais kreipkitės:

**"DRAUGO" LAIVAKORČIŲ AGENTŪRA**
**2334 S. Oakley Ave.–Tel. Roosevelt 7790–Chicago, Ill.**