DRAUGAS
VIENATINIS TAUTINES IR TIKYBINES MINTIES LIETUVIŲ DIENRAŠTIS AMERIKOJE

DRAUGAS

LITHUANIAN DAILY FRIEND

DRAUGAS
THE MOST INFLUENTIAL LITHUANIAN CATHOLIC DAILY IN AMERICA.

"Draugas" 2334 So. Oakley Avenue, Chicago, Illinois
No. 94 Kaina 3c.
PIRMADIENIS, BALANDŽIO-APRIL 20 D., 1936
ENTERED AS SECOND-CLASS MATTER MARCH 31, 1916, AT CHICAGO, ILLINOIS UNDER THE ACT OF MARCH 3, 1879
Telefonas: CANal 7790
Administratoriaus: CANal 2821
METAI-VOL. XX

SUGRIUVO T. SĄJUNGOS AUTORITETAS

Neturi priemonių sulaikyti karus, apginti mažesnes valstybes

NEGALI GELBĖTI ITALŲ UŽPULTIEMS BEGINKLIAMS ETIOPAMS

TAI PRIPAŽĮSTA ANGLIJOS PREM. BALDWINAS

ŽENEVA, bal. 19. — Rytoj čia susirinkusiai T. Sąjungos tarybai bus pranešta, kad 13-os komitetas neranda ir neturi jokių priemonių, kad privertus Italiją, kad ji nutrauktų vedamą karą Etiopijoje. Taip pat bus pažymėta, kad ji nieku būdu negali gelbėti Etiopijai, kad ją apgynus nuo užpuolikės Italijos.

Kitais žodžiais, T. Sąjunga netekusi autoriteto taikos palaikymui. Kiekviena T. Sąjungai priklausanti stipresnė valstybė gali pulti silpnesnę valstybę ir Sąjunga neturi priemonių, kad sustabdžius tą puolimą. T. Sąjungos nuostatai su numatytomis juose bausmėmis yra vien paprastas popiergalis.

Vakarykščiam T. Sąjungos 13-os komiteto susirinkime išaiškinta, kad garsiai paskelbtos prieš Italiją visos sankcijos nebuvo griežtai vykdomos. Jų vykdymui yra reikalinga Italijos pakraščių blokada. Šis žygis reikštų karo žygį. Tad kuri valstybė drįstų blokuoti Italiją. Visos bijo karo. Italija tuo naudojasi. Mussolinio gausingi legijonai žudo beginklius etiopus.

ROMA, bal. 19. — Italijos vyriausybė ir spauda kas valandą paduoda vis naujų žinių apie italų laimėjimus Etiopijoje ir tai visuose karo frontuose.

Pažymima, kad etiopų kariautojų liekanos iš visų šonų palaipsniui suremiamos, kad tik veikiau pasiekus sostinę Addis Ababa ir padiktavus etiopams "taikos" sąlygas.

Spauda kasdien pakartoja Mussolinio žodžius, kad nei T. Sąjunga, nei kas kitas negali kištis į italų žygius ir paskiau tarpininkauti taikos derybose. Sako, Italija nereikalinga jokių tarpininkų ir pašalinių patarėjų.

Italija giriasi savo laimėjimais ir šiuos laimėjimus pakartoja viso pasaulio spauda. Bet nepažymi, kad šie laimėjimai nėra koks italų kariškas galingumas. Kokio čia galingumo reikia kovoti su beginkliais etiopais, juos žudyti su naujovinėmis karo mašinomis.

Italai sakosi, kad pietiniam fronte jie laimėję nukaudami 10,000 etiopiečių.

PARYŽIUS, bal. 19. — Iš patikimų šaltinių patirta, kad nepaisant Etiopijos žlugimo, Prancūzija ir Anglija sutarė, kad neleidus suirti T. Sąjungai, nes tai būtų didžiausia nelaimė Europai.

LONDONAS, bal. 19. — Anglijos premjeras Baldwinas paskelbė, kad užs. reikalų sekretorius Edenas rytoj T. Sąjungos tarybos posėdyje dar mėgins įspėti Mussolinį, kad jis nutrauktų karo veiksmus Etiopijoje. Tačiau bus susilaikyta nuo naujų sankcijų pasiūlymų, kadangi paskelbtos sankcijos nėra vykdomos. Tokiu būdu Mussoliniui bus duota laisvė Etiopijoje veikti, kas italams tinkama.

Premjeras Baldwinas pripažįsta, kad T. Sąjunga yra bejėgė sustabdyti vienų valstybių prieš kitas užpuolimus. Girdi, Sąjungai trūksta atitinkamos "mašinerijos." Už tai jis kaltina J. Valstybes, kurios neprisidėjusios prie Sąjungos. Kaltina ir Japoniją ir Vokietiją, kurios išėjusios iš Sąjungos ir tuo būdu palaužusios seniau turimą atsparumą.

Baldwinas sako, kad taikos palaikymui šiandien yra tik viena priemonė — kiekvienai valstybei nuo kojų iki galvos įsiginkluoti ir visados būti pasirengusiai karan. Bet jis tuč tuojau pažymi, kad apie karą galvoti stačiai ima šiurpas. Pasireiškęs karas, anot jo, išgriautų visas vyriausybes, išnaikintų visą civilizaciją ir visur sukeltų anarkiją.

Jis jau nieko nesako apie Mussolinio žygius, kadangi neturima priemonių, kad jo žygius sustabdžius. Etiopija jau žuvusi. Tik nurodo, kad šiandien taiką, arba karas Europoje priklauso nuo vieno žmogaus, būtent, Hitlerio. Vadinasi, nuo Hitlerio priklauso Europos likimas.

CHICAGO MIESTO NUSIVALYMAS

Chicago mieste prasidėjo kasmetinis pavasarinis nusivalymas. Miesto majoras Kelly išleistu atsiliepimu kviečia gyventojus poros savaičių laikotarpiu tinkamai išvalyti visus kiemus, tuščius žemės sklypus ir nudažyti namus.

TULPĖS ŽYDI PARYŽIAUS PARKUOSE

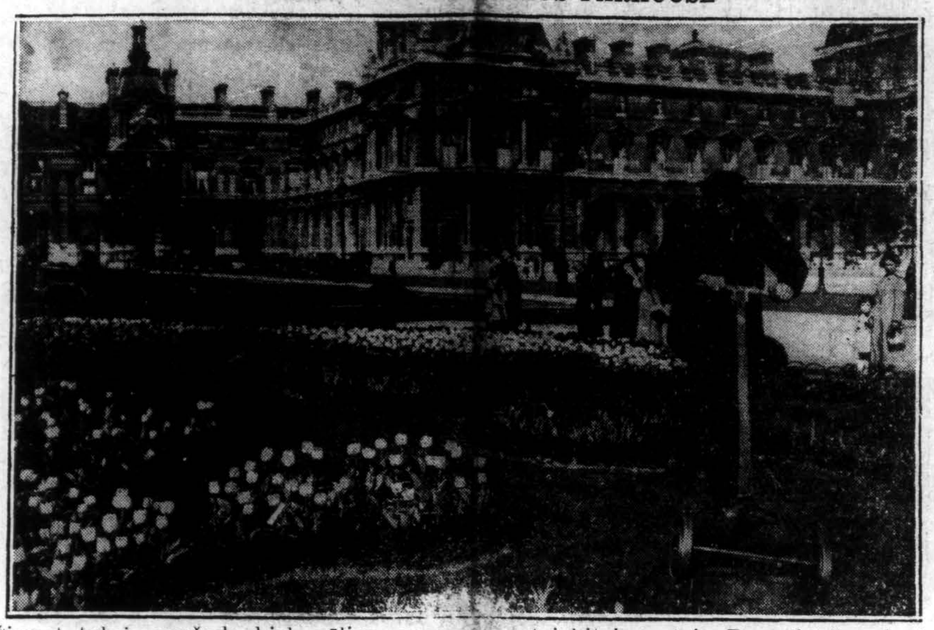

Šiemet tulpės pražydo kiek vėliau, negu paprastai kitais metais. Daugybė žmonių kasdien susirinka, kad pasigerėjus šių gėlių žydėjimu. (Acme Photo)

AMERIKAI NEREIKALINGAS ŠVIETIMO DEPARTAMENTAS

WASHINGTON, bal. 17. — Iš naujo įduotas kongresui sumanymas, kad įsteigus švietimo ir viešosios gerovės departamentą su sekretorium priešakyje. Tas yra kelintas iš eilės bandymas, kad šalies švietimą padavus centro vyriausybės kontrolei.

J. Valstybių katalikų vyskupai ne vieną kartą yra nurodę, kad Katalikų Bažnyčia yra priešinga visokiam šalies švietimo centralizavimui. Ir yra pažymėję, kad vaikų švietimo reikalas pirmoje vietoje priklauso tėvams, bet ne vyriausybei.

Tad ir naujas vyriausybei departamentas nėra reikalingas. Ir prieš tai reikia visiems aiškiai ir griežtai pasisakyti per savo atstovus kongrese.

30 ŽYDŲ PAŠAUTA PALESTINOJE

TEL AVIV, Palestina, bal. 18. — Palaidojus vieną žydą, kurį anadien arabai užpuolikai nužudė, žydai sukėlė demonstracijas prieš anglų autoritetus.

Prieš demonstrantus pašaukta policija. 30 žydų demonstrantų pašauta.

KIEK VILNIUS TURI SKOLŲ

KAUNAS. — Viln. Ryt. rašo, kad balandžio 31 d. Vilnius turės lygiai 20,700,000 auksinų skolos. Iš tos sumos 19,480,000 yra ilgalaikės ir 1,220,000 auks. trumpalaikės skolos.

DAR VOKIŠKI UŽRAŠAI

UŽPALIAI. — Kai kuriuose kaimuose ant gyvenamų namų dar yra užsilikusių vokiečių okupacijos laikų su vokiškais užrašais lentelių.

IR TURKAI LAUŽO TARPTAUTINĘ SUTARTĮ

LONDONAS, bal. 19. — Čia aiškinama, kad jau prieš keletą savaičių Turkija paslapčia ėmėsi atginkluoti Dardanelius. Ir Anglija tai žinoja, bet tylėjo.

ISTANBULAS, Turkija, bal. 18. — Turkija atginkluoja Dardanelius. Vakar turkų kariuomenė užėmė ten svarbesniąsias strategines vietas. Tuo būdu sulaužyta Lausannos taikos sutartis, padaryta 1923 metais.

Pasaulinio karo laiku santarvės valstybių kariuomenė dėjo pastangas, kad užėmus Dardanelius (apie 75 mylių ilgio perlaja, jungianti Aigejos ir Armora jūras). Turkai sugebėjo apsiginti.

Nežiūrint to, santarvės valstybės 1923 metais privertė Turkiją išginkluoti Dardanelių pakraščius ir pačią perlają padaryti laisva visų šalių laivų (išėmus karo laivus) plaukiojimui. Ši sutartis pasirašyta Lausannoj.

Kaip Hitleris, taip ir turkai naudojasi suirutėmis Europoje.

Tas yra naujas smūgis didžiosioms valstybėms ir T. Sąjungai.

OFICIALUS BALSŲ SKAIČIAVIMAS

Cooko apskrities rinkimų komisionierių boardas pradėjo oficialų per "primary" paduotų balsų apskaičiavimą.

Prie šio darbo pastatyta 53 atskiros skaičiuotojų grupės. Balsai bus suskaičiuoti atskirais precinktais ir wardais. Po to bus paskelbti gauti rezultatai.

WASHINGTON, bal. 19.— Prez. Rooseveltas planuoja vykti Kanadon birželio mėnesį, kad dalyvavus ten U. S. — Kanados sutarties pasirašymo iškilmėse.

KARDINOLAS MUNDELEIN MINĖS SAVO GLOBĖJO DIENĄ

Jo Eminencija Kardinolas Mundelein, Chicago Arkivyskupas, ketvirtadienį, balandžio 23 d., su atitinkamomis ceremonijomis minės savo globėjo šventę (vardines).

Jo Ekscelencija vyskupas W. D. O'Brien, Chicagos vyskupas pagelbininkas, šio balandžio 25 d., šeštadienį, minės dviejų metų vyskupavimo sukaktuves.

Vyskupas O'Brien prieš du metus konsekruotas vyskupu Švč. Vardo katedroje, Chicagoj.

AMBASADORIUS DANIELS BUVO PAMALDOSE KATEDROJE

MEXICO CITY, bal. 12. — (suvėluota). — Velykų dieną vietos katedroje įvyko iškilmingos aukštosios Mišios, kurias pontifikavo J. E. vyskupas pagelbininkas M. Ruitz, kadangi J. E. arkivyskupas Diaz serga.

Pamaldose buvo ir U. S. ambasadorius J. Daniels su žmona. Ambasadoriui speciališkai buvo pakviestas.

KONSEKRUOTAS NASHVILLE DIOCEZIJAI VYSKUPAS

DAVENPORT, Iowa, bal. 18. — Vyskupas elektas W. A. Adrian pereitą ketvirtadienį konsekruotas vyskupu. Paskirtas Nashville vyskupijai.

Apaštališkas delegatas Jo Eksc. arkivyskupas A. G. Cicognani buvo konsekratorium.

ADDIS ABABA, bal. 19.— Belgų militarinė komisija, kuri mankštino etiopus kareivius ir policiją, apleido Etiopiją. Belgai nutraukė savo veiklą italų kariuomenei pažangiuojant.

BAL. 27 D. ATIDAROMA P. RIMŠOS PARODA

Balandžio 27 d. 2:00 popiet Sherman viešbutyje atidaroma garsiojo mūsų tautos skulptoriaus Petro Rimšos kūrinių paroda. Ji tęsis keletą dienų. Kada užsibaigs — pranešime vėliau.

Sherman viešbutis yra Chicagos vidurmiestyje — prie Clark ir Washington gtv. Šis viešbutis turi speciales parodoms patalpas. Visi didieji menininkai, jei Art Institute nėra vietos, savo kūrinius išstato parodai Sherman viešbutyje. P. Rimšos kūrinių parodą buvo planuota surengti Art Institute, bet iš jo vadovybės sužinota, ten nebus vietos net per porą metų.

Lietuviai raginami atlankyti parodą ir pamatyti skulptoriaus P. Rimšos genialinius kūrinius: "Mokyklą," "Artoją" ir daugelį kitų.

ISPANIJOS RADIKALAI REIKALAUJA SOVIETŲ VYRIAUSYBĖS

VYRIAUSYBĖ GI UŽIMTA KOVA PRIEŠ DEŠINIUOSIUS

MADRIDAS, bal. 19. — Radikalų vykdytas čia generalis darbininkų streikas nutrauktas, bet teroras ir toliau palaikomas. Radikalų — socialistų ir komunistų, valdoma taip vadinama "generalė darbininkų unija" pasijuto jau tiek įsigalėjusi, kad ji, kaip buvo numatyta, jau stato ultimatumą (griežtą reikalavimą) premjero Azano vyriausybei, kad ko veikiau pasitrauktų ir viską paduotų organizuojamai sovietų vyriausybei, jei nevykdys unijos reikalavimų.

Azano vyriausybei įduoti šie reikalavimai:

Tuojau užmegsti prekybinius ir diplomatinius santykius su sov. Rusija.

Suvalstybinti visus bankus ir visas pagrindines pramones.

Pramonių kontrolę pavesti darbininkams.

Nubausti darbdavius, kurie pigiai apmoka darbininkus.

Kolektivizuoti žemės ūkį.

Revizuoti visus parlamento išleistus įstatymus.

Jei Azano vyriausybė nepripažins šių reikalavimų, radikalai imsis žygių, kad ją sugriovus.

Ką gi vyriausybė veikia? Nieko nedaro, kad apsidraudus nuo raudonųjų gaivalų grėsiančios respublikai bangos. Vien kovoja prieš dešiniuosius, tariamus fašistus. Šimtai šių žmonių uždaryta į kalėjimus. O radikalai teroristai yra laisvi.

Kitados Kerenskis padavė Rusiją bolševikams. Azana paduos Ispaniją radikalams.

SERGA VYSKUPAS MC CORT

JOHNSTOWN, Pa., bal. 18. — Sunkiai serga Altoona diocezijos vyskupas J. J. McCort. Yra čia Mercy ligoninėje. Vyskupas 77 m. amžiaus.

KATALIKŲ PAMALDOS MASKVOJE PRISIKĖLIMO DIENĄ

MASKVA, bal. 12 (suvėlinta). — Maskvoj gyveną katalikai turi tris bažnyčias: Šv. Liudoviko bažnyčią Prancūzijos ambasadoje, Šš. Petro ir Povylo lenkų bažnyčią ir italų koplyčią.

Iš Didžiojo Šeštadienio per kiaurą naktį visos trys bažnyčios buvo atidarytos ir apie 60,000 asmenų jas atlankė.

Prisikėlimo dieną Šv. Liudoviko bažnyčioj įvyko iškilmingos aukštosios Mišios. Pontifikavo visos Rusijos ir Sibiro apaštališkas administratorius J. E. vyskupas E. Neveu. Asistavo kun. L. Braun iš New Haven, Conn., amerikiečių katalikų kapelionas Maskvoje.

Per Mišias bažnyčioje buvo U. S. ambasadorius ir Anglijos ambasadorius, abu episkopalai. Jiedu negalėjo Velykoms parsikviesti savo dvasininko iš Suomijos.

Tarpe dviejų namų praėjime, 3612 ir 3614 South Parkway rastas nužudytas kontraktorius A. J. Hewitt, 59 m. amž., iš Wheaton, Ill. Sekliai ieško jaunos moteriškės, kuri išdūmė į Detroitą.

MIRĖ KOMP. ANTANO VANAGAIČIO MOTINA

ŠAKIAI. — Balandžio 4 d. mirė Petronėlė Vanagaitienė, tėvų pavarde Grybaitė. Palaidota balandžio 6 d. Šakių parapijos kapinyne.

ORAS

CHICAGO SRITIS. — Numatoma giedra; kiek šilčiau.

"DRAUGAS"

LITHUANIAN DAILY FRIEND

Published Daily, Except Sunday.

SUBSCRIPTIONS: One Year — $6.00; Six Months — $3.50; Three Months — $2.00; One Month — 75c. Europe — One Year — $7.00; Six Months — $4.00; Copy — .03c.

Advertising in "DRAUGAS" brings best results.

Advertising rates on application.

"DRAUGAS" 2334 S. Oakley Ave., Chicago

"DRAUGAS"

Skelbimai sekančiai dienai priimami iki 5 val. popiet.

Skelbimų kainos prisiunčiamos pareikalavus.

Bendradarbiams ir korespondentams raštų negrąžina, jei neprašoma tai padaryti ir neprisiunčiama tam tikslui pašto ženklų.

Redaktorius priima — nuo 4 val. ligi 5 val. popiet. Išeina kasdien, išskyrus sekmadienius

PRENUMERATOS KAINA: J. Amerikos valstybėse: Metams — $6.00. Pusei metų — $3.50; Trims mėnesiams — $2.00; Vienam mėnesiui — 75c. Kitose valstybėse prenumerata: Metams — $7.00; Pusei metų — $4.00 Kopija — .03c.

DIENOS KLAUSIMAI

VILNIAUS KLAUSIMAS

Prieš porą savaičių buvo pasklidę gandų, kad latvių politikai pradėję žygius taikinti Lietuvą su Lenkija. Mes tuomet aiškiai pabrėžėm, kad "iš tų šiaudų — nebus grūdų". Vadinas, kad nieko iš tų latvių pastangų neišeis. Lenkai geruoju Vilniaus neužleis, o lietuviai savo sostinės neišsižadės.

Neseniai Kaune prez. Smetona skaitė paskaitą apie lietuvių tautos paskirtį. Vilniaus klausimu savo paskaitoj tarp ko kito jis taip kalbėjo:

"Normalių Lietuvos santykių su Lenkija lietuviai nori ne mažiau už lenkus. Bet ginčo dalykas yra Lenkijos galioje, taigi ji turėtų Lietuvai pasiūlyti projektą jam spręsti. Jeigu n siūlo, tai, matyti, arba jo neturi, arba laiko, kad jis jų vienų jau išspręstas. O užmegzti Lietuvai santykius su Lenkija bet kuria kaina, kad ir išsižadėjus Vilniaus, būtų neišmintinga ir pavojinga. Tokiems žygiams būtų visai priešinga Lietuvių tauta, kaip ji buvo priešinga Hymanso projektams. Ir vis delto netrūksta mūsų politinėse srovėse žmonių, bet kuria kaina norinčių susiderėti su Lenkija. Ji- tie patys, kurie karo metu (1917 m.) siekė Lietuvai tik autonomijos, pasilikus Rusijos ribose arba prisiglaudus į Prūsiją. Šiandien vizionas aišku, kokio nerealaus būta jų realizmo. Vienas jų argumentas toks, kad Lietuva bedelsdama galinti pavėluoti ir susilaukti ko pikto. Bet, jei Lenkija neturi mums pikto tikslo, tai nėra ko bijoti, o jei turi, tai ginsimės, kaip liepia mūs pareiga.

"Tačiau reiktų būti geresnės nuomonės apie Lenkiją ir tikėtis, kad ateis laikas, kada ji turės pasiūlymą Lietuvai, neženeminantį jos garbės. Lenkijos reikalai, rodos, verstų tarp daryti, bet tuo tarpu, deja, nematyti jos gero palinkimo. Lietuviškų mokyklų buvo ne taip seniai Vilniaus Krašte arti dviejų šimtų, o dabar keliolika belikę. Visos kitos uždarytos. Lietuvių draugijos varžomos, lietuviai veikėjai persekiojami ir tremiami, susirinkimai ir pramogos kaime draudžiamos. Norint normalių santykių, turėtų pasitaisyti politikos oras. Kol jo nėra, to negali būti ir pasitikėjimo derybomis. Bet jei šiandien netenka rimtai kalbėti apie normalius santykius, tai būtų pravartu tartis apie geresnį modus vivendi. Iš anksto galima spėti, kad lenkai darytų priekaištą lietuviams, kad jie persekioją lenkus Laisvoje Lietuvoje, ir šauksią, kad lenkai persekioją lietuvius Vilniaus krašte. Aš manau, kad Lietuva neatsisakytų ir šia tema aiškintis su Lenkija, svarstyti ir lyginti mažumų kultūros buitį visapusiškai, kaip yra savo laiku tarusis ir susitarusi su ja dėl gyventojų susisiekimo palei administracijos liniją.

"Pagaliau pravartu sustoti ties vadinamuoju įsisenėjimo argumentu. Girdi, jei taip ilgai nebus Lietuvos santykių su Lenkija, tai Vilniaus ginčas galutinai savaime išsispręsiąs lietuvių nenaudai. Bet čia galima priminti, kad arti dviejų tūkstančių metų yra praėję, kaip žydai buvo išstumti iš Palestinos, taip, kaip rodės, jog niekuomet jie nebegrįš tenai, o šiandien betgi grįžta. Vilnius ne už jūrių marių, kaip Palestina, o čia pat mūsų pašonėje, ir tik keliolika metų jis randasi Lenkijos valdžioje.

"Jei lenkai nori su mumis turėti gerų santykių (o tuo reiktų tikėti), tai jie supras mūsų teisę, supras ir tą lietuvių gilų jausmą, kad Vilnius yra lietuvių garbės ir svajonių tikslas, pagaliau, kad grąžinusi Vilnių Lietuvai, Lenkija būtų stipresnė, nes turėtų Lietuvoje tikro draugiškumo lanką. Tai būtų atitaisyta skriauda, Lenkijos padaryta Lietuvai".

Kas čia prez. Smetonos pasakyta, patvirtina mūsų pasakymą, kad lietuvių tauta Vilniaus neišsižadės. Vadinas, jei lenkai nori normalių kaimyniškų santykių su Lietuva, jie turi atitaisyti padarytą Lietuvai skriaudą.

VOKIETIJOS RINKIMŲ REIKŠMĖ

Apie neseniai buvusius Hitlerio rinkimus Vokietijoj pasaulio spauda vis dar gana daug rašo. Anot dienraščio "Ryto", "Prager Presse" rašo: "Nacijonalsocializmas švenčia tokį trijumfą kokio niekada niekas nešventė. Nesvarbu, ar gyventojus tik tam kartui apsvaigino ir apglušino radio kalbų, susirinkimų, proklamacijų, laikraščių straipsnių, plakatų kruša, ar jiems ilgam laikui atimtas kritiškumas, drąsa ir inicijatyva: reikalo tat nepakeičia. Kai atėjo reikšmingas momentas, jie veik nė žodelio netarė prieš užsienio politikos srity padarytą smurto aktą, kurio pasėkų dar negalima pramatyti. Jie abejingai sankcijonavo sutarties sulaužymą ir davė vyriausybei carte blanche. Jų garbė nebuvo pažeista, ir todėl jos nereikėjo atstatyti. Savo laisvę jie atidavė į vadų saujos rankas, kurie skelbia naujus teisės principus. Vokiečių tauta dreba dėl taikos, kaip visos kitos tautos, tačiau ji neturi drąsos reikalauti tą taiką užtikrinti prieš avantiūrinius sprendimus. Ji net renka reichstagą, apie kurį žino, kad jis susirenka tik pasiklausyti kalbų ir pasiimti mėnesinės algos. Jeigu ją ragintų balsuoti kitu kokiu reikalu, ji tat atliktų taip pat mechaniškai.

Trečiojo reicho gyventojai šiandien yra pasiruošę už viską balsuoti ir viską patvirtinti, ką jiems pateiks režimas. Ji tat įrodė kovo 29 d. Tą dieną buvo renkamas reichstagas, tačiau iš tikrųjų tai buvo plebiscitas dėl visko, ką režimas iki šiol padarė ir ką dar padarys. Ar tai vokiečių valios pareiškimas? Ne, tai nuo jos atsisakymas arba, kas dar blogiau, pareiškimas, kad vokiečiai yra bevaliai.

Galima būtų paklausti, ar iš tikrųjų vokiečių tauta taip jau vieningai ir reiškia entuzijazmą dėl Hitlerio užsienio politikos. Gana tiksliai atsakytumėm sakydami, kad tas entuzijazmas toks pat, kaip ir pritarimas nacijonalsocijalizmui. Tai kas gi atsitiko vokiečių tautai? Nejaugi ji pasidarė nepilnametė? Šiandien ji balsuoja už taiką; rytoj gal balsuos už karą? Ar ji jau nebegali būti atsakinga?

Daug ko galima klausti. Vokiečių mįslė darosi vis paslaptingesnė, neaiškesnė, bevil tiškesnė. Tik viena tenka konstatuoti, kad treji absoliutinio režimo metai tai didelei tautai padarė demoralizuojamos įtakos. Moralinis stovis, kokiame dabar yra Vokietija, gal pasidarys aiškesnis, jei atsiminsim, kad 1933 m. kovo 5 d. nacijonalsocijalizmas tegavo tik 43,9 proc. balsų, taigi, prieš trejus metus 56,1 proc. dar buvo kitaip manančių; šiandien už jį jau pasisako 98,79 proc. Niekada dar nėra buvę tokios visuotinės kapituliacijos: o kapituliacija moralės niekada nestiprina" — baigia "Pr. Presse".

RAGINA DAUGIAU VEIKTI

"Darbininkas" žodį kitą parašęs apie SLA ir tautininkų pastangas apsaugoti tą organizaciją nuo socialistų ir komunistų, ragina ir Lietuvių R. K. Susivienymą Amerikoj daugiau dirbti. Anot jo, tautininkai, begindami SLA nuo socialistų, išvysto veiklumą ir daug uolaus sumanumo. "Darb." sako, kad:

> "Mūsų katalikiškam Susivienijimui negręsia panašus pavojus. Jo konstitucija reikalauja, kad nariai eitų katalikiškas pareigas ir tuo būdu apdraudžia Susivienijimą nuo įsibriovimo nekatalikiškojo elemento. Čia tenka tarti pagarbos ir dėkingumo žodis pirmiesiems mūsiškio S-mo organizatoriams, kad taip apdairiai apsaugojo jo neliečiamybę. Bet — tykus ir stovįs ant vietos vanduo pamažėliu ima pelėti ir gęsti."

LRKSA dabar gyviau veikia negu kuomet nors pirmiau. Tačiau tai dar nereiškia, kad negalėtų daugiau veikti. Dėl to laikraštis ir sako:

> "Jame daug veikiama. Jau patsai jo organas "Garsas" įeinąs į katalikiškosios spaudos šeimą, smarkiai stiprina katalikų frontą. Skaitlingos Pennsylvanijos katalikų kolonijos juomi kaip tiktai ir maitinasi. Atimkite S-mo organą iš tos apylinkės, ir tenykštė katalikybė, o dar daugiau lietuvybė atsiras rimtame pavojuje.
>
> "Taigi SLRKA vien su savo organu jau atneša neapskaitliuojamą naudą. Tačiau pati organizacija galėtų daugiau veikti - bruzdėti. Ji turėtų būti platesnė, visuomeniškesnė. Ypač galėtų išplėsti savo veiklą ir įtaką Naujosios Anglijos lietuvių kolonijose, kurios puikiai mokėtų sunaudoti tokį pliusą kaip SLRKA. Reikia tad ieškoti naujų veikimo etapų, kad SLRKA neštų visuomenei naudą, atitinkamą organizacijos didumui, turtui ir svarbai".

Žinoma, kad taip. Dabar eina tos organizacijos vajus. Katalikų veikėjai yra prašomi į talką naujiems nariams prirašyti. Yra daromos pastangos ir Naujojoj Anglijoj LR KSA čarterį registruoti, kad pašalinti ten kliūtį organizacijos augimui. Be to, rengiamąsi prie Aukso Jubiliejaus Seimo, kuris bus Chicagoj birželio 29 d. Taigi, šiemet turime keletą gražių progų išplėsti LRKSA veikimą, padidinti kuopas ir jos visą veikimą dar labiau pagyvinti.

* * *

Vokietijos didysis Zepelynas (Hindenburg) užsimojo skristi per Atlantiką net dvidešimts kartų. Tai bus ne be šiaip jau skrajojimas "dėl sporto", bet vežios pasažierius ir prekes.

Ar šiaip ar taip kalbėsim, gyvenam įdomioj gadynėj. Seniau ir laivais važinėjimas buvo nepaprastas dalykas, o dabar lėktuvai lyg kokie paukščiai per plačiuosius vandenynus skrajoja.

Ką Padarė Nemuno Potvynis

Šiurpūs Vaizdai Nemuno Pakrantėse

Purvini ledų kalnai

Praėjo pro Kauną baisus Nemuno potvynis. Keletą dienų skaitė visa Lietuva apie pakilusį vandenį, apsemtus trobesius, namus ir laukus. Stebėjosi, apgailestavo ir pagaliau jau pradeda pamiršti. Bet potvynio padariniai dar nepranyko, ir tie, kuriuos palietė piktoji Nemuno srovė, ilgai negalės jų pamiršti. Nes kai kurių vietų gyventojams padarytų nuostolių negalima bus išlyginti per keletą metų. "Mūsų Laikraščio" bendradarbis aplankė nuo potvynio nukentėjusias Kauno apylinkes ir nori pasidalinti su skaitytojais savo liūdnais įspūdžiais. Nuo pat Kauno, Zapyškio linkui, abiejuose Nemuno krantuose riogso sugrūsti purvinų ledų kalnai; laiko prispaudę dirvas, pievas ir ūkininkų daržus ir darnegreitai ištirps, negreitai atiduos savininkams smurtu užgrobtus plotus.

Baisaus naikinimo pėdsakai

Štai Kauno - Raudondvario plentas. Tuojau už Vilijampolės prasideda klaikūs vaizdai. Septynių kilometrų ruože ant plento matyti potvynio pėdsakai. Potvynio srovė veržėsi per plentą, nuplovė nuo jo smėlį ir palaidą žemę ir apsėjo žvyru gretimas dirvas ir pievas. Vietomis išplauta akmenų skalda, kuri dabar išsklaidyta po laukus. Visur nunešti tiltėliai, išgriauti kelių pylimai, išverstos tvoros. Skaudus vaizdas Veršvų kaimo laukuose. Dešinėj pusėj plento dirvų rėžiai užnešti geltonu smėliu, žvyru, akmenimis. Ruožą išvežtą mėšlą ir visas trąšas vanduo nuplovė, o paliko storą smėlio sluoksnį. Liūdnai atrodo žiemkenčiai pasėliai. Vietomis jie išplauti, vietomis dumblu apsėtė, kai kur visai jų nematyti. Kairiajame plento šone, nuo Nemuno nusės, dar klaikesnis vaizdas. Čia visai nebėra dirbamų dirvų, nematyti pasėlių, pranyko rubežiai ir ežios. Tik smėlio ir dumblo storas sluoksnis guli prispaudęs laukus ir pievas.

Ašarų ir skundų potvynis

Saulutei šviečiant, po laukus vaikščioja žemių savininkai. Ašarotom akim žvalgosi po laukus, dejuoja ir skundžiasi. Pražuvo žiemkenčiai. Sunaikintos pievos ir ganyklos. Išplauti ir smėliu apkloti daržai. Paplauti trobesių patamatai. Sugriautos krosnys, užversti grioviai, išverstos tvoros. Tiesiu viduriu kaimo riogso sugriautas kluonas. Kur pavasarį reikės sėti vasarojų, kur išleisti gyvulius? Negi nukasi nuo laukų smėlio sluoksnį storą. Toks vaizdas tęsiasi penketą kilometrų, per abiejų Veršvų kaimus. Tas pats, vietomis dar baisesnis, vaizdas Lampėdžių apylinkėje. Visur klaikus sunaikinimas, milžiniški nuostoliai. Net kelio į Lampėdžius visai nežymu. Reikia klampoti šlapiomis dirvomis ir dumbluotais smėlynais.

Šiurpios smėlio dykumos

Dar klaikesnis vaizdas Kaniukų kaimo ribose, arčiau prie Raudondvario. Čia visai nebėra pievų ir ganyklų. Kur buvo gražūs pievų plotai, nuo mažesnių buvusių potvynių pagerinti, pašarinėmis žolėmis apsėti, ten dabar klaikios smėlio dykumos, išraižytos sraunų upelių. Vietomis talkšo vandens tvenkiniai ir gana dideli ežerai. Vietomis smėlio sluoksnis siekia 3 metrus storumo. Argi beiškils iš po jo gražios kaniukiečių pievos? Taip pat sunaikintos ir dirvos.

Plento vietoje gilus ežeras

Kaniukų kaimo gale stovi lenta su raudonu parašu: 'Pravažiavimo nėra'. Kurgi bebus, kad plentas prasmegęs kiaurai žemę. Kai ties Šilelio kaimu susigrūdo ledų kalnai ir nepraleido vandens, Nemuno srovė prasiveržė Kaniukų kaimo linkui, sunaikino jų pievas, nunešė plento alkūnę, apie 100 metrų ilgumo ir jo vietoje paliko 9 metrų gilumo ežerą. Dabar čia plaukioja laiveliai ir žmonės gaudo žuvis. Pro čia srovė pasuko į Nevėžį; vietomis jo vaga užvertė smėliu, pėrėjo skersai Nevėžio upę ir padarė jai naują vagą, pagal Raudondvario sodybas. Taip susijungė Nemunas su Nevėžiu. Šiurpu žiūrėti į šituos plotus. Čia balto smėlio kalnai, čia gilios daubos, pilnos vandens, čia naujai išrausti upeliai skalauja dirvas. Per tuos plotus plaukia Nevėžis, kurio krantų visai nežymu. O už jo, mėlynuoja naujoji vaga, toje vietoje, kur buvo derlingos Raudondvario dirvos. Plačius jų rėžius nusinešė Nemunas, palikdamas vandens tvenkinius ir ežerėlius.

Ant bedugnės kranto

Štai Kaniukų kaimo ūkininko Stankevičiaus sodyba. Ji stovėjo apie 40 metrų nuo plento. Dabar plento nebėra. Ir ūkininko kiemas pražuvo. Per porą metrų nuo paiangės stovi stati, 8 metrų aukštumo pakriūtė, o žemiau jos tyvuliuoja ežeras, kurio vidury je yra 5—6 metrais gylio. Tik per plauką nenuvirto trobesiai į tą gilų ežerą, atsiradusį per vieną dieną. Visi daržai, ligi pat trobesių grioviais išrausti, smėliu ir akmenėliais apkloti. Ilgų metų triūsas sunaikintas, žiauriai atimti pragyvenimo galimumai. Pasitinku pulkelį kaimiečių, klausiu apie potvynio padarytus nuostolius. Vieni tyli, kiti liūdnai numoja ranka. Vienas žilagalvis atsako man drebančiu balsu

Pasakykit, kaip mums dabar gyventi?

— Juk matai tamsta, kas čia padaryta. Laukai pražuvo. Tik ant kalno dar liko po sklypelį, bet ten pati blogiausia žemė, žvyrynai. Daržų beveik nebturime — šiemet nebus kur pasodinti daržovių. Pievų neliko nė vienos pėdos. Kurgi reikės išginti gyvulius? Juk tų smėlio kalnų mes nenukasime, upelių ir žerų neužpilsime... Galbūt ir mūsų vaikai nebeatgaus tų plotų, kuriuos šiemet Nemunas atėmė... Laikydavom po keletą karvių, pieną veždavom į Kauną, vis litą sugriebdavom, o dabar?.. Viskas pražuvo. Pasakykite, ponuli, kaip dabar mums gyventi? — ir senuko akyse sužibėjo ašaros.

Tikrai baisu. Vagis pavagia gyvulį, rūbą, įrankį, bet vis dar šis tas lieka. Net gaisras nėra tiek baisus. Jis žemės neliečia. Potvynis tiems žmonėms atėmė jų dirvas, pievas, daržus, — viską. O atėmei iš ūkininko žemę maitintoją — jis lieka elgeta. Tokie pat klaikūs, gal šiek tiek mažiau nuostolingi vaizdai, matyti kaimajame Nemuno krante. Nuo Aleksoto, Marvelės kaimo, Marvos kaimiečiai ir daugelis pakrantėse gyvenančių vienkiemių sunkiai nukentėjo nuo potvynio. Ant žiemkenčių guli ledų kalnai, kurie sunaikino pasėlius. Išplauti geriausi daržai ir sodybų apylinkės, kur augindavo agurkus ir kitas daržoves. Pakraščių dirvos ir ganyklos užneštos smėliu, užpiltos aštriu žvyru. Gyventojai vaikščioja nuleidę galvas ir gailiai dejuoja. Jiems reikalinga skubi pagalba. Todėl visi Lietuvos gyventojai turėtų atjausti jų nelaimę, sulyg išgalės jiems pagelbėti, aukojant fondui nuo potvynio nukentėjusiems šelpti.

J. M. "M. L."

KIEK SVERIA DIDŽIAUSIEJI PASAULIO LAIVAI

Anglų karo laivas šarvuotis "Nelson" sveria 34,000 tonų, arba 680,000 centnerių. Neseniai baigtas statyti anglų keleivinis laivas "Queen Mary" sveria 57,000 tonų, o su visu kroviniu 85,000 tonų. Kad aiškiau suprasti šito milžino svorį, padarysime tokį palyginimą. Vidutinio ūgio suaugęs žmogus vidutiniškai sveria apie 75 kilogramus. Taigi, minėtas anglų laivas, kuris šiuo metu yra didžiausias pasaulyje, tuščias sveria tiek, kiek 808,000 vyrų. O su visu savo kroviniu jis atsvertų vieną milijoną ir 212,000 suaugusių žmonių. Šito milžino mašinos turi 200,000 arklių jėgų.

SVARBUS DEŠIMTMETIS LIETUVOS GYVENIME

Šių metų balandžio 4 d. sukėjo dešimt metų, kaip Jo Šventenybė Pijus XI konstitucija "Lituanorum gente" įkūrė Lietuvos Bažnytinę provinciją. Tuo būdu įsteigtos mūsų penkios vyskupijos.

Paminėdami tą svarbų Lietuvos katalikų gyvenime įvykį išspausdintas Lietuvos universiteto docento, semin. rektoriaus kan. P. Penkausko straipsnis.

VALIO LIETUVOS JAUNIMAS

Jaunosios mūsų inteligentijos tarpe žymu tikybinis atgimimas. Gavėnios metu uoliai lankomos rekolekcijos. Lietuvos studentija jau nebepasitenkina paprastomis rekolekcijomis. Norėdami geriau savo sielos reikalus sutvarkyti, jie ryžtasi keletui dienų visai pasitraukti nuo pasaulio, užsidaryti vienuolyne. Tokias uždaras, rekolekcijas inteligentai vyrai šiemet atliko pas jėzuitus. Inteligentės gi Pažaisly, pas šv. Kazimiero seseris. Rekolektančių susidarė tiek daug, kad sudaromos net try pamainos.

NAUJAS PRASIMANYMAS PINIGAMS VYLIOTI

SUOTAS. — Šioje apylinkėje žmonės gauna "Tarptautinės" loterijos lapelių — šalin krizis. Lapeliuose parašyta kelios taisyklės, kurių ėmėjas privaląs griežtai ir sąžiningai laikytis. Pabaigoj lapelių surašytas 6 pavardės su adresais. Užpildytas lapas reikia pasiųsti pirman sąraše pažymėtam asmeniui, pridėjus 70 centų (su perlaida kaštuoja vienas litas). Kiekvienas galįs išlošti 11,000 litų, atskaitant 10 nuoš. ginklų fondui. Taigi ši loterija yra sujaudinusi nevieną. Bet nežiūrint į šias siūlomas gėrybes, kiekvienas rimtai pagalvojęs žmogus gali suprasti, jog čia yra labai gudrus pinigų viliojimas.

Mažųjų Skaitytojų Skyrius

Pirmoji Šv. Komunija

(Imta iš kun. J. Marcinkaus "Pirmoji Komunija")

Pirmoji Komunija ir Tu

Gerasai vaikeli, ar tu rimai pagalvojai ką reiškia pirmoji komunija? Juk tai gražiausioji ir brangiausioji tavo vaikystės diena. Tą dieną Džiaugiasi drauge su tavimi dangus ir žemė. Tavo širdelė irgi yra perpildyta tuo nepaprastu džiaugsmu, ką tu net nemoki žodžiais nupasakoti. Kaip gi tu nejausi to dangiško džiaugsmo, kad Šv. Komunijoje į tavo širdį atėjo visa Šventčiausioji Trejybė: Dievas Tėvas, Dievas Sūnus, ir Dievas Šventoji Dvasia. Kaip gi tau nesidžiaugti, kad tavo sieloje vieši brangiausis dangaus ir žemės Valdovas — pats Dievas.

O Marija, toji dangaus Kalienė, Jėzaus Kristaus Motina, džiaugiasi kartu su tavimi ir nori, kad tu save patiestum Josios globai.

Tavo Angelas Sargas maloniai plasnoja sparnelius, pairyžęs saugoti tave nuo viso pikto. Nepamiršk į Angelą Sargą sukalbėti maldelės, kad jis tave visuomet saugotų.

Tu, mielasai vaikeli, pasitenk tą giedrųjį pirmosios Komunijos džiaugsmą palaikyti. Tu tą džiaugsmą turėsi ir ugdysi, jei eisi nuolat išpažinties, nepapildysi sunkios nuodėmės ir tankiai kviesi pas save tą dangaus Svečią — eisi šv. Komunijos.

Tu žinai, kad danguje yra daug šventųjų. O jie tapo šventais, kad nuolat eidavo šv. Komunijos. Juk ir tu nori būti geras ir šventas, taigi ir tu nuolat, sulig išgalių, eisi šv. Komunijos.

Šių laikų šventoji, šv. Kūdikėlio Jėzaus Teresė, ypatingai brangino šv. Komuniją ir dažnai ją priiminėdavo. Todėl šiame aprašyme rasi jos idomų gyvenimo aprašymą, kuris tau patiks, kad ir tu panorėsi panašiai gyventi. Jei tu paseksi šv. Teresėlės gyvenimą, melsies jos maldomis, tai visą gyvenimą išbūsi geras (a), mylės tave gerasis Dievulis, džiaugsis tavimi, tėveliai, broliai, sesutės ir visi žmonės. Taigi visuomet būk geras (a), mylėk Bažnyčią, brangink pirmąją Komuniją ir žinok, kad *pirmoji Komunija bus brangiausis ir gražiausis tavo gyvenimo prisiminimas.*

Tu žinai, bet nepamiršk!

Gerasis vaikeli, tu jau toks, kaip ir suaugę: eini išpažinties, priimi šv. Komuniją, klausai šv. Mišių. Bet niekuomet nepamiršk ir neapleisk savo sielos pareigose.

Tu žinai, bet nepamiršk, kad ryte reikia sukalbėti poterėlius, prieš ir po valgio, persižegnoti, vakare taip pat sukalbėti poterėlius.

Tu žinai, bet nepamiršk, kad ryte, per pietus ir vakare reikia sukalbėti "Viešpaties Angelą". Taipogi susitikus kataliką, ar įėjus į katalikų gyvenantį namą, pasveikinti: Garbė Jėzui Kristui.

Tu žinai, bet nepamiršk, kad sekmadieniais ir šventadieniais privalai išklausyti šv. Mišių. Ir būdamas bažnyčioje pasistenk visose pamaldose dalyvauti. Jeigu neturi galimybės būti sekmadienį ar šventadienį bažnyčioje, tai sumos laike nuoširdžiai pasimelsk namie.

Tu žinai, bet nepamiršk, kad kada tik galėdamas būti bažnyčioje tuoj pagalvok: ar buvau geras, ar neįžeidžiau Dievulį, ar nereikia eiti išpažinties? Kas antra, trečia savaitė; kas mėnuo, o jau nerečiau kas antras mėnuo būtinai eik išpažinties ir priimk šv. Komuniją.

Tu žinai, bet nepamiršk, kad rūkyti, girtauti ir kortomis lošti, tai blogi įpročiai ir tau jie tebūna nežinomi.

Tu žinai, bet nepamiršk, kad savo pareigas turi atlikti gerai, turi skaityti geras knygas ir laikraščius, mylėti Dievą, Bažnyčią, tėvelius, savuosius ir artimus; tuomet būsi tikrai geras vaikas.

(Bus daugiau.)

Stebūklinga Žolelė

Kartą Ispanijoj gyveno naldingas vienuolis, kuris vinuomet buvo linksmas. Žmonės sakydavo, kad jis su savimi nešiojasi stebūklingą žolelę, kuri jį padaro šventą ir patenkintą.

Karalius pašaukė jį pas save ir paklausė, ar tai tiesa ką, ką žmonės kalba apie stebūklingą žolelę.

— Tiesa, karaliau, — atsakė vienuolis, — šitą žolelę aš nešiojuos visuomet su savimi, ir ji man pagelbsti visose sunkenybėse ir pagundose.

— Ją greitai gali sunaudoti? — sako karalius.

— Ne, karaliau! Ji kas kart auga vis didyn ir didyn.

— Gerasis tėve, ir man jos duok. Bet ar visuomet ji pagelbės?

— Taip, karaliau! Jei ją teisingai vartosi, visuomet pagelbės.

— Tai ilgiau nebelauk, ir man atnešk tos stebūklingos žolelės, — tarė nekantrus karalius.

— Aš ją čia turiu! Mintis apie Dievo buvimą ir yra ta mano stebūklinga žolelė. Šita mintis padaro visus džiaugsmus gražesniais, visus skausmus saldžiais ir atitolina pagundas. Pamėgink, karaliau, ir aš tvirtinu, kad pagelbės.

Vertė *Liudvikas.*

Juozukas: — Kiek tau metų?

Stasiukas: — Jau penktus baigiu.

Juozukas: — O aš septintus!

Stasiukas: — Tai už dviejų metų aš tave pavysiu.

Paskutinis Šiurkštus Žodis

Marytė linksmai žaidė kieme su savo broliuku. Tik štai motutė išeina iš priemenės ir sako:

— Marike, tavo draugė mirė.

— Mama, kas mirė? — paklausė nustebusi mergaitė.

— Tavo Onikė, su kuria dar neseniai žaidėt sode, — paaiškino motina.

— Ar ta Onytė, kuri su raudonu sijonėliu prie mūsų buvo?

— Ta ta, Grikšų Onutė.

Marytė greitai pametė žaislelius, palikdama juos vienam broliukui, ir užbėgo už namo kampo.

Jos lūpytės drebėjo ir iš akių pradėjo birėti ašaros.

Marytė prieš keletą dienų žaidė su Onele. Onelė jai labai tiko. Ją nusivedė į daržėlį, į sodą, pas upelį. Jai rodė savo dėžutes, kaspinėlius, spalvuotus popierėlius, paveikslėlius. Bet jiedvi bežaisdamos susipyko, ir Marytė pasakė Onelei vieną šiurkštų žodį. Užtat dabar Marelė ir verkė. Jai pagailo Onelės, nes ji buvo tokia gera. Dabar Marytė nebegalės atsiprašyti už tą šiurkštų žodį, nes Onytė jau mirė. Ir Marelė verkė karštai melsdamasi už Onelę.

A. Šlinskis.

Veidrodis

Matilda buvo labai ūmi. Motina jau ne sykį jai buvo įdėm nurodžiusi, kaip yra nuodėmingas, biaurus ir kenksmingas piktumas, ir prašyte prašė, kad būtų nuolaidesnė. Matilda tačiau vis nesitaisė.

Vieną sykį sėdėjo ji prie savo siuvamojo stalelio, ant kurio stovėjo dailus indas su gėlėmis. Jos mažas brolelis ėmė ir numetė netyčia tą indą ant žemės ir sukūlė jį į gabalėlius. Matilda baisiai supyko. Jos akys sužibo piktumu, ant kaktos išsivertė gyslos, ir visas veidas pergedo.

Motina greit pakišo jai veidrodį prieš veidą. Matilda net krūptelėjo, save pamačiusi. Pyktis tuoj praėjo, ir ėmė ji verkti.

"Žiūrėk, dukrele, kas gali būti biauriau už pyktį?" tarė motina. "Jei tu taip nuolat darysi, tai per ilga tie biaurūs bruožai atsimuš tavo veide ir visas jo meilumas išnyks."

Matilda šį kartą paklausė motinos ir visomis pajėgomis stengėsi savo piktumą valdyti. Nuo to laiko ji tapo geresnė, ir meilumas padailino jos veidą.

Paukščiai

Viename kaime daug buvo vaisinių sodų, ir iš tolo jis atrodė kaip koksai miškas. Pavasarį, žydint medžiams, visur kuogardžiausiai kvepėjo ir buvo dideliai ramu; rudens nuo obuolių, kriaušių ir slyvų net šakos linko.

Medžiuose bei erškėtynuose pilna buvo paukščių, kurių gražūs giedojimai linksmino širdį. Tėvai ne sykį draudė savo vaikus, kalbėdami: "Neskriauskite, susimildami, paukštelių ir nelieskite jų gūžtų, nes tuo užrūstintumėte geriausį Dievą, kurs žiūri pievas ir maitina paukščius. Mums pasidžiaugti davė Dievas gėlėms gražiausias spalvas bei gardžiausį kvapsnį, o paukščiams malonius balselius."

Atsirado tačiau ištvirkėlių vaikų, kurie ėmė išimdinėti ir draskyti gūžtas. Išbaidyti paukšteliai išskrido iš tos apylinkės toliau. Soduose ir laukuose nustojo skambėję paukštelių balsai. Visur buvo tylu ir liūdna.

Nedori ištvirkėlių vaikų darbai turėjo dar ir kitokių liūdnesnių pasekmių. Priviso neregėta daugybė kenksmingų vikšrų, kuriuos paprastai surankioja paukščiai, ir nugraužė lapus bei žiedus. Medžiai stovėjo pliki, kaip vidužiemy, ir pasileidėliai vaikai neturėjo nė vieno obuolio valgyti, nors kitais metais visokių vaisių būdavo didelė daugybė.

Dr. K. J.

Popierinės Bulvės

Kartą mokiniams belošiant kortomis, netikėtai ten užėjo mokytojas. Jie pagriebę kortas nuo stalo, sumetė į palovy esantį rūsį, besiskubindami nepastebėjo, kad rūsio lentos nesandariai uždarytos ir jos iš ten matosi. Paskui visi pagriebė po knygą ir tartum nieko nebūtų atsitikę, atsistojo pasitikdami mokytoją.

Įėjęs mokytojas akyliai apsidairęs klausia jų:

— Tai ką jūs čia veikiate?

— Ruošiam ryt dienai pamokas, — ponas mokytojau.

Mokytojas vėl apsidairė.

— O kas per duobė ten palovy? — vėl paklausė.

— Tai yra rūsys bulvėms, ponas mokytojau, — atsakė mokinys, kuris arčiausiai jos stovėjo.

— Na tai žiūrėkite man, — pasakė šypsodamas ir pagrasė pirštu mokytojas. — Jeigu neatprasite vartuoti popierines bulves, tai kitą sykį patirsite, kur pipirai auga. *Aš*

Vieversėlis

Pavasaris — čyru vyru,
Grįžau iš Afrikos tyrų:
Dabar jums dainuoju,
Dabar jums dainuoju.

Kas dainuoti man uždraus:
Čyru vyru lig dangaus.
Dabar jums dainuoju,
Dabar jums dainuoju,

Kelkis, žeme, buskit, kluoniai:
Čyru vyru skamb maloniai:
Dabar jums dainuoju,
Dabar jums dainuoju,

Čyru vyru, čyru vyru
Iki saulės net pakylu:
Dabar jums dainuoju,
Dabar jums dainuoju,

Čyru vyru skamb dainelė:
Kelkitės, visi miegaliai!
Dabar jums dainuoju,
Dabar jums dainuoju,

Pavasaris čyru vyru,
Grįžau iš Afrikos tyrų:
Dabar jums dainuoju,
Dabar jums dainuoju,

JUOKIS JEI PATINKA

— Joneli, kodėl tu užtiškusi ant popieriaus rašalo lašą vadini "žydu"?

— Mat, tėte, skutu, skutu ir niekaip negaliu juo atsikratyti, kaip prikibusio žydo parduotuvėj.

Mokytojas aiškina vaikams apie tai, kaip žemė sukasi aplink saulę:

— Įsivaizduokite sau vaikučiai, kad mano galva yra žemė. Taigi, kada saulė bus aukščiausiai, tai mano galvos gyventojai turės pietus.

— Tai turbūt mokyti tamstos galvos gyventojai — atšovė mažas Petriukas — maniškiai tai nelaukia pietų, kanda kada tik nori, nežiūrėdami, ar saulė aukštai ar žemai.

— Ai, ai, dantį skauda!

— Labai skauda?

— Ai, kaip skauda!

— Kad tai būtų mano dantis, duočiau jį išimti.

— Aš taip pat duočiau, kad tai būtų tavo dantis.

Mokytojas: — Jonuk, kodėl šiandie pavėlavai į pamokas?

Jonukas: — Buvau reikalingas tėtei.

Mokytojas: — Ar negalėjo kas kitas tave pavaduoti?

Jonukas: — Tėčiui tik aš buvau reikalingas: jis mane į kampą pastatė.

L. Žitkevičius.

Mano Plunksna

Mano plunksna ne auksinė,
Bet gerai ji rašo.
Daug vainikų ji pripynė,
Nors pati nėra auksinė.
Ko iš karto nesutrynė,
Tai paskiau aptašo —
Mano plunksna ne auksinė,
Bet gerai ji rašo.

Morkus: — kodėl tu Norkau, neleidi savo sūnaus į savąją parapijinę mokyklą?

Norkus: — Neturiu iš ko. O čia žinai, reikia mokėti už mokslą ir knygas.

Morkus: — Na, o už vaiko valgį ir aprėdymą ar turi iš ko užmokėti?

Norkus: — Zinoma, kad turiu. Už dyką, žinai, kad niekas jo nepavalgydina nei neaprėdo.

Morkus: — Taigi, aš rodos nesuklysiu pasakęs, kad jeigu Tamsta turi iš ko jį aprūpinti su valgiu ir drabužiais, tai lengvai gali rasti ir tą ekstrą dolerį dėl jo katalikiško mokslo ir auklėjimo.

— Mama, kodėl neleidi katino valgyti su mumis?

— Vaikeli, kad jis su ūsais.

— Kodėl tėtis valgo, juk ir jis su ūsais?

Mokytojas: — Kokį tu žinai plėšrųjį paukštį?

Jonukas: — Vištą.

Mokytojas: — Vištą?!

Jonukas: — Kad ji nuolat mėšlyną kapsto.

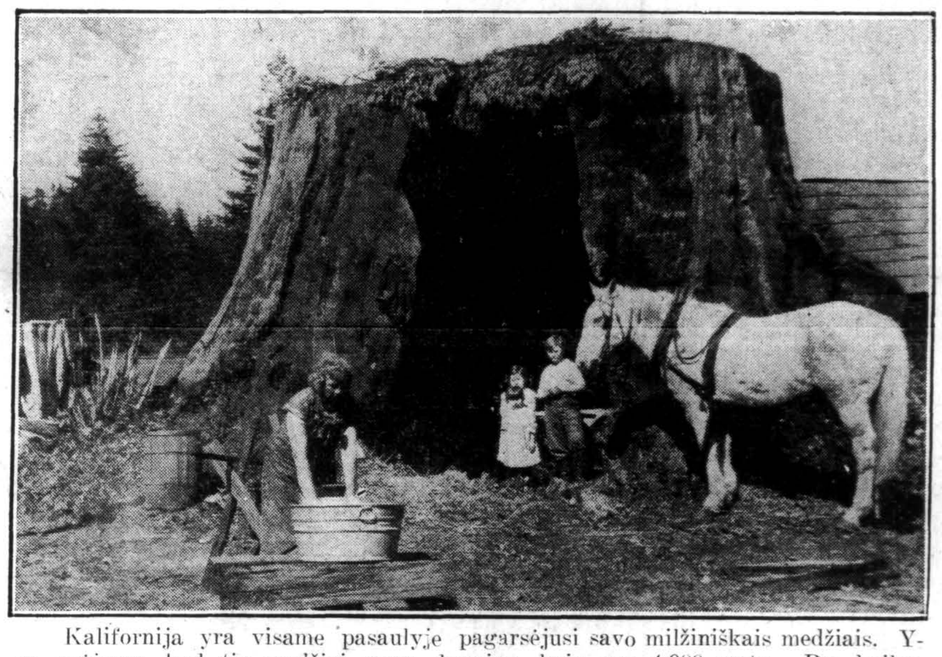

Kalifornija yra visame pasaulyje pagarsėjusi savo milžiniškais medžiais. Yra spėjama, kad tie medžiai augo daugiau, kaip per 4,000 metų. Per kaikuriuos tų medžių pravedami tuneliai ir padaromi vieškeliai. Čia matome tokio medžio kelmą, kurio vidų žmogus taip iškirto, kad pasidarė gyvenamą namą. Ta vieta randasi netoli nuo Crescent City.

UNCLE WIGGILY'S TRICKS

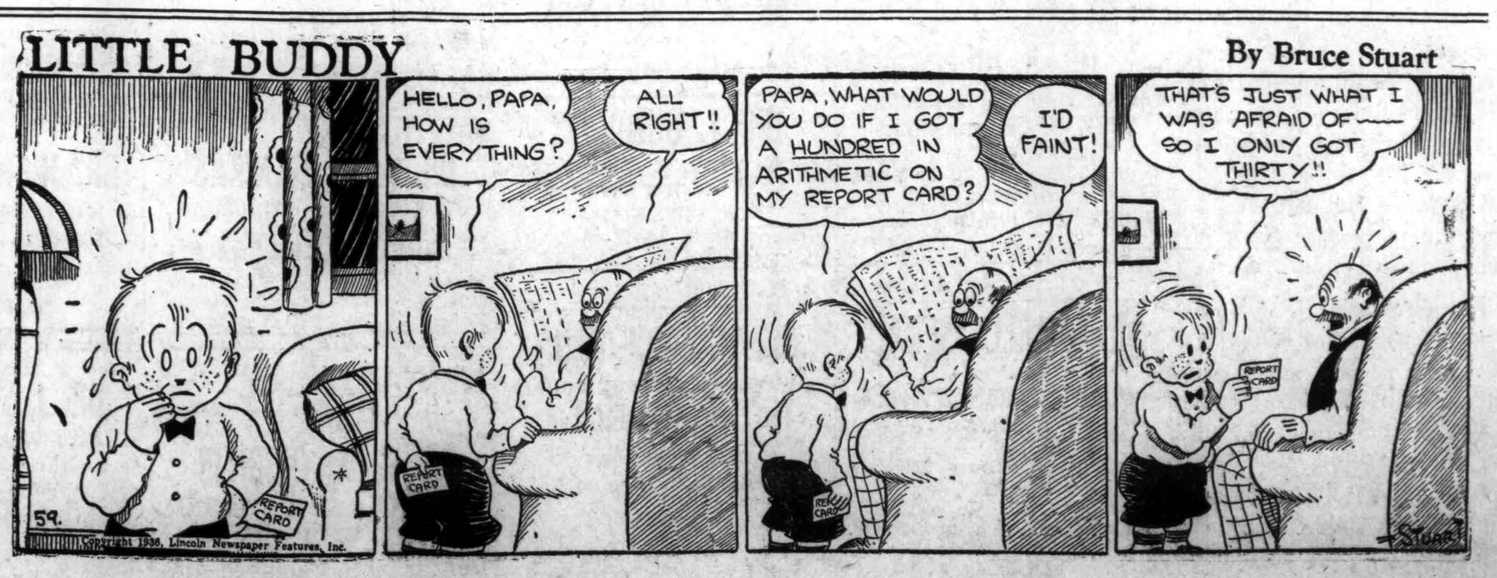

Oliver Goldsmith.

Ji Nusilenkė Kad Laimėtų

arba

VIENOS NAKTIES KLAIDOS

(5-kių veiksmų komedija)

Sulietuvino **Kun. K. Jenkus.**

(Tęsinys)

Visi: — Gerai, gerai.

Vainys: — Kai svečiai atvažiuos nekaišiokit galvų pro langus, kas tokie atvažiavo, nes paskui išsigandę lyg žiurkės išsislapstysite.

Visi: — Ne, ne, ne!

Vainys: — Tu, Raulai, — nors bendrai tavo darbas prie arklių, bet šia proga ruoškis prie šio staliuko. Tu, Vladai, užmiršk arklą ir stovėk už mano kėdės. Bet ne taip rankas kišenėse. Ištrauk rankas iš kišenių, nesikrapštinėk! Ak, koks tu lokys! Žiūrėk kaip Raulas daro, nors ir jo pirštai atrodo, lyg dešriukės, bet iš bėdos galėsiu jais pasinaudoti.

Raulas: — Vainy, sek mano pavyzdžiu ir laikykis kaip aš. Juk aš buvau kariuomenėje.

Vainys: — Neplepėk, Raulai. Visi turite būti labai atydūs svečiams. Jūs turite klausytis, kaip mes kalbame, bet patys tylėti, jūs turite žiūrėti, kaip mes geriam ir valgom, o patys turit nė negalvoti apie valgį ar gėrimą.

Raulas: — Ponas Vainy, čia tai perdaug. Reikalauja to, kas negalima. Kai Vladas mato to valgį, jam seilė bėga ir tiek.

Vainys: — Pusgalvi tu! Ar ne tas pats, jei prikimši savo pilvą virtuvėj ar svečių kambaryj? Susijuosk ratvą ir galėsi palaukti valandėlę.

Raulas: — Ponas Vainy, ar nebūtų geriau, kad keletą nieturiškų dešrų į pilvą įdėtumėm.

Vainys: — Raulai, perdaug kalbi, o nieko nepasakai. Geriau tylėtum. Toliau, jei aš prie stalo kokį gerą juoką prisiminsiu, nepradėkit kvatotis, kaip vištos kiaušinį padėjusios. Jums nevalia juoktis, nes jūs ne svečiai.

Vladas: — Tai prašom ponо neprisiminti, kaip ponia Vainienė susitiko su šešku ir kas paskui įvyko. Mes negalėsim ištvert nesijuokę... Ha, ha, ha...

Vainys: — Ha, ha, ha!.. Jei truputį šyptelėsit — tai ir viskas. Tiek to, bet neužmirškite mandagiai svečius priimdinėt. Dabar padarykime praktiką. Įsivaizdinkit, jog aš svečias noris vyno. Prašau keletą lašelių vyno (į tarną). Ei, paikše, ko nesijudini!

Raulas: — Žinote, ponuli, jog man praktikoj niekados nesiseka. Aš visados turiu matyti vyną ir valgį, tada pasidrąsinu.

Vainys: — Kas čia per tvarka! Ar nė vienas nepasijudins! Atneškit vyno!

Pirmas tarnas: — Man įsakyta neapleisti šios vietos. Aš nemanau, jog tai mano darbas.

Vladas: — Man tik už kėdės stovėti liepta.

Raulas: — Ir tikrai ne man tuo rūpintis reikia.

Vainys: — Jūs tuščiagalviai! Mokinau, mokinau, o štai nė vienas nesijudina nors svečias gali iš alkio alpti. Jūs neišmanėliai! Rodos vėl iš naujo turėsiu pradėti. Bet pradėk, jei nori, kai jau ratai kieme girdisi. Į savo vietas durniai. Neužmirškite, ką sakiau, o aš eisiu pasitikti mano senojo draugo sūnaus.

Raulas: — Po šimts pypkių, užmiršau, ką man reikia daryti.

Pirmas tarnas: — Man liepe visur kur būti.

Vladas: — O kipšas žino, kur aš turiu būti.

Antras tarnas: — Mano pilvas sako, jog mano vieta virtuvėj. Na, aš jo ir paklausysiu. (Tarnai besistumdydami išbėga laukan. Įeina žvakę rankoj nešinąs tarnas, o paskui jo Zigmas ir Jurgis).

Tarnas: — Prašau, džentelmenai, čionai. Prašau.

Jurgis: — Po kelionės, Zigmai, šis kambarys tikrai karališkai atrodo. Gana švarus ir jaukus. Tiesa, senokas, bet malonus.

Zigmas: — Gi tas netikėlis pasakojo, jog namai buvę seniau pasiturinčių žmonių ir tik reikalui iškilus virto nakvynės namais.

Jurgis: — Be abejonės, už visus patogumus nemažai paskaitys. Man nekartą pasitaikė tiek už nakvynę mokėti, jog paklausiau ar tik nenori man pusės namų parduoti.

Zigmas. — Keleiviai, Jurgi, visur mėžiami. Skirtumas tik toks, jog šitokioj vietoj viską gauni ir užsimoki, o prastesnėj nieko negauni ir vistiek užsimoki.

Zigmas: — Jurgi, esi daug keliavęs ir daug matęs, bet viena mane stebina, jog neturi pasitikėjimo savimi.

Jurgis. — Tai mano prigimties yda. Pagaliau pasakyk man, Zigmai, kur aš to pasitikėjimo būčiau galėjęs įgyti. Savo gyvenimą praleidau arba mokykloje arba viešbučiuose, toli nuo gražiosios lyties, kuri yra geriausias mokytojas vyrui savimi pasitikėjimo. Neatsimenu pažinęs nors vieną kuklią moteriškę išskyrus motiną. Bet tarp tarnaičių ir lengvabūdžių tai kitas dalykas.

Zigmas: — Tokių tarpe kartais net ir perdaug drąsus esi.

Jurgis: — Jos pažįsta mano būdą.

Zigmas: — O kai gero vardo ir dorovingos mergaitės susirenka, koks tu tada idiotas, Jurgi. Drebi, lyg epušės lapas, jog rodos gyvas į žemę sulįstum.

Jurgis: — Žmogau, aš ir norėčiau tai padaryti. Kartais aš sau pats pradedu įsikalbinėti ir drąsintis, jog jau laikas nustoti būti kaliu, bet kai pora mėlynų akučių pažiūri į mane, širdis, lyg plaktuku, pradeda plakti, kinkos dreba ir nė žodžio nebegaliu ištart.

Zigmas: — Jei tik dalelę tų saldžių žodžių išlietum kokiai melsvaakei, kiek tu ten plepėjei piemenėms ir koketėms — Dievaži, nežinau kas atsitiktų.

Jurgis: — Zigmai, aš panenėms nieko nenoku sakyti. Jų žvilgsnis užšaldo paskutinį mano kraujo lašą, per kūną šiurpulys pagaugais nubėga, o širdis suakmenėja. Aukštos kilmės ir dorovinga panelė — o, Zigmai! Ne man toks tvarinys.

Zigmas: — Kas bus kai tau reikės vesti?

Jurgis: — Niekados nevesiu. Nebent atsirastų toks, kuris pripirštų, privilioty ir apvesdintų mane. Jei man pačiam reikėtų prisivilioti, pažvelgti į mylimosios akis, pabučiuoti jos raudonas, lyg raudonosios vyšnios lūpas, nieko nepajėgčiau to padaryti.

Zigmas: — Gailiuos tavęs. Bet ar tu pagalvojei kaip pasielgsi su panele, pas kurią tave tėvas siunčia.

Jurgis: — Taip kaip su visomis panelėmis: nusilenksiu, klausiamas atsakysiu, bet į jos veidą pažvelgti neišdrįsiu.

Zigmas: — Aš nesuprantu, kaip gali būti toks karštas draugas ir kartu toks šaltas mylimasis.

Jurgis: — Štai, Zigmai, aš tau pasakysiu, ko aš čia važiavau. Tu įsimylėjai į Barborą. Tiesa? Ir Barbora tave myli. Vainiai tavęs nepažįsta, bet kaip mano draugą maloniai tave priims, o tavo apsukrumas išras būdą kaip susijungti laimingais moterystės ryšiais.

Zigmas: — Mielas Jurgi, būčiau paikas, jei neatsiminčiau tavo gerumo. Gerai įspėjai, nieko daugiau taip netrokštu, kaip Barborą vesti. Ir jos tėvai mirdami ją man pažadėjo. Be to, ir ji manęs nesmurto.

Jurgis: — Laimingas tu kavalierius. Turi gabumų, bet kokios mergužėlės širdį pasisavinti. Kas gi mane pasirinktų? Nebent kokia padauža. Na, Zigmai, kuris gi galas tą seną čia atnešė. (Įeina Vainys).

Vainys: — Ponaičiai, štai ir vėl turiu malonų pasimatymą. Kuris jūsų ponas Jurgis? Pone nuoširdžiai ir mieliai sveikinu. Matot, ne mano įprotis pasitikinėt svečius kambaryj, bet mielai išeinu į kiemą pasitiktų kaip kad mūsų tėvų tėvai darydavo. Reikia pažiūrėti, kad arkliai būtų aprūpinti.

Zigmas (į šoną): Žiūrėk, jau ir mūsų vardus nuo tarnų sužinojo. (į Vainį). Gyrėm jūsų sumanumą. (į Zigmą). Ar nebūtų gerai mums, Zigmai, persimainyti kitais drabužiais. Šie kelionėje gerokai susitrynė.

Vainys: — Prašau, ponas Jurgi, pas mus nesivaržyti. Naudokitės mano namais kaip savo.

(Bus daugiau)

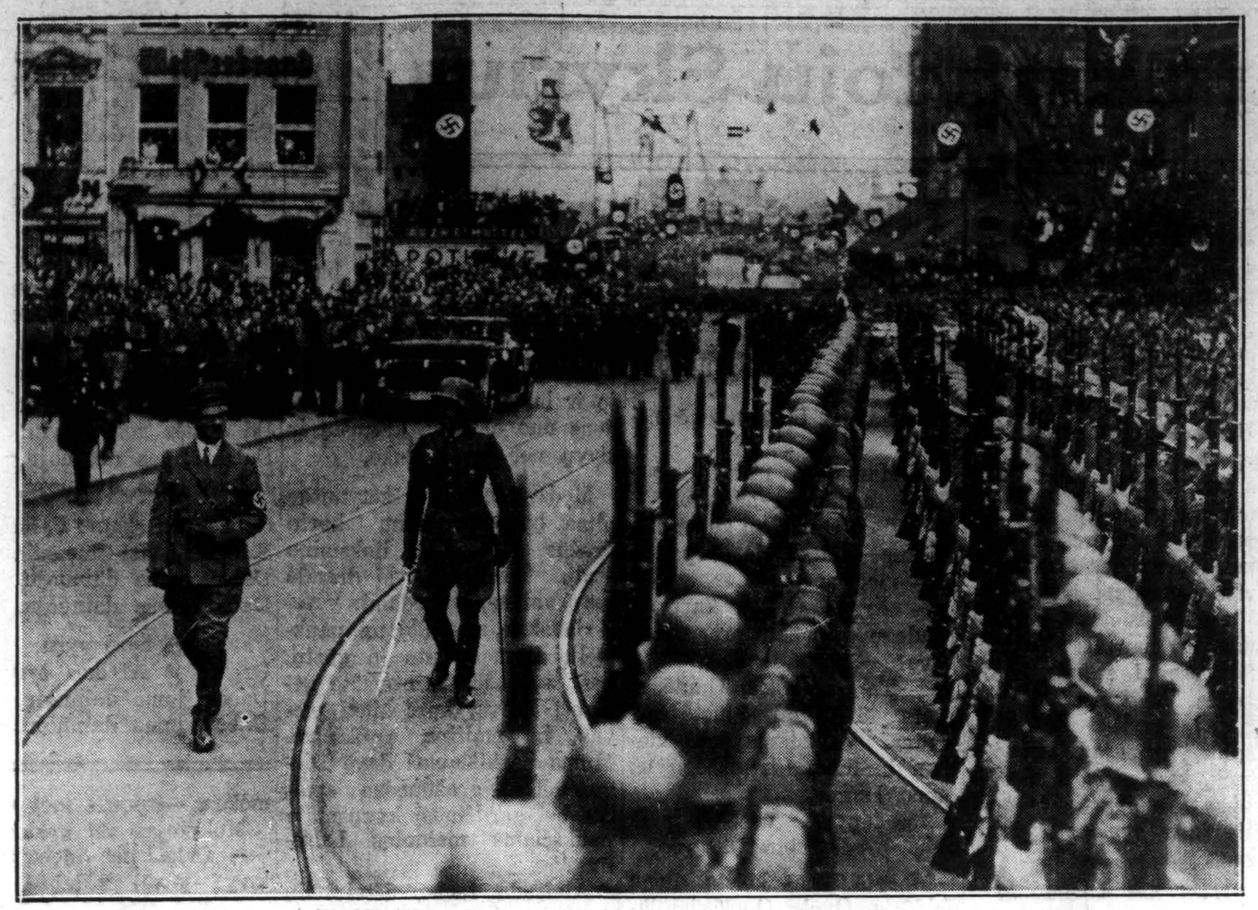

Hitleris inspektuoja gvardiją Koelno mieste.

AMERIKOS LIETUVIŲ DAKTARŲ DRAUGIJOS NARIAI

Ofiso Phone PROspect 1028 — Res. and Office 2359 S Leavitt St. CANal 0706

DR. J. J. KOWAR
(KOWARSKAS)
GYDYTOJAS IR CHIRURGAS
2403 W. 63rd St., Chicago
OFFICE HOURS:
2 to 4 and 7 to 9 P. M.
Sunday by Appointment

DR. STRIKOL'IS
PHYSICIAN and SURGEON
4645 So. Ashland Avenue
Ofiso Valandos
Nuo 2 iki 4 ir nuo 6 iki 8 vak.
Nedėliomis pagal sutartį
Ofiso Telef. BOUlevard 7820
Namų Tel. PROspect 1930

Tel. CANal 6122
DR. S. BIEŽIS
GYDYTOJAS IR CHIRURGAS
2201 W. Cermak Road
Valandos 1—3 ir 7—8
Seredomis ir Nedėl. pagal sutartį
REZIDENCIJA
6631 S. California Ave.
Telefonas REPublic 7868

Tel. CANal 0257 — Res. PROspect 6659
DR. P. Z. ZALATORIS
GYDYTOJAS IR CHIRURGAS
1821 So. Halsted Street
Rezidencija 6600 So. Artesian Ave.
Valandos: 11 ryto iki 2 popiet
6 iki 8 val. vakaro

Tel. BOUlevard 7042
DR. C. Z. VEZEL'IS
DANTISTAS
4645 So. Ashland Ave.
arti 47th Street
Val.: nuo 9 iki 8 vakare
Seredoj pagal sutartį

Tel. Ofiso BOUlevard 5913—14
Res. VICtory 2343
DR. A. J. BERTASH
Ofiso val. nuo 1—3; nuo 6:30—8:30
756 West 35th Street

DR. T. DUNDULIS
GYDYTOJAS IR CHIRURGAS
4157 Archer Avenue
Tel. VIRginia 0036
Ofiso val.: 2—4 ir 6—8 p. m.
Nedėliomis pagal sutartį

ĮVAIRŪS DAKTARAI

DR. CHARLES SEGAL
OFISAS
4729 So. Ashland Ave.
2 lubos
CHICAGO, ILL.
Telefonas MIDway 2880
OFISO VALANDOS:
Nuo 10 iki 12 val. ryto, nuo 2 iki 4 vakaro. Nedėliomis nuo 10 iki 12 val. po pietų ir nuo 7 iki 8:30 val. vakare

DR. MAURICE KAHN
GYDYTOJAS IR CHIRURGAS
4631 So. Ashland Ave.
Tel. YARds 0994
Rez.: Tel. PLAza 2400
VALANDOS:
Nuo 10-12 v. ryto; 2-3 ir 7-8 v. vak.
Nedėliomis nuo 10 iki 12 dieną

LIETUVIAI DAKTARAI

Res. 6924 S. Talman Ave.
Res. Tel. GROvehill 0617
Office Tel. HEMlock 4848
DR. J. J. SIMONAITIS
2423 W. Marquette Road
GYDYTOJAS IR CHIRURGAS
Vel. 2—4 ir 7—9 vak.
Ketv. ir Nedėliomis susitarus

Tel. CANal 2345
DR. F. C. WINSKUNAS
GYDYTOJAS IR CHIRURGAS
2158 W. Cermak Road
Val.: 2—4 ir 7—9 val. vakare
Ketvergais pagal sutartį
RES. 2136 W. 24th ST.
Tel. CANal 0402

DR. P. ATKOČIŪNAS
DANTISTAS
1446 So. 49th Ct., Cicero, Ill.
Utarn., Ketv. ir Pėtn. 10—9 val.
3147 So. Halsted St., Chicago
Paned., Sered. ir Subat. 2—9 val.

Tel. LAFayette 3051
DR. A. J. MANIKAS
GYDYTOJAS IR CHIRURGAS
OFISAS IR REZ.
2519 West 43rd Street
Valandos: Nuo 9 iki 10 rytais — 1 iki 3 popiet — 6 iki 8:30 vak.
Nedėliomis nuo 11 ryto iki 1 val. p.p.

Tel. HEMlock 5524
Dieną ar naktį
Valandos: 1—4 kasdieną
7—9 vakarais
DR. C. A. O'BRITIS
GYDYTOJA IR CHIRURGĖ
Off.: 2408 West 63rd Street
Rez.: 6000 S. Campbell Ave.

AKIŲ GYDYTOJAI

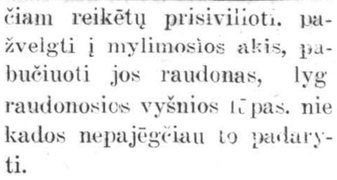

DR. VAITUSH, OPT.
LIETUVIS
OPTOMETRICALLY AKIŲ SPECIALISTAS
Palengvins akių įtempimą, kuris esti priežastimi galvos skaudėjimo, svaigimo, akių aptemimo, nervuotumo, skaudamą akių karštį, atitaiso trumparegystę ir toliregystę. Prirengia teisingai akinius. Visuose atsitikimuose egzaminavimas daromas su elektra, parodančia mažiausias klaidas. Specialė atyda atkreipiama į mokyklos vaikus. Kreivos akys atitaisomos. Valandos nuo 10 iki 8 v. Nedėlioj nuo 10 iki 12. **Daugely atsitikimų akys atitaisomos be akinių. Kainos pigiau kaip pirmiau.**
4712 SO ASHLAND AVE.
Phone Boulevard 7589

30 METŲ PRITYRIMAS
Akys egzaminuojamos — akiniai pritaikomi
DR. JOHN SMETANA
OPTOMETRISTAS
1801 S. Ashland Avenue
VALANDOS: kasdien nuo 9 iki 12 — 1:30 iki 8 vak.
Tel. CANal 0523

Ofiso ir Namų Tel. Cicero 3656
DR. J. SHINGLMAN
4930 West 13th Street
Jo speciališkumas yra širdies ligos ir reumatizmas.
VALANDOS: nuo 10 iki 12 iš ryto, nuo 2 iki 4 po pietų, ir nuo 7 iki 8 vakare.
Nedėliomis pagal sutartį

Buick
BUICK
ir
PONTIAC
AGENTURA
Milda Auto Sales
PIRMA IR VIENINTĖLĖ LIETUVIŲ
GENERAL MOTORS AGENTŪRA
806 W. 31st St. Tel. Victory 1696
DOMININKAS KURAITIS IR KASTAS SABONIS
Bendradarbiai

AR VAŽIUOJI Į LIETUVĄ?

Jei taip, tai neužmiršk, kad dienraščio "Draugo" laivakorčių skyrius aprūpins visus Tamstos kelionės reikalus, išgaus reikalingus dokumentus, išrašys laivakortę geriausiais ir patogiausiais laivais. Per "Draugo" agentūrą bile kada galite važiuoti į Lietuvą.

Tiesiog į Lietuvą Laivu
"GRIPSHOLM"
Gegužės-May 29 dieną
o—0—o
"DRAUGO" Ekskursijos
"BERENGARIA"
Birželio-June 17 d., 1936
"GRIPSHOLM"
Liepos-July 1 d., 1936

Pradėkite ruoštis iš anksto ir dėl visokių informacijų kreipkitės į

Tel. CANal 7790

Prisirengus "Gėlių šventei", kuri šiemet bus laikoma baland. 17—19 d. Aukso Klonyje (Valley of Gold), Wash. Tokia šventė ten laikoma kasmet balandžio mėn. pradžioj. Šiemet tą šventę sutrukdė sniegas.

IŠ LIETUVOS

RASTI NEŽINOMI KAPAI IR SENOS PILIES PAMATAI

Kėdainiuose, Basanavičiaus g., prie naujojo tilto per Smilgą atliekami pylimų ir gatvės praplatinimo darbai. Šiems darbams žemės imamos iš čia pat esančio Smilgos dešiniamę krante kalno. Nukasant šio kalno dalį, sutvarkomas kelias į stačiatikių ir žydų kapines.

Bekasant žemes, atrasta apie 100 žmonių griaučių, grupėmis po 8—10. Gydytojai, aužiūrėję griaučius, nustatė, kad griaučiai jaunų žmonių (nuo 20 iki 30 metų amž.), palaidotų be karstų, maždaug, sprendžiant iš kaulų sutrūnijimo, prieš 100 metų. Šioje gi vietoje jokių kapinių niekada nebuvo ir niekas senų žmonių apie tai neatsimena. Žmonių padavimais, Kėdainiuose prie Smilgos upelio (maždaug apie šia vietą) per 1832 m. sukilimas buvęs smarkus sukilėlių su rusų kariuomenės dalimis susirėmimas. Ir sukilėliai čia rusus sumušę. Matyt, čia ir bus palaidoti žuvę šiame mūšyje rusai.

Tarp griaučių atrasti šie daiktai: 2 senobiniai Nikalojaus stebukladario agnosėliai (rusiškai "obrazki"), kuriuos rusai nešiodavo ant krūtinės, senobinis rusų kryželis, sagų su numeriais ir senobiniai raitelio pentinai..

DIDIS SVEČIAS RUMBONYSE

Rumbonyse esti dideli Šv. Juozapo atlaidai. Šiemet šie atlaidai ypatingai didžiai minėtini. Per šiuos atlaidus Rumbonyse J. E. vyskupas Reinys vedė rekolekcijas. Per visas tris dienas bažnyčia buvo pilnutėlė žmonių. Išpažinties ir Komunijos ėjo šimtų šimtai žmonių. Ilgai rumboniškiai minės šias rekolekcijas ir taip gražias J. E. vysk. Reinio paskaitos mintis.

REGISTRUOS PERĖJŪNUS

KREKENAVA. — Dabartiniu laiku į šią apylinkę atsilanko nemaža perėjūnų, kurie vaikščiodami po kaimus, siūlosi įvairiais patarnavimais. Dažnai atsitinka taip, kad tokiam "svečiui" išėjus, pasigendama kurio nors daikto ar net piniginės.

Šiam gyventojų išnaudojimui užkirsti kelią manoma kaimuose įvesti perėjūnų registraciją.

NELAIMĖ MALŪNE

VILIJAMPOLĖ, (Kauno priemiestis). — Šiemet kovo 20 d. Vilijampolės malūne įvyko šiurpi nelaimė. Per neatsargumą ten buvusią malūnininko žmoną pagriebė diržas ir sviedė į sieną. Moteriškei trūko galva ir nulūžo ranka. Greitoji pagelba nukentėjusią moteriškę nuvežė į ligoninę. Po to buvo pakviesta policija ir apžiūrėta nelaimės vieta.

UOGAUJA

JUODEIKIAI, (Šiaulių apskr.). — Palei Juodeikius esančiose Tyrulių pelkėse rytais, kuomet pašala, moterys uogauja spanguoles. Mat samanos dar tebėr įšalusios ir gerai uogauti.

PAVOJINGA KELIONĖ POŽEMIŲ

Žiniomis iš Glasgovo, Bardykes kasyklose griūdama žemė prislėgė 5 darbininkus. Vienas katalikų kunigas, skubėdamas jiems suteikti dvasinę pagalbą, ropomis nusliuko 2 anglų mylias požeminiu urvu, kol juos pasiekė.

ŠVIESOS ŽIDINIAI

Dabar visame pasauly yra 18 katalikų universitetų. Iš jų Europoj 10, Šiaurinėj Amerikoj 4 ir Azijoj 4. Jie turi pasisekimą, pav., Milano Švč. Jėzaus Širdies universitete šiais mokslo metais yra 611 studentų daugiau kaip pereitais m.

SUŠELPĖ 11,461 NUKENTĖJUSIŲ

Iki kovo 25 d. Kaune nukentėjusiems nuo potvynio buvo suteikti šilti pietūs 11,461 asmeniui. Iš to skaičiaus 1,213 vaikų buvo aprūpinta ir pienu. Medicinos pagelba buvo suteikta 292 asmenims. Malkomis sušelpta 138 šeimos. Į darželius bei prieglaudas buvo pasiųsta 215 vaikų. Į ligonines buvo nugabenta 9 suaugę ir 13 vaikų.

SVIESTE RADO BULVINES KOŠĖS

Viena Kauno gyventoja rinkoje iš senos kaimo moterėlės nusipirko sviesto. Pirkėja džiaugėsi, kad gavo svietą pigiau net puse lito, negu tą dieną sviestas buvo pardavinėjamas. Parsinešusi namo, pradėjo plauti. Bet... apsižiūrėjo, kad viduryje sviesto buvo įdėta bulvinės košės. Pirkėja stvėrėsi greitai rinkose ieškoti moterėlės, bet, veltui, nesurado.

NUTEISĖ 12 LIETUVIŲ

Vilniaus lenkų spaudos žiniomis, Vilniaus miesto teismas nuteisęs 12 lietuvių 6 mėnesiams aresto kiekvieną. "Kur. Wil." sako, kad nuteistieji 1935 m. rugpiūčio 15 d. organizavę priešvalstybinį mitingą netoli Čebatorių ir Makšiūnų kamų. Nuteistųjų tarpe yra trys studentai, viena gimnazijos mokinė ir vienas valdžios mokyklos mokytojas.

AUDRA ATNEŠĖ IŠ LIEPOJOS Į KLAIPĖDĄ

KLAIPĖDA. — Klaipėdos spauda praneša, kad du Liepojos žvejų kuteriai buvo išplaukę su šešiais vyrais žvejoti. Kartu su žvejais buvo išplaukęs ir vienas latvių karo lakūnas. Gana toli į jūrą įplaukus, pakilo stipri audra. Grįžti į Liepoją žvejams pasirodė pavojinga ir jie nutarė laikytis kuo toliau nuo krantų, kad audra laivų nesudaužytų. Tačiau nesulaukdami audros silpnėjimo, žvejai buvo priversti pasukti į Klaipėdos pusę. Audros nešami jie ir atvyko Klaipėdon, visi gerokai pavargę ir sušalę. Jūrai aprimus, jie vėl ketina grįžti jūros keliu atgal į Liepoją.

GAVĖNIOS ŠOKĖJAMS SURAŠĖ PROTOKOLUS

LEKĖČIAI. — Kai kurie Vicentavo kaimo gyventojai pasižymėję kaipo kataikų tikybos priešai. Dabar (gavėnioj), kai visi daro atgailą, tai Vicentavo kaime nuolat skamba dainos ir sekmadieniais ruošia šokių vakarėlius. Kovo mėn. 22 d. į vakarėlį atsilankė policija, visiems šokėjams surašė protokolus ir patraukė atsakomybėn.

SĄJUNGIETĖS RUOŠIAS MOTINOS DIENAI

Brooklyn, N. Y. — Motinų Dienoje, gegužės 10 d. Moterų Sąjungos 29 kp. rengia vakarą. Bus suvaidinta gražus veikalas "Žemės Rojus", 3 veiksmų komedija. Vaidins Vytauto Vaidylų ratelis. Vaidinimas įvyks Apr. P. Švč. parap. svetainėje. Įžanga 50c ir 75 centai. Pelnas pusiau su parapija. Rengimo komisija: yra: O. Dobrovolskienė ir U. Mikulskienė.

L. VYČIŲ 41 KUOPOS SUKAKTUVĖS

Brooklyn, N. Y. — Balandžio 19 d. Lietuvos Vyčių 41 (Vytauto) kuopa apvaikščiojo 20-ties metų sukaktuves nuo įsikūrimo. Tam įvykiui paminėti ir pavasarininkų atstovus Dr. J. Leimoną ir J. B. Laučką priimti, kuopa surengė gideli parengimą, kurio programa buvo labai plati ir įdomi.

PAIN-EXPELLER
Nuo Neuralgiškų Skausmų
reikalaukit visame pasauly pagarsėjusio
ANCHOR PAIN-EXPELLERIO
kuris suteikia greitą ir tikrą palengvinimą
RUB IT IN

PLATINKITE "DRAUGĄ"

Do you look Young or Old? -Your Hair Tells!

You can live life to the utmost only if you feel well and look well. Often your very health depends on what your mirror shows... beginning with your hair.

If your hair is drab and uninteresting or streaked with gray, Clairol will impart natural color or change its shade so gradually and so secretly that no one will know.

Don't think of Progressive Clairol and Instant Clairol as common old-fashioned hair-dyes. Clairol does what nothing else can! Clairol shampoos, reconditions and TINTS in one treatment.

Ask your beautician or write to us for FREE Clairol booklet, FREE advice on the care of hair and FREE beauty analysis. Write NOW on coupon below.

CLAIROL

Beverly King, Consultant
Clairol, Inc.,
132 West 46th Street, New York City
Please send FREE Clairol booklet, FREE advice and FREE analysis.
Name
Address
City
State
My Beautician is

MURINE FOR YOUR EYES
Write for Free Book
"A World of Comfort for Your Eyes"
Night and Morning
Dėl akių pavargusių nuo Saulės, Vėjo ar Dulkių, vartokite kelis lašus Murine: Palengvina nuvargusias akis.
Saugus Kūdikiams ir Suaugusiems. Visose Vaistinėse.
MURINE COMPANY DEPT. H.S. CHICAGO

"MANO SŪNELIS BUVO TOKS KŪDAS. VERKDAVAU ŽIŪRINT Į JĮ"

"Turėdavau privilioti, kad valgytų ir nežiūrint ką valgė vis buvo menkas. Visuomet būsiu dėkinga motinai, kuri man pasakė apie Triner's Bitter Vyną.

Triner's Bitter Vynas yra senas, atsakantis šeimyninis vaistas, kuris apsaugo nuo užkietėjimo, gasų, nemiegojimo, blogo kvapo, odos nesveikumų ir negerumų saryšy su vidurių nesveikimu, ir priduoda pasigėrėjimą silpniems apetitams. Galite gauti jo visose vaistinėse.

TRINER'S ELIXIR OF BITTER WINE

Joseph Triner Company, Chicago

Nervuotas — Susierzinęs? Štai Greita Pagelba

Kam būti nervuotu ar susierzinusiu? NUGA-TONE suteiks greitą pagelbą. Tai yra tiesus nervų tinklui tonikas ir veikia akstinu visai nervų sistemai. Nervingumas daro žmones erziais ir nemaloniais. Suvaldykit savo nervus su NUGA-TONE ir greitai užmiršit bėdas. NUGA-TONE neturi prasto skonio. Jis yra plokštelių formoje ir lengvas priimti. Paimkit viso mėnesio trytmentą už Vieną Dolerį. Jei rezultatai nepatenkins, jūsų pinigai bus sugrąžinti. Parduoda ir garantuoja visi aptiekoriai. Neatidėliokit—gaukit bonką šiandien. Venkit pamainų. Reikalaukit tkro NUGA-TONE.

Nuo užkietėjimo imkit—UGA-SOL—Idealų Liuosuotoją vidurių 25c ir 50c.

Laidotuvių Direktoriai
JUOZAPAS
EUDEIKIS
ir
TĖVAS
REPublic 8340

TO LOSE FAT

Miss M. Katner of Brooklyn, N. Y. writes: "Have used Kruschen for the past 4 months and have not only lost 35 pounds but feel so much better in every way. Even for people who don't care to reduce, Kruschen is wonderful to keep the system healthy. I being a nurse should know for I've tried so many things but only Kruschen answered all purposes." (May 12, 1932).

TO lose fat SAFELY and HARMLESSLY, take a half teaspoonful of Kruschen Salts in a glass of hot water in the morning before breakfast—don't miss a morning—a bottle that lasts 4 weeks costs but a trifle—get Kruschen Salts at any drugstore in America. If not joyfully satisfied after the first bottle—money back.

VENETIAN MONUMENT CO., INC.

Išdirbėjai sukštesnės rūšies paminklų ir Grabnamių
Didžiausia paminklų dirbtuvė Chicagoj
Suviršt 50 metų prityrimo
Pirkite tiesiai iš dirbtuvės ir taupykite pinigus
Mes atlikome darbą daugeliui žymesnių Chicagos Lietuvių
527 N. WESTERN AVE.
arti Grand Ave.
Telefonas SEEley 6103
Chicago, Illinois

LAIDOTUVIŲ DIREKTORIAI
Nariai Chicagos, Ciceros Lietuvių Laidotuvių Direktorių Asociacijos
PATARNAVIMAS DIENĄ IR NAKTĮ
Turime Koplyčias Visose Miesto Dalyse

S. M. Skudas — 718 West 18th Street, Phone MONroe 3377
I. J. Zolp — 1646 West 46th Street, Phone BOUlevard 5203
J. F. Eudeikis — 4605-07 So. Hermitage Ave. Phone YARds 1741—1742 Skyr.—4447 S. Fairfield Ave.
Lachawicz ir Sunai — 2314 West 23rd Place, Phone Canal 2515
S. C. Lachawicz — 42-44 E. 108th Street, Phone PULlman 1270 arba CANal 2515
J. Liulevičius — 4092 Archer Ave. Phone LAFayette 3572
S. P. Mažeika — 3319 Lituanica Ave. Phone YARds 1138
A. Masalskis — 3307 Lituanica Ave. Phone BOUlevard 4139
A. Petkus — 1410 So. 49th Ct., Cicero Phone CICero 2109
J. F. Radžius — 668 West 18th Street Phone CANal 6174

AMBULANCE PATARNAVIMAS DIENĄ IR NAKTĮ
J. F. EUDEIKIS
Yards 1741-1742

GARY, IND. LAIDOTUVIŲ DIREKTORIAI
KELNER — PRUZIN
Geriausias patarnavimas — Moteris patarnautoja
Phone 9000 620 W. 15th Ave.

"DRAUGO"
PAVASARINIS PIKNIKAS
VYTAUTO DARŽE
115th St. tarp Crawford ir Cicero Avenue
SEKMADIENYJE, GEGUŽĖS-MAY 3 DIENĄ, 1936 M.

TOWN OF LAKE ŽINELĖS

Paskutinis Sodalicijos susirinkimas, įvykęs baland. 5 d., buvo labai skaitlingas. Malonu buvo tiek narių ir tiek intereso matyti. Lai gyvuoja sodalicija.

Prisirašė trys naujos narės. Vajus baigsis ateinantį mėnesį.

Užkviestos nuvykti į Šv. Kaz. Akad. Rėmėjų seimą gegužės 17 d. Kvietimas priimtas, dovana paskirta. Atstovės: K. Kalvaitė ir O. Macikaitė.

Sodalietės Onos Poškaitės tėvelis pasimirė. Tariam žodelį užuojautos.

Gegužės 2 d. Šv. Kryžiaus bažnyčioje įvyks vestuvės V. Balčiūtės su A. Katausku. Linkim mūsų nariai daug laimės naujame gyvenime.

Motinų Dienos programas kuoveik prirengtas. Sodalietės žinote sąlygas — del informacijos kreipkitės prie komisijos arba V. Lakumskiūtės. Visos motinos maloniai užkviestos apsilankyti 4 val. į parapijos salę gegužės 10 d.

Širdingai kviečiame visą parapijos jaunimą atvykti į mūsų Sodalicijos šokių vakarą. Užtikriname gerą laiką. Įvyks balandžio 25 d., 8:30 val. vak. Šv. Agnietės salėje, 39th ir Rockwell st. — 35c tikietas. Grieš Nick Wonderlick.

Bitė

Helen Bartush Jubiliejiniam koncerte

Pasiekusi aukštų viršūnių dainos meno srityje, Helen Bartush, Chicago Civic operos artistė, kurią Chicagos lietuviai yra pamėgę, dalyvaus sekmad., balandžio 26 d. jubiliejiniam L. V. "Dainos" choro koncerte Lietuvių Auditorijoj. Ji dainuos solo ir chore solo partiją.

L. V. "Dainos" choras, vedamas jauno muziko J. Rakausko taip pat patieks surpryzų. Pastaraisiais metais šis choras yra užmezgęs tamprius ryšius su Chicago lietuvių visuomene. Jo koncertai visuomet yra išėję dideliu pasisekimu meno atžvilgiu. Nežiūrint, kaip kiti chorai garsinasi savo (Amerikoj) ir Lietuvos spaudoj. L. V. "Dainos" choras buvo ir palieka vienas geriausių chorų Chicagoje.

Šįmet choras mini 20 metų gyvavimo sukaktį. Ta proga rengia didelį ir iškilmingą jubiliejinį koncertą, į kurį tikimasi gausiai atsilankys Chicagos visuomenė pasiklausyti darniai skambančių dainų.

Dušiukas

MADŲ PARODA

BRIDGEPORT. — Šį vakarą, Šv. Jurgio bažnytinėje svetainėj įvyks "Spring Fashion Show". Jau rašėme ir kvietėm atsilankyti į įdomią pramogą "madų parodą", kuri rengiama Šv. Kazimiero Akad. Rėmėjų 2 sk. gražiausius rūbus taip moterų kaip ir vyrų statys "Lewis Style Shop" iš 4716 S. Ashland ave. Atvažiuos toji įstaiga su savo modeliais šokėjomis, muzika ir gražiausių drabužių pilnu troku. Madų paroda išmokina moteris skonio, taipgi parodo prie kokių okazijų kokiais drabužiais reikia rėdytis. Bus ir vyrams taip pat "show", su paaiškinimu kuomet vilktis "dinner jacket" o kuomet paprastą "business siut". Civilizuotame pasaulyje, kultūringi žmonės rengiasi su skoniu ir padoriai. Šis įdomus vakaras tereikalauja tik 10c įžangos. Bus dovanų ir "door prizes". Visas ir visus kviečiame skaitlingai atsilankyti šį vakarą 7:30 val. vak. **X**

IR UNIVERSITETO STUDENTĖS PRIVERSTOS APŽIŪRĖTI AUTOMOBILIŲ AUKAS

Trafikos teisėjo įsakymu, su kitais jaunikliais, kurie sulaikyti už greitą važiavimą, ir dvi Northwestern universiteto studentės paimtos į apskrities ligoninę, kad pamatytų aukas galvotrūkčių automobilistų.

NAUJAS ST. MARY OF THE LAKE SEM. REKTORIUS

Kun. Reynold H. Hillenbrand, profesorius Quigley priruošiamosios seminarijos, paskirtas rektorium St. Mary of the Lake seminarijos. Naujas rektorius 29 m. amž. Jo brolis, taip pat kunigas, yra rektorium Chicago Studijų Namo Romoje.

KELIAMAS Į KITĄ VIETĄ KOSCIUŠKOS PAMINKLAS

Humboldt parke, stovintis Tado Kosciuškos paminklas prie Humboldt bulvaro ir North ave., W. I. Bell, vyriausias parkų inžinierio sumanymu, keliamas į kitą vietą. Ties ta vieta yra didelis automobilių

Šis istoriškas trobesys griaujamas. Tai paskutinis trobesys Kolumbijos parodos, buvusios Chicagoj, Jackson parke. Tame name buvo reprezentuota Iowos valstybė. Į jos vietą bus pastatytas naujas paviljonas.

judėjimas, kas sudaro pavojų žmonėms, einantiems paminklą apžiūrėti. Paminklas, sakoma, keliamas į gražesnę ir saugesnę parko vietą.

BAIGĖS AUKŠT. MOKYKLŲ BENŲ KONTESTAS

Chicago aukštesniųjų mokyklų benų kontestas išrinkimui geriausių benų jau baigės. Kontestą laimėjo Lane, Austin ir Faragut mokyklų benai. Visi trys benai vyks į Clevelandą, į viso krašto aukšt. mokyklų benų kontestą.

KALĖJIME TURĖS DIRBTI

Kad ir nenorės, bet turės kalėjime dirbti Albert Miskievicz, 39 m., 1712 W. 33 st. To norėjo jo žmona Ona, kuri pasiskundė Stockjardų teismui, kad po susituokimo už metų jis metė darbą ir jinai turėjo ne tik jį užlaikyti, bet patarnautoja būti. Teisėjui paklausus, kam jisai metė darbą, Miskievicz atsakė: "Kam man dirbti, kad aš turiu žmoną, kuri mane užlaiko".

Neturėdamas $50 bausmę užsimokėti Albertas padėtas į kalėjimą — dirbti.

ATĖMĖ TRIS REVOLVERIUS IR $10

Vaistininkas Lewis Filipiak savo vaistinėj 2558 W. 49 st. laikė tris revolverius atsigynimui nuo plėšikų. Užvakar tačiau padarę užpuolimą du plėšikai atėmė visus revolverius ir $10.

VEŽIMUKY IŽDAS NETIKRŲ PINIGŲ

Detroit, Mich. — Federaliai agentai čia sulaikė šešis asmenis sykiu ir 11 mėnesių, kūdikį, kurio vežimuky rado dešimts netikrų penkdolerinių banknočių.

TEISĖJO SŪNUS 25 M. Į KALĖJIMĄ

Oklahoma City, Okla. — Phil Kennamer, 19 m., sūnus federalio teisėjo Franklin Kennamer, nubaustas kriminalio teismo į kalėjimą 25 m. Phil Kennamer 1934 m. Tulsoj nužudė dentisterijos studentą.

SULAIKYTAS JAUNŲ MERGAIČIŲ UŽKABINĖTOJAS

Policija sulaikė Paul Dykelman, 30 m., 1834 Melrose st., kuomet 4 metų mergaitė nurodė, kad jis ją viliojęs ir užkabinėjęs. Dykelman yra registruotas vaistininkas, bedarbis, vedęs ir turįs 3 metų sūnų.

TELEFONUOJANT APIPLĖŠTA MOTERIS

Liggetts vaistinėj, prie State ir Madison, ponai D. L. Williams iš Valparaiso, Ind., įėjus į būdelę telefonuoti, plėšikas paskęs užpuolė ir atėmė 120 dol.

ŠIANDIEN RENKAS CHORO RĖMĖJAI

Šiandie, baland. 20 d., Aušros Vartų parap. salėn, West Side, renkasi visi L. V. "Dainos" choro rėmėjai-veikėjai ir choro taryba galutinam pasiruošimui prie jubiliejinio koncerto. Visi kviečiami dalyvauti. Atskirų pakvietimų valdyba šiuosyk niekam nesiunčia. Susirinkimas prasidės lygiai 8 v. vakaro. **Choro Taryba**

PARSIDUODA NAMAS

PARSIDUODA medinis namas ant 2 lotų. Randasi po numeriu 4425 So. Rockwell. Įeigų iš šio namo $40.00 į mėnesį. Sąlygos: $500. ant rankos, o kitus — po $35.00 į mėnesį. Kaina $4250. Kreipkitės: **E. Grembecki 3101 N. Kilbourn ave. Phone PALisade 2978.**

PASKOLOS ANT MORGIČIŲ
5 iki 20 metų
Taupykit pinigus apsaugotoj vietoj
Mes išmokėjom 4% div.
STANDARD FEDERAL SAVINGS AND LOAN ASS'N of CHICAGO
2324 So. Leavitt St.
JUSTIN MACKIEWICH, Pres.

LIETUVIAI ADVOKATAI
JOHN B. BORDEN
LIETUVIS ADVOKATAS
2201 W. Cermak Road
(West 22nd St.)
Metropolitan State Bank name
Valandos kasdien nuo 9 iki 5
Penktadžio, Seredos ir Pėtnyčios vakarais nuo 6 iki 9
Telefonas CANal 1175
Namai: 6459 S. Rockwell St.
Telefonas REPublic 9600

Telephone: BOUlevard 2800
JOSEPH J. GRISH
LIETUVIS ADVOKATAS
4631 South Ashland Avenue
Res. 6515 S. Rockwell Street
Telephone: REPublic 9723

UŽEIKITE PAS LIETUVĮ
PETER'S BUFFET
Prieš Highway Teatrą
Tavern Pale Alus Stiklais.
Sandvičiai ir Chile.
PETER KAZWELL. Sav.
6334 So. Western Ave.
Tel. Prospect 5086 Chicago, Ill.

F. VIZGARDAS
Savininkas.
INTERNATIONAL WHOLESALE WINE & LIQUOR CO.
Pirkdami degtinę visuomet perskaitykit leibelį ant kitos pusės butelio, persitikrinimui, kiek senumo yra degtinė ir nemokėkite daugiau už tokią pat degtinę, kaip mūsų. Mūsų įstaigoj dirba visi lietuviai: agentai, draiveriai ir ofiso darbininkai. Reikalui esant visuomet kreipkitės į mūsų sandėlį. Parduodam tik tiems, kurie turi laisnį.
Reikalaujame lietuvių agentų Mūsų degtinė lengvai parsiduoda. Nuošimtis geras.
Tel. Boulevard 0470
4611 So. Ashland Ave.
CHICAGO, ILL

REIKALINGA DARBININKĖ
REIKALINGA moteris tarp 30—40 metų amžiaus namų ruošai ir prižiūrėti saldainių krautuvės. Kambarys — valgis — alga. Kreipkitės: **1903 W. 23rd St. CANal 9643.**

PARDAVIMUI ŪKIAI
FARMOS!! FARMOS!!
Pirkite farmas didžiausioj Lietuvių Ūkininkų kolonijoj, kur suvirš 500 lietuvių ūkininkauja. Čionai apsigyvenę jausitės kaip Lietuvoj. Farmos geros ir pigios. Kreipkitės: **J. A. Žemaitis, Fountain, Mich.**

REIKALINGA PINIGŲ
Reikalinga pinigų — parduosiu pigiai storą, importuotą 9x12 kaurą. Kreipkitės: **3930 Jackson Blvd. — 1-mas aukštas — Van Buren 1078.**

PARSIDUODA KRAUTUVĖ
PARSIDUODA Hardware Krautuvė. Kreipkitės:
1421 So. 49th Court, Cicero, Ill.

PARSIDUODA REAL ESTATE
Pasiduoda valgykla ir užeiga ant biznio gatvės, iškersai dirbtuvių. 1-3 nuolaidos nuo kainos jeigu pirks sykiu su namu. Savininkas važiuoja Europon. Kreipkitės: **Cicero 3738.**

PARSIDUODA NAMAS
PARSIDUODA 2 aukštų medinis namas pigiai. Savininkas važiuoja į Lietuvą. Kreipkitės: **1416 So. 50th Court, Cicero, Ill.**

EMIL DENEMARK INC.
Autorizuoti Pardavėjai
BUICK - CADILLAC - LA SALLE

ATSAKANTYS VARTOTI KARAI

Mūsų stakas atsakančių vartotų karų šiuo laiku yra kuopilniausias, ir kainos sumažintos taip, kad šiuos karus greit išpardavus. Ateikite šiandien ir išsirinkite sau karą.

BUICK '35, — 5 Sedan, Radio, kaip naujas	$ 795.
BUICK '34, — 5 Sedan, kaip naujas	645.
BUICK '33, — 5 Club Sedan, su Trunk	595.
BUICK '31, — 5 Sedan	295.
BUICK '31, — 5 Sedan	295.
BUICK '29, — 5 Sedan	145.
CADILLAC '34, — 5 Sedan, puikiai išrodo	1395.
CADILLAC '31, — 5 Town Sedan	395.
CADILLAC '29, — 5 Town Sedan	145.
CHEVROLET '32, — 2 Coupe, labai švarus karas	295.
FORD '35, — 2 Door Sedan, kaip naujas	495.
FORD '31, — 5 Sedan, švarus karas	195.
LA SALLE '34, — 5 Sedan, labai gražus	875.
LA SALLE '31, — 5 Coupe, žemai apkainuotas	245.
LA SALLE '30, — 7 Sedan	345.
PACKARD '30, — 7 Sedan, žemai apkainuotas	195.
PACKARD '29, — 7 Sedan	145.
PIERCE '33, — 7 Sedan, labai puikus	795.
REO '31, — 2 Coupe, labai švarus	295.

Įmainykite savo seną karą liberališkom sąlygom, ant saugaus, atsakančio karo. Balansą galite išmokėti lengvais išmokėjimais, imant pilną apdraudą, vartojant mažai kainuojantį G. M. A. C. planą.

3860 Ogden Ave. - Chicago
Crawford 4100

JOHN P. EWALD
LOANS and INSURANCE
Jeigu reikalauji pinigu ant Pirmo Morgičio, arba apdraudos nuo ugnies, vėjo, etc., atsišauk:
840 West 33rd Street
TELEFONAS: YARds 2790 arba 2791
KEISTUČIO SKOLINIMO IR BŪDAVOJIMO B-VĖS
RASTINĖJE

BUDRIKO FURNITURE MART
3347 So. Halsted St.
Viskas Dėl Namų Prieinamomis Kainomis

THE WORLD'S MOST BEAUTIFUL REFRIGERATOR

Tik **14c** į dieną mokant Refrigera torius pats per save išsimokės, CROSLEY SHELVADOR, sutaupys jums **10** dolerių į mėnesį ant maisto. Nepirkite niekur kitur, kol nepamatysite didžiausį refrigeratorių pasirinkimą pas BUDRIKĄ.

JOS. F. BUDRIK Inc.
3417-21 S. Halsted St.
Tel. BOUlevard 4705

Budriko W-C-F-L radio valanda permainytas laikas: kas sekmadienį 7 val. vak.