DRAUGAS
VIENATINIS TAUTINES IR TIKYBINES MINTIES LIETUVIŲ DIENRAŠTIS AMERIKOJE

# DRAUGAS

LITHUANIAN DAILY FRIEND

DRAUGAS
THE MOST INFLUENTIAL LITHUANIAN CATHOLIC DAILY IN AMERICA

"Draugas" 2334 So. Oakley Avenue, Chicago, Illinois — ANTRADIENIS, LIEPOS-JULY 21 D., 1936. — Telefonas: CANal 7790

Nor. 171. — Kaina 3c — ENTERED AS SECOND-CLASS MATTER MARCH 21, 1916, AT CHICAGO, ILLINOIS UNDER THE ACT OF MARCH 3, 1879 — METAI-VOL. XX

# MADRIDO VYRIAUSYBĖS CENZŪRA SULAIKO TIKRAS ŽINIAS

## SKELBIAMA TIK TAS, KAS NAUDINGA VYRIAUSYBEI

## Revoliucijonierių pranešimai ir gi ne visai aiškūs

GIBRALTARAS, liepos 20. Šiandien Ispanijoje paskelbta kogriežčiausia cenzūra. Išėmus čia pietinį Ispanijos pasienį, visi kiti šalies pasieniai aklai uždaryti. Negalima susisiekti su Madridu ir kitais miestais. Negalima Ispanijon įvažiuoti traukiniais, automobiliais, arba laivais. Pietinę sieną patys revoliucijonieriai iš dalies yra uždarę.

Madrido vyriausybė skelbia, kad telefonai, telegrafai ir radijo stotys yra jos kontrolėje. Keletas radijo stočių yra revoliucijonierių žinioje. Kol kas tas yra jų vienatinis susisiekimas su pasauliu. Ta čiau vyriausybės kontroliuojamos radijo stotys painioja revoliucijonierių pranešimus ir neturima tikrų žinių apie jų pažangą.

Iš Madrido išleidžiamos vien cenzūruotos žinios. Vyriausybė sakosi, kad revoliucija sekmingai malšinama.

Suimama daug įtariamų karininkų, kurie linkę persimesti revoliucijon ir kuriais vyriausybė negali pasitikėti. Tuo būdu vyriausybė pati sa ve išduoda. Aiškiai pripažįsta prie nepavykimų, jei areštuoja karininkus.

Madrido vyriausybė toliau skelbia, kad būk revoliucijonierių vadas gen. F. Franco pasprukęs iš Ispanijos. Girdi, visos provincijos vienos paskui kitas grąžinamos vyriausybės kontrolėn.

Vyriausybė ypač džiugau ja, kad oro pajėgos pasiliko jai ištikimos ir visur su bombomis sklaido revoliucijonierių pajėgas.

GIBRALTARAS, liepos 20. — Žiniomis iš ispanų revoliucijonierių šaltinių, ispanų Moroko karo lakūnai, kurie perėję revoliucijon, iš Moroko skrinda Ispanijos gilumon. Is panijos miestas Malaga liepsnose. Tūkstančiai ispanų pabėgėlių atvyksta Gibraltaran.

Anot revoliucijonierių, pačiam Madride vyksta atkakli radikalų kova su sukilusiais kariais. Kai kur radikalai puola stačiai kareivines. Prieš radikalų sukurstytus darbininkus kariai naudoja patrankas. Ištikimi vyriausybei lakūnai visur sklaido lapelius, ragina karius, kad jie pasiliktų ištikimi vyriausybei.

Madride vyriausybės įstaigas saugoja apginkluoti socialistai ir komunistai. Kai kur garnizonų vadai areštuojami ir jų vieton skiriami ištikimi seržantai.

Visam krašte uždaryti ban kai, o Madride ir visos par duotuvės.

HENDAYE, Prancūzija, liepos 20. — Iš tikrų šaltinių patirta, kad kone visos žiemi nės Ispanijos dalies garnizonai perėjo revoliucijonierių pusėn ir žygiuoja Madrido link. Sukilusi kariuomenė pie tinėj Ispanijoj taip pat keliomis koliumnomis traukia Madrido link. Didžiausias ir svarbiausias revoliucijonierių laimėjimas tai tas, kad daugu mas oro pajėgų perėjo jų pusėn. Šie lakūnai pasiryžę pulti ministerijų rūmus Madride, jei vyriausybė nepasiduos.

## GEN. FRANCO ISPANŲ REVOLIUCIJOS PRIEŠAKYJE

PARYŽIUS, liepos 20. — Ispanijos kariuomenės revoliucijos priešakyje yra gen. Francesco Franco, Kanarų salų militarinis gubernatorius.

Jis per radiją paskelbė visiems kitiems generolams Ispanijoje, kad kariuomenės žygiams visur sekasi triuškinti kairiųjų gaivalų režimą. Tik Madrido kairieji valdovai dar atkakliai statosi prieš kariuomenę. Anot gen. Franco, Madrido kairieji gaivalai siunčia savo lakūnus, kad jie su bombomis pultų miestus. Tuo būdu žudomos moterys ir vaikai ir kiti beginklai gyventojai.

Kairieji už tai bus nubausti, pareiškia gen. Franco. Už tai jie turės skaudžiai atsakyti.

Žiniomis iš Moroko, Madrido radikalams ištikimi lakūnai vakar su bombomis apgriovė komisionieriaus rūmus Tetuan mieste (ispanų Morokoj), kad jie nepakliūtų revoliucijonieriams. Apie 20 asmenų nužudyta.

KAUNAS. — Neseniai atei tininkų salėje buvo metinis visuotinis Lietuvos miškininkų suvažiavimas kuriame pakeitė sąjungos įstatus. Dabar vadinsis Lietuvos miškininkų draugija. Suvažiavime iš 300 draugijos narių dalyvavo per 100. Miškininkas Vilčinskas skaitė paskaitą apie Lietuvos miškingumą.

### ISPANŲ REVOLIUCIJONIERIŲ UŽIMTAS

Dalis Cadiz miesto Ispanijoje. Revoliucijonierių užimtas. Dalis ispanų kariuomenės iš Moroko atvyko šin miestan ir tuojau išžygiavo Seville miesto link, kur sutraukiamos revoliucijonierių vyriausios pajėgos. Moroko kariai ten susijungs su kitais garnizonais ir trauks Madrido link, kad nuvertus kairiųjų vyriausybę. Sukilusi kariuomenė Madride susiduris su apginkluotais socialistais ir komunistais. *(Acme photo.)*

## DARBININKAI STATOMI PRIEŠ KARIUOMENĘ

MADRIDAS, liepos 20. (cenzuruota žinia). — Įvairios rūšies ginklais apsiginklavę ispanai darbininkai iš visų Ispanijos dalių gausingai atvyksta Madridan, kad gelbėjus vyriausybei vadnoti respubliką nuo fašistų.

Šimtai mainerių iš Asturijos atvyko traukiniu. Per radijo pranešta, kad atvyksta jų daugiau. Vienu pranešimu pažymima, kad mainerių gru pė žygiuoja Sevillės link. Ji apsirūpinusi dinamitų, su kuriuo kovos prieš revoliucijonierus.

Socialistai ir komunistai pa šaukė savo valdomus darbininkus, kad jie kovotų prieš sukilusią kariuomenę. Radikalams (socialistams ir komunistams) nerūpi respublikos likimas, bet jų bendras frontas, kad išgelbėjus smerktiną savo režimą. Radikalai laimėję rinkimus parlamentan, neprotingai pradėjo valdyti šalį. Vykdė streikus ir baisų terorą, degindami bažnyčias, vienuolynus ir kitas katalikiš kas kultūros įstaigas, taip pat žudydami savo priešininkus katalikus. Gyventojai buvo bejėgiai, kad atsispyrus prieš šiuos žvėriškus radikalų žygius. Turėjo kilti reakcija, kuriai pradžią davė Morokoj išlaikoma ispanų kariuomenė. Ši kariuomenė pakilo, kad išvadavus Ispaniją iš radikalų teroro. Morokos kariuomenė greitai persimetė pačion Ispanijon ir čia garnizonai pas kui garnizonus pereina revoliucijos pusėn. Kad išsaugojus savo kailį, radikalai siunčia darbininkus į skerdynes. Negi darbininkai gali kariauti prieš kariuomenę. Sukilimas prieš radikalus nėra fašistų darbas, bet visų gyventojų žygis.

## VOKIETIJOJ GYVENIMAS -- NEPAKENČIAMAS

BERLYNAS, liepos 20. — Vokietijoje gyvenimas kaskart darosi vis nepakenčiamesnis. Nacių politinė slapta policija kai kokiu tinklu turi apjuosusi visus krašto dalis ir kasdien vykdomi įtariamųjų areštavimai.

Žmonės areštuojami ir siunčiami į koncentracijos stovyklas už mažiausią daiktą — daugiausia už nepalankų tartą vieną kitą žodį prieš Hitlerį ir kitus visus nacių vadus.

Nepalankus žodis prieš Hitlerį yra sunkus nusikaltimas — lygus valstybės išdavimui. Už tai numatyta aštri bausmė.

## VIESULAS IŠTIKO NUKENTĖJUSIAS VALSTYBES

OMAHA, Neb., liepos 20. — Baisus viesulas ištiko nukentėjusių nuo sausrų Nebraska, Iowa, Missouri, ir Kansas valstybių dalis. Kaip bematant temperatūra nuo 100 laipsnių nupuolė iki 70 laipsnių.

Omaha airporte viesulo smarkumas nustatytas iki 84 mylių per valandą. Išlaužyta daug medžių ir telefonų stulpų. Daugiur nuplėšta telefonų ir elektros laidai.

## NUŠAUTAS ĮSILAUŽĖS Į SLAUGIŲ NAMUS

Šiemet paroliuotas iš Joliet to kalėjimo Wm. Keane, 28 m. amž., keturių jaunų vaikų tėvas, vakar anksti rytą įsilaužė į Chicago Lying-In ligoninės slaugių namus, 5741 Drexel ave..

Atvykusiai policijai jis ne tik nepasidavė, bet atsakė šaudymais. Pagaliau policija jį užklupo palindusį po lova ir ten jį nušovė.

## NUKELTAS KUNIGŲ VIENYBĖS SEIMAS

LAWRENCE, Mass., liepos 18. ("Draugui" telegrama). — Susidarius svarbioms priežastims, valdyba yra priversta atšaukti anksčiau paskelbtą Kunigų Vienybės seimo laiką ir vietą. Šiuo ga lutinai pranešama, kad seimas įvyks rugpiūčio vienuoliktą Marianapolio kolegijoje, Thompson, Conn. Maloniai kviečiame visus kunigus atvykti.

Kun. Urbonavičius, pirm., kun. Simonaitis, ižd., ir kun. Juras, sekr.

## "RAGAIŠIS" AUGA

DOTNUVA. — Selekcijos stotyje (vienintėlė Lietuvioje), selekcininko agr. Bulavo pastangomis, buvo suženytas kvietys su rugiu ir gautas naujas augalas. Jį pavadino "ragaišiu". Praėjusiais metais "ragaišis" iš kelių varpų tedavė tik vieną grūdą. Tas grūdas pasėtas, per žiemą išžiemavojo ir dabar gerai auga. Kas šiais metais bus gauta, pamatysime po rugiapiūtės.

## 103 METŲ SENUMO

VEISĖJAI. — Smarliūnų kaime gyvena 103 metų senukas Pranas Jurelionis kuris, palyginti, neblogai dar jaučiasi, tik klausa kiek susilpnė jusi. Visai gerą turi atmintį daug atsimena ir papasakoja iš senesnių laikų gyvenimo. Dirbti jau negali.

Pažymėtina, kad senelis gy vena savo trobelėje, kurią vieną ir teturi visiškai vienas, kaimynų šelpiamas. Nors turi ir du sūnus — vieną Lietuvoje, o kitą Amerikoje.

Bet nedėkingi sūnūs savo tėvu visiškai nesirūpina.

# BRITŲ POLICIJA IEŠKO McMAHONO SĖBRŲ

LONDONAS, liepos 20. — Britų policija turi savo ranko se įtariamą pasikesintoją prieš karalių. Jis yra George Andrew McMahon. Sakoma, jo tikra pavardė yra Bannigan iš Glasgowo. Bet policija nežino, kaip ir kokiu būdu ke sintasi prieš karalių, kas ištrenkęs ginklą jam iš rankos. Kalbama, kad tai padarius kokia tai moteriškė. Vienas specialų policininkų tvirtina, kad jis tai atlikęs, Tuo tarpu suimtasis pareiškia, kad jis neturėjo pasiryžimo kesintis prieš karalių. Kad pareiškus protestą, jis pats metė gatvėn revolverį. Protesto mo tyvų jis kol kas nepasako. Su imtasis pažymi, kad jis yra sveiko proto.

Policija siekia dviejų dalykų: atsišaukia į visuomenę, kad ji gelbėtų nustatyti, kaip tas kesinimasis tikrai įvyko, kadangi iš daugybės liūdininkų kiekvienas kitaip aiškina. Iš tų įvairiausių aiškinimų policija negali padaryti jokių faktais paremtų išvadų. Policija taip pat daug dirba, kad susekus areštuotojo bendrininkus. Daug kas sako, kad jei McMahon tikrai kesinosi prieš karalių, jis vienas to ne darė, jis turėjo sėbrų, galėjo gyvuoti koks sankalbis.

Jei policija nenustatys pasi kesinimo faktų, suimtasis bus kaltinamas vien tik už paslėpto ginklo turėjimą. Už tai ir gi numatyta aštri bausmė.

## LEMKE PEIKIA SOCIALĖS APDRAUDOS ĮSTATYMĄ

CLEVELAND, O., liepos 20. — "Union" partijos kandidatas į prezidentus kongreso atstovas Lemke vakar čia sakė prakalbą townsenditams ir kitiems piliečiams.

Atstovas Lemke pasisake už tikrąją senatvės pensiją, kaip tas yra dr. Townsend sumanyta, ir podraug nupeikė prez. Roosevelto socialės apdraudos įstatymą.

Jis sakė, kad šis įstatymas neatitinkamas, kadangi seni žmonės, kurie savo sunkiu darbu sukrovė šaliai turtus, reikalingi geresnio atlyginimo, bet ne kokių nuotrupų.

Lemke ragino piliečius, kad per rinkimus jie daugiausia rūpintusi siųsti kongresan atstovus tokius, kuriems rūpi žmonių gerovė, bet ne partijos.

## VAIKIUKAS IŠGĖRĘS NUODŲ

James Manning, 3 ir pusės metų amž., savo namų rusyžaizdamas išgėrė kažkokių nuodų ir sunkiai susirgo. Paimtas į Šv. Kryžiaus ligoninę.

## KAŽKUR IŠVYKO BUVĘS KARALIUS

PRAHA, Čekoslovakija, liepos 20. — Šiandien nežinia kur skubotai išvyko buvęs Ispanijos karalius Alfonsas.

## STATYS RYGIŠKIŲ JONUI PAMINKLĄ

MARIJAMPOLĖ. — Rygiškių Jono gimnazijos iniciatyva rengiamasi pastatydinti Rygiškių Jonui — Jablonskiui paminklas. Paminklas bus pastatytas Rygiškių Jono valdž. bern. gimnazijos aikštėje prieš pat gimnaziją. Tam reikalui R. J. gimnazijų mokytojai jau ir aukų kelis tūkstančius turi surinkę.

## METODISTAS DVASININKAS PERĖJO KATALIKYBĖN

ST. JOSEPH, Mo. liepos 17. — South Park metodistų episkopalų bažnyčios dvasininkas Rev. Frank Fitzpatrick perėjo katalikybėn. Šv. Juozapo katedros rektorius kun. C. F. Buddy priėmė jį Katalikų Bažnyčion.

Buvęs episkopalų dvasinin kas šio liepos mėn. 2 d. apleido episkopalų bažnyčią, o prieš tai ilgą laiką studijavo katalikų tikėjimo tiesas.

Jis sakosi, kad jam einant mokslus protestantų seminarijoje buvo kilusi abejonė apie tai, ko jis mokosi ir mokinamas. Protestantų seminarijose auklėtiniai supažindinami ir su Katalikų Bažnyčios istorija, suprantama, kurioje faktai iškraipyti. Jis tai suprato, o kai paskiau nuo vieno draugo gavo kardinolo Gibbonso knygą "Mūsų Tėvų Tikėjimas", ėmė toliau abejoti apie protestantizmą.

## SUIMTA 2 PLĖŠIKAI IR 1 PLĖŠIKĖ

Policija puolė alinę, 21 gat. ir Ashland ave., ir tenai suėmė du paroliuotus iš kalėjimo plėšikus ir vieną plėšikę. Visi trys turėjo ginklus.

Suimtieji: W. McGrath, 31 m., J. McGuire, 29 m., ir Cecilia Dolladay, 22 m. amž.,

Dolladay piniginėje rastas ne tik revolveris, bet dar ir 200 dol. čekis, penktadienį pagrobtas iš kitos alinės.

Žinokite, kad žmonių mintis dažnai keičiasi ir negalima jais pasitikėti. Tik vienu Dievu pasitikėjimas visados užtikrintas.

## ORAS

CHICAGO SRITIS. — Numatoma giedra ir vėsu.

"DRAUGAS"
LITHUANIAN DAILY FRIEND
Published Daily, Except Sunday.
SUBSCRIPTIONS: United States and its possessions: One Year — $6.00; Six Months — $3.50; Three Months — $2.00; One Month — 75c. Europe — One Year — $7.00; Six Months — $4.00; Copy — .03c. Canada & Foreign: One Year — $7.00; Six Months — $4.50.
Advertising ir "DRAUGAS" brings best results.
Advertising rates on application.
"DRAUGAS" 2334 S. Oakley Ave., Chicago

"DRAUGAS"
Skelbimų kainos prisiunčiamos pareikalavus.
Bendradarbiams ir korespondentams raštų negrąžina, jei neprašoma tai padaryti ir neprisiunčiama tam tiks-pašto ženklų.
Redaktorius priima — nuo 4 val. ligi 5 val. popiet.
Išeina kasdien, išskyrus sekmadienius.
PRENUMERATOS KAINA: J. Amerikos valstybėse: Metams — $6.00; Pusei metų — $3.50; Trims mėnesiams — $2.00; Vienam mėnesiui — 75c. Kitose valstybėse prenumerata: Metams — $7.00; Pusei metų $4.00. Kopija — .03c.

# DIENOS KLAUSIMAI

## NAUJAS CHICAGIEČIŲ UŽSIMOJIMAS

Dariaus ir Girėno Diena Marquette Parke, Chicagoj, praėjo dideliu pasisekimu. Ir oras, ir gausingos žmonių minios, ir programas tą dieną padarė neužmirštama. Tai buvo Chicagos lietuvių diena pilna to žodžio prasme.

Nors rengėjai gal būt šiek tiek nusivylė, kad neatvyko valstybės gubernatorius ir miesto majoras, kurie buvo pakviesti, tačiau tą labai gražiai papildė įmūrijimas prie paminklo iš Vilniaus krašto — Gedimino ir Trakų pilių atvežti griūvėsių gabalėliai. Tas įvykis iki ašarų jaudino žmonių minias. Kiekvienas jautė, kad tuo būdu Dariaus ir Girėno paminklas daromas dar didesne ir reikšmingesne lietuvių tautine šventove šiame krašte.

Praėjusio sekmadienio diena pažymėtina dar ir tuo, kad priimta reikalninga rezoliucija, kuria bus siekiama dar labiau įamžinti mūsų didvyrių Dariaus ir Girėno brangią atmintį. Nutarta prašyti atitinkamų valdžios autoritetų, kad **Marquette Parką, kuriame pastatytas paminklas, pavadinti Dariaus - Girėno vardu.**

Tiesa, tai nebus lengvai ir greit įvykdomas dalykas, tačiau verta ir reikia prie to eiti. Juk patys aukštieji miesto valdininkai pripažįsta, kad Marquette parkas yra lietuviškas parkas, nes čia gausinga lietuvių parapija, čia Šv. Kazimiero Akademija, Šv. Kryžiaus ligoninė ir visa eilė kitų įstaigų. Pats Chicagos parkų prezidentas p. Dunham savo kalboj Dariaus - Girėno Dienoj pasakė, kad Marquette parkas lietuviams, jo direktorium paskirtas lietuvis turint galvoj, kad apylinkėj gyvena lietuviai daugiau parku naudotus. Dėl to mes turime didelio pagrindo reikalauti, kad ir parko vardas būtų lietuviškas.

Žodžiu sakant, praėjusį sekmadienį Chicagos lietuviai ne tik didvyrių lakūnų atmintį pagerbė, bet pradėjo naują, naudingą judėjimą, prie kurio turės dėtis mūsų organizacijos. Nors, kaip jau sakėm, ir teks sunkokai padirbėti, bet atsiekus tikslą — pakeitus Marquette parką Dariaus - Girėno vardu, būtų sukelta dar daugiau taip reikalingo išeivijai tautinio entuziazmo.

## DĖL TARYBOS NUTARIMŲ

Mūsų skaitytojai jau turėjo progos susipažinti su Federacijos Tarybos suvažiavimo priimtomis rezoliucijomis, kurių yra net trylika. Jos visos aktualios ir vykintinos. Ypač daug dėmesio reiktų kreipti į rezoliucijas dėl Vilniaus, lietuvybės išlaikymo reikalu, dėl Lietuvos ir Amerikos lietuvių katalikų visuomenių bendradarbiavimo, dėl geresnio mūsų susiorganizavimo, dėl prof. dr. Pr. Dovydaičio fondo.

Tie nutarimai tinka visiems lietuviams katalikams ir visos mūsų organizacijos turėtų jas vykinti.

Rezoliuciją socialinių klausimu ypatingai norime pabrėžti. Jos turinys yra toks:

> "Am. L. R. K. Fed. Taryba nurodo katalikų veikėjams krikščionišką pareigą susidomėti giliau socialiniu klausimu, ir, remiantis popiežių Leono XIII-ojo ir Pijaus XI-ojo enciklikose išreikštomis mintimis — išvystyti platų šviečiamąjį ir organizatyvinį darbą toje socialinėje srityje".

Tai trumputė rezoliucija, bet ji reikšminga ir daug ką pasako. Ligšiol šioj srity nedaug tėra dirbama. Šiais metais Federacijos skyriai ir apskričiai turės rengti prakalbas ir paskaitas socialiniais klausimais, turės populiarizuoti popiežių išleistas enciklikas darbininkų reikalais.

## DANCIGO KLAUSIMAS

Šiuo aktualiu klausimu "Darbininkas" taip rašo:

Vokiečiai buvo padarę su lenkais dešimties metų nepuolimo sutartį. Tačiau dabar tą sutartį drumsčia Dancigo klausimas. Dancigas stovi netoli Vislos įtakos į Baltijos jūrą. Pradžioje tasai miestas buvo priskirtas prie Lenkijos, bet paskui, pasidėkojant vokiečių agitacijai, jis buvo pripažintas laisvu. Nuo to laiko lenkų įtaka Dancige tiek sumažėjo, kad vokiečiai visai su Lenkija nesiskaitė ir valdėsi savarankiškai. Lenkai dėl to kėlė daug triukšmo, bet tas nieko negelbėjo. Tada jie sumanė pastatyti didelį uostą prie pat marių ir pavadino jį Gdynia. Tam uostui lenkai išaikvojo šimtus milijonų zlotų ir sukūrė didį modernišką portą, kurs darė didelę konkurenciją pačiam Gdanskui. Lenkai džiūgavo, įsigiję išeitį į jūrą. Bet štai sulig naujausių žinių vokiečiai pradėjo smarkią agitaciją Dancigo autonomijai panaikinti ir priskirti jį prie Vokietijos, kaip kad buvo prieš karą. Tai agitacijai, kaip girdėt, pritaria paties Dancigo gyventojai, nes jie numato geresnę sau ateitį prekybos ir pramonės atžvilgiu, jei susijungs su Vokietija. Prie to, Dancigo gyventojai, per tiek metų sutapę su Vokietija, buvo priėmę savo laisvę vien tik delto, kad kaip nors galėtų atsipalaiduoti nuo lenkų įtakos. O gal tai buvo gudriai sugalvotas triukas: pradžioje pasiskelbti laisvais, o paskui sugrįžti prie Vokietijos.

Politišku ir ekonomišku atžvilgiu tas Dancigo prisijungimas prie Vokietijos turi begalinės svarbos. Dancigas kontroliuoja upės Vislos įtaką į Baltijos jūrą. Atsidūręs vokiečių rankose, jis galės visiškai užkimšti Vislos įplauką į mares, ir ta didžiulė upė, bėganti per Lenkijos vidurį ir sudaranti vienintelį jos susisiekimą su jūra, bus nenaudinga, nes tranzitas per ją priklausys nuo vokiečių malonės. Prie to, uostas Gdynia, į kurį lenkai sukimšo tiek pinigų, pasiliks nuo Lenkijos atkirstas. Nereikia delto stebėtis, kad lenkai sukėlė dideliausią lermą prieš sumanymą priskirti Dancigą, prie Vokietijos. Vokiečių "prietelystė" atsistojo jiems gerklėje. O jie manė ir sau gerai padarysią ir lietuviams pakenksią. Klastingai politikuoti neišsimoka.

## VOKIEČIŲ PLANAI

"L. A." praneša, kad latvių oficiozo "Briva Zeme" redaktorius Druva, aplankęs Rytprūsius. Jis aprašo savo įspūdžius. Druva konstatuoja Rytprūsiuose nepaprastą kariuomenės priaugmą. Važiuodamas per miestus, jis pastebėjo daug naujų kareivinių. Kadangi važiuoti tekdavo rytais, tai miestuose matė daug kariuomenės, išeinančios į pratimus. Mozūrų ežerų srityje pratimuose matė didelę kavalerijos dalį.

Dėl šito Druva pastebi: Rytprūsiai, kaip žinoma, sueina sienomis su Lietuva ir Lenkija. Čia kyla klausimas, dėl ko Vokietijoje dabar tiek daug kariuomenės, dėlko visose vietose tiek daug įgulų, visuose mažuose miesteliuose šioje sienoje, ir dėl ko vyriausybė nori šią žemę pripildyti gyventojais, kad jų skaičius artimiausiais metais padvigubėtų. Visiems aišku, kad nei Lietuva, nei Lenkija negali būti Vokietijos užpuolikės. Nenoromis tad kyla mintis apie Vokietijos nuostolius didžiojo karo metu — apie Dancigą arba, kaip jie sako, Vislos koridorių ir Klaipėdos sritį. Jei su Lenkija Vokietija sudarė 10 metų taikos sutartį ir gyventojams pasakyta, kad apie Dancigo koridorių čia negalima girdėti nė žodžio, kad Vokietijai Dancigo koridoriaus klausimas neegzistuoja (kitais žodžiais, vokiečiai laikinai sutiko, kad jie šią sritį atidavė Lenkijai), tai šiurkštūs puolimai prieš lietuvius, aštrūs ir atviri, girdimi ir skaitomi čia tiek radiofone, tiek laikraščiuose (net oficiozuose), atrodo, kad net vaikai mokyklose nedraugingai nuteikiami šia dvasia. Tačiau kokias nors išvadas iš šito daryti jau tuojau būtų per anksti ir per drąsu. Vokietijos didžiausias rūpestis šiuo metu yra maisto klausimas.

---

Ispanija pergyvena labai sunkius laikus. Ten plečiasi civilinis karas. Blogiausia, kad jis palietė ir kariuomenę. Nežinia, kokios ateities tas kraštas susilauks. Greičiausia prieis prie vieno ar kito kraštutinumo. Gali susilaukti fašistinės ar komunistinės diktatūros. Komunistai su savo bendrais frontais privedė kraštą prie tokios padėties, kad jis gali patekti į jų ar fašistų rankas.

# Belgijos Rinkimai Ir Reksistų Sąjudis

(Ryto inf.) Pastarųjų Belgijos parlamento rinkimų rezultatai įnešė kai kurių naujų elementų Belgijos vidaus politikos gyveniman. Visų pirma, pusę šimtmečio parlamente dominavusi katalikų partija, turėjusi praeitame parlamente 79 atstovus, neteko 16-kos mandatų ir turėjo pasitraukti į antrą vietą. Dabar didžiausia parlamentarinė grupė bus socijalistai, gavę 70 vietų. Antras naujas reiškinys, tai staigus ir netikėtas naujas vadinamųjų reksistų sąjūdžio išaugimas: tasai sąjūdis naujajame parlamente turės 21 atstovą.

Senoji van Zeelando vyriausybė jau teikė karaliui atsistatydinimo pareiškimą. Dabar karalius veda derybas su frakcijų lyderiais, ir tuo metu, kada rašomas šis straipsnis, dar nežinoma, ar susitarti jau pavyko ir kam bus pavesta sudaryti naują vyriausybę. Senoji koalicija — katalikai ir socialistai — pasiliko daugumoj, tačiau pasikeitė jų jėgų santykis. Socijalistai, manoma, padarys visas išvadas iš to fakto, kad jie pasidarė didžiausia parlamento frakcija, būtent, pareikalaus ministerio pirmininko ir kai kurių kitų portfelių.

Labai daug kalbų ir įvairiausių, dažniausiai vieni kitiems priešingų komentarų sukėlė nelauktai didelis vadinamųjų reksistų laimėjimas. Neseniai gimęs, savo jauno ir gabaus vado Degrellio išugdytas, gal tikriau — išpropaguotas, tasai sąjūdis pirmą kart išėjo į rinkimų kovą ir laimėjo 21 mandatą.

Reksistų sąjūdžio vertinimas reikalauja labai didelio atsargumo. Pats Degrell ir kiti žymesnieji to sąjūdžio žmonės yra kilę iš katalikų eilių; ir pačiam sąjūdžiui jie, girdėti, ketinę duoti katalikišką firmą, tačiau Bažnyčios vyriausybės atkalbėti nuo to atsisakę. Belgijos vyskupai dar praeitais metais iškilmingai pabrėžė, jog pavadinti kurią partiją katalikiška būtų nenuoseklu, nes partijos rėmai esti per siauri, kad juose tilptų katalikiškumas, kuris suponuoja universalumą.

Apie reksistus kalbėti labai sunku ir dėl to, kad aiškios politinės programos jie neturi. Už ką jie kovoja, nėra žinoma. Iš Degrellio pareiškimų tematyti, prieš ką jie kovoja: prieš parlamentarizmą, prieš senąsias politines partijas. Reksistai nepatenkinti nei dabartine socijaline santvarka, nei ekonomine sistema, nei finansų politika, nei pramonės ir prekybos organizacija, nei švietimu. Kokia linkme jie bandytų visa tai reformuoti, neaišku; nė patys reksistai, matyti, to nežino; jiems svarbu viską iš pagrindų išjudinti, o kaip paskum kurs ir statys — kitas dalykas.

Neapsistojant ilgiau prie šito jauno sąjūdžio vertinimo, reikia priminti, kad tas vertinimas įvairioj užsienio spaudoj yra labai nevienodas. Atsakingesnieji spaudos organai, stačiai vengia ką nors jo dėl jo išsitarti, sakydami, jog tiktų palaukti ir pažiūrėti, kaip užsirekomenduos reksistų frakcija parlamente — ar ji iš tikrųjų varys obstrukciją ir normalų parlamento darbą darys nemanomą, ar ieškos pozityvaus veikimo būdo.

Charakteringa, kad ypatingą palankumą reksistams rodo svetimų šalių kraštutiniųjų dešiniųjų spauda, kaip prancūzų "Action Francaise" arba vokiečių nacijonalsocijalistų laikraščiai. Pasak "Prager Presse" belgų politiniuose sluogsniuose kalbama, jog Degrelle palaikąs ryšius su reicho nacijonalsocijalistais. Tomis pačiomis žiniomis, Degrelle esąs pareiškęs, jog Hitleris jam siūlęs pinigų, tačiau jis atsisakęs juos priimti. Reksistų organas "Rex" viename straipsny aštriai pasisakė prieš tradicinį draugiškumą su Prancūzija; pats Degrelle pareiškė, jog atėjęs į valdžią jis susitarsiąs su Vokietija. Ar tie faktai charakterizuoja reksistų užsienio politikos liniją?

Reksistai smarkios ir neretai įžūlios, užpuldinėjamos propagandos dėka, dirbtinai panaudojo kai kuriuos neseniai įvykusius finansinius neaiškumus ir bylas, kurios reksistams davė pretekstą pulti stambiausias parlamento grupes — katalikus ir socijalistus — ir apkaltinti jas korupcija.

Reksistai laimėjo, galima sakyti, katalikų partijos sąskaiton. Visi pripažįsta, kad jų sąjūdis ir propagandos pobūdis įnešė į katalikiškąją belgų visuomenę dezorijentaciją. "Croix", didelis prancūzų katalikų dienraštis, rimtas ir objektyvus, deda savo Belgijos korespondento laišką, kuriame reksistų sąjūdžiui pripažįstama racijos — jaunieji norį daugiau politikų nuoširdumo, jų asmeniško švarumo ir nesuinteresuotumo. Tačiau ar reksistų propaganda buvo vedama pagal tuos principus? Jeigu tikėti spaudos pranešimams apie jos pobūdį, kyla klausimas, ar pačių reksistų sąjūdžio dvasia buvo perdėm persunkta meile ir be ar... nės?

Kitas prancūzų katalikų dienraštis, "Aube", Degrellio reksistų sąjūdį, kurį liberalinė ir socijalinė spauda apšaukė fašistiniu ir nacišku, vadina "labai pavojinga avantiūra". Padariusi aliuzijų į diktatūrų epidemiją Europoj, "Aube" rašo: "Pakanka, kad pasirodytų jaunas stiprių plaučių ir geros gerklės žmogus, kad apie jį susispiestų nepatenkintieji". Laikraštis reksistų laimėjimo šaknis įžiūri beatodairinėj propagandoj.

Iš viso apie tą jaunų žmonių — Degrelle teturi 30 m., — neaiškų sąjūdį sunku ką aiškaus pasakyti. Išmintingiausia būtų palaukti, ką tas sąjūdis padarys parlamente — ar eis be atodairos neigimo ir obstrukcijos keliu, ar įgys politinės išminties ir pasuks į lojalų bendradarbiavimą, vienintelę visuomeninės harmonijos sąlygą. Sakoma, kad reksistų sąjūdžio vadai kilę iš katalikų eilių. Kaip katalikams, jiems turėtų būti brangus ir šventas artimo meilės principas, kuris be gailesčio šalina visuomeninę neapykantą. Kas tą principą gerbia, tas anksčiau ar vėliau suras tikrąjį kelią.

# LIETUVOJE PRADĖJO VEIKTI DARBO RŪMAI

Lietuvos darbininkų reikalams tvarkyti pernai buvo nusistatyta įsteigti Darbo Rūmus. Jiems steigti buvo išleistas tam tikras įstatymas. Pagal jį, Darbo Rūmų narius renka visi Lietuvos darbininkai ir privačių įstaigų bei įmonių tarnautojai. Rūmų narių rinkimai įvyko gegužės mėn. 24 d. Per juos Darbo Rūmų nariais buvo išrinkta 30 darbininkų atstovų. Gi Darbo Rūmų atidarymas įvyko birželio mėn. 26 d. Jame dalyvavo vidaus reikalų ministeris gen. Julius Čaplikas, rūmų nariai ir aukštesni vidaus reikalų ministerijos valdininkai, kuriems ligšiol buvo pavestas darbininkų reikalų tvarkymas. Rūmus savo kalba, nurodančia svarbiausius darbininkų reikalus, atidarė vidaus reikalų ministeris gen. Čaplikas.

Darbo Rūmų nariai pirmame savo posėdyje priėmė rūmų ateities veikimo planus. Pirmiausia, numatyta netolimoj ateityje sutvarkyti dar labiau darbininkų teisinę būklę, paruošti reikalingus įstatymus, rūpintis darbininkų švietimu bei lavinimu, gerinti dirbančiųjų sąlygas, rūpintis bedarbiais ir tais darbo žmonėmis, kurių reikalais dabar dar nėra jokių įstatymų ir kurie dar yra visiškoje darbdavio priklausomybėje.

Netrukus Darbo Rūmai paruoš pramonės darbininkų samdos įstatymą, o kad būtų nustatytas įspėjimo laikas, tik iš anksto įspėjus darbininką, jį būtų galima atleisti iš darbo. Taip sutvarkius reikalą darbininkas iš anksto žinodamas, kad jis toje įmonėje neturės darbo, galės gyventi iš gautos kompensacijos, kuri jam išmokama, atleidžiant iš darbo.

Ligi šiol įstatymų sutvarkytas tik pramonės darbininkų samdymas. Laikoma būtinu išleisti asmeninės samdos įstatymą, kuriuo būtų sutvarkytas aprūpinimas įvairių maitinimo įmonių ir kitokių asmeninio patarnavimo tarnautojų (pavyzdžiui: valgyklų, restoranų ir tarnaičių, kiemsargių samdymas). Rūmų valdyba pirmoje eilėje imsis parengti tokio įstatymo projektą ir jį perduos vidaus reikalų ministerijai. Dabar daugely įmonių praktikuojamos asmeninės samdos sutartys. Tokiomis surišus, įmonininkams lengva samdinius atleisti. Jei samdiniai dirba sąžiningo įmonės savininko žinioje, žinoma, tai nesudaro jokio skirtumo, bet pasitaiko ir tokių darbdavių, kurie pasinaudodami asmeninėmis sutartimis, atleidžia iš darbo ir dažnai kečia darbo knygutes net ir geriems darbininkams. Dėl to rūmai sieks įmonėse įvesti kolektyvines (visuotines) samdymo sutartis. Ir tą reikalą norima sutvarkyti specialiu įstatymu, kuris numatytų, kokia įmonė privalo sudaryti su samdiniais kolektyvines sutartis ir kokios gali būti daromos išimtys.

Dar daug yra darbdavių, kurie nemoka darbininkams nustatytos atlyginimo normos. Toki darbdaviai į darbo knygutes įrašo, kad moka įstatymo numatytas atlyginimo normas, bet faktiškai išmoka mažesnį atlyginimą ir priverčia darbininkus šitokius nenormalumus nutylėti. Darbo rūmai pasisakė prieš tai, ir įpareigojo valdybą rūpintis, kad prieš tokius darbdavius būtų vartojamos griežtos priemonės. Darbo inspekcija dažnai tokius darbdavius įspėja ir ragina laikytis pramonės darbininkų samdos įstatymo, bet bus daroma pastangų, kad ateity jokių įspėjimų nebūtų, bet tesiog darbdavai būtų baudžiami už pramonės darbininkų samdos įstatymo nevykdymą.

Daugely įmonių pasitaiko darbininkų vienoje vietoje dirbančiųjų po 40 ir daugiau metų, bet sulaukę senatvės nustoja ir darbo, neturi iš ko gyventi, nes būna išmesti į gatvę. Tad ir Darbo Rūmų planą įrašytas ir senatvės draudimo projekto parengimas.

Darbininkų švietimo ir lavinimo reikalai taip pat yra svarbūs. Dėl to Darbo Rūmai numatė Kaune įsteigti dvi speciales mokyklas. Kitose vietose bus įsteigta 14 bendro lavinimosi kursų, o svarbesniuose centruose ir toliau bus steigiami darbininkų kultūros klūbai. Taip pat Darbo Rūmai numato organizuoti darbininkų chorus ir darbininkams rengti kultūrines pramogas.

Šiems Darbo Rūmų ateities veikimo planams įgyvendinti pirmame posėdyje buvo išrinkta nuolatinė Darbo Rūmų valdyba, kurią sudaro: Pr. Šulaitis (pirmininkas), Bajorinas (pirmininko pavaduotojas), Scukauskas (sekretorius), Čepėnas, Kovalskis ir Dubovenka (valdybos nariai). Lietuvos darbininkija gyvai susidomėjusi seka šiuos pirmuosius naujųjų Darbo Rūmų žingsnius.

Tsb.

**"ARKIVYSKUPAS JURGIS MATULEVIČIUS. Labiau ir labiau auga pasitikėjimas šiuo šventu vyru, mūsų mylimu tautiečiu. Nebetoli gal ir tie laikai, kada Dievas leis jį išvysti šventuoju paskelbtą.**

**Knyga parašyta ne vieno žmogaus, bet daugelio mūsų Lietuvos profesorių, kunigų, mokytojų. Knyga yra didelė su stipriais kietais viršais, su persiuntimu kaina $1.90.**

**"DRAUGAS"
2334 S. Oakley Ave. Chicago,**

Kun. B. V. Miller, Ph. D., D. D. Vertė A. P. Sandys

# DIEVAS SUTVĖRĖJAS

**(Kun. J. Karaliaus Premijuotas Vertimas)**

PERSKYRIMAS III

**Bendras Bažnyčios Mokslas Apie Sutvėrimą**

Išgvildenus ir, kiek galėdami aiškiai įrodžius sutvėrimo akto reikšmę, žengiame toliau ir paduodame Katalikų Bažnyčios mokslą apie šią dogmą. Pirmoje instancijoje bendruose bruožuose apimsime sutvėrimo dogmą, palikdami ypatingus pritaikymus vėlesniesiems perskyrimams.

Kaip jau buvo minėta, kad tikėjimas į Dievą, visų daiktų Sutvėrėją, yra neišskiriamas krikščionių tikybos dalykas. Tas tikėjimas buvo žydų, kaipo atskiros tautos, palaikomas nuo seniausių laikų ir nuo jų perėjo į Katalikų Bažnyčią. Bet nesą reikalo tyrinėt šv. Raštą šiame problemos punkte. Neperdaug pasakysime, jei sakysime, kad kiekvienoje šv. Rašto knygoje, nuo Pradžios knygos iki Apreiškimo knygos, Dievo visų daiktų Sutvėrėjo faktas yra tiesioginiai arba netiesioginiai pareikštas. Iš atžvilgio Senojo Testamento, reik pažymėt, kad yra visai neišmintingas dalykas priduot labai didelės svarbos kokiai nors ypatingai frazei arba kuriam nors tekstui, k. t., pirmiems Pradžios knygos žodžiams: "Pradžioje Dievas sutvėrė dangų ir žemę" kadangi originaliame hebrajų kalbos tekste tas žodis būtinai neturėjo reikšti ir būti toks svarbus, kaip kad jis šiandien suprantamas. Kada pažvelgiame į Švento Rašto kontekstą, kada perskaitome Senojo Testamento liūdyjimą, kada palyginame antikines religijas ir Rytų mitologijas su Senuoju Testamentu ir šv. Raštu, aiškiai pamatome, kad žydai turėjo tikrą, aiškų tikėjimą į Dievą, visų daiktų Sutvėrėją. Antikinėse Rytų tikybinėse sistemose, ypač babiloniškoje, randasi keletas saryšių su hebrajų tikėjimu. Toje babiloniškoje sistemoje randasi svarbus elementas, arba dualizmo bazė. Tai reiškia, kad du originalūs ir pirmpradiniai principai yra statomi kaipo būtina visų daiktų pradžia. Šie principai, įvairių vardų apdanga, atstovauja gerą ir blogą, šviesą ir tamsybę, dvasią ir medžiagą. Tarp šių dvejų principų nuolatos vyksta konfliktas - susidūrimas. Tiktai pergalės dėka, kuri nėra absoliutė ir visiška, vienas iš šių principų išsigali laikytis ir vadintis save aukščiausiuoju Dievu, Kuriam visi priklauso. Tokioje dualizmo sistemoje, nežiūrint kokios ten bebūtų jos specialės charakterinės žymės, arba atsitiktini variantai - įvairumai, visvien nelieka vietos Pirmajai Priežasčiai, kuri visiškai sauvaliai atneša visa ką egzistencijon - gyvybėn, taip kaip krikščioniškasis mokslas reikalauja apie Dievą Sutvėrėją. Betgi, hebrajų šv. Raštų kontekste - turinyj nėra jokios dualizmo žymės. Ištisai tuose raštuose kalbama apie Dievą esantį aukščiausiai sauvalingą. Dievas savo žodžiu sutveria, be jokios medžiaginės potencialybės jėgos pagelba; valdo savo vienintėlės valios autoritetu, netur kam tai savo valiai pasipriešinti; nėra jokių žymių, kad buvo koks pirmpradinis susidūrimas tarp Jo ir kokio nors tamsybių valdytojo. Žemė, dangus, žmonės, pagonų dievaičiai turi Jam neužginčijamai nusileisti: nesą net bet kokios galybės, bet kokio užsimojimo arba ženklo, kuris nors valandėlę galėtų, arba trokštų, Jam pasipriešinti. Vienintėlis galimas pagrindas tokiam nuosekliam mokslui tegali būti tik tvirtas tikėjimas į sutvėrimo dogmą, kurią tik vienas visagalis Dievas gali įvykdyt. Žymiai aiškus šio tvirto tikėjimo išpažinimas pareiškiamas Jobo knygoje. Šioji knyga aiškiai paduoda tą atsitikimą, kuris visados daugeliui rodėsi, kad būk jis prieštarauja Dievo visagalingumui, visagerumui, būtent, tas atsitikimas, kad dievotas žmogus kenčia įvairius vargus ir nelaimes, gi Dievo priešai džiaugiasi gerove ir laime. Jei Dievas yra visų daiktų Sutvėrėjas, visų Viešpats, kodėl Jis leidžia tokiems blogumams egzistuoti, būti? Šis keblus klausimas nuolatos žmones vargino. Tas pats klausimas, bent principe, paskiuose metuose buvo dažnai statomas. Bendrai žiūrint į tai, reik pastebėt, kad šis klausimas buvo su pagieža statomas, būtent: jei yra visagalintis Dievas, tai kodėl Jis leido pasaulinį karą? Pagoniški išminčiai, kurie neišpažįsta gryną monoteizmą - tikėjimą į vieną Dievą, visados atsidavė kokiam nors dualizmui. Blogumo šaknis ir pradžia, jie sakydavo, turėjo būti randama jau esančiame blogame principe, Dievo antagonistiškame, kuris aprėžia Jo gerumą ir galybę. Tokia tai buvo, neatsižvelgiant į prezentacijų bei įvairių variantų išaiškinimus, tų laikų filosofija. Bet įkvėptasis Jobo knygos autorius nepaduoda nė mažiausios esančio dualizmo kibirkštėlės. Filosofiškai į tai atsižvelgiant, jo problemos išsprendimas gal ir ne užtektinai patenkinantis, bet, palaikant dabartinę mūsų pažiūrą, jis yra labai geras. Nes autorius ištisai tvirtai laikosi tos minties, kad Dievas yra visagalingiausias viešpats, tvirčiausia galybė, turi laisvę sauvaliai daiktus naudotis, kadangi Jis yra visų tų daiktų Sutvėrėjas.

Jėzaus Kristaus laikuose ši tiesa buvo taip įgyvendintas faktas žydų tikėjime, jog nebuvo reikalo Kristui jo tiesioginiai aiškinti. Paviršiniai net skaitydami šv. Evangeliją mes pastebėsime šią tiesą, kadangi yra suprantama, jog ji reiškiasi visuose Kristaus skelbimuose. Šiuo klausimu taip mažai ginčijamasi, jis taip lengvai yra įrodomas, kad nėr reikalo patiekti tiesioginio citavimo. Kuomet šv. Evangelija buvo skelbiama pagonims, kurie netikėjo į vieną Dievą, kalbėdamas į atenėčius materijalistus ir panteistus, į daug dievų tikinčius, pabrėžia šią savo tiesą. (APŠ. Darbai xvii, 18). Gi jo ankstyvesniuose laiškuose, nors šis mokslas dažnai minimas, bet nėr taip svarbiai pabrėžiamas (Rom. i, 20, 25, xi, 36! I Kor. vii 6, t.t.). Vėliesniuose laiškuose, aplinkybėms pakitėjus, Apaštalas šią tiesą aiškiau ir atydžiau išgvildeno. Kai kurie neteisingi mokytojai, skolindamiesi žinomo gnosticizmo užsimojimų ir spekuliacijų pradėjo varginti tikinčiuosius mėgindami išaiškinti pasaulio sutvėrimo problemą įnešdami daugelį pus-dievinių būtybių tarp Dievo r Jo tvarinių. Štai, Tautų Apaštalas šiose frazėse (Kol. 1, 15) aiškiai pabrėžia Dievo sutvėrimo akto visatumą, kuriame joks daiktas regiamas, ar neregiamas, neapleidžiamas žemėje, danguose. Tinkamai galime baigti šią šv. Rašto mokymą su šiuo garbingu prirodymu, kuris randasi šv. Jono Evangelijos prologe: "Visa per Jį padaryta, ir be jo nepadaryta nieko iš to, kas padaryta" (Jono 1, 2).

Toks būdamas šv. Rašto aiškus mokymas ir mokslas būdamas toks pagrindinis charakteris, nestebėtina tad, kad Bažnyčia savo ankstyvesnėse formulėse, taip vadiname Apaštalų Išpažinime, taip aiškiai padarė tikėjimo išpažinimą. Mokslinčiai - discipuli visgi dar visumoj nesusitaria, ar žodžiai, "Dangaus ir Žemės Sutvėrėjas", buvo tikėjimo išpažinimo dalis pradžioje jo sudėjimo, ar ne. Rufinus, miręs 421 m. a. d., žymusis rašytojas ir Graikų Tėvų raštų vertėjas, patiekdamas Tikėjimo Išpažinimo formą, praleidžia minėtus žodžius. Gi kitoj pusėj Tertulijonas, Afrikos apologetikas ir kontraversalistas, savo veikale, **Eretikų Preskripsija,** parašyta maždaug pabaigoje pirmojo šimtmečio, įterpia tuos tikėjimo žodžius, per ką yra aiški aliuzija, kad ši tikėjimo forma buvo tuo laiku vartojama Kartaginoje, greičiausiai ir Romoje katechumenų instrukcijose.

(Daugiau bus)

**Kiekvienam įdomu pažinti gyvenimas. Jį sužinosime iš neseniai išėjusios knygos.**

## Didžiulis Šaulių Sągos Suvažiavimas Kaune

Kaune įvyko didžiulis šaulių sąjungos rinktinių vadų ir tarybų suvažiavimas, kuris yra pirmas po šaulių sąjungos veiklos pertvarkymo. Suvažiavime dalyvavo apie 300 atstovų. Į jo atidarymą atsilankė Lietuvos Prezidentas Antanas Smetona, ministerių kabineto nariai, kariuomenės vadovybė ir organizacijų atstovai. Suvažiavimą pradėjo šaulių sąjungos vadas pulk. Pr. Saladžius. Šauliai, šio suvažiavimo proga, susilaukė daug reikšmingų sveikinimų ir organizacijų atstovų. Suvažiavime krašto apsaugos ministeris inž. pulk. St. Dirmantas naujai apdovanotiems įteikė šaulių žvaigždes.

Prasidėjus darbo posėdžiui, šaulės moterys ir šauliai vyrai savo reikalus svarstė atskra. Vyrų posėdyje sąjungos vadas pulk. Pr. Saladžius pažymėjo, kad toks visuotinis šaulių atstovų suvažiavimas buvo prieš aštuonerius metus. Šiandien jis yra dar ir tuo svarbesnis, kad vyksta naujojo šaulių sąjungos statuto aplinkoje ir dvasioje.

Darydamas pranešimą apie sąjungos darbus, pulk. Pr. Saladžius pažymėjo, kad šaulių tikslai per aštuonerius metus augo gana sparčiai. Per tą laiką įsisteigė 318 naujų šaulių būrių. Šiandien šaulių tinklas apima visus Lietuvos kampelius. Į sąjungos darbą įsitraukė gana daug ir inteligentinių pajėgų.

Ddeli darbai nuveikti ir kultūros bei švietimo srityje. Šiandien visame krašte yra apie 120 šaulių chorų, apie 650 knygynėlių, 47 būriai turi nuosavus šaulių namus. Ir sporto srityje šaulių sąjungos nemažai nuveikta. Be kitų sporto šakų, gyvai domisi ir jojimo sportu. Kasmet šauliai įvairiose vietose suruošia per 30 arklių lenktynių ir apie 800 kitų šakų sporto rungtynių. Iš viso šaulių sąjunga turi apie 8,000 sportininkų, 700 sporto sekcijų ir 150 sporto aikščių.

Sąjungos apyskaita ir šių metų sąmata priimta vienbalsiai ir ligšioliniai centro tarybai pareikšta padėka už nuveiktus darbus. Į naują šaulių sąjungos centro tarybą yra išrinkti: žemės ūkio ministeris St. Putvinskis, teisingumo ministeris St. Šilingas, prof. L. Vailionis, adv. P. Gužas ir J. Vanagaitis; į kontrolės komisiją išrinkti: M. Mikalkevičius, A. Starkus ir P. Vaitkūnas ir į garbės teismą: — ats. gen. J. Bulota, prof. Aug. Janulaitis ir ministeris St. Šilingas.

Moterys šaulės savo posėdyje apsvarstė tautos dvasingumo auklėjimo, sveikatingumo ugdymo, są-gai lėšų rinkimo ir karinio parengimo šeimos ir savo asmens apsaugai kausimus. Be to, išklausė pranešimą apie šaulių moterų darbus ir išrinko moterų šaulių centro tarybą.

Pasibaigus abiems suvažiavimams, šauliai nuvyko į Vytauto Ddžiojo muziejaus sodelį, kuriame pagerbė žuvusius del Lietuvos laisvės. Šia proga buvo pranešta, kad ir Lietuvos šauliai 1919-1920 metų nepriklausomybės kovose turi aukų, nes tose kovose žuvo apie 150 šaulių. **Tsb.**

APLANKYKIT
LIETUVA
Per 7 dienas būsite senojoj tėvynėj, jei keliausite ekspresiniais garlaiviais
BREMEN
EUROPA
Greiti traukiniai prie pat laivų Bremerhavene užtikrina patogią kelionę į Kauną
Arba keliaukite populariais ekspresiniais laivais
COLUMBUS
HANSA - DEUTSCHLAND
HAMBURG - NEW YORK
Patogus geležinkeliais susisiekimas iš Bremeno ar Hamburgo
Informacijų klauskite pas vietinį agentą arba

HAMBURG-AMERICAN LINE
NORTH GERMAN LLOYD
130 W. RANDOLPH ST., CHICAGO, ILL.

## THINGS THAT NEVER HAPPEN

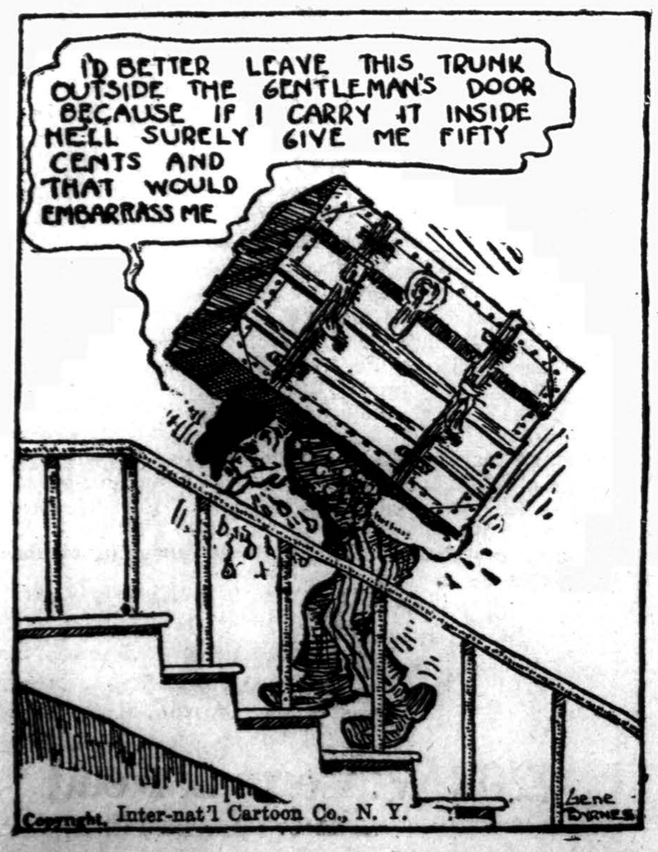


## "Draugo" Knygų Skyrius

1. **Mažas Naujas Aukso Altorius,** odos viršeliais, kaina $1.75
2. **Jėzus Mano Pagelba,** dideliomis raidėmis, ger. virš. 2.50
3. **Aniuolas Sargas,** gerais juodais viršeliais ..... 1.50
4. **Maldų Vainikėlis,** baltais viršeliais, kaina ..... .75
5. **Maldų Vainikėlis,** juodais viršeliais ..... .50
6. **Maldų Vainikėlis,** juodais paprastais viršeliais .... .40
7. **Maldų Knygelė,** juodais viršeliais ..... 1.00
8. **Maldaknygė ir Baž. Pamaldų Vadovėlis,** raud. kraš. .65
9. **Maldaknygė ir Baž. Pamaldų Vad.** paausuotais kraš .75
10. **Maldaknygė ir Baž. Pamaldų Vad.** odos viršeliais .. 1.25
11. **Maldų Rinkinėlis,** baltais virš. su kab. ..... 1.50
12. **Maldų Rinkinėlis,** baltais viršeliais be kab. ..... 1.25
13. **Pulkim Ant Kelių,** juod. paprastais virš., kaina .... 1.75
13. **Pulkim Ant Kelių,** juod. paprastais virš., kaina, .... 1.75
14. **Pulkim Ant Kelių,** odos viršeliais ..... 2.50
15. **Pulkim Ant Kelių,** juod. virš. raud. kraštais ..... 1.50
16. **Maldų Knygelė,** baltais viršeliais ..... 1.00
17. **Aukso Altorius,** juodais minkštais viršeliais ..... 1.75

Užsakymus siųskite tuojau, nes nekurių knygų jau nedaug beturime, mokestį galite siųsti Money Order, Čekiais, ar Štampomis (Markėmis).

**"DRAUGO" KNYGŲ SKYRIUS**
**2334 South Oakley Ave., Chicago, Ill.**

How eager we are to tell others about something we discovered... a new recipe, an unusual treatment. When you discover Clairol you will rush to tell your friends about it. For Clairol takes drab, grey-streaked or grey hair and imparts natural-looking color and luster in one quick triple-action treatment.
• • •
Ask your hair-dresser. Or write for FREE booklet, FREE advice on care of hair, FREE beauty analysis.
Not with common, old-fashioned hair dyes, but — NATURALLY... with CLAIROL
Beverly King, Clairol, Inc., 132 West 46th St., New York, N. Y.
Send FREE booklet, advice and analysis.
Name
Address
City State
My Beautician

# DAR APIE PARODĄ

Šiumetinė žemės ūkio ir pramonės paroda Kaune žymiai skyrėsi nuo visų anksčiau buvusiųjų parodų tuo, kad joje dalyvavo tik vietos gamintojai ir augintojai. Nebuvo nė vienos užsienių firmos. Mūsų krašto fabrikai, dirbtuvės ir įmonės parodė viską, ką jos pagamina be užsienių pagalbos. Ypač Lietuvos pramonė išaugusi, sustiprėjusi ir pagamina daugelį tokių gaminių, kurie ne tik pakeičia užsieninius, patenkina vidaus rinkos reikalavimus, bet jau gali savo gaminius eksportuoti į užsienius.

### Gyvulių Skyriai

Gana įdomūs buvo gyvulių skyriai. Šaunūs arkliai, raguočiai, kiaulės ir avys tiesiog stebino lankytojus, ir visą laiką prie gyvulių stoginių buvo daugiausia žiūrovų. Sunkiųjų arklių buvo išstatyta 50 galvų, beveik visi ardenų veislės. Daugelis jų atvežti iš Švedijos, Belgijos, Olandijos ir laikomi pas ūkininkus. Bet jų tarpe buvo 28 arkliai, eržilai ir kumelės, jau užaugintos Lietuvoje. Ir reikia pasakyti, kad jie nė kiek neblogesni už iš užsienių atgabentus. Lengvųjų arklių buvo 60, daugiausia trakėnų veislės, kiek mažiau vengrų, risokų, danų metisų, hanoveranų ir kt. Pusė jų taip pat užauginti mūsų krašte. Žemaičių veislės arklių buvo 21; 11 atskirų ūkininkų užauginti ir 10 Valstybinio Arklių Žirgyno. Vietinės veislės arklių buvo 12 galvų, itin gražių ir vertingų. Dar pirmą kartą parodoje buvo išstatyti kariuomenės arkliai, supirkti iš tų pačių ūkininkų. Juos parodė tuo tikslu, kad visi ūkininkai juos pamatytų ir sužinotų, kokie arkliai kariuomenei reikalingi, kad paskui galėtų tokius užauginti.

Raguočių skyriuje buvo juodmargių, žalmargių ir žalųjų veislių galvijai, užauginti mūsų ūkiuose. Lankytojai stebėjosi puikiais buliais ir pieninguose karvėmis, kurių pieningumas siekia 4-5 tūkstančius kilogramų pieno per metus. Bendrai raguočių buvo išstatyta 165 galvos. Iš jų aiškiai buvo matyti, kad mūsų ūkininkai gali ir moka išauginti tikrai gerų galvijų. Buvo labai gražių avių; šropsirų, juodgalvių, Romanovo ir merinosų veislių. Kiaulių skyriuje lankytojai pamatė didžiųjų jork-irų, edelšveinų ir kitų veislių gražias kiaules, veislinius kuilius ir puikius paršelius. Bendrai galima pasakyti, kad gyvuliai buvo puikūs; jų daugumą išstatė, kaip matyti, stambesnieji ūkiai.

### Mūsų Krašto Pramonė

Gražiai pasirodė ir mūsų krašto pramonė dirbtinių ir mašinų fabrikai parodė savo dirbinius. Akc. B-vės "Metalas" fabriko cinkuota skarda, kibirai, retežiai, prosai, vinys ir kitokie geležies gaminiai. Akc. B-vės "Neris" žemės ūkio mašinos, katilai, statybos špižas ir įvairios mašinų dalys. Tidikio ir Lasio dirbtuvės Utenoje buvo parodytos vandens turbinos ir kruojoms dirbti mašinos. Kauniškis radio aparatų fabrikas "Karadi" parodė savo gamybos puikius radio aparatus, kurie nė kiek neblogesni už užsieniškius, bet daug pigesni. Gražiai su savo gaminiais pasirodė Biržų "Agluonos" fabrikas; su amatininkų įrankiais ir drenažo vamzdžių mašinomis. Dargužo, Šiauliuose, bružuoklių (pielyčių) dirbtuvė; šiauliečio Valiulio malūnų įrengimo ir mašinių dalių dirbtuvės; Klaipėdos laivų statybos dirbtuvės Lindenau; kauniškis Tilmanso fabrikas su metaliniais gaminiais, aliumijaus ir emaliuotais indais. Ir daugelis kitų įmonių, gaminančių neblogiau už užsienių fabrikus.

Ypač platus ir įdomus buvo audinių pramonės skyrius. "Drobė", "Liteks", "Audimas", "Klaipėda" ir "Kauno Audiniai" parodė įvairiausių rūšių medvilnės, vilnonius ir šilko audinius. Šių įmonių tarpe, be abejo, puikiausiai pasirodė "Drobės" vilnonių ir pusvilnonių audinių fabrikas. Šios įmonės audiniai pilnai prilygsta geriausiems užsienių fabrikų audiniams. Visi jie gaminami iš vietinių vilnų, gražūs, stiprūs ir nebrangūs. Tik patys brangiausi audiniai gaminami iš užsieninės vilnos, kurios čia dar negalima gauti. Bendrai audinių fabrikai parodė, kad mums visai nėra reikalo pirkti užsienių audinius, nes vietoje pagaminami tiek pat stiprūs gražūs ir dar pigesni audiniai, kaip užsieniuose.

Malonu buvo sustoti ties cikorijos auginimo ir kavos gaminimo dirbtuvės "Ragas" paviljonu. Agronomo Širmulio gamybos kava tikrai skani, kvapi ir nebrangi. Lankytojai mielai ragavo "Rago" kavą ir džiaugėsi jos skoniu. Gražiai pasirodė "Sodyba". Jos paviljone galima buvo pamatyti geriausių rūšių daržovių sėklos, daržininkystės ir sodininkystės įrankiai, pricmonės kovai su kenkėjais, bičių ūkio įrankiai, medus, vaškas ir puikūs aviliai, namų ūkio reikmens ir paukštininkystės įrankiai, gaminami čia pat Lietuvoje. "Sodybos" paviljone gražų kampelį užėmė vaisių sultys. Bealkoholinės vaisių sultys labai sveikas ir malonus gėrimas, ypač ligoniams, švariai ir mokamai pagamintos iš vietinių vaisių. Todėl jas mielai pirko ir ragavo tūkstančiai parodos lankytojų. Tik reikėtų pageidauti, kad lietuviai daugiau jas vartotų.

"Pienocentras", "Maistas" ir "Lietūkis", stambiausi mūsų žemės ūkio gaminių supirkėjai ir eksporteriai plačiai parodė visą savo veiklą ir gaminius. Ypač pažymėtini "Lietūkio" fabriko "Lietuvos muilas" gaminiai. Šeimininkės ir skalbėjos noriai apžiūrinėjo įvairiausių rūšių muilus ir lygino juos su kitų fabrikų muilais. "Maisto" dešros, rūkyti kumpiai, konservai viliojo lankytojus puikia gamyba. Geležinkelių dirbtuvės parodė savo gamybos mašinas, vandens siurblius, nedegamas spintas ir gražius geležies, spižo ir vario liedinius.

Bendrai sunku ir suminėti visus parodos dalyvius — eksponentus, tiek daug jų buvo. Bet iš jų išstatytų gaminių jau galima buvo įsitikinti, kad Lietuvoje yra šimtai fabrikų, dirbtuvių ir įmonių, kurios pagamina vairių mašinų, įrankių, audinių, nerinių ir kitokių gaminių, pilnai atstojančių užsieninius. Ši paroda parodė, kad daugelyje atvėjų jau galime apsieiti be užsienių patarnavimų ir pasitenkinti savo krašto gaminiais. Lankytojų ši paroda taip pat susilaukė gana daug. Jau per pirmąsias tris dienas parodą aplankė apie 90,000 žmonių.

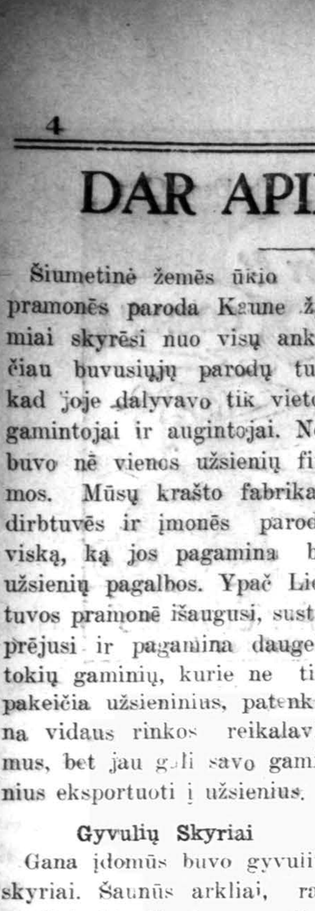

Konspiratorius. Gen. San Jurjo, vienas lyderių Ispanijos revoliucijonierių.

**Sėdėjęs kalėjime dabar premieras.** Jose Giral (kairėj) prieš penkis metus sėdėjęs kalėjime su Alcala Zamora, pastaruoju Ispanijos prezidentu. Šiandie Giral yra Ispanijos premieras, užėmęs Diego Martinez - Barrio vietą.

## DIDIEJI AMERIKOS KARŠČIAI NETRUKDO VVS DELEGATO VEIKLOS

Kaip iš ankstyvesnių pranešimų "Drauge" žinoma, VVS delegatas Amerikoje V. Uždavinys, birželio 5 d. atvyko Clevelandan, Ohio, kur užtruko ilgesnį laiką dalyvaudamas įvairiuose lietuvių susibūrimuose ir lankydamas vietos lietuvių bei amerikiečių įstaigas.

Birž. 7 d. dalyvavo lietuvių parapijos surengtame piknike, kurį surengė kun. A. Karužiškis. Tą pačią dieną vakarą dalyvavo antros Clevelando lietuvių Šv. Jurgio parapijos mokyklos baigimo iškilmėse, kurioje kun. Vilkutaičio pristatytas kalbėjo iškilmių dalyviams, priminda mas Vilniaus krašto lietuvių mokyklos likimą.

Birž. 9 d. V. Uždavinys pakviestas Clevelando lietuvių moterų klūbo susirinkiman, kalbėjo moterims apie Vilniaus krašto lietuvių moterų veiklą ir apie VVS Moterų Sekcijos darbą Laisvoje Lietuvoje. Kėlė kai kuriuos clevelandiečių moterų galimus veikimo planus. Susirinkusios žadėjo užmegsti ryšius su V VS Moterų Sekcija ir dirbti bendrai Vilniaus vadavimo darbą.

Birž. 12 d. VVS atstovas laikė viešą paskaitą Clevelando lietuvių visuomenei lietuvių svetainėje, kur susirinko didelis būrys klausytojų, nors oras buvo labai karštas, nepalankus klausytojams ir kalbėtojui. Susirinkusieji išklausę kalbos ir atsakymų į paklausimus įsteigė VVS skyrių ir sumetė aukų 18 dol. 55 ct. Be to, Aleko Banio rūpesčiu, sudaryta tam tikra loterija, kuri davė Vilniaus reikalams gryno pelno 20 dol. 20ct. (šie pinigai VVS delegatui dar neįteikti). Šį platų VVS susirinkimą vedė "Dirvos" red. K. S. Karpius.

Birž. 14 d. V. Uždavinys dalyvavo Clevelandos lietuvių kultūrinio darželio piknike, kur pirm. adv. Česnulio pristatytas pasakė viešą kalbą. Surinkta 13 dolerių aukų (rinko Rastenienė ir A. Banys).

Birž. 19 d. kaip svečias dalyvavo Liet. Taut. "Sandaros" seime, kur pasakė kalbą primindamas Vilniaus reikalus ir sveikindamas VVS vardu.

Birž. 21 d. dalyvavo Clevelando Šv. Jurgio parapijos piknike, kur kiek kalbėjo Vilniaus reikalais ir tą patį vakarą dalyvavo Susivienyjimo Lietuvių Amerikoje jubiliejinio seimo išvakarių susipažinimo vakarėlyje.

Birž. 22 d. V. Uždavinys dalyvavo kap garbės svečias SLA jubliejiniame seime, kuri pasveikino VVS vardu ir kalbėjo ilgoką kalbą VVS ir Vilniaus reikalais.

Birželio 25 d. ligi 26 dieno dalyvavo minimame SLA seime, jo posėdžiuose ir įvairiuose parengimuose. SLA jubiliejinis seimas, iš vadinamųjų tautiškų centų, V. Uždavinio prašymu, paskyrė 400 dolerių Vilniui Vaduoti Sąjungai, jo varomai Vilniaus akcijai paremti.

Birž. 27 d. V. Uždavinys išvyko iš Clevelando į Chicago, Ill. Pakelyje aplankė garsią lietuvio J. J. Bačiūno kurortą, Tabor Farm.

Birž. 28 d. Chicagoję dalyvavo A. Vanagaičio "Margučio" surengtame piknike, kur pasako tūkstantinėms miniom kalbą Vilniaus reikalais. Tą pačią dieną vakarą dalyvavo Susivienijimo Liet. R. Katalikų Amerikoje jubiliejinio seimo išvakarių vakarė-

(Tęsinys 6 pusl.)

**2 Džiakietai — Dviguba Cellophane — Užlaiko G Golds Šviežius.**


**AMERIKOS LIETUVIŲ DAKTARŲ DRAUGIJOS NARIAI**

Ofiso Phone PROspect 1028 — Res. and Office 2359 S. Leavitt St. CANal 0706

**DR. J. J. KOWAR**
(KOWARSKAS)
GYDYTOJAS IR CHIRURGAS
2403 W. 63rd St., Chicago
OFFICE HOURS:
2 to 4 and 7 to 9 P. M.
Sunday by Appointment

Tel. CANal 0257 — Res. PROspect 0659

**DR. P. Z. ZALATORIS**
GYDYTOJAS IR CHIRURGAS
1821 So. Halsted Street
Rezidencija 6600 So. Artesian Ave.
Valandos: 11 ryto iki 2 popiet
6 iki 8 val. vakaro

**DR. STRIKOL'IS**
PHYSICIAN and SURGEON
4645 So. Ashland Avenue
Ofiso Valandos
Nuo 2 iki 4 ir nuo 6 iki 8 vak.
Nedėliomis pagal sutartį
Ofiso Telef. BOUlevard 7820
Namų Tel. PROspect 1930

Tel. BOUlevard 7042

**DR. C. Z. VEZEL'IS**
DANTISTAS
4645 So. Ashland Ave.
arti 47th Street
Val.: nuo 9 iki 8 vakare
Seredoj pagal sutartį

Tel. CANal 6122

**DR. S. BIEŽIS**
GYDYTOJAS IR CHIRURGAS
2201 W. Cermak Road
Valandos 1—3 ir 7—8
Seredomis ir Nedėl. pagal sutartį
REZIDENCIJA
6631 S. California Ave.
Telefonas REPublic 7868

Tel. Ofiso BOUlevard 5913—14
Res. VICtory 2343

**DR. A. J. BERTASH**
Ofiso val. nuo 1—3; nuo 6:30—8:30
756 West 35th Street

**DR. T. DUNDULIS**
GYDYTOJAS IR CHIRURGAS
4157 Archer Avenue
Tel. VIRginia 0036
Ofiso val.: 2—4 ir 6—8 p. m.
Nedėliomis pagal sutartį

**ĮVAIRŪS DAKTARAI**

**DR. CHARLES SEGAL**
OFISAS
4729 So. Ashland Ave.
2 lubos
CHICAGO, ILL.
Telefonas MIDway 2880
OFISO VALANDOS:
Nuo 10 iki 12 val. ryto, nuo 2 iki 4 vakaro. Nedėliomis nuo 10 iki 12 val. po pietų ir nuo 7 iki 8:30 val. vakare

**DR. MAURICE KAHN**
GYDYTOJAS IR CHIRURGAS
4631 So. Ashland Ave.
Tel. YARds 0994
Rez.: Tel. PLAza 2400
VALANDOS:
Nuo 10-12 v. ryto; 2-3 ir 7-8 v. vak.
Nedėliomis nuo 10 iki 12 dieną

**LIETUVIAI DAKTARAI**

Res. 6924 S. Talman Ave.
Res. Tel. GROvehill 0617
Office Tel. HEMlock 4848
**DR. J. J. SIMONAITIS**
2423 W. Marquette Road
GYDYTOJAS IR CHIRURGAS
Vel. 2—4 ir 7—9 vak.
Ketv. ir Nedėliomis susitarus

Tel. CANal 2345
**DR. F. C. WINSKUNAS**
GYDYTOJAS IR CHIRURGAS
2158 W. Cermak Road
Val.: 2—4 ir 7—9 val. vakare
Ketvergais pagal sutartį
2305 So. Leavitt St.
Tel. CANal 0402

**DR. P. ATKOČIŪNAS**
DANTISTAS
1446 So. 49th Ct., Cicero, Ill.
Utarn., Ketv. ir Pėtn. 10—9 val.
3147 So. Halsted St., Chicago
Paned., Sered. ir Subat. 2—9 val.

**DR. A. J. MANIKAS**
GYDYTOJAS IR CHIRURGAS
VIRginia 1116 — 4070 Archer Ave.
Valandos: 1—3 popiet ir 7—8:30 vakare
REZIDENCIJA
LAFayette 3051 — 2519 W. 43rd St.
Valandos: 9—10 ryto ir 5—6 vak.
Trečiadieniais ir Sekmadieniais pagal sutartį

30 METŲ PRITYRIMAS
Akys egzaminuojamos — akiniai pritaikomi
**DR. JOHN SMETANA**
OPTOMETRISTAS
1801 S. Ashland Avenue
VALANDOS: kasdien nuo 9 iki 12 — 1:30 iki 8 vak.
Tel. CANal 0523

SUKYS - DOODY - ANTONISEN INC
3320 So. Halsted Street
PHONE: YARds 5215
REAL ESTATE · INSURANCE
DABAR Pirmus Morgičius
Skolinam ir Perkam
REAL ESTATE
Visokios Rūšies Insurance — Ugnies, Viesulo, Automobilių, Stiklų ir t. t.

**GERA ŽINIA CHICAGO LIETUVIAMS**

Pusmetiniame direktorių susirinkime birželio 24 d., 1936, Simano Daukanto Federal Savings and Loan Association of Chicago, vėl perbalsavo 4% dividendą ant visų taupymo skyrių.

Dividendai yra išmokami nuo Liepos pirmo (July 1st).

Štai ir vėl Simano Daukanto Federalė Spulka pertikrina Chicagos lietuvius, kad patogiausia vieta taupyti savo pinigus yra Simano Daukanto Federal Savings and Loan Association of Chicago, kur kiekvieno asmens pinigai yra apdrausti iki $5000.00 per Federal Savings and Loan Insurance Corporation, Washington, D. C.

Simano Daukanto Federal Savings and Loan Association of Chicago randasi labai patogioj vietoj, po antrašu 2202 West Cermak Road, skersai Metropolitan State Bank.

Simano Daukanto Federal Savings and Loan Association of Chicago investuoja pinigus tik ant pirmų morgičių mažais mėnesiniais atmokėjimais. Paskolos daromos nuo 5 iki 15 metų.

**Namų savininkai reikalaujantieji morgičių visados kreipkitės į**

SIMANO DAUKANTO FEDERAL SAVINGS AND LOAN ASSOCIATION OF CHICAGO
2202 W. Cermak Road
BEN J. KAZANAUSKAS, Rašt.

# Gražiai Praėjo Metinis Dariaus - Girėno Paminėjimas

## MINIOS ŽMONIŲ, KAIP JŪRA, BANGAVO APIE PAMINKLĄ

### Gabalėlių Buvo Įspūdingiausia Programos Dalis Įmūrijimas Gedimino ir Kęstučio Pilių Plytų

Paminėjimas Dariaus - Girėno ir metinės sukaktuvės nuo paminklo atidengimo praėjusį sekmadienį į Marquette Parką, sutraukė daugiau kai 15,000 žmonių, kone tiek, kiek dalyvavo paminklo atidengimo iškilmėse praeitais metais. Be čikagiečių, daug žmonių buvo iš apylinkių ir net tolimesnių miestų. Pažymėtini adv. Česnulis su žmona iš Cleveland, O., Rockefelerio Fundacijos stipendijantas studentas Žakevičius, kuris, baigęs Lietuvos universitetą, dabar studijuoja garsiame Harvardo universitete ir k.

**Lietus buvo komitetą nugązdinęs**

Rytą, apie 11 val., staiga iš apsiniaukusio dangaus prapliupo gausus lietus, kuris nugązdino rengimo komitetą, kad visas jo darbas nueisiąs ant niek. Tačiau po piet dangus išgiedrėjo ir visa diena buvo kuogražiausia.

**Programa**

Programa prasidėjo laiku. Nuo 68 ir Western ave. atmaršavus Amerikos Legijono Dariaus - Girėno ir dar keturiems svetimtaučių postams, iškilnių rengimo komiteto pirmin. atidarė programą pakviesdamas dain. Giedraitienę sugiedoti Amerikos ir Lietuvos himnus, kuriems pianu akompanavo — pirmam adv. Olis, antram kon. Kalvaitis. Be to, dain. Giedraitienė kalbų tarpe padainavo "Kur bakūžė samanota" (Šimkaus), o viešnia dain. iš Kenosha, Wis., Gene Klevickaitė "Mano Rožė" (Kačanausko). Pianu akomp. komp. Poeius. Abi dainininkės sužavėjo publiką.

Spausdintoj programoj buvo sužymėta visa eilė žymių asmenų, tačiau ne visi dalyvavo. Mat, vasara, atostogų laikas. Kiti, pav. gubernatorius ir majoras atsiuntė savo atstovus. Kalbėjo adv.Vasalle, Illinois val. gynėjas Otto Kerner, konsulas Kalvaitis, Chicago Park distrikto prez. R. Dunham, Cook apskr. klerkas M. Flynn, adv. Olis, kun. Vaičūnas, kuris paminklo fondui paaukojo 15 dol., M. Vaidyla, J. Zūris, J. Mickeliūnas, B. Simokaitis, Pietkiewicz, teisėjas Caplan, kun. Baltutis ir kun. Rudžinskas iš Lietuvos. Vidury programos lak. A. Kiela iš padangių pabėrė gėlių, kurios nukrito ant paminklo ir į minią.

**Įspūingiausia programos dalis**

Įspūdingiausia programos dalis buvo — įmūrijimas Gedimino ir Trakų pilių plytų gabalėlių į Dar.-Gir. paminklą. Po turiningos L. Šimučio kalbos, visi programos dalyviai, komp. Pociui skambinant tam pritaikintą maršą, nuo estrados nuėjo prie paminklo. Dvi Šv. Kazimiero akademijos studentės, Sakalaitė ir Kuzmarskytė, pasipuošusios tautniais - lietuviškais rūbais, viena reprezentavo Gedimino pilį, o kita — Trakų. Įmūrytoju buvo Vilniui Vaduoti Sąjungos atst.'V. Uždavinys, kurs po to pasakė taip pat turiningą kalbą. Šis momentas buvo nufilmuotas.

**Rezoliucija Marquette Park Pakeisti Dariaus - Girėno Parku**

Baigiant programą, adv. Olis perskaitė rezoliuciją, kuri priimta didelėm ovacijom, kad Marquette park būtų pakeistas Dariaus - Girėno parku. Po priėmimo rezoliucijos Cook apskr. klerkas M. Flynn žadėjo šį lietuvių troškimą paremti atatinkamose įstaigose. Rezoliucijos klausėsi taip pat ir Chicagos parkų distrikto prez. Robert Dunham. (Rezoliucija tilps rytdienos "Drauge").

**Klausimas, kurio komitetas negalėjo išrišti**

Rengiant šias iškilmes, buvo kviestas ir Illinois val. gub. H. Horner. Iš pradžių davęs sutikimą dalyvauti vėliau telegrama reng. kom. pirm. adv. Kal pranešė, kad del svarbių priežasčių negalėsiąs tą dieną atvykti Chicagon; jis atsiųsiąs savo atstovą Robert Bishopą. Bet visi nemaž nustebo, kuomet niekam nežinant ant steičiaus užlipo dr. Zimontas ir pareiškė, kad jis turi gubernatoriaus įgaliojimą perskaityti adresą. Komitete kilo nepasitenkinimas, bet mandagumas reikalavo leisti dr. Zimontui perskaityti gub. adresą. Perskaitęs adresą dr. Zimontas greit apleido estradą. Baigiant programą, apie 6 val. lėktuvu iš Springfieldo atskrido ir pats gubernatoriaus atstovas Bishopas, tačiau jau buvo pervėlu jam kalbėti.

Dr. Zimontas, rodos, nėra garsus politikierius, nei, tur būt, asmenis H. Hornerio draugas, pagalios nėra nei Paminklo Statymo Fondo narys. Kas jį rekomendavo gubernatoriui, kuris savo įgaliojime pažymėjo "Dr. Anthony J. Zimont has kindly consented (mano pabr.) to represent me". Kita, gubernatoriaus įgaliavimas rašytas Springfielde liepos 17 d. (penktadienį), o "Sandara" jau vidury savaitės žinojo, ir paskelbė, kad dr. Zimontas atstovaus gubernatorių. Čia kur nors, kaip sakoma, šuo pakastas ir, be abejonės, jo paieškos komitetas savo susirinkime.

Baigus programą militarėm apeigom, kurias atliko Dariaus - Girėno posto šaudymo skyrius, Marquette parko rekreacijos skyriaus užvaizda Al. Kumskis išdalino dovanas golfo ir minkštosios bolės žaidimo čempijonams. Tie žaidimai buvo kitoje parko vietoje.

Vakare didelis WPA benas prie paminklo išpildė koncertą.

Visą dieną iki vėlumos visa aikštė apie paminklą ir California ave. tarpe 67 ir 68 g. buvo sausakimšai žmonių užpildyta.

Metinės Dariaus - Girėno paminėjimo iškilmės visais atžvilgiais pavyko. Nežiūrint tokios minios žmonių, neįvyko nei mažiausias nemalonumas.

**Rap.**

**Prie paminklo žuvusiems.** Dalis minios Marquette parke susirinkusios praėjusį sekmadienį į metines sukaktuves nuo atidengimo paminklo Dariui - Girėnui. Dešinėj tolumoj matosi paminklas, kairėj — estrada.

## Chicago Tribune Apie Dariaus - Girėno Iškilmes

**15,000 Honor Memory of 2 Lithuanian Flyers**

"More than 15,000 Chicagoans of Lithuanian descent crowded the entrance of Marquette park at California ave. and Marquette road yesterday to honor the memory of Capt. Stephen Darius and Lieut. Stanley Girenas, who were killed in 1933 when their plane crashed in Germany while attempting a nonstop flight from Chicago to Kaunas, Lithuania. The ceremonies were held on the first anniversary of the dedication of a monument erected in the park in honor of the flyers. A plane dropped flowers on the spot. Robert J. Dunham, president of the Chicago park district, was principal speaker".

## Kodėl Amerikos Konstitucija yra įdomiausias dokumentas

Gladstonas, vienas žymiausių Anglijos diplomatų, yra pasakęs apie Amerikos Konstituciją, kad tai "yra puikiausias darbas, žmogaus protu atliktas paskirtu laiku". Atsimindami Gladstono žodžius, norime krepti dėmesio į mūsų konstituciją, kodėl ji yra puikiausias dokumentas?

J. A. V. konstitucija buvo sutaisyta susirinkime, sušauktam Philadelphijoje, gegužės 25 d., 1787 m., ir baigta rugsėjo 17 d., tais pačiais metais. Garsiausi to laiko amerikiečiai buvo susirinkimo nariai. Tarp jų buvo George Washington, Benjamin Franklin, James Madison, Alexander Hamilton, Roger Sherman, Robert Morris, James Wilson ir Charles Pinckney.

Amerikos konstitucija suvienija atskiras valstijas; tas suvienijimas yra visų gerovei.

Ji nustato balansą tarpe federalio autoriteto ir valstijų valdžių. Tas kartais nesykį sukėlė susikirtimų, bet vistiek užlaikytas per šimtus metų.

Ji aiškina valdžios tris dalis — įstatymdavystinę, išpildomąją ir teisdarystinę — taip aiškiai išdėsto, kad viena dalis negali peržengti kitos.

Ji aprūpina padarymą ir pildymą įstatymų. Ne pagal karališkų teisių arba panašaus autoriteto, bet per žmonių atstovus, kuriuos patys žmonės išrenka.

Ji duoda kiekvienam žmogui laisvę, laisvę tikėjimams, kalboms ir spaudai.

Ji ragina taupumą ir darbštumą, duoda lygybę visiems, pakelia moteriškumą ir laiko pilietybę ir namus organizuotos visuomenės pagrindais.

**FLIS**

## MISIJŲ REIKALU

**Paskirta du Tėvų Marijonų kunigai misijoms Amerikoje — kun. J. Mačiulionis, M.I.C. ir kun. A. Markūnas, M.I.C. Su misijomis pradės važinėti rugsėjo mėnesį.**

**Visi gerb. klebonai, kurie nori gauti misijonierių prašomi kreiptis sekančiu adresu:**

**KUN. J. MAČIULIONIS, M.I.C.**
**2334 So. Oakley Ave.,**
**Chicago, Illinois**

P.S.: Prašome gerb. klebonų kaip galima anksčiau savo prašymą atsiųsti, kad būtų galima geriau sudaryti misijų maršrūtą.

*KUN. J. MAČIULIONIS, M.I.C.,*
misijų tvarkytojas.


**SKAITYKITE IR PLATINKITE "DRAUGĄ"**

**VENETIAN MONUMENT CO., INC.**

Išdirbėjai aukštesnės rūšies paminklų ir Grabnamių

Didžiausia paminklų dirbtuvė Chicagoj

Suviršy 50 metų prityrimo

Pirkite tiesiai iš dirbtuvės ir taupykite pinigus

Mes atlikome darbą daugeliui žymesnių Chicagos Lietuvių

**527 NORTH WESTERN AVE.**
arti Grand Ave.
**Telefonas SEEley 6103**
Chicago, Illinois

**LAIDOTUVIŲ DIREKTORIAI**

Nariai Chicagos, Ciceros Lietuvių Laidotuvių Direktorių Asociacijos

AMBULANCE PATARNAVIMAS DIENĄ IR NAK

Turime Koplyčias Visose Miesto Dalyse

| | |
|---|---|
| Ezerskis ir Sunus | 10734 S. Michigan Ave. Tel. PULlman 5703 |
| Lachawicz ir Sunai | 2314 West 23rd Place Phone Canal 2515 |
| J. F. Eudeikis | 4605-07 So. Hermitage Av Phone YARds 1741—1742 Skyr.—4447 S. Fairfield Ave |
| S. C. Lachawicz | 42-44 E. 108th Street Phone PULlman 1270 arba CANal 2515 |
| J. Lalevičius | 4092 Archer Ave. Phone LAFayette 3572 |
| S. P. Mažeika | 3319 Lituanica Ave Phone YARds 1138 |
| A. Masalskis | 3307 Lituanica Ave. Phone BOUlevard 4139 |
| A. Petkus | 1410 So. 49th Ct., Cicero Phone CICero 2109 |
| J. F. Radžius | Phone CANal 6174 668 West 18th Street |
| S. M. Skudas | 718 West 18th Street Phone MONroe 3377 |
| I. J. Zolp | 1646 West 46th Street Phone BOUlevard 5203 |

**Nauja Galia Nusilpusiems Organams**

NUGA-TONE stimuliuoja nusilpusius organus Tai puikus pilvui tonikas gerinąs apetitą ir padedąs malimui. Skatina plaukimą syvų pilve ir žarnose. Vidurių judėjimas pasiliuosuoja. NUGA-TONE veikmė į širdį išsaukia didesnę energiją jos įvairioms funkcijoms. Sveikstant po sunkios ligos, tai yra stebėtinas tonikas Imkit NUGA-TONE šiandien. Persitikrinkite šio toniko Nauja galia Mėnesio trytmentas tik už Vieną Dolerį. Pasekos garantuotos arba pinigai grąžinama. Parduoda visi aptiekoriai.

Nuo užkietėjimo imkit—UGA-SOL — Idealų Liuosuotoją vidurių 25c ir 50c

**SHE LOST 20 POUNDS OF FAT**

Feel full of pep and possess the slender form you crave—you can't if you listen to gossipers.

To take off excess fat go light on fatty meats, butter, cream and sugary sweets — eat more fruit and vegetables and take a half teaspoonful of Kruschen Salts in a glass of hot water every morning to eliminate excess waste.

Mrs. Elma Verille of Havre de Grace, Md., writes: "I took off 20 lbs.—my clothes fit me fine now."

No drastic cathartics—no constipation—but blissful daily bowel action when you take your little daily dose of Kruschen.

**Stop Itching Skin**

Zemo greitai atleidžia Niežiančias Rashes ir Ringworn skausmus — sustabdo Eczema, Spuogų ir panašus odos nesmagumus. Milijonai vartojo Zemo per 25 metus, ir visi gyrė ją kaipo švarią, saugią, atsakančią gyduolę palengvinimui odos niežėjimams. Užtvirtinta Good Housekeeping Bureau, No. 4874. 35c. 60c. $1. Visose vaistinėse.

**zemo**
FOR SKIN IRRITATIONS

**J. F. EUDEIKIS**
AMBULANCE PATARNAVIMAS DIENĄ IR NAKTĮ
YARds 1741-1742

GARY, IND. LAIDOTUVIŲ DIREKTORIAI
KELNER — PRUZIN
Geriausias patarnavimas — Moteris patarnauja
Phone 9000 620 W. 15th Ave.


A. A
**VINCENTAS PASTARNOKAS**

Mirė liepos 20 d., 1936 m., 9:20 val. ryto, sulaukęs pusės amžiaus.

Kilo iš Vilkaviškės apskričio, Virbalių parapijos, Nevadulės kaimo.

Amerikoj išgyveno 33 metus. Paliko dideliame nuliūdime moterį Magdeleną, po tėvais Vebeliūnaitė, sūnų Joną, 4 dukteris: Oną ir žentą Petrą Bitinus, Eleną, Adelę ir žentą Jurgį Pupkus, ir Magdeleną, 2 anūkus: Ričardą ir Sylvią, seserį Marijoną ir švogerį Vincentą Anuškevičius, jų šeimyną ir gimines.

Kūnas pašarvotas 4329 So. Washtenaw Ave.

Laidotuvės įvyks ketvirtadienį, liepos 23 d. Iš namų 8 val. ryto bus atlydėtas į Nekalto Prasidėjimo Pan. Švenč. Marijos parap. bažnyčią, kurioj įvyks gedulingos pamaldos už velionio sielą. Po pamaldų bus nulydėtas į Šv. Kazimiero kapines.

Nuoširdžiai kviečiame visus gimines, draugus-ges ir pažystamus-as dalyvauti šiose laidotuvėse.

Nuliūdę: **Moteris, Sūnus, Dukterys, Žentai, Anūkai, Sesuo, Švogeris ir Giminės.**

Laidotuvių direktorius S. P. Mažeika. Tel. YARds 1138.


LAIDOTUVIŲ DIREKTORIUS
JUOZAPAS EUDEIKIS
TĖVAS
REPublic 8340

# VIETINĖS ŽINIOS

## Ruoškimės Ateinantį Šeštadienį į Vytauto Parką

**BUS GRAŽUS LRKSA CHICAGO APSKR. PIKNIKAS**

Šeštadienį, liepos 26 d., Vytauto parke LRKSA Chicagos apskritys rengia didelį pikniką. Piknikas bus įvairus. Be kita ko, bus ir taip vadinamas "bank nite". Bowling alleyje eis rungtynės vyrų ir moterų. Kurie vyrų per tris gēmius padarys didžiausį skorą, gaus dovaną. Moterys gaus dovanas už didžiausį skorą per dvi gėmes. Šokiams grieš Lon Laban orkestra.

Visi kviečiami. **R. K.**

## Račkienē Apleido Chicago

Praējusį sekmadienį K. Račkienė apleido Chicagą. Išvyko į Lietuvą nuolatiniam gyvenimui. Jos vyras dr. Račkus į Lietuvą išvyko prieš kelis mēnesius. Į stotį palydēti K. Račkienę susirinko būrelis giminių ir artimųjų draugų.

Išvažiuodama K. Račkienė žadējo kitą met Dariaus - Girēno iškilmēms atsiųsti lietuvišką ąžuolą, kuris bus pasodintas prie paminklo.

## Nemalonios Vakacijos

Trys jaunuoliai iš Peoria, Ill., automobiliu atvyko Chicagon vakacijoms. Prie 11 gatvēs ir taip vadinamo "outer drive" jie nutarē nakvoti. Du pasiliko automobily, o trečias palikęs šiusus automobily blankietą pasitaisē ant žolēs ir užmigo. Pabudęs naktį nerado nei automobilio, nei šiusų. Basas turējo eiti į policijos stotį. Vēliau gauta žinia, kad jo draugai Lockporte taip pat buvo išmesti iš automobilio, o vagys kaž kur nudūmė.

## Italai Paminējo Metinę Balbo Armados Vizitą

Praējusį sekmadienį 2000 Chicagos italų Grant parke, kur stovējo Italijos paviljonas per Pasaulinę parodą, paminējo metines sukaktuves nuo gen. Balbo armados atskridimo iš Italijos į Chicago Pasaulinę Parodą. Vyriausiu kalbētojum buvo Italijos konsulas Chicagai.

Bendri idealai ir meilēs vienybē, — didžiausias skausmuos atspirtis ir galybē.

"Raudonos Gēlēs" - **Pitinas**

## Per Keturias Valandas Atgaivino "Prigērusį"

Bangs ežere besimaudydamas buvo nuskendęs W. Heger, 34 m. amž. Ištraukus skenduolį visi manē, kad jau negyvas. Pašauktas gydytojas surado jame dar kibirkštēlę gyvybės ir per keturias valandas be poilsio dirbdamas nelaimingąjį atgaivino.

## Pranešimai

CICERO. — Šv. Antano parap. Namų Savininkų klūbo susirinkimas įvyks šį vakarą, parap. svetainėje, 8 val. vak Visi namų savininkai kviečiami ateiti į šį susirinkimą, nes bus daug pranešimų iš mūsų miestelio politikierių veikimo.

**Valdyba**

## RADIO

**DAINUOS J. KUDIRKA, A. ČIAPAS IR KITI**

Šiandie užsistatę savo radio ant stoties WGES turēsite daug malonumo, nes radio programa bus tikrai graži ir įdomi. Dalyvaus J. Kudirka, A. Čiapas ir kiti. Be to, bus gražios muzikos, įdomių kalbų bei svarbių pranešimų. Programas leidžia Peoples Furniture Co. krautuvēs, 2536 W. 63rd st. ir 4183 Archer ave. Patartina pasiklausyti.

**Rap. XXX**

## VVS. ATSTOVO VEIKIMAS

(Tęsinys iš 4 pusl.)

lyje, kur VVS delegatą pristatė dalyviams Susivienymo prezidentas L. Šimutis.

Birž. 29 d. dalyvavo SLRKA seme, kur pasakė trumpą kalbą Vilniaus reikalais ir sveikina VVS vardu. Tą pačią dieną vakarą draug su visu seimu dalyvauja iškilmēse prie Dariaus Girēno paminklo, kur V. Uždavinys pasakė karštą kalbą, primindamas anų lakūnų garbingus žygius.

Birželio 30 d. V. Uždavinys dalyvauja ALRKFederacijos Tarybos suvažiavime, kur taip pat pasakē trumpą kalbą ir sveikino VVS vardu.

Liepos 1 d. dayvavo SLRKA seime ir vizitavo visas Chicagos ietuvių redakcijas, bei kai kuras įstaigas.

Liepos 2 d. A. Vanagačio iniciatyva sukviestame Chicagos ietuvių veikējų "marguтininkų" susirinkime V. Uždavinys padarē platų, uždarą pranešimą Vilniaus reikalais, aptartos kai kurios Vilniaus gairēs Amerikoje, pasidalyta plačiau mintimis diskusijose. Tą patį vakarą iš Cicero WHFC radio stoties per "Margučio" radio valandą (vienintēlē Amerikoje lietuvių valanda, kuri reguliariai kasdieną perduodama) VVS delegatas kalbējo Vilniaus reikalais į Chicagos apylinkių lietuvius.

Liepos 4 d. dalyvavo Chicagos Liet. "Vyčių" piknike.

Liepos 6 d. lankė kai kurias Chicagos lietuvių įstaigas.

Liepos 8 d. dalyvavo žymaus Amerikos lietuvių veikējo, Laisvēs Varpo Kaune iniciatoriaus ir organizatoriaus adv. J. Bagdžiūno - Borden išleistuvēse, pasakydamas sveikinimo ir linkējimų kalbą, išvykstančiam pasiviešēti Lietuvon veikējui.

Liepos 9 d. iš tos pačios Cicero WHFC radio stoties per "Margučio" valandą kalbējo apie Vilniaus krašto lietuvių gyvenimą.

Liepos 10 d. V. Uždavinys išvyko į Omaha, Nebraska.

Liepos 11 d. lankē tas vietas, kur pats mažas būdamas gyveno, vizitavo lietuvius.

Liepos 12 d. laikē viešą paskaitą Omahos lietuvių Šv. Antano parapijos mokyklos salēje. Kalbētoją pristatė kleb. kun. J. Jusevčius labai šiltais žodžiais, kaip savo parapijos buvusį seną parapijoną. Susirinkusieji išklausę V. Uždavinio kalbos įsteigē VVS skyrių ir sumetė Vilniaus reikalams 21 dol. 55 ct. aukų. Be to, pats kun. J. Jusevičius paaukojo 2 dolerius. Viso aukų surinkta 23 dol. 55 ct.

Liepos 13 d. V. Uždavinys dalyvavo Omahos lietuvių vyčių susirinkime, kur laikē paskaitą apie Lietuvą ir Vilnių jauniesiems lietuviams omahiečiams.

Liepos 15 d. V. Uždavinys išvyko iš Omaha, Nebraska atgal į Chicago, Ill. Čia pabuvęs kiek laiko, palengva traukia atgal į Rytines valstybes, į New Yorką, kur nustatys rudeninį maršrutą ir aprimus kiek didesiems karščiams, trauks į Naująją Angliją, lankydamas lietuvių kolonijas, kur jis jau seniai kviečiamas ir laukiamas.

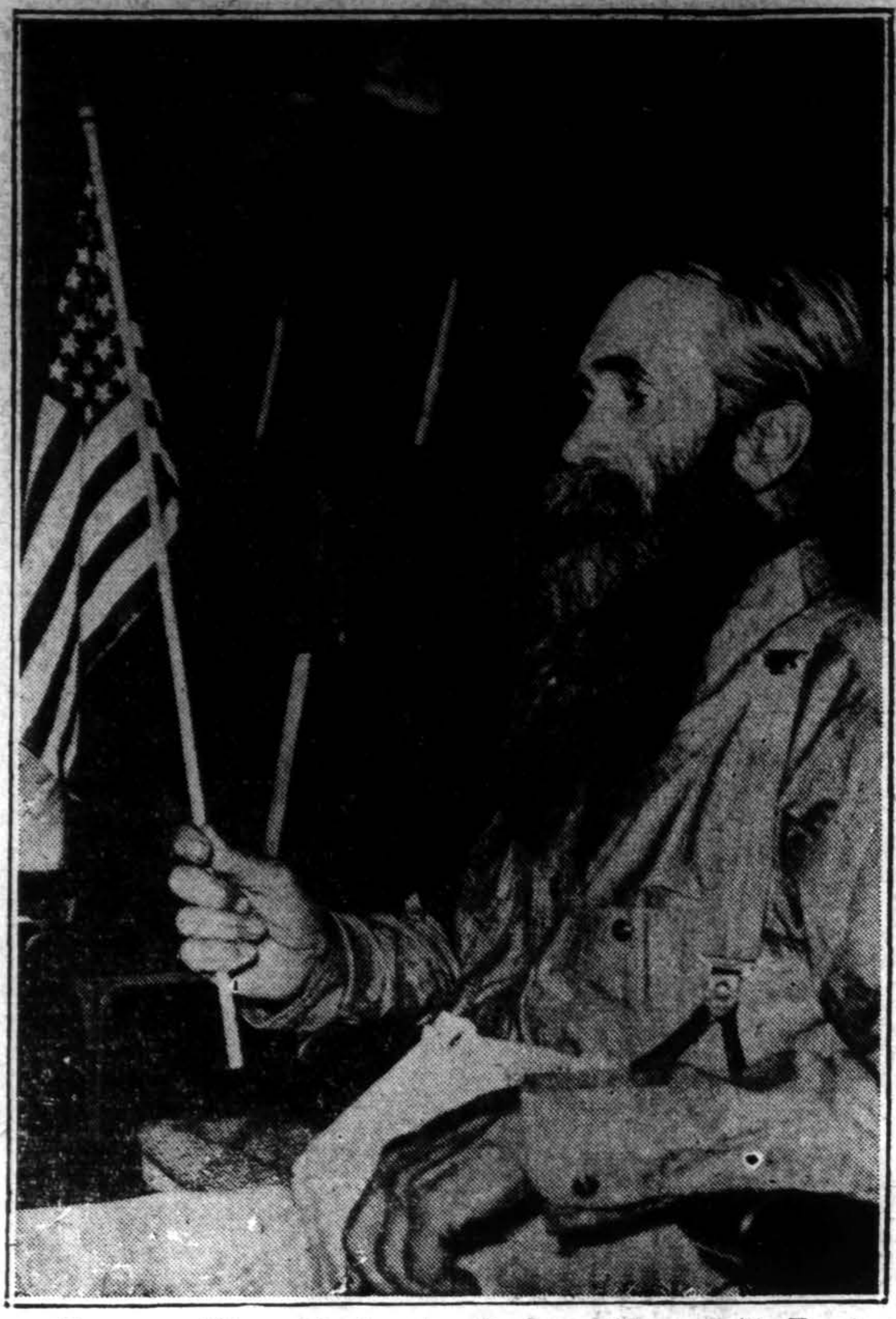

**Towns. nditas.** Senis A. Ogden, 62 m., iš Benton Harbor, Mich., karštas Townsendo trečiosios partijos rēmējas.


**CLASSIFIED**

**IEŠKOMA PAMESTŲ DALYKŲ**

PAMESTAS geltono aukso rankinis laikrodis 70-tos ir Washtenaw gatvių apylinkēj. M. V. C. raidēs ant laikrodžio. Atlyginimas. Kreipkitēs šiuo antrašu: **6528 So. Talman Ave.** arba telefonu: **HEMlock 5518.**

**KRAUTUVĖS RENDON**

DVI KRAUTUVĖS. viena tinkama beauty shop arba ofisui, antra bile kokiam bizniui. **Kampas, 2058 West 21st Street.**

**REIKALINGOS DARBININKĖS**

REIKALAUJAMA mergina ar jauna moteris pagelbēti motinai. Mažas apartamentas. Pirmenybē prityrusiai. **S. SIEGAL. 4210 W. Grenshaw, NEVada 8773.**

**PARDAVIMUI KAURAI**

PARDAVIMUI 3 puikūs American Oriental kaurai. Puikūs paternai ir spalvos. Labai pigiai — po $15.00 Kreipkitēs **6147 So. Mozart St.**

**PARDAVIMUI ARBA MAINYMUI Real Estate**

PARDUOSIU pigiai bungalow su dviem maudynēm. Priežastis: liga Kreipkitēs telefonu po 6-tos valandos vakare **PROspect 2045.**

PARDUODAMAS medinis namas su šešiais flatais, 2 krautuvēm ir 3 karu garadžium. Randasi pietinēj miesto daly. Prieinama kaina. Lotas: 50'x125'. Pardavēju nereikalaujama. Telefonuokite savininkam **BEVerly 7360.**



**LIETUVIAI ADVOKATAI**

**JOHN B. BORDEN**
**LIETUVIS ADVOKATAS**
**2201 W. Cermak Road**
**(West 22nd St.)**
Metropolitan State Bank name
Valandos kasdien nuo 9 iki 5
Panedēlio, Seredos ir Pētnyčios
vakarais nuo 6 iki 9
**Telefonas CANal 1175**
**Namai: 6459 S. Rockwell St.**
**Telefonas REPublic 9600**

Telephone: BOUlevard 2800
**JOSEPH J. GRISH**
LIETUVIS ADVOKATAS
4631 South Ashland Avenue
Res. 6515 S. Rockwell Street
Telephone: REPublic 9723

State 4690 Prospect 1012
**KAL & ZARETSKY**
ATTORNEYS AT LAW
**6322 So. Western Ave.,**
Valandos: kasdien nuo 3:30 po piet iki 8:30 v. vak. Subatoj nuo 12 iki 6:00 vakare.
**188 W. Randolph St.**
Valandos: kasdien nuo 9:00 ryto iki 3:00 po piet



**EMIL DENEMARK INC.**

**Autorizuoti Pardavējai**

**BUICK - CADILLAC - LA SALLE**

**ATSAKANTYS VARTOTI KARAI**

Mūsų stakas atsakančių vartotų karų šiuo laiku yra kompilniausias, ir kainos sumažintos taip, kad šiuos karus greit išpardavus. Ateikite šiandien ir išsirinkite sau kara.

| | |
|---|---|
| BUICK '34 7 Sedan tobulas garant | 109[illegible] |
| CADILLAC '34. — 5 Sedan puikiai išrodo | 1095 |
| BUICK '30. — 5 Sedan, gerai bēgantis | 195 |
| CADILLAC '31 5 Town Sedan | [illegible] |
| CADILLAC '30 5 Town Sedan geram stovy | 195 |
| CADILLAC '29 5 Town Sedan | 125 |
| CHEVROLET '30 5 Sedan gražus mažas karas | 195 |
| DODGE '34 — 2 Door Sedan geras pirkinys | [illegible] |
| [illegible] '30 2 Coupe gerai bēgantis | 145 |
| LA SALLE '32 — 5 Sedan tobulai bēga | 67[illegible] |
| LA SALLE '30 5 Sedan gerai tvarkoj | 27[illegible] |
| LA SALLE '30 7 Sedan | 195 |
| LINCOLN '31 [illegible] tobulam stovy | 195 |
| LINCOLN '33 [illegible] Sedan tobulam stovy | 117[illegible] |
| LINCOLN '31 [illegible] Phaeton [illegible] | [illegible] |
| LINCOLN '3[illegible] [illegible] | 395 |
| PACKARD 120 '35 5 Sedan [illegible] kaip naujas | 875 |
| PACKARD '34 5 Sedan, labai puikus garant | 1095 |
| PIERCE '33, 7 Sedan, labai puikus | 1075. |

Įmainykite savo seną karą liberališkom sąlygom, ant saugaus, atsakančio karo. Balansą galite išmokēti lengvais išmokējimais inimant pilną apdraudą, vartojant mažai kainuojantį G. M. A. C. planą

**3860 Ogden Ave. - Chicago**
**Crawford 4100**



**Važiuokite į Lietuvą**

**EKSKURSIJOS**

**Ant Visų Laivų**
**Greitas Patarnavimas**

**B. R. PIETKE**

**LAIVAKORČIŲ AGENT[illegible]**

**2608 West 47th St.** **LAFayette 1083**



# BUDRIK FURNITURE MART

VISKAS DĖL NAMŲ UŽ ŽEMAS KAINAS
**3347-49 S. Halsted St.**

**WE HAVE GONE THE LIMIT—**
**the biggest Kelvinator Value in History!**

**a Big 5 FOOT KELVINATOR**

**TIKTAI $109.50**
ir aukštyn **SU ĮRENGIMU!**

Taip—mes darēm ką tik galējom, kad duoti jums šį tikrą, šeimos-dydžio Kelvinator'ių žemesnę kainą negu kada manēte būtų galima! Jis *didelis,* turēdamas visas ypatybes padarytas Kelvinator kokybēs! Štai proga būti *tikrais* apie *SAUGŲ* šaltį, net per karščiausias vasaros dienas!

Bet turėsite pasiskubinti! Šis pasiūlymas galioj apribotam laikui! Nevėluokite! Nuvykite šiandien!

For a limited time NO DOWN PAYMENT TERMS $5.00 a month

**ŽIURĖKITE Į ŠIAS 4 YPATYBES**

Pasiūlymas Operavimo žemos Kainos... Penkių Metų Apsaugos Planas... Sušaldo 63 šmotelius ledo... įtaisytas termometras... temperatūros kontrolė... automatiška šviesa... nauja prietaisų dėžutė... ir daug kitų laiko ir pinigų-taupančių ypatybių.

**FREE AT OUR STORE** Get your copy of the book "How to Select an Electric Refrigerator". It is an impartial study by an outside research organization and tells authoritatively the things to look for in selecting a refrigerator.

**Visos Elektrikinēs Ledaunēs visų žymių išdirbysčių parsiduoda numažintomis kainomis ir lengvais mēnesiniais išmokējimais**

# JOS. F. BUDRIK Inc.

**3417-21 S. Halsted St.**
**Tel. BOUlevard 4705**

BUDRIKO PROGRAMAI: Nedēliomis WCFL, 970 k. nuo 7 iki 7:30 valandą.
Panedēliais WAAF, 920 k. nuo 7 iki 7:30 valandą vakare.
Ketvergais WHFC, 1420 k. nuo 8:45 valandą vakare.
Pētnyčiomis WAAF nuo 7 iki 7:30 valandą vakare.
BUDRIKO Radio metinis piknikas gegužēs 17 dieną, Birutēs darže.



**TAUPYKIT PINIGUS UŽTIKRINTOJ ĮSTAIGOJ**

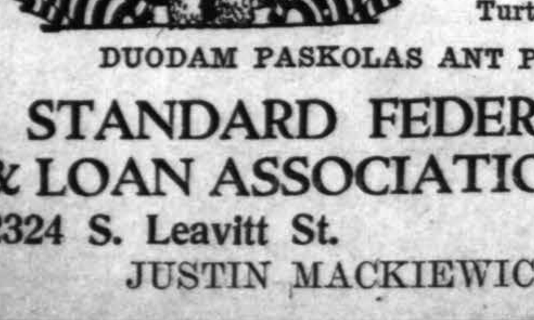

U. S. Government įstaiga. F. S and L. Ins. Corp apdrausta kiekvienos ypatos iki $5,000.00. Mokam dividendą kas 6 mēnesiai. Praityje išmokējom 4%.

**Turtas siekia virš $1,300,000.00**

**DUODAM PASKOLAS ANT PIRMŲ MORGIČIŲ**

**STANDARD FEDERAL SAVINGS & LOAN ASSOCIATION of CHICAGO**
**2324 S. Leavitt St.** **Tel. CANal 1679**
JUSTIN MACKIEWICH, Prezidentas