"DRAUGAS"
LITHUANIAN DAILY FRIEND
2334 S. Oakley Ave., Chicago, Illinois
Published Daily, Except Sunday.

SUBSCRIPTIONS: One Year — $6.00; Six Months — $3.50; Three Months — $2.00; One Month — 75c. Europe — One Year — $7.00; Six Months — $4.00. Copy — .03c.
Advertising in "DRAUGAS" brings best results.

"DRAUGAS"

Eseina kasdien išskyrus sekmadienius.
PRENUMERATOS KAINA: J. Amerikos valstybėse: Metams — $6.00; Pusei Metų — $3.50; Trims mėnesiams — $2.00; Vienam mėnesiui — .75c. Kitose valstybėse prenumerata: Metams — $7.00; Pusei metų — $4.00. Pavienis num. 3c.

Bendradarbiams ir korespondentams raštų negrąžina, jei neprašoma tai padaryti ir nepristunčiama tam tikslui pašto ženkių. Redakcija pasilaiko sau teisę taisyti ir trumpinti visus prisiųstus raštus ir ypač korespondencijas sulyg savo nuožiūros. Korespondentų prašo rašyti trumpai ir aiškiai (jei galima rašomąja mašinėle) paliekant didelius tarpus pataisymams, vengiant polemikos ir asmeniškumų. Pasenusios korespondencijos laikraštin nededamos.

Skelbimų kainos pristunčiamos pareikalavus.

Entered as Second-Class Matter March 31, 1916 at Chicago, Illinois Under he Act of March 3, 1879.

Į Naują Žygį

Šis dienraščio numeris yra pavedamas vasario mėn. 11 d. išvykstantiems į Pietų Ameriką trims Tėvų Marijonų vienuolijos nariams dirbti lietuvių tarpe ir rūpintis jų dvasiniais reikalais.

Nors iškeliaujantieji į Argentiną Tėvai Marijonai ne laukinių žmonių, bet savo brolių lietuvių tarpe darbuosis, tačiau jų darbas nebus lengvas. Ten daug kas reiks taisyti, statyti, organizuoti. Reiks daug keliauti ir vargti, nes ten susisiekimo priemonės nėra taip patogios, kaip šiame krašte. Daug mūsų tautiečių Pietų Amerikoje yra nuklydusių ir nuo tikėjimo ir nuo tautybės, kurių grąžinimo darbas į Bažnyčią ir tautos šeimon bus tikrai sunkus. Dažnai pagoną yra lengviau atvesti į tiesos kelią, negu paklydusį krikščionį grąžinti į bažnyčią. Tokie dažnai virsta tikinčiųjų persekiotojais, kunigų žudytojais. Juk ne kas kitas, bet Kristaus išsižadėję žmonės persekioja ir žudo tikinčiuosius Sovietų Rusijoj, Vokietijoj, Meksikoj ir Ispanijoj. Girdime, kad subedievėjusių lietuvių grupė Pietų Amerikoj stato didžiausias kliūtis savo tautiečių katalikų veikimui ir yra pasiryžę viską daryti, kad tik sutrukdyti atvykstančių pas juos Tėvų Marijonų misijų darbui.

Bet misijonieriai iškeliauja gražiausių vilčių lydimi. Jie išvyksta nebijodami, kad ir didžiausių darbų, vargų bei kliučių, kurias jiems teks sutikti šventame misijų žygyje.

Ne be kliūčių ir vargo Tėvai Marijonai dirbo ir tebedirba šio krašto lietuviams. Ne be vargo pastatė ir kolegiją ir seminariją ir ne be vargo čia dirbo misijų ir katalikiškos spaudos darbus per dvidešimtį penkerius metus.

Tie visi darbai šiame krašte juos užgrūdino ir dėl to jie vežasi su savimi pas savo brolius į Pietų Ameriką didelį ryžtumą, patyrimą ir neapsakomą troškimą kelti Dievo garbę, tarnauti savo brolių ir dvasinei ir medžiaginei gerovei, grąžinti paklydusius į Katalikų Bažnyčią.

Šio krašto organizuotoji lietuvių katalikų visuomenė nuoširdžiai džiaugiasi tuo Marijonų misijonierių ryžtumu ir užsimojimu ir, nėra abejonės, kad, jei tik bus reikalas, parems jų žygius ir moraliai ir materialiai. Mūsų visuomenė tikisi, kad, Tėvams Marijonams vadovaujant, Pietų Amerikos lietuviai susilauks lietuvičkų katalikiškų mokyklų, kolegijos, daugiau katalikiškų laikraščių, organizacijų ir t.t. Taip pat tikisi, kad jie, misijonieriai, tai bus tas ryšys, kuris jungs Pietų Amerikos lietuvių katalikų visuomenę su šio krašto lietuvių visuomene.

Mes esame įsitikinę, kad kiekvienas doras lietuvis linki misijonieriams laimingos kelionės ir geriausio pasisekimo jų kilniuose užsimojimuose. Taip pat netenka abejoti, kad ne tik Marijonų kongregacija bet visa Amerikos lietuvių katalikų visuomenė yra dėkinga J. E. Vyskupui W. D. O'Brien, d. g. pralotui M. Krušui, kun. J. Vaičūnui, kun. A. Baltučiui, kun. J. Paškauskui ir visiems kitiems geradariams už tą gausią ir nuoširdžią paramą, kurią jie suteikė misijonieriams. Jiems dar labiau bus dėkingi Pietų Amerikos lietuviai katalikai, nes tų geradarių ir rėmėjų dėka jie susilauks vadų ir darbininkų katalikiškame ir tautiškame veikime.

* * *

Jau laikas rengtis prie vasario 16 d. paminėjimo.

APŽVALGA

Lenkų Spauda Apie Lietuvą

Lenkų laikraštis "Antena" paskelbė straipsnį apie lietuvių liaudies dainas. Straipsnyje pavaizduojama lietuvių lenkų konfliktas, kaskart tarp abiejų valstybių gerėja santykiai ir bendra praeitis. Lietuvis yra visa savo širdimi prisirišęs prie savo žemės, darbštus, sąžiningus ir mielai prisimenąs garbingos praeities laikus. Lietuviai išsugdė savo skirtingą gražią kultūrą. Menas ir literatūra semiasi įkvėpimo iš romantiškos Lietuvos senovės. Straipsnis pavaizduotas iliustracijomis iš lietuvių liaudies gyvenimo. Čia pat pranešama, kad sausio 11 dieną 22 val. Lenkijos radijas transliuos lietuviškų liaudies dainų.

"Dobry Wieczor—Kurjer Czerwony" paskelbė savo korespondento straipsnį "Lietuvos rekordai", kuriame aprašomi Lietuvos laimėjimai žemės ūkio srityje.

Šiandien lietuviai gali didžiuotis savo žemės ūkiu. Jie sugebėjo aukštai pastatyti savo gamybą, surasti jai pelningų rinkų ir ją išpopuliarinti. "Maistą" įsteigė valstybė. Bet, organizacijai sustiprėjus ir įleidus šaknis visame krašte, valstybė į darbą įtraukė ūkininkus, atiduodama į 100,000 ūkininkų rankas tos didžiulės įmonės veiklą. Šiandien "Maistas" jau mėsos rinkos diktatorius. Milžiniški tos įmonės laimėjimai, kad ir nepralenkia amerikoniškų rekordų, aiškiai pabrėžia lietuvių organizacinį instinktą. Ne vien tik "Maistas" nusipelnė ypatingos pagarbos. Ir kiti panašūs kooperatyvai ir bendrovės patarnauja žemės ūkio produktų gamybai ir eksportui kelti. Toliau laikraštis kelia didelius Lietuvos laimėjimus švietimo srityje. Milžiniškų vyriausybės ir visuomenės pastangų dėka šiandien Lietuvoje esama vos tik 7 nuoš. beraščių.

Žydiška Spauda Nuodija Lietuvių Dorą

Apie tai rašo "Verslas" Nr. 1:

"Dabar lietuvių kalba išeina du žydų laikraščiai: "Apžvalga" ir "Sekmadienis". Apie pirmąjį laikraštį daug kalbėti netenka — jis leidžiamas tik žydų interesams ginti ir lietuviai jį supranta, kaip neteisybės, žydiško nachališkumo šaltinį.

Kas kita "Sekmadienis". Jo redaktorius ir leidėjas Chaimas Kučinskis šį laikraštį leidžia specialiai lietuviams — krikščionims. Tam ir jo vardas yra parinktas — ne žydiškas, bet krikščioniškos šventos dienos. Pervertęs bent kurį "Sekmadienio" numerį, jo turiniu turėtų pasipiktinti kiekvienas save gerbiąs lietuvis. Įvairūs "intymūs kampeliai", "patarkit ką daryti" (iliustracijos, **Ž. Pr.**) ir pan. yra daugiau, nei abejotinos doros dalykai, kurie tik šiame laikraštyje ir teranda vietos. Toliau seka kriminaliniai dalykai.

Savo gėdai turime prisipažinti, kad Chaimui Kučinskiui ligi šiol puikiai sekėsi sužvejoti apsčiai lietuvių skaitytojų ir surinkti iš jų gražaus pinigo...

Taigi žydelis leidžia lietuvišką laikraštį ir lietuviai jį skaito... Nenoromis prisimena ne taip tolima praeitis — sunkūs mūsų tautai baudžiavos ir spaudos draudimo laikai. Vienintėliai švyturiai, kuriais tada šventė mūsų tautai žydai, buvo smūklės. Atrodo, kad jau esame tiek subrendę, jog kartą turėtumėm atsisakyti nuo bet kokių švyturių, kuriais dar ir šiandieną žydai mėgina mums šviesti. Gana žydiškos spaudos lietuvių kalba! Tai nuodai, kurie iš lėto žudo lietuvių tautą".

"Aidas" rašo, Ispanijos nacionalistų vadas gen. Frankas esąs didelis mėgėjas bulių kautynių, kurios Ispanijoj labai išsiplatinusios. Viena kaunietė, gyvulių globos draugijos narė D. Regelytė, sužinojusi, kad pats gen. Frankas mėgsta tas žiaurias kautynes žiūrėti, parašė jam laišką ir prašė panaikinti Ispanijoj bulių kautynes. Paskui ji dar parašė laiškus vienam generolui ir poniai Frankienei ir vis prašė panaikinti Ispanijoj bulių žudynes. Ar tie laiškai, ar kas kita paveikė, kad Ispanijoj bulių kautynes pradėta drausti. Pats gen. Frankas ėmė nebepritarti tiems žiauriems žaidimams ir pradėjo jaunimui ieškoti gražesnių pramogų. Kaunietė Regelytė vėl parašė laišką gen. Frankui ir jam padėkojo. Neseniai ji gavo gen. Franko laišką su linkėjimais ir savo fotografiją.

Rašo Argentinietis

Lietuvių Reikalai Pietų Amerikoje

ARGENTINOS IR URUGVAJAUS LIETUVIAI

Bendros Žinios

Argentinoj ir Urugvajuj gyvena apie 45,000 lietuvių išeivių. Žymiausius branduolius sudaro šie miestai: Buenos Aires su 15,000; Montevideo su 10,000; Rosario su 5,000; Berisso su 3,000; Kordoba, Tukumanas, Komodoro Rivadavia su 1,000 kiekvienas. Šių kraštų lietuviškoji išeivija susidarė dviem laikotarpiais: prieš Didįjį karą ir po Didžiojo karo. Senosios išeivijos pradžia siekia 1863 m. Pirmasai branduolis susidarė šaltojoj Patagonijoj, išsilaikęs iki šiolei ir pasiekęs aukštos materialinės gerovės. Kiti branduoliai kūrėsi aukščiau minėtuose miestuose: ir šie prasimušė iki pusėtinos gerovės. Tačiau jų visų skaičius neviršijo tūkstančio žmonių. Senosios išeivijos vaikų didžiuma menkai kalba arba ir visai nebekalba lietuviškai. — Naujoji išeivija masiniai priplūdo tarp 1926 ir 1930 metų, susispiesdama didesniuose pramonės miestuose. Didžiuma darbuojasi įvairiose dirbtuvese, kiti verčiasi amatais ar smulkia prekyba, dar kiti persisamdo prie namų porteriais, tarnais, o mergaitės kuo ne išimtinai tarnauja pas panas. Argentinos lietuvių ateivija charakteringa savo jaunumu, nes be mažų išimčių ją sudaro viengungiai, kurie pamažu baigia susituokti. Iš čia aišku, kad jaunoji generacija vos pradeda mokslo amžių. Bendra materialė jaunosios išeivijos būklė vidutiniška; darbo krizės nejaučia, nors atlyginimą gauna nedidelį. Kultūriniai šių kraštų ateivija daug nepakilo, bet išviršiniai labai apsišvietė. Švietimo srity veikia 4 mokyklėlės, kurios betgi dėl pedagoginio personalo silpnumo nedaug teturi sutraukusios vaikučių. Visuomeninis veikimas silpnas, nors pasižymi skardžiais šūkavimais. Periodinės spaudos daug: išeina net 9 laikraščiai. Už tat taip smulkaus susiskaldymo ir iš to rietenų iki šlykščiausių insinuacijų gal nėr nei vienoj kitoj pasaulio lietuvių kolonijoj.

Dvasinių reikalų rūpinimas

Didžiajam karui baigiantis buvo atvykęs į Argentiną iš Šiaurės Amerikos Suv. Valstijų kun. Švagždys. Jis atradęs tik senąją išeiviją; bet jį nepajėgė išlaikyti kunigą, kuris po 4 mėnesių su ja atsisveikino. 1928 m. apsilankė Argentinoj taip pat iš Šiaurės Amerikos kun. Daknys, kuris jau rado masinę emigraciją. Bet ir jis neišbuvęs 2 mėnesių iškeliavo iš kur buvo atvykęs.

Nuo 1930 metų pradžios prasidėjo pastovesnis dvasinių reikalų rūpinimas Argentinoj. Šios misijos teko pasiimti kun. J. Janilioniui. Nemažai reikėjo nugalėti kliūčių kol buvo surasta bažnyčia pamaldoms. Buenos Aires Kurija iškarto nelabai palankiai žiūrėjo į kitatautį kunigą ir tik po didelių pastangų ir takto pavyko pakeisti nuomonę. Pagaliau Buenos Aires ir Montevideo Kurijos sutiko priimti dar po vieną lietuvį kunigą. Po penketą mėnesių praskinus kelią Panevėžio vyskupas sutiko išleisti kun. B. Bumšą į Argentiną, o Kauno arkivyskupas pasiuntė kun. T. Radžių į Montevideo. Su Lietuvos Vyriausybe, kuriai tuomet vadovavo prof. Voldemaras, buvo susitarta dėl pašalpų kunigams.

Ketverius metus darbavosi 3 kunigai. Kadangi Brazilijoj anuomet buvo tik vienas kunigas ir jis sumanė vykti Lietuvon bei Š. A. Suv. Valstijosna pasipinigauti bažnyčios statymo reikalui, tai kun. Bumšas iš Buenos Aires jį pavadavo ištisus metus. Bet po šių keturių sekmingo darbo metų buvo sudaryta pikta intriga kun. Bumšai ir kun. Radžiui, dėl kurios abu turėjo išvykti Lietuvon. Reikėjo apgailestauti, kad prie tos intrigis prisidėjo atsakomingi Lietuvos Vyriausybės žmonės, kurie dalinomi kunigams pašalpas tarėsi turį galios pasielgti su jais kaip patinka. Dviejų kunigų išvažiavimas: vieno iš Argentinos ir paskutinio iš Urugvajaus smarkiai pakirto dvasinio rūpinimo reikalą; pasilikusiam vienam kunigui pasidarė nepakeliama misijonieriavimo našta. Nieko nepadėjo siunčiami į Kauną raštų raštai dėl kunigų skaičiaus padidinimo, o vietoje dar buvo daromi žygiai kad ir paskutinį išstumti. Pagaliau šių metų **birželio pradžioj**, fiziniai ir moraliai pervargęs, turėjau pamesti per 8 su puse metų dirbtą darbą ir pasitraukti ilgesniam poilsiui. Tat išvažiavus man paskutiniam iš Argentinos nebepasiliko nei vieno lietuvio kunigo rūpinti dvasios reikalų.

Sena buvo mano mintis, kad Pietų Amerikos lietuvių dvasios reikalų rūpinimui reikalingi vienuoliai misijonieriai, kurie vaisingiau už pasauliečius kunigus galėtų darbuotis šioj dirvoj ir lengviau prasimuštų į savistovų gyvenimą. Tuo tikslu jau 1932 metais teko apsilankyti Lietuvoj ir tartis su Tėvais Marijonais, bei Saleziečiais. Buvo duota gražių pažadų, bet iki šiolei jie neįvykdyti. Šių metų pradžioj besilankant Pietų Amerikoj Čikagos aukštai garbingam pralotui Krušui ir klebonui kun. J. Paškauskui, iškėliau tą klausimą prašydamas paklabinti tenykščius lietuvius vienuolius. Patyriau, kad aukštai gerb. pralotas Krušas giliai susijaudinęs savo akimis matytu apverktinu dvasios reikalų stoviu, pasiuntė savo memerandumą tuo reikalu Lietuvos Vyriausybei, o vietoj tuč tuojau prikalbino jo paties suorganizuotas seseris pranciškietes, kad vyktų pirmoj eilėj Brazilijon auklėti vaikučius, kurios ir paklausė jo karšto paraginimo ir jau iškeliavo. Tokių pat entuziazmu kalbino vienuolius marijonus ir lasaliečius. Man pačiam atvykus tuo reikalu į Šiaurės Ameriką radau pritarimo ir turiu viltį, kad amerikiečiai vienuoliai pasiims sunkią misiją tarp Pietų Amerikos lietuvių. Bet ir jiems pradžioj bus reikalinga materialė parama.

Katalikiškoji akcija

Katalikiškoji akcija Argentinos ir Urugvajaus lietuvių tarpe ėjo dviem srovėm: bažnytine ir visuomenine veikla. Visupirma buvo darytos pastangos sukurti atskirą lietuvių parapiją. Šiai idėjai išjudinti, Lietuvos Ministerio Dr. J. Šaulio ir J. E. vyskupo Būčio padedamas, asmeniškai lankiaus Konsistorinėj Kongregacijoj ir Vatikane ir buvau gavęs rekomendacinį laišką į Apaštališką Nuncijų Argentinoje mons. Cortesi (dabar Varšuvoj). Tačiau Buenos Aires Kurijos tatai nepaveikė: ji griežtai laikėsi nuomonės **neleisti kurti kitatautiškos parapijos. Lietuvių kunigai buvo neminuoti kolonijos kapelionais ir priskirti prie vietos parapijų.** Tekdavo atskirai susitarti su klebonais dėl bažnytinių patarnavimų. 1934 m. buvo įruošta privatiniuose namuose semi-publiška Šv. Kazimiero koplyčia, kurią palaimino tas pats Nuncijus. Ši koplyčia turėjo daugiau morališkos reikšmės, negu faktinos. Pamažu Kurijos nuomonė darėsi palankesnė lietuvių dvasios reikalų rūpinimui ir iš jos buvo gautas pritarimas pasistatyti nuosavią bažnyčią. Tam tikslui buvo padėta daug pastangų: įgytas atatinkamas žemės sklypas ir pradėtos rinkti aukos, bet svarbiausiu lėšų šaltiniu buvo imtasi pravesti didžiulę loteriją, kurią patvirtino Argentinos Vyriausybė. Tačiau šis platus užsimojimas nepavyko dėl koncesijonieriaus apgavimo. Delei to teko kun. Janilioniui, kaip iniciatoriui, skaudžiai nukentėti, kol buvo išaiškinta trečiųjų piktą valią.

Esminę bažnytinę veiklą sudarė pamaldos sekmadieniais. Ypatingu iškilmingumu būdavo ruošiamos Lietuvos Nepriklausomybės bei Tautos šventės, per kurias "Te deum" atgiedodavo vienas ar kitas aukštasis Bažnyčios jerarkas. Organizuotai buvo dalyvauta 32 Tarptautiniame Eucharistiniame Kongrese, kuris ėjo Buenos Aires. Nepraejo nei viena žymesnė Argentinos bažnytinė iškilmė, kurioj lietuviai katalikai nebūtų dalyvavę. Į Argentinos Tautos šventovę — Lukaną — kasmet traukdavo lietuvių maldininkų būriai ir Stebuklingosios ŠŠ. Panelės koplyčioje pastatė Lietuvos vėliavą greta kitų tautų, o sienoje įmūrijo bronzinę atsiminimo lentą. Religinėms iškilmėms pagražinti buvo įsigytos vėliavos: Aušros Vartų, šv. Kazimiero ir Argentinos bei Lietuvos tautinės šilkinės.

Bažnytiniai veiklai vadovavo L. K. Šv. Kazimiero Bendruomenė, atseit, faktinoji parapija. Tarptautinio Eucharistinio Kongreso metais buvo pradėtas leisti mėnesinis tikybinis žurnalas "Tiesa", kuris vėliau ėjo priedu prie savaitraščio "Švyturio". Ten buvo išspausdintas bene vienatinis lietuviškos muzikos kūrinys — Lietuvių Sekcijos prie Kongreso originalus himnas.

Visuomeninė katalikiška veikla ėjo per organizacijas ir spaudą. Iškarto buvo laikytasi idėjos išvien veikti su kitomis tautiškomis organizacijomis. Tuo tikslu buvo sukurti Lietuvių Namai, kurie buvo sutraukę gražų organizacijų skaičių. Visų bendru spaudos organu buvo laikomas "Švyturys", kurį pradžioj leido L. K. Šv. Kazimiero Bendruomenė, o vėliau patys Lietuvių Namai. Buvo sudaryta biblioteka iš 2000 tomų lietuviškų knygų, kurios teko surinkti ir iš Lietuvos atgabenti kun. J. Janilioniui. Susiorganizavo Vaidintojų Būrelis, šv. Cecilijos choras, kurie gražiai vaidino ir koncertavo. Buvo pasiekta net nuolatinės savo salės susirinkimams bei parengimams. Bet prieškatalikiškoji akcija smarkiai veikė prieš Lietuvių Na-

(Tęsinys 3 pusl.)

LIETUVIŲ PRIETELIS

Jo Ekscelencija Vilimas L. O'Brien, D.D., Chicagos pavyskupis ir Katalikų Bažnyčios Plėtimo Draugijos pirmininkas. Gyvu žodžiu ir gausia auka jis daug prisidėjo prie trijų Marijonų misijonierių išvykimo į Pietų Ameriką, darbuotis to krašto lietuvių naudai.

MARIJONŲ MISIJA -- RYŠYS TARP ŠIAURĖS IR PIETŲ AMERIKOS LIETUVIŲ

Gerb. Kun. Aleksandras Baltutis, Gimimo Švč. Marijos Panos bažnyčios klebonas, kuris gausiai aukojo misijonierių kelionei pas Pietų Amerikos lietuvius.

Gerb. Kun. Jeronimas Vaičūnas, Šv. Antano bažnyčios klebonas, Cicero. Jis gausia auka parėmė trijų Marijonų misijonierių išvykimą į Pietų Ameriką ir yra vienas iš nedaugelio lietuvių, kuris pinigine auka pagelbėjo Šv. Kazimiero Seselėms įsigyti Loretto ligoninę.

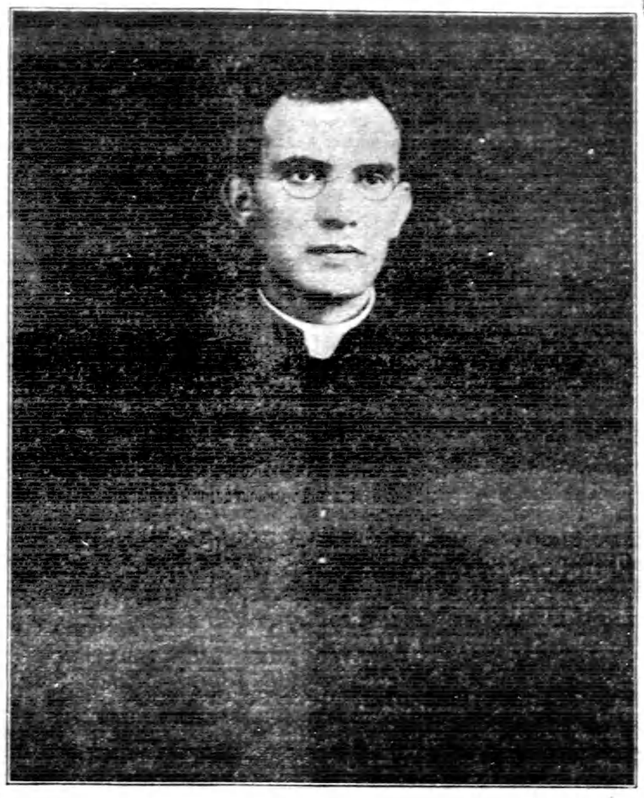

Gerb. Kun. Jurgis Paškauskas, Visų Šventų parapijos klebonas, kuris gausia asmeniška auka remia misijonierių pasiuntimą Pietų Amerikos lietuviams.

NAUJASIS MARIJONŲ UŽDAVINYS

Du pirmieji marijonai — kun. F. Kudirka ir kun. J. Kazakas — atvyko į Jungtines Amerikos Valstybes 25 metai atgal. Tame laikotarpyje marijonai išaugo skaitliumi ir išvystė įvairią darbuotę.

Patys pirmieji marijonai tenkinosi pastoracija Šv. Mykolo parapijoje, globojimu Šv. Kazimiero Seserų, leidimu tikybinio mėnraščio "Tikyba ir Dora" ir misijų skelbimu lietuvių parapijose.

Tų parapijų pilnai užteko naujai atgimusios vienuolijos taip neskaitlingoms jėgoms. Tačiau katalikų visuomenė pareikalavo nuo jų, kad savo rankosna paimtų popularaus dienraščio "Draugo" vedimą.

Tas naujas darbas tiek paėmė Marijonų Kongregacijos jėgų, kad laikinai buvo sustabdytas net patsai tos vienuolijos plėtimas.

Didelis Šiaurinės Amerikos lietuvių trukumas buvo neturėti nei vienos savos aukštesnės mokslo įstaigos — kolegijos. Tuomi reikalu mūsų vadų ir organizacijų daug buvo prisisielotą ir galutinai ir šitą darbą užkrovė Marijonų Kongregacijai, kuri 1931 metais Lietuvių Kolegija išvystyta į gražųjį Marianapolį, o už trijų metų įkūrė Hinsdale pirmąją lietuvių seminariją Amerikoje.

Be šių užduočių dar Marijonai dėjosi prie išlaikymo misijų namo tarpe nekatalikų Azijoje, Mandžiuko miesto Charbine.

Praeitais metais Marijonų Kongregacija buvo paraginta apsiimti naują užduotį — globoti Pietų Amerikos lietuvius, ypač Argentinos ir Urugvajaus. Šis naujas darbas marijonams buvo staigiai ir netikėtai pavestas, taip kad prie jo apsiėmimo Vienuolija eina labai atsargiai.

Be paruošimo keletos kunigų misijonierių, naujo darbo apsiėmimui buvo reikalingos milžiniškos išlaidos. Vien misijonierių kelionės išlaidos į taip tolimą kraštą reikalavo didelių sumų.

Tenai nuvykus, irgi jų laukia naujakurių skurdas. Mat, Argentinoje nėra nei vienos lietuviškos parapijos ir ligišiol tautinių parapijų tenai neleidžiama turėti. Kiek kartų Argentinoje atsirasdavo lietuvis kunigas, jis turėjo prašytis vietos klebono leidimo atlikti pamaldas jo bažnyčioje. Argentinos valdžia lietuvio kunigo išlaikymu nesirūpina, o patys Argentinos lietuviai dar ligi tam nepriaugę; viena, jie patys neseniai ten suvažiavę ir yra nepasiturinti, o antra, dar jie nėra religiniai pribrendę ir nesuorganizuoti į parapijas.

Nuvykusiems marijonų misijonieriams pastoge ir maistu reikės apsirūpinti patiems. Be to, reikės eiti prie įkūrimo lietuvių pamaldoms maldnamio ir suorganizavimo globos labai skaitlingiems lietuvių vargšams.

Pietų Amerikos lietuvių tarpe yra stiprus įvairių laipsnių laisvamaniuojančių ir bolševikuojančių gaivalas, kurie ne vienai kolonijai net toną nustato. Tie dvasios skurdžiai nepakenčia kunigų ir apšviestų katalikų. Dar jie misijonierių nei nematė, o jau prieš juos šmeižimo vajų pradėjo net šios šalies lietuvių spaudoje.

Tačiau tamsybių galybių persekiojimai tikrų misijonierių apaštalų nenugązdina. Sekančios savaitės pradžioje iš Chicago pradeda ilgą į Pietų Ameriką kelionę trys marijonai: provincijolas kun. Jonas J. Jakaitis, kun. Antanas Andriušis ir kun. Kazimieras Vengras. Išplauks jie iš New Yorko vas. 11, 1939 laivu "Brazil" ir pasieks Buenos Aires Argentinoje kovo 1 d. Jų kelionės šas padengė Jo Eksc. vyskupas V. D. O'Brien, DD., J. M. pralotas Mykolas Krušas, kun. Jeronimas Vaičiūnas ir kiti Marijonų Bendradarbiai.

Nuvykusių į Argentiną marijonų pirmoji užduotis bus patirti tenai apsigyvenimo ir darbavimosi sąlygas, tikslu padėti vietos lietuviams, kurie štai jau aštuntas mėnesis neturi nei vieno lietuvio kunigo. Kaip plačiai ir kaip ilgai tenai mūsų misijonieriai galės darbuotis, tai priklausys ir nuo vietos lietuvių bendradarbiavimo, ir nuo to, kiek paramos mūsų misijonieriai sulauks iš Lietuvos ir iš Jungtinių Amerikos lietuvių.

Marijonų Vienuolija savo 25 metų Amerikoje gyvavimo sukaktį švenčia apėmimu naujos atsakomingos ir sunkios užduoties — globojimu Pietų Amerikos lietuvių. Jų vienatinis noras — darbuotis Dievo garbei, praplatinant Kristaus Ramybės Karaliavimą Pietų Amerikos lietuvių širdyse. Misijonieriai sau nieko nenori. Toks pasišventimo darbas tikrai iššauks Dangaus palaimą ir sąmoningi katalikai jiems teiks pagelbos.

MARIJONŲ PROVINCIJOLAS

Kun. Jonas J. Jakaitis, M.I.C., kuris vas. 11 d., 1939 sykiu su kitais dviem marijonų kunigais, misijonieriais, laivu 'Brazil' išplaukia į Buenos Aires, Argentinoje, misijų užmezgimo tikslu Pietų Amerikos lietuviams.

Misijonierius Išlydint

Štai jau čia pat ta diena, kurioje atsisveikinsime su mūsų misijonieriais.

Sekmadienį, vasario 5 d. Chicagoje Šv. Jurgio parapijos salėje turėsime vakarienę, kurioje išgirsime iš brangių misijonierių jų "Sudiev!"

Į tolimus kraštus išvyksta du mums gerai žinomi tėvai marijonai — kun. Antanas Andriušis ir kun. Kazimieras Vengras, lydimi didž. gerb. savo provincijolo kun. Jono J. Jakaičio. Jie keliauja į tolimą Pietų Ameriką, į Argentiną, skelbti Dievo Žodį tenykščių lietuvių tarpe.

Vienu svarbiausių Tėvų Marijonų uždaviniu yra tai misijų laikymas. Šios rūšies misijos yra naminės misijos. Taip jos vadinamos atskyrimui nuo misijų, vedamų pagoniškuose kraštuose. Naminės misijos rengiamos jau tikintiems, praktikuojantiems, krikščionims katalikams. Jos rengiamos tam, kad pagyvinti katalikų gyvenimą, kad patraukti prie uolesnio tikėjimo praktikavimo atšalėlius ir nuo Bažnyčios nutolusius. Šis darbas yra taip svarbus ir reikalingas, kaip ir tikybos platinimas pagonų tarpe.

Šį svarbų ir reikalingą darbą Tėvai Marijonai uoliai ir rūpestingai varė Amerikos lietuvių tarpe jau per šimtmečio ketvirtį. Dabar matome Tėvai Marijonai šį darbą praplečia, užima naujas pozicijas, kurs naujas tvirtoves ir mobilizuos naujas kariuomenes užkariavimui naujų kraštų Dievo Karalystei.

Iki šiol Pietų Amerikos lietuviai katalikai buvo it avys be ganytojo. Todėl visokio plauko vilkai jais naudojosi ir juos išnaudojo. Katalikai ten buvo aukomis laisvamanių, komunistų ir kitokių tikybos ir tautos priešų.

Dabar mūsų tautiečiai Pietų Amerikoj turės pastovius savo pareigoms atsidavusius dvasios vadus. Dabar mūsų tautiečių klaidžiojimai ten pasibaigs. Prasidės jiems ten nauja gadynė.

Visu tuo, kas rišasi su iškeliavimu mūsų misijonierių, galime tik džiaugtis. Galime džiaugtis dėl to, kad Tėvų Marijonų Kongregacija mielai skiria iš savo tarpo porą misijonierių. Galima džiaugtis dėl to, kad visuomenė maloniai ir palankiai sutiko tą žinią apie keliavimą misijonierių į tolimą kraštą. Galim džiaugtis dėl to, kad Chicagos hierarkija tą kelionę užgiria ir remia. Galime džiaugtis dėl to, kad mūsų misijonieriai mielu noru aukojasi ir keliauja į sau nežinomą kraštą, kur jie bus pijonieriai savo šakoje.

Ne vienas lietuvis dvasininkas yra pasiaukojęs praeity ir darbavęsis pagoniškose šalyse. Ne vienas lietuvis ir dabar darbuojasi Indijoj, Kinijoj ir kitur tarp pagonų. Džiaugtis galime, kad atsiranda lietuvių tarpe tokių pasišventėlių. Jie tą daro, vykindami Išganytojo paraginimą: **Eikite tat ir mokykite visas tautas.** Bet kuomet dalis katalikiškos tautos išsikelia į tolimą kraštą ir ten pastoviai apsigyvena, tai lygiai svarbu juos neleisti tikybai pražūti, kaip ir atversti pagonus. Svarbu laimėti Dievo Karalystei naujas pozicijas, bet lygiai svarbu neprarasti dalies jau turimų pozicijų. Svarbu mobilizuoti Dievo Karalystei naujų kareivių ir gauti jai naujų piliečių, bet nemažiau svarbu palaikyti disciplinoje senus kareivius ir apsaugoti nuo kreivų kelių jau turimus piliečius. Visų dvasininkų ir naminių misijonierių ir yra uždavinys atlaikyti naminį frontą, kuome jų avangardas kaujasi prieš žemėse.

Prisirengimas ir išlydėjimas mūsų tautiečių misijonierių darbuotis tolimoj Pietų Amerikoj mūsų tautiečių tarpe taip švelniai ir gražiai ėjo, kad pilnai galime tikėtis Dievo palaimos šitame mūsų darbe.

P. G.

SAVANORIS

Kun. Ant. Andriušis, M.I.C., gavęs savo viršininkų pritarimą, vasario 11 d., 1839 m. išplaukia į Argentiną darbuotis Pietų Amerikos lietuviams.

Ne viskas auksas, kas žiba.

Jei nori sumanymus nugalėti, mokykis kentėti.

Kas seno žmogaus kaip reikia negodoja, tas iš anksto savo namus griaut stoja.

Nespaudęs norago, nevalgysi pyrago.

Lietuvių Reikalai Pietų Amerikoj

(Tęsinys 4 pusl.)

mus. 1935 metais, pritariant Lietuvos Pasiuntinybei, buvo įsileista vadinamoji Tautininkų Sąjunga, kuri pasiėmė vadovauti. Ji taip pradėjo elgtis su katalikiškomis organizacijomis, kad nebeliko kitos išeities, kaip tik laikytis rezervuotai. Kadangi Tautininkų Sąjunga buvo tik išpūstas burbulas, tai per vienerius metus privedė Lietuvių Namus prie bankroto. Kaltas čia buvo ir Lietuvos Pasiuntinybės delegatas, kuris laikėsi labai griežtos prieškatalikiškos linijos. Lietuvių Namai visai sujro. Katalikiškoji visuomenė del to moraliai nenukentėjo, nes ūmu laiku sudarė Argentinos Lietuvių Katalikų Federaciją, kurion įėjo kuo ne visos buvusios Lietuvių Namuose organizacijos ir vėliau ta pati Tautininkų Sąjunga, supratusi savo klaidas, pakreipė veikimo gaires katalikiškosios akcijos palankumo linkui, — bet materialiai teko nemažai nukentėti, nes katalikiškųjų organizacijų sukurtą turtą paėmė globoti Lietuvos Pasiuntinybė ir iki šiolei jį laiko nenaudojamą.

Argentinos Lietuvių Katalikų Federacija yra subūrusi šias organizacijas: Buenos Aires: Lietuvių Katalikų Šv. Kazimiero Bendruomenę, su Šv. Cecilijos choru, L. Jaunimo dr-ją su Vaidintojų Būreliu, L. Mergaičių Globos dr-ją, Šv. Vincento Pauliečio dr-ją ir Vilniui Vaduoti Sąjungą; be to palankumo turi iš Buv. L. K. Karių ir Tautininkų Sąjungų; Berisse: "Mindaugo" dr-ją su choru, vaidintojų būreliu ir čiagimių meno rateliu ir B. L. K. Karių Sąjungą "Kęstutis"; Rosarijoj: L. Katalikų Sąjungą; Kordoboj: L. Katalikų dr-ją.

Argentinos Lietuvių Katalikų Federacijos priešaky stovi p. Ignas Padvalskis, senas visuomenininkas, daug pasidarbavęs prieškarinės emigracijos tarpe, organizavęs aukų rinkimą nukentėjusiai nuo karo Lietuvai ir išleidęs pirmąjį laikraštuką Argentinoje

(Tęsinys 4 pusl.)

PASIRYŽĖLIS

Kun. Kazimieras Vengras, M.I.C., veiklus Amerikos lietuvis, pirm dviejų metų baigęs Vytauto Universitetą, Lietuvoje, pasiryžusis savo jaunas jėgas paaukoti Pietų Amerikos lietuviams.

DĖL NACIONALSOCIALISTŲ ORGANIZACIJOS KLAIPĖDOS KRAŠTE

KLAIPĖDA (VDV). — Klaipėdos krašte vokiečiai pradėjo kurti naują organizaciją, panašią į Vokietijos nacionalsocialistinius vadinamus smogikus. Klaipėdiškių vokiečių apsaugos būriai turi ir panašią uniformą, karišką drausmę ir tvarką, tiktai neginkluoti. Klaipėdos lietuvių laikraštis "Vakarai" dėl tos organizacijos šitaip rašo:

"Mes nekalbėsime apie tai, ar SA pamėgdžiojimas šiandien Klaipėdos kraštui yra pats reikalingiausias dalykas, kurį Klaipėdos gyventojams reikia skubinti duoti pirmiau, nei ką nors kitą. Jeigu šitai daro vadai, kuriuos Klaipėdos krašto gyventojų dauguma sau išsirinko, tai jau jų dalykas, kuo jie mano savo rinkikus patenkinti. Daugiau dėmesio traukia į save tas faktas, kokia yra įvykusi permaina Klaipėdos krašto padėtyje, kiek radikaliai yra pasikeitusi Lietuvos vyriausybės politika Klaipėdos krašto atžvilgiu. Neseniai buvo tas laikas, kad Klaipėdos krašte buvo neleidžiamos net į nacionalsocijalistines panašios uniformų dalys, nekalbant jau apie ženklus, o dabar laisvai teigiasi nacionalsocijalistinės formacijos ir niekas dėl to neprotestuoja, niekas to nekliudo. Čia nesvengiamai turi kilti klausimas — kaip gi visa tai leidžiama, arba kodėl pirma nenorėta leisti?

Reikia pripažinti, kad nacionalsocialistų ideologija ir plaisia per paskutinius mėnesius tiek daug nepasikeitė, kad būtų galima pasakyti, jog pirma ji buvo valstybei pavojingi, o dabar jau ne. Pasikeitė tiktai dalykų vertinimas. Niekas neginčys, kad nacionalsocialistinėje ideologijoje ir dvasioje yra visa eilė momentų, kurie kiekvienai kitai valstybei — ne Vokietijai gali atrodyti nepriimtini ir pavojingi, prieš ją nukreipti. Ir mes lygiai anksčiau, lygiai dabar galime rasti nacionalsocialistiniuose užsimojimuose dalykų, kurie yra priešingi svarbiems Lietuvos valstybės interesams. Todėl visai nenuostabu, kad ne viena Lietuva, o daugelis valstybių, kurios šiaip jau kultūrinio tenginėjimo neslopina, nacionalsocialistinio veikimo neleidžia. To neleidimo sumetimai yra noras apsisaugoti nuo netikėtumų. Jeigu Lietuva šiuo atžvilgiu irgi panašiai elgėsi, tai tas taip pat nenuostabu, nes ne viena Lietuva nacionalsocialistiniame judėjime mato tam tikrą pavojų sau, kuriam bevelija neleisti susidaryti.

Šiandien Lietuvoje aplinkybės yra pasikeitusios. Vardan gerų santykių su Vokietija ir Klaipėdos krašto vokiečiams ryžtamasi parodyti tiek pasitikėjimo, kad duodama galimybė jiems vartoti tas organizavimosi ir veiklos priemones, kurios ligi šiol laikytos pavojingomis. Ar dabar jos nebepavojingos? Reikia manyti, kad galimybė būti pavojingomis pasiliko ta pati. Bet iš kitos pusės imant, jos ne būtinai turi būti pavojingos, jos gali būti ir nepavojingos. Aukščiau minėtu sumetimu yra pasiryžta pasitikėti, kad jos bus nepavojingos".

Thomas J. Carney, naujas Sears Roebuck kompanijos prezidentas. Toj kompanijoj jis pradėjo dirbti 1902 metais kaip shipping klerkas. Sąžiningumas, rūpestingumas pareigose palaipsniui iškėlė į pačias viršūnes. (Acme ph.)

Lietuvių Reikalai Pietų Amerikoj

(Tęsinys iš 3 pusl.)

"Žvaigždutė". Leidžiamas savaitraštis "Švyturys", kurį redaguoja talentingi jaunuoliai tegimiai: V. Padvalskis, Z. Juknevičius ir G. Padvalskytė. Berisso "Mindaugo" dr-ja, pasižymėjusi ypatingu veiklumu, kasmet išleidžia gražų iliustruotą "Vasario 16" leidinį.

Katalikų veikėjų pastangomis buvo sukurta pirmoji lietuviška Tumo - Vaižganto vardu mokykla. Berisso "Mindaugo" iniciatyva susikūrė Prez. Antano Smetonos vardo mokykla.

Urugvajaus katalikišką akciją buvo išjudinęs kun. T. Radžius. Suorganizuota Šv. Juozapo dr-ja, Šv. Vincento Paulietio, prie jų choras ir vaidintojų būrelis. Įkurta Dr. Basanavičiaus mokykla. Buvo leidžiamas dvisavaitinis laikraštis Urugvajaus "Aidas", kuris vėliau ėjo priedu prie "Švyturio". Visoj akcijoj buvo daug gyvumo. Tačiau kun. T. Radžiui išvažiavus katalikiškos akcijos reikalai sustingo. Mokykloj pasiliko tiktai jo įvestas "Tėve mūsų" prieš ir po pamokų. 1936 metais, man padedant, persiorganizavo katalikiškoji akcija Argentinos pavyzdžiu sukurdama Urugvajaus Lietuvių Katalikų Centrą, į kurį įėjo jau minėtos organizacijos ir dar prisidėjo Rymo-Katalikų dr-ja. Urugvajaus lietuvių kolonija jau treji metai neturi lietuvio kunigo ir tik retkarčiais ją tekdavo aplankyti Argentinos kun. J. Janilioniui.

Prieškatalikiškoji akcija, kaip Argentinoj, taip ir Urugvajuj, yra smarkiai varoma. Ją sudaro komunistinis, anarkistinis, socialistinis ir tautiškai liberališkas elementas. Vienos tik spaudos ji turi 8 laikraščius prieš vieną katalikišką. Vienas jų net Lietuvos iždo pinigais yra selpiamas.

Vykdymo reikalas. — Šiame rašte išdėstytos mintys ir paliesti klausimai yra aktualūs ir gyvo reikalo. Pietų Amerikos lietuviškoji ateivija dar jauna, bet jai gręsia didelis nukrikščionijimo bei nutautinimo pavojus. Jei skubiai ir rimtai nebus pasiimta daryti žygių, tai lietuvių tautai bus padaryta skaudi žaizda. Gręsiančiam pavojui atlaikyti reikia sukurti savas bažnyčias ir savas mokyklas prie bažnyčių.

Pamatykite Brolių Motuzų Paveikslus

Šiomis dienomis Broliai Motuzai palieka Chicagą pakeliui į rytus. Kitų kolonijų lietuviai nepraleiskite progos pamatyti gražius brolių Motuzų paveikslus, ypač todėl, kad tai paskutiniai jų paveikslai, nes nebežada jie daugiau sugrįžti su naujais.

Clevelande bus rodoma antroji dalis Lietuvių Salėj ant Superior Ave. du vakarus: vasario 3 ir 4 d., 8 val. vak.

Detroite pirma dalis bus rodoma Lietuvių Salėj ant Vernor Highway ir 25th St., vas. 5 d., 12:30 val. popiet. Antra dalis bus rodoma ten pat vas. 6 d., 8:00 val. vakare.

Pittsburghe pirma dalis bus rodoma Lietuvių Piliečių Salėj, 1723 Jane St., S. S., vas. 10 d., 7:30 val. vakare. Antra dalis bus rodoma Lietuvių Mokslo Draugijos Salėj, 142 Orr St. (Soho) vasario 12 d., 7:30 val. vakare.

Iš Pittsburgho Motuzai sustos vasario 16 d. Washingtone, kur Catholic University dalyvaus Lietuvos Nepriklausomybės Šventės minėjime, demonstruodami savo filmas. Po to, vasario 17-18 d. Baltimorėj, o vas. 19 d. Philadelphijoj.

Visi didvyriai mažu kuom pasitenkina.

Mokykis pats, ir stenkis įgytą mokslą perduoti kitiems.

Daugiau naudos turėsi ranką paduodamas, negu su kumščia į žandą duodamas.

Mandagumas ne visada pavaduoja žmogaus moralinį tobulumą.

Geros akys dūmų nebijo.

Žmogus, kursai nemoka susivaldyti, kartais daugiaus gali pakenkti darbe, nekaip aršus priešas.

"Mirtis nedidelis žodis, bet mokėti numirti — didelis dalykas". (Eliot).

AKIŲ GYDYTOJAS

DR. VAITUSH, OPT.
SPECIALISTAS
OPTOMETRICALLY AKIŲ LIETUVIS
Suvirš 20 metų praktikavimo
Mano Garantavimas

Palengvins akių įtempimą, kas esti priežastimi galvos skaudėjimo, svaigimo, akių įtempimo, nervuotumo, skaudamą akių karštį, atitaiso trumparegystę ir toliregystę. Prirengia teisingai akinius. Visuose atsitikimuose egzaminavimas daromas su elektra, parodančia mažiausias klaidas. Specialė atyda atkreipiama į mokyklos vaikus. Kreivos akys atitaisomos.

Valandos: nuo 10 iki 8 val. vak.
Nedėlioj pagal sutartį.

Daugely atsitikimų akys atitaisomos be akinių. Kainos pigios kaip pirmiau.

4712 SO. ASHLAND AVE

LIETUVIAI ADVOKATAI

Telephone YARds 1001
JOSEPH J. GRISH
LIETUVIS ADVOKATAS
4631 So. Ashland Avenue
Res. 6515 S. Rockwell Street
Telephone REPublic 9723

KAL & ZARETSKY
LIETUVIAI ADVOKATAI
6322 So. Western Avenue
VALANDOS:
Panedėlį, Utarninke ir Ketverge nuo 2 iki 9 val. vakare.
Seredoj ir Pėtnyčioj — 2 iki 6 v. v.
Subatoj nuo 12 iki 6 v. v.
Tel. Prospect 1012
Res. Tel. Republic 5047

LIETUVIAI DAKTARAI

DR. P. ATKOČIŪNAS
DANTISTAS
1446 So. 49th Court, Cicero
Antradieniais, Ketvirtadieniais ir Penktadieniais
Valaandos: 10-12 ryte, 2-6, 7-9 P. M.
3147 S. Halsted St., Chicago
Pirmadieniais, Trečiadieniais ir Šeštadieniais
Valandos: 3—8 P. M.

Ofiso Tel. Canal 6122
Res. 8342 So. Marshfield Ave.
Res. Tel. Beverly 1868.
DR. GEORGE I. BLOŽIS
DANTISTAS
2201 West Cermak Rd.
VALANDOS:
9:30 iki 12 ryto 1 iki 4:30 popiet
6 iki 8 vakare
Trečiadieniais ir Sekmadieniais pagal sutartį.

DR. P. J. BEINAR
(BEINARAUSKAS)
GYDYTOJAS IR CHIRURGAS
6900 South Halsted Street
TELEFONAI:
Ofiso WENtworth 1612
Res. — YARds 3955
OFISO VALANDOS:
2 iki 4 popiet 7 iki 9 vakare
Trečiadieniais ir Sekmadieniais pagal sutartį.

LIETUVIAI DAKTARAI

Telefonas HEMlock 6286
DR. A. G. RAKAUSKAS
GYDYTOJAS IR CHIRURGAS
2415 W. Marquette Rd.
Ofiso valandos:
10—12 val. ryto
2—4 ir 6—8 val. vakaro
Trečiadieniais ir Sekmadieniais Susitarus

Tel. CANal 5969
DR. WALTER J. PHILLIPS
GYDYTOJAS IR CHIRURGAS
2155 West Cermak Road
OFISO VALANDOS:
1 — 4 ir 6:30 — 8:30 vakare ir pagal sutartį.

Ofiso Tel. CANal 2345
DR. F. C. WINSKUNAS
GYDYTOJAS IR CHIRURGAS
2158 W. Cermak Road
Val.: 2—4 ir 7—9 val. vakare
Trečiadieniais pagal sutartį
Res. Tel. CANal 0402
2305 So. Leavitt Street

DR. A. J. MANIKAS
GYDYTOJAS IR CHIRURGAS
VIRginia 1116 4070 Archer Ave.
Valandos: 1—3 ir 7—8
Kasdien išskyrus Seredą
Seredomis ir Nedėl. pagal sutartį
Sekmadienį susitarius

DR. CHARLES SEGAL
GYDYTOJAS ir CHIRURGAS
OFISAS
4729 So. Ashland Ave.
2-tros lubos
CHICAGO, ILL.
Telefonas MIDway 2880
OFISO VALANDOS:
Nuo 10 iki 12 val. ryto, nuo 2 iki 4 val. po pietų ir nuo 7 iki 8:30 v. v.
Sekmadieniais nuo 10 iki 12 v. ryto

DR. MAURICE KAHN
GYDYTOJAS IR CHIRURGAS
4631 So. Ashland Ave.
Tel. YARds 0994
Rez. Tel. PLAza 2400
VALANDOS:
Nuo 10-12 v. ryto; 2-3 ir 7-8 v. vak
Nedėliomis nuo 10 iki 12 val. diena

AMERIKOS LIETUVIŲ DAKTARŲ DRAUGIJOS NARIAI

Res 6958 So. Talman Ave.
Res. Tel. GROvehill 0617
Office Tel. HEMlock 4848
DR. J. J. SIMONAITIS
GYDYTOJAS IR CHIRURGAS
2423 W. Marquette Road
Val. 2—4 ir 7—9 vak.
1446 So. 49th Ct.
Subatomis nuo 7—9 vakare
Ketv. ir Nedėliomis susitarus

Office hours:
2 to 4 and 7 to 9 P. M.
Sundays by appointment
DR. STRIKOL'IS
PHYSICIAN and SURGEON
4645 So. Ashland Avenue
OFISO VALANDOS:
Nuo 2 iki 4 ir nuo 6 iki 8 val. vak.
Nedėliomis pagal sutartį.
Office Tel. YARds 4787
Namų Tel. PROspect 1930

Tel CANal 6122
DR. S. BIEŽIS
GYDYTOJAS IR CHIRURGAS
2201 W. Cermak Road
Valandos: 1—3 popiet ir 7—8 v. v.
REZIDENCIJA
6631 S. California Ave.
Telefonas REPublic 7868

Office Phone PROspect 1028 Res and Office 2359 S. Leavitt St.
Val: 2-4 pp. ir 7-9 vak. CANal 0706
DR. J. J. KOWAR
(KOWARSKAS)
GYDYTOJAS IR CHIRURGAS
2403 W. 63rd St., Chicago
Nedėliom ir Trečiadieniais Pagaal Sutartį

Tel. LAFayette 8016
DR. C. J. SVENCISKAS
DANTISTAS
4300 So. Farfield Avenue
OFISO VALANDOS:
10 val. ryto iki 9 val. vakaare
Sekmadieniais ir Trečiadieniais pagal sutartį.

Tel. YARds 5921
Res.: KENwood 5107
DR. A. J. BERTASH
GYDYTOJAS IR CHIRURGAS
Ofiso val. nuo 1—3; nuo 6:30—8:30
756 West 35th Street

Tel. CALumet 5974
OFISO VALANDOS
9 val. ryto iki 8 v. vakare, išskiriant sekmadienius ir trečiadienius
DR. A. P. STULGA
DANTŲ GYDYTOJAS
3259 S. Halsted Street
CHICAGO, ILL.

Ofiso Tel. VIRginia 0036
Rezidencijos Tel. BEVerley 8244
DR. T. DUNDULIS
GYDYTOJAS IR CHIRURGAS
4157 Archer Avenue
Ofiso val.: 2—4 ir 6—8 P. M.
Rezidencija
8939 So. Claremont Ave.
Valandos: 9—10 A. M.
Nedėliomis pagal sutartį

Tel CANal 0257
Res. Tel. PROspect 6659
DR. P. Z. ZALATORIS
GYDYTOJAS IR CHIRURGAS
1821 So. Halsted Street
Rezidencija 6600 So. Artesian Ave.
VALANDOS: 11 v. ryto iki 3 popiet
6 iki 8 val. vakaro

Tel. YARds 2246
DR. C. VEZEL'IS
DANTISTAS
4645 So. Ashland Avenue
arti 47th Street
Val: nuo 9 ryto iki 8 vakaro
Seredoj pagal sutartį

DR. V. E. SIEDLINSKI
Dantistas
4143 South Archer Avenue
Telefonas LAFayette 3650
Antradieniais, Ketvirtadieniais ir Penktadieniais
4631 South Ashland Av.
Tel. YARds 0994
Pirmadieniais, Trečiadieniais ir Šeštadieniais

KLAUSYKITĖS
nuolatinių ir labai įdomių, Povilo
ŠALTIMIERO
RADIO PROGRAMŲ IŠ STOTIES WHFC (1420 K.)
Šeštadieniais —
Penktadieniais —
Sekmadieniais —
Nuo 7 iki 8 v. v.

!! EXTRA !!
Dovanos • Dovanos

"DRAUGAS" dovanos savo skaitytojams $1.50 knygomis, kurie tuojaus atsiųs į "Draugo" administraciją $6.00 prenumeratą už 1939 metus.

Tie, kurie atsiųs prenumeratą už 1939 ir 1940 metus tuojaus, gaus dovanų $4.00 knygomis.

Knygas gali pasirinkti patsai skaitytojas iš žemiau talpinamo sąrašo.

1. Švč. Jėzaus Širdies Intronizacija 20
2. Tarptautinis Eucharistinis Kongresas — parašė Vysk. Pr. Būčys, M.I.C. 1.00
3. Adoracijos Vadovėlis ..... .40
4. Sielos Takai Tobulybėn — parašė Kun. K. Matulaitis, M.I.C. 1.25
5. Mišių Maldos — (Lotynų ir Rytų Apeigomis) ..... .25
6. Malda už Jauniųą — parašė Kun. J. Vaitkevičius, M.I.C. ..... .10
7. Trumpa Apologetika — parašė Vysk. Pr. Būčys, M.I.C.....70
8. Kristaus Patarimų Keliais — parašė Kun. K. Matulaitis, M.I.C. 1.00
9. Krikščioniškoji Šeima parašė Kun. J. Vaitukaitis ..... .10
10. Katalikų Tikyba — parašė Vysk. Pr. Būčys, M.I.C. 1.25
11. Išsipildė — vertė K. Giedrutis ..... .75
12. Šv. Teresės Vaikelio Jėzaus — parašė Kun. Padolskis.....75
13. Dievas Sutvėrėjas — parašė Kun. Durickas ..... .75
14. Porcijunkulė (Jos Istorija ir Atlaidai) parašė kun. J. V....05
15 Legendos ir Pasakojimai apie Kūdikėlį Jėzų vertė K. V. K. ...05
16. Lietuviškos Pasakos — parašė J. Basanavičius 1.00
17. Praeities Pabyros — parašė Kun. A. Petrauskas, M.I.C. 35
18. Žmogaus Tikslas — parašė Kun. P. Jakštys ..... .25
19. Šv. Dvasia — parašė Vysk. Pr. Būčys, M.I.C. 1.00

"DRAUGAS" PUBLISHING CO.,
2334 So. Oakley Ave. Chicago, Illinois

XII-sis Marijonų Rėmėjų
SEIMAS
įvyks
Sekmadienį, Vasario-February 5 d., 1939
ŠV. JURGIO PARAPIJOS SALĖJE
33rd St. ir Lituanica Avenue

Seimas prasidės 11 valandą iškilmingomis Mišiomis Rėmėjų intencija ir bus pasakyta atatinkamas pamokslas Šv. Jurgio bažnyčioje.

Po pamaldų bus salėje atstovams pietūs.
Posėdžiai prasidės lygiai 2 val.
Seimui pasibaigus bus 6 val. Misijonierių išleistuvių vakarienė su programu

Krikščionybės Nuopelnai Musų Tautai

(Tęsinys)

Panašias mokyklas laikė: pijorai Lydoje, Panevėžyje ir Ukmergėje, dominikonai Merkinėje, bernardinai Pastoviuose ir Troškūnuose, reguliarieji kanauninkai Vidžiuose, be to dar misionieriai Ilukštoje. Už mokymą neturtingieji nieko nemokėjo, o pra gyvenimas mažuose miesteliuose buvo visai nebrangus, todėl ir valstiečių vaikams tos vienuolių mokyklos buvo lengvai prieinamos ir mielai naudojamos.

Tuo pačiu laikotarpiu gerai gyvavo pradinės parapijų mokyklos. Anų dienų lindytojai, prelatai Smigelskis ir Dobševičius, buvę vyskupo Giedraičio kapelionai - sekretoriai, ir Žemaičių kanauninkas Čerskis, tai teigia sutartinai. Dobševičius savo "Atsiminimuose" teigia, kad anuomet Žemaičiuose kiekvienas miestelis turėjęs parapinę mokyklą. Smigelskis, vizituodamas parapijų mokyklas Telšių apskrityje, rasdavęs po 50 vaikų. O Čerskis trumpai pažymi, kad jos visur gerai laikosi, ir kad "daugiau kaip pusė liaudies moka skaityti", ir tai ne vien maldaknyges.

Deja, paskui, po sukilimų, rusų valdžia užgniaužė visas tas katalikiškas mokyklas, kaip parapines, taip ir vienuolių vidurines ir aukštesniąsias mokyklas.

Dideli yra pas mus krikščionybės nuopelnai ir meno bei dailės srityje.

Prieškrikščioniškais laikais mes šioje srityje nieku ypatingu negalėjome pasigirti. Berods, archeologiniai mūsų pilkalnių kasinėjimai iškėlė dienos švieson nemaža įmantriai padarytų bronzinių bei sidabrinių apirankių ir kitų papuošalų, kurių amžius kartais siekia daugiau kaip 1000 metų atgal. Bet ir tie dalykai toli gražu negali būti priskaityti aukštojo meno sričiai. Šiaip jau, mūsų pagoniškieji protėviai, kiek žinoma, meno srityje nebuvo pažengę aukščiau, negu leidžia liaudiško meno ribos (kaip va: dailios juostos, įvairūs audinių "raštai", gražios lyriškos dainos su malonia melodija, nekomplikuotas pritarimas kanklėmis ir pan.) Anų laikų etnografinėje Lietuvoje veltui ieškotum grožinės pagoniškos architektūros, skulptūros, lipdybos, tapybos ar muzikos meno kūrinių.

Ką ten svajoti apie grožinę architektūrą, kai net paprastos žmoniškos statybos srityje mes buvome baisiai atsilikę nuo kultūringos Vakarų Europos. Kai ši buvo nusėta aukštabonėmis, didingomis ir stilingomis katedromis, kolegiatų bei abatijų bažnyčiomis, kai miestelėnų mūriniai namai buvo jau paprastas dalykas, nebekalbant apie skaitlingas ir vaizdingas valdovų ir net baronų pilis, — mūsų miestai (ir pati sostinė) buvo mediniai. Mūro buvo tik nedaugelis pilių, turinčių ne tiek grožinės, kiek karinės reikšmės.

Nors mūsų pagoniški sentėviai buvo savotiškai giliai religinga tauta, bet ir kulto srityje nebuvo parodę meniškos kūrybos, — nei gražių statulų, nei paveikslų, nei meniškų šventyklų. Šiame dalyke nei iš tolo negalima jų gretinti ne tik su pagonimis graikais, romėnais ar egiptiečiais, bet dargi su mūsų lyg artimesniais giminaičiais Indijos arijais. Bendrai imant, lietuvių pagonių religinis bemeniškumas atitinka slavų ir germanų padėtį šiųjų pagonybės gadynėje. Kaip šiems, taip ir lietuviams pagonims kulte stigo ne tik meniškų daiktų, bet ir pačių bent kiek prašmatnesnių dievams pašvęstų namų arba šventyklų. Iš kaimyniškų krikščionių kronistų ir iš Jeronimo Pragiškio, keletą metų misionieriavusio Lietuvoje Vytauto laikais, daug girdime apie lietuvių šventąsias vietoves, — šv. gojus, šv. ežerus, šv. upes, taipogi skaitome apie šventus milžiniškus ąžuolus, kuriuos mūsų protėviai laikę "vyriausia dievybės buveine". Tačiau niekur šie istorijos šaltiniai neminėja bet kokio gražaus šventyklinio trobesio. Todėl reikia sutikti su geriausiu dabar senosios Lietuvos religijos dalykų žinovu Zenonu Ivinskiu, kad, regimai, būta tik šiokių tokių medžio pastatų apsaugai nuo darganų, kur degė "šventoji" arba "amžinoji" ugnelė, žmonių itin gerbiama ir dažnai įvairiais reikalais lankoma. O šiaip jau įvairių daiktinių dievybių kultas buvo atliekamas stačiai miškuose, po "šventaisiais" medžiais, o be to dar prie šaltinių, upių, ežerų, prie didžiųjų akmenų ir ant kai kurių kalnų. Ar to nerodo ir šitokie iš senovės išlikę žodžiai, kaip "alkkalnis", "alkakmenis", "alkupė"?

Krikščioniją įvedus, atsiranda ne tik medinės, bet ir mūrinės šventyklos - bažnyčios. Suprantamas dalykas, pirmosios, paskubomis statytos bažnyčios, greičiausia dar nepasižymėjo ypatingu grožiu ar stilingumu. Bet ilgainiui, visai Lietuvai galutinai sukatalikėjus, jinai savo bažnyčių architektūriniu grožiu ima lenktyniuoti su Vakarų Europa. Ne tik sostinė Vilnius, bet ir provincijos miestai, o ne sykį ir maži miesteliai pasipuošia vieno ar kito stiliaus bažnyčiomis, kurios meno žinovų laikomos tikrais šedevrais. Jenos profesorius Paulius Weber didžiojo karo metu pirmą kartą apsipažinęs su Vilniaus miestu, nustebo radęs ten daug vertingų statybos paminklų iš priešrusiškos gadynės, ir susižavėjęs ypač katalikų bažnyčiomis, pavadino savo labai paplitusią aprašymų knygą "Vilnius, pamirštoji meno vietovė".

Tikrai, kas, pvz., nesigrožėjo vilniške šv. Onos bažnytėle, tąja skaisčia gotikos vizija? Napoleonas Didysis buvo matęs aibę puikių bažnyčių Prancūzijoje, Italijoje, Ispanijoje, Austrijoje ir Vokietijoje, vis tik įžengęs Vilniun taip susižavėjo šv. Onos bažnytėle, jog pareiškė norįs ją "ant savo delno perkelti į Paryžių". Mūsiškis meno istorikas monsinjoras Kaz. Jasėnas pareiškia: "Ir iš tikrųjų, ji yra taip daili, kad drąsiai galėtų stovėti šalia garsios šv. Liudviko (įsteigtos) koplyčios (Sainte Chapelle) Francijos sostapilėje. Tai gražiausis Lietuvos architektūros žiedas".

Arba vėl kaip maloniai stebina, net svetimšalius, puikiausi baroko stiliaus šv. Petro ir Pauliaus bažnyčia Antkalnyje! Ypač viduje ji tikras meno kūrinys. Nors ji statyta baroko klestėjimo metu (dievoto Lietuvos etmono Mykolo Paco lėšomis, 1668—1684), vis tik jos vidurinė nava dvelkia ramia renesanso dvasia.

Šventyklą puošia du tūkstančiai baltutėlių skulptūrinių figūrų ir figūrėlių, visos jos — meniško darbo. Ypač gi vyriškųjų ir moteriškųjų šventųjų figūros, patalpintos ant archivoltų (navų lankų), spindi stačiai klasišku grožiu ir nuostabiai įdvasinta veidų išraiška, kupina dangiškos ramybės ir laimės, lygiai kaip ir jų ramus, pilni taurumo ir gracingumo mostai. Kaip teisingai pastebi prof. Weber, tų figūrų fotografinės nuotraukos gali mums duoti tik silpną supratimą apie "grožio pilnatvę" kurią pilnai pažinti ir atjausti galima vien atsidūrus pačioje šventykloje, stebint figūras gražioje iš kopulos sriuvenančioje šviesoje, ir tai ne greitomis žvilgterėjus, bet atidžiai viską studijuojant.

Šio rašinio rėmai kliudo mums leistis į apžvalgą kitų gražuolių Vilniaus bažnyčių, ar tai barokinių, ar tai senesnių gotinių, vėliau dailiai subarokintų (kaip, pvz., universitetinė šv. Jono bažnyčia).

Ne vien Vilniuje, toje garbingoje didžiulės kadaise valstybės sostinėje, bet ir visame krašte randame gana daug dailių ir puikių monumentalių bažnyčių. Sakysime, dabartinės mūsų laikinosios sostinės arkikatedra — bazilika (seniau statyta gotiniu stiliumi, vėliau gi subarokinta), savo vidaus grožiu ir majestotingumu viršija net Vilniaus katedrą.

Net gilioje provincijoje, mažuose miesteliuose, ne sykį užtinkame netikėtus architektūros ir figūrinės plastikos žemčiūgų. Pavyzdžiui, visų mūsų tautiečių gerai žinoma ir per Šilinę nesuskaitomų minių aplankoma barokinė Šiluvos bažnyčia, žinovų teigimu, "plastikos atžvilgiu yra viena įdomiausių ir puikiausių visoje vyskupijoj". Vėl, Tytuvėnų bažnyčia, "turi gryniausias baroko lytis visoj Lietuvoj", o jos sakyklą galima pavadinti baroko šedevru".

Garsiąją Pažaislio bažnyčia negali atsigrožėti ne tik lietuviai, bet ir įvairiausių tautų lankytojai svetimšaliai. Ši renesansinių ir barokinių lyčių puikuolė, grandiozinė Lietuvos didžiojo kanclerio Christoforo Paco (1684) ir jo broliėno fundacija, o italų menininkų L. Fredo ir Putini ištisų 45 metų darbo vaisius, nežiūrint sugadinimų prancūzmečio (1812) ir didžiojo karo dienomis, nežiūrint sugadinimų ir pakeitimų rusų vienuolių šeimininkavimo laikais (1832-1915), — vistiek dar pripažįstama gražiausiu Lietuvoje pastatu, "Lietuvos Eskorialu"....

Yra žinoma, kad mūsų įstabiausias architektūros atžvilgiu barokines bažnyčias (nesykį su aiškiomis renesanso reminiscencijomis) yra statę daugiausia italų menininkai - architektai, taigi svetimšaliai.

(Bus daugiau)

KAUNAS. — Lietuvos Ministrų Taryba priėmė 1939 m. viešųjų darbų planą. Jis priimtas sumoje 3,985,000 Lt. Iš šios sumos paprastiems bedarbiams bus išmokėta apie 3,300,000 Lt. Kita sumos dalis bus išleista medžiagos transportui, priežiūrai ir kitiems reikalams.

HELSINKIS. — 1940 m. įvykstančioje pasaulinėje sporto olimpiadoje jau sutiko dalyvauti 20 valstybių.

SUNKI NAŠTA

DUODAME PASKOLAS Namų statymui, Pirkimui ir senų skolų ir mortgečių atmokėjimui.

Paskolos duodamos nuo 1 iki 20 metų, mažais mėnesiniais atmokėjimais arba 5 metams be jokių mėn. atmokėjimų. Paskolų reikalai atliekami greitai ir atsakomingai.

Savo paskolos reikalus apkalbėk su mumis asmeniškai. Kreipkis į:

SIMANO DAUKANTO
FEDERAL SAVINGS
AND LOAN ASSOCIATION
OF CHICAGO

2202 W. CERMAK ROAD, TEL. CANAL 8887

Taupytojams Mokame 4% Dividendų.

Kiekvieno Taupytojo taupiniai apdrausti iki $5,000.00.
Federal Savings & Loan Insurance Corporation,
Washington, D. C.

THINGS THAT NEVER HAPPEN

GREY ?

WHY Look Old When It's So Easy To Look Young... with CLAIROL

Is your hair grey? Is it going grey? Is it drab, faded or streaked?

Don't let these tell-tale marks of age remain. They make you look and feel old beyond your years. Erase them quickly and simply with Clairol which shampoos, reconditions and tints your hair back to its own natural-looking color ...glowing with youthful highlights...in one triple-action treatment.

• • •

Ask your beautician. Write for FREE booklet, FREE advice on care of hair and FREE beauty analysis.

Not with common, old-fashioned hair dyes but NATURALLY... with CLAIROL

Beverly King, Clairol, Inc., 132 West 46th St., New York, N. Y.
Please send FREE Clairol booklet, FREE advice and FREE analysis.
Name..... Address.....
City..... State.....
My Beautician is.....

Skaityk Kelionių Aprašymus Tų, Kurie Yra Toli Keliavę

Vyskupo P. P. Būčio, M. I. C. "KELIONĖ APLINK PASAULĮ" arba kelionė į "EUKARISTINĮ KONGRESĄ AUSTRALIJOJE", su autoriaus paveikslu ir pasaulio žemėlapiu. Keliauti aplink pasaulį iš lietuvių gal tik vyskupui Būčiui teko. Jis moka savo kelionę vaizdžiai aprašyti: Puslapių 244. Audeklo apdarais $1.00.

Kun. Pr. J. Vaitukaičio labai įspūdinga "KELIONĖ PO EUROPĄ" ir ypač LAISVOJE LIETUVOJE. Įdomių paveikslų net 48. Knyga turi pusl. 187. Audeklo aptaisais $1.50.

"DRAUGO" KNYGYNAS
2334 So. Oakley Avenue Chicago, Illinois

DETROITO LIETUVIŲ ŽINIOS

WEST SIDE

Į Katalikes Moteris Ir Merginas!

Gerbiamosios! Nepraleiskite nepasinaudoję proga, t. y. Moterų Sąjungos vajum — naujų narių įrašinėjimu, kuris prasidėjo sausio 1 d., ir tęsis per kelis mėn.

Per vajų naujoms narėms įrašyti Sąjungon teikiama didelės lengvatos: dykai įstojimas į bent kurį skyrių.

Įsirašydamos į Sąjungą gali pasirinkti kokį nori skyrių: pašelpos, apdraudos. Galima taip pat įsirašyti vien į apšvietos skyrių.

Kiekviena narė gauna laikraštį "Moterų Dirvą", kuris yra įdomus visoms moterims.

Detroite randasi net trys M. S. kuopos: Šv. Jurgio parap. 54 kp., Šv. Antano parap. 64 kp. ir Šv. Petro parap. 72 kp.

Garbė yra moterims priklausyti prie šios kilnios organizacijos, nes tai didžiausia lietuvių katalikių moterų organizacija, Amerikoj.

Taigi, moterys, katalikės, nepraleiskite progos.

Visas nuoširdžiai kviečiame į bendrą darbą. Dirva darbuotis plati.

Moterų Są-gos 64 kp. Šv. Antano parapijos mėn. susirinkimai laikomi kas antrą ketvirtadienį kiekvieno mėn., 7 val. vakare, mokyklos kambary.

Pastaba. Laikinai, kol eina Šv. Antano parapijos naudai bingo lošimas, susirinkimas (vasario mėn.) įvyks antrą penktadienį, tuo pačiu laiku.

64 kp. koresp. A. A.

Iš Sąjungiečių Veiklos

Moterų Sąjungos 64 kuopos metinis susirinkimas įvyko sausio 13 d., parapijos mokyklos kambary.

Susirinkimas buvo skaitlingas. Pirm. O. Šimonienė atidarė malda.

Išduota raportas iš surinktų iš narių aukų: pinigais ir šiaip visokiais daiktais. Iš tų aukų sudaryta keletas beskių ir švenčių proga pasiųsta neturtingiems. Šiame reikale pasidarbavo: O. Šimonienė ir Agnes Stankienė.

Istorinės knygos reikale darbas baigtas. Dar keletas narių knygą užsiprenumeravo.

Valdybon 1939 metams išrinkta: dvasios vadas — gerb. kun. I. F. Borcišis, pirm. — Ona Šimonienė, išrinkta vienbalsiai dešimtiems metams, vice pirm. — Morta Kisielienė, vienbalsiai išrinkta, fin. rašt. ir koresp. Anelė Ambrosienė, nut. rašt. — Anna Slivinskienė, iždin. — Ona Grybienė, iždo globėjos — Agnes Stankienė ir Anna Rimienė, tvarkdarė — K. Rukšenienė. Kp. pirm. O. Šimonienė padėkojo senajai valdybai ir visoms narėms už pasidarbavimą, taip pat linkėjo sekmingos darbuotės 1939 m.

Nutarta suteikti dvi dovanas toms narėms, kurios daugiausia pasidarbuos.

Nutarta pradėti rengtis prie kauliukais lošimo. Tokios pramogėlės tarpe sąčių bus rengiamos kas trečia savaitė.

Sąjungietė Katrina Rukšenienė šventėms (porai savaičių) buvo išvykus su visa šeima į Floridą (Miami Beach). Apvažiavo ir kitas vietas. Iš vestsidiečių bene pirmieji turėjo laimės pamatyti gražių gamtos vaizdų. Grįžus susirinkime narėms papasakojo įspūdžius iš savo kelionės.

K. Rukšenienė, nors dar nauja narė, bet jau daug yra pasidarbavus kuopai. Tikimės, kad ir toliau darbuosis organizacijos naudai.

Sausio 25 d., 64 kuopos sąjungietės turėjo pirmą kauliukais lošimo pramogėlę Onos Grybienės namuose.

Narių susirinko skaitlingai. Dalyvavo ir viešnių iš 72 kp. Vakaras linksmai praleistas. Laimingosios džiaugės dovanomis. Pramogėlės rengėja visas pavaišino.

Sąjungietės dėkingos Onai Grybienei už pasidarbavimą.

Anelę Šaltienę patiko nelaimė: puldama ant ledo nusilaužė ranką. Linkime savo narei greit pasveikti.

Marijonai Šinkūnienei, dėl mirties mylimo brolio, sąjungietės reiškia nuoširdžios užuojautos.

A. A. Stasys Bacvinka

Mirė sulaukęs 63 m. amž., Sausio 18 d. po gedulo pamaldų Šv. Antano bažnyčioj palaidotas Šv. Kryžiaus kapuose.

Paliko nuliūdime žmoną Oną, penkis sūnus ir dvi dukteris. Amerike išgyveno 38 m. (Detroite 19 metų). Paėjo iš Lietuvos, Igliaukos parap., Pažerėnų kaimo. Buvo geras parapijos rėmėjas. Į šermenis buvo atvažiavę sūnūs iš Cherry, Ill., Kotrina Siubeikienė su dukrele iš Chicago.

Bacvinkų šeima yra pavyzdinga. Leona Bacvinkaitė daugiausia automobilių patarnauja seserims Šv. Pranciškaus, taipgi dalyvauja vaidinimuose, chore ir dedasi prie parapijos pramogų.

Bus rodomi paveikslai iš Lietuvos. Br. Motūzai atvažiuoja ir tik vienoj West Side rodys paveikslus vasario 5 d., 12:30 val., Lietuvių salėj ir vas. 6 d., vakare 8 val. Paveikslai įdomūs. **Koresp.**

Antanas Bendorius, Lietuvos Pedagogijos Instituto lektorius, Vytauto Did. gimnazijos mokytojas Klaipėdoje vienam "Draugo" koresp., kaipo artimam draugui, prisiuntė atvirutę, kurioj tarp kitko, rašo:

"Gyvenu Klaipėdoj, kur vokiečiai nuo 1938. X. 11 d. pradėjo savaliauti ir kur jiems viskas leidžiama. Kas kart darosi mums čia sunkiau, bet nedejuojame, nes laukiame dar galimų sunkesnių dienų. Kas bus — nežinia, bet viena aišku, kad mes patapsime jau prūsų pastumdėliais. Mes kenčiam dantis sukandę, bet nemanome gražiuoju iš lietuviško gintaro pajūrio trauktis".

PLATINKITE "DRAUGĄ"

THINGS THAT NEVER HAPPEN

Copyright.

SEIMO PAMOKSLININKAS

Gerb. Kun. Balys Urba, Šv. Kazimiero Seserų kapelionas, kuris Šv. Jurgio bažnyčioje, Marijonų Bendradarbių Seimo atidarymo pamaldose parakys pamokslą.

Padėka

Iš Lietuvos Amerikon atvažiavau 1938 m., spalių 28 d. tikslu stoti lietuvaičių Seserų Pranciškiečių vienuolynan, Pittsburgh, Pa.

Leidžiant vienuolyno viršininkei, tuoj išvykau į Detroit, Mich., pas savo brolį Praną ir brolienę Oną Jurgučius.

Man beviešint pas malonų brolį ir brolienę, trys mėn. praėjo labai greitai.

1939 m. sausio 28 d. išvažiavau vienuolynan.

Persiskirdama su broliu ir broliene tariu širdingiausia ačiū už taip malonų manęs laikymą ir už gražias dovanėles.

Širdingai dėkoju brolienei už mokinimą anglų kalbos ir motiniškąrūpestingumą.

Dėkoju seselėms Joanai Astrauskienei ir Sofijai Jonui Mikalsevičiams už dovanas ir malonias vaišes. Dėkoju už dovanas ir vaišes Onai Stankienei. Dėkoju už malonias vaišes Onai Kratavičienei ir jos tėveliams, P. Laurinaitienei, O. Krumbienei, D. Marijonai ir Juozui Matanikams, Vladui ir Onai Astrauskams, Urš. Rakauskienei už dovanas, Petrui ir Onai Rakauskams, Marcelei ir Jonui Rutkauskams.

Linkiu nuo Aukščiausiojo pasisekimo darbuose. Už jūsų geras širdis stengsiuos atsilyginti malda.

Petronėlė Jurgutytė

Patarlės

Keno vežime važiuoji, to ir giesmę giedok.

Dieviški įstatymai liepia atleisti ir tiems, kurie mūs neapkenčia.

Žadinys, tai taip, kaip sapne radinys.

Kas palinkęs į mielaširdystę, to neaplenks garbė už ją.

Dora yra šaknis laimingam gyvenimui.

Ir pelė savo urve ginasi.

Meilė kantriai tyli, bet kartu ir labai plačiai kalbą.

Daug žino, mažai išmano.

Meilė pritaria geram darbui, meilė pasišvenčia.

EXTRA

Remember—when you take a Smith Brothers Cough Drop you get Vitamin A—extra!

Smith Bros. Cough Drops are the only drops containing VITAMIN A

This is the vitamin that raises the resistance of the mucous membranes of the nose and throat to cold infections.

TRADE MARK

KLAIPĖDOJE NAUJA VOKIEČIŲ ORGANIZACIJA

KLAIPĖDA (VDV). — Steigiama taip vadinama "Klaipėdos vokiečių saugumo dalis" (Memeldeutsche Sicherheitsabteilung).

Įsteigimo akte jos tikslas yra taip nusakytas: nacionalsocialistinio judėjimo pažangai ir organizavimui užtikrinti. Toliau nurodoma, kad atskiras asmuo savanoriška disciplina turi įsijungti į visumą tam, kad pareikštų politinę valią sujungtu žengimu į masę. Draugiškumas šalia stovinčiam bei visumai ir fanatiškas pasiryžimas veikti turi būti kiekvieno įstojančiojo ypatybė. Steigiamasis aktas yra tiktai pradžia, bet ne atranka.

Iš pirmojo susirinkimo turi susidaryti narvelis, iš kurio turės išsiplėsti masinis judėjimas. Šis susirinkimas taip pat nėra vadų atranka, o yra tik pirmas žingsnis būsimuoju keliu. Toliau turi būti visi priimti, kurie nori savanoriškai kovoti už nacionalsocialistinę idėją, būtent, vyrai nuo 18 m. amžiaus. Pirmame susirinkime dalyvavusieji turės būti dalimi propagandos vadų, kurie jau dabar gali priimti įstojimo pareiškimus.

Tame pirmajame susirinkime dalyvavo apie 170 asmenų. Jau anksčiau buvo girdėti, kad šitai formacijai esančios parengtos rudos spalvos uniformos. Šiomis dienomis turi įvykti tolimesni tokie steigiamieji susirinkimai apskrityse. Tai panaši organizacija į Vokietijos vadinamus smogikus.

Trumpai apie viską

Rašo Vladas Mučinskas,

VARŠUVA. — Daugelyje Lenkijos miestų, ypatingai Kielcų vaivadijoj, pasirodė šiltinės epidemija. Viename Varšuvos vaivadijos mieste nuo tos ligos jau mirė keturi žmonės.

LONDONAS. — Anglijoje siaučia dideli potvyniai. Ištvino 16 upių ir dideli žemės plotai apsemti. Keli miesteliai atkirsti nuo pasaulio.

KAUNAS. — Vidaus reikalų ministras, pasiremdamas spaudos įstaymo 10 str., uždraudė platinti Klaipėdoj leidžiamą laikraštį "Žygis".

Nuolatinis komitetas kuris organizuoja Kristaus Karaliaus kongresus, praneša, kad sekantis kongresas bus Ljublijanoj, Jugoslavijoj, šių metų rugpiūčio mėnesį.

KAUNAS. — Žemės Ūkio ministerija perka Anglijoje gyvenančių Nariškinų Žagarės dvarą su 58 hektaru parku, 150 dirbamos žemės ir anglisko stiliaus trobėsiais. Pirkimo kaina apie 1-4 mil. litų. Nupirktajam dvare norima įrengti gyvulininkystės ir kontrolasistentų mokyklas.

KAUNAS. — Lenkijos pasiuntinys Lietuvai Charvatas lankėsi pas min. Urbšį ir jį informavo apie lenkų užsienių politiką.

KAUNAS. — Į Kauną žada atvykti ir garsus lenkų pianistas Paul Kočalskis.

KAUNAS. — Vasario 16 d. Lietuvos pasitinybėj Varšuvoj numatomas surengti didelis priėmimas. Be oficialo akto, iškilmes rengia ir lenkų-lietuvių bičiulių dr-ja.

KAUNAS. — Klaipėdos policija atiminėja iš Kauno šioferių knygutes, be kurių tie ten negali važinėti.

KAUNAS. — Šiemet šiaurės rytų Lietuvoje žiema gilesnė nei kitais metais. Zarasų ir Daugailių, Dusetų apylinkėse kelias dienas sniego danga buvo ne mažiau kaip pusę metro aukštumo. Tačiau pusnių aukštumas kai kur siekė iki namų stogų.

WASHINGTON, D. C. — Amerikos Jungtinių Valstybių karo atašė Baltijos valstybėms, jų tarpe ir Lietuvai, gijo. mjr. Guentheris, nuolat gyvenąs Rygoje, atšauktas į Ameriką. Išvykdamas mjr. Guentheris padarė atsisveikinimą atatinkamose Lietuvos įstaigose.

KAUNAS. — Nuo sausio 10 d. antradieniais pradėjo per Kauno radio stotį transliuoti Radio laikraštį, kuriam skiriama 20 minučių laiko.

STOCKHOLMAS. — Švedijos vyriausybė įsakė surašyti visus Švedijoje gyvenančius svetimšalius. Kiekvienas svetimšalis turės atsakyti į klausimą, ar jo tėvai nėra žydai ir ar jis nėra politinis pabėgelis.

KAUNAS. — Liet. Turizmo Sąjungos iškeltas klausimas gaminti ir platinti būdingus vasarvietėms ir jų apielinkėms atmenus (souveniers) vasarviečių administracijose gavo pritarimą.

KAUNAS. — Pašto Valdyba visuomenės patogumui Rekyvoje, Šiaulių ap., ir Pabališkiuose, Marijampolės ap., atidarė agentūras, kurios atlieka pašto, telegrafo ir telefono operacijas.

KAUNAS. — Į Kauną buvo atvykęs Latvijos senato civilinio kasacinio skyriaus pirmininkas Osvaldas Ozolinis ir Vyr. Tribunolo salėj skaitė paskaitą apie Latvijos civilinės teisės reformą. Paskaitą ruošė Lietuvos teisininkų draugija.

Kviečiu visus kaimynus, draugus ir pažystamus naudotis mano patarnavimu.

Midwest Service Station

Patarnauja Lietuviai

Gasas, Aliejus, Lubrikacija, ir Mašinų Plovimas
Taipgi parduodam Pečiams Range Aliejų
Tire ir Battery Service
24 Valandų Patarnavimas

Vic Juknis, sav

2335 South Western Avenue

TELEFONAS CANAL 3764

KĄ TIK IŠĖJO IŠ SPAUDOS

NAUJA KNYGA

KELIONĖ PO PIETŲ AMERIKĄ

Parašė

KUN JURGIS PAŠKAUSKAS

Knyga parašyta lengva kalba ir labai aiškiai apipasakoja lietuvių gyvenimą Brazilijoj, Argentinoj ir Uragvajuj. Taip pat randasi daug žingeidžių žinių, mums niekad negirdėtų, to krašto žmonių gyvenimą, papročius ir daug kitokių įvairenybių. Kiekvienam lietuviui patartina šią knygą įsigyti ir atydžiai perskaityti.

Knygą susideda iš 96 puslapių gražiuose apdaruose. Parsiduoda už 25c. Imant daugiau, duodama didelė nuolaida.

Galima gauti:

"DRAUGO" KNYGYNE

2334 So. Oakley Ave., Chicago, Ill.

CHICAGOS LIETUVIŲ ŽINIOS

Minėsime Vasario 16-ją

Lietuvos nepriklausomybės 21 metų sukaktis, kaip kitais metais, taip ir šiemet Chicagoj bus gražiai, patrijotingai paminėta. Federacijos Chicago apskrities nutarimu, nepriklausomybės paminėjimas šiemet bus rengiamas trijose vietose: pietinėj miesto daly — Roselande, pačioje Chicagoje, — Brighton Parke — Nekalto Prasid. Pan. Šv. parapijos salėj, ir vakarinėj miesto daly — Cicero. Visose trijose vietose rengiama nepaprastos programos. Be kalbų, programose bus dainų ir atvaidinta patrijotingas vaizdelis "Lietuvytis". Veikalėlį vaidins jaunosios kartos gabiausi scenos mėgėjai. Įžanga į visus vakarus — minėjimus bus nemokama.

Chicagoj, Brighton Park paminėjimas ruošiamas vasario 16 d., 7:30 val. vakare.

Federantas

Gražiai Pagerbtas

Gražios, rinktinės publikos dalyvavo bankiete J. A. Mickeliūnui pagerbti įteikiant jam Lietuvos Šaulių žvaigždę praeitą trečiadienį, Syrena cafe. Kalbas pasakė prel. J. Maciejauskas, L. Šimutis, kun. A. Baltutis, dr. A. Rakauskas ir kun. P. Daužvardis. Dain. O. Juozaitienė ir Kaminskas padainavo, piano solo paskambino L. Deveikaitė, o keturiom rankom L. Šimutis, Jr., ir A. Sakalaitė. Grupė Šv. Kazimiero akademikių pašoko tautinių šokių. Dariaus ir Girėno vardo Amer. Legijono posto uniformuota grupė atliko vėliavų pastatymo ir atėmimo apeigas. Pagerbimo proga J. Mickeliūnas susilaukė daug sveikinimų iš kitų miestų. Svečių iš kitų miestų matėsi A. J. Sutkus iš Waukegan.

Programai vadovavo adv. C. Kal. **Rap.**

Nauji Ligoniai Šv. Kryžiaus Ligoninėje:

Domicelė Okalevičienė iš Goodman, Wis.

Povilas Inčūra ir Juozapas Jakonis iš Marquette Park.

Š.K.S.

Iš Nekalto Prasidėjimo P. Šv. Parapijos Susirinkimo

BRIGHTON PARK. — Sausio 22 d. parapijos salėje įvyko Nekalto Prasidėjimo P. Šv. parapijos metinis susirinkimas, kurį klebonas kun. A. Briška atidarė malda. Susirinkimo raštininku išrinktas V. Navickas, vienas iš buvusių parapijos trustisų. Priimta kleb. kun. A. Briškos patiekta dienotvarkė: 1) parapijos atskaita, 2) komiteto rinkimas, 3) nuveiktieji darbai, 4) bėgančiųjų metų darbai, 5) karnivalas, 6) piknikai, 7) statyba, 8) prisirengimai draugijų prie parapijos jubiliejaus, 9) 25 m. parapijos jubiliejus.

Atskaita apsvarstyta ir priimta su padėka klebonui už tinkamą ir tvarkingą vedimą parapijos reikalų.

Išrinkta 14 vyrų, kurie sudaro parapijos komitetą.

Į komitetą didžiuma balsų daugiausia pateko senieji nariai. Trims atsisakius, jų vietom išrinkti nauji. Klebonas, trustisai ir kai kurie parapijos komiteto nariai apibudino nuveiktus parapijos labui darbus.

Didžiausias darbas

Didžiausias parapijoje darbas — tai didinimas, gražinimas ir pertaisymas bažnyčios Tas darbas buvo pradėtas pavasarį, 1937 m., ir baigtas balandžio mėn., 1938 m. Bažnyčia gražiai atnaujinta ir išdažyta. Įdėta nauji, moderniški suolai, mašina orui vėdinti, nauji žibintuvai, groteliai Dabar bažnyčioje gali susėsti suoluose 800 žmonių. Tas darbas atsėjo $27,033.00. Visas darbas atliktas už "cash", be jokių skolų.

Nauji darbai

Nutarta statyti patalpas susirinkimams ir jaunimo sportui, taipgi sandėlį įvairiems parapijos dalykams. Tas darbas bus pradėtas orui atšilus. Brighton Park yra gražaus jaunimo, kuris nenori landžioti po svetimas pastoges. Vyčių 36 kuopa dabar turi 180 narių. Susirinkimai vedami gryna lietuvių kalba. Protokolai rašomi lietuvių kalba. Tai bene bus tik didžiausia kuopa Chicagoje. Klebonas atsilanko susirinkimuose ir nuolat ragina laikytis savo tėvų papročių ir jų kalbos.

Parapijos Jubiliejus

Gyvai buvo svarstomas 25 m. parapijos jubiliejus, 1914 m., rugsėjo mėn., kun. A. Briška buvo paskirtas organizuoti lietuvių katalikų parapiją Brighton Parke. Tad jau prabėgo 25 m. ir šiemet iškilmingai bus minima tasai jubiliejus. Jubiliejinį komitetą sudarys klebonas, vikarai, parapijos komitetas ir draugijų atstovai. Nutarta kviesti visus Chicagos ir apylinkės lietuvius į parapijos jubiliejaus šventę.

Prieš 25 m. šioje kolonijoje kur-ne-kur stovėjo namelis. Visur buvo pievos ir laukai. Lietuvių gyveno labai mažai Vietoj, kur dabar stovi parapijos trobesiai, tada nebuvo nei vienos lietuviškos šeimos. Prie 45 gatvės ir Western av. karts nuo karto čigonai atsibastydavo, pasistatydavo palapines ir žiemodavo. Lietuviai tą kampą vadindavo čigonine. Chicagos arkivyskupas 1914 m. paskyrė kun. A. Brišką į šią apylinkę organizuoti lietuvių katalikų parapiją. Jaunas kunigas uoliai dirbo pavestąjį darbą. ir dabar, po 25 m., galima matyti gražų vaizdą nuveiktųjų darbų. Didelė, graži ir ruiminga mokykla ant kampo 44 g. ir Fairfield ave. Gražus seselių namas, puošni bažnyčia, ruiminga ir imponuojanti praeivį klebonija, parapijos salė. Tai liūdijimas nuveiktų darbų ir tas viskas stovi be skolos.

Parap. skola buvo atmokėta 1931 m. ir morgičiai sudeginti tam tikromis iškilmėmis.

Jubiliejaus iškilmės turės būti dar didesnės. Tad, neveltui ir parapijos susirinkime šis klausimas gyvai buvo svarstomas.

Namiškis

Mrs. George E. King iš Wichita, Kas., policijai prisipažino nužudžius savo vyrą. Esą, manius, kad vyras jos nemylįs ir kad norįs atimti nuo jos vaiką. Iki šiol manyta, kad jis buvo nužudytas pakeleivio, kurį paėmė į savo automobilių pavėžyti. (Acme telephoto)

KASDIEN SU KRISTUMI

vertė

Kun. Ant. M. Karužiškis

Vasario 3-čia Diena

"'Ne kiekvienam žmogui atverk savo širdį' (Ekli. VIII, 22), bet išmintingam ir Dievo bijančiam tavo reikalą įtikėk.

Draugauk su nusižeminusiais ir prastais, su dievobaimingais ir gerų apsiėjimų žmonėmis; ir kalbėk apie tai, kas gali pažadinti prie gero". (Kristaus Sekimas, Knyga Pirma, Skyrius VIII, 1).

Patarlės

Meilė stipri, bet taipogi ir saldi.

Jei nori išvengti įžymių klaidų, klausyk patarimo už tave doresniųjų žmonių.

Kas vyresnių negerbia, jų ramybę ardo.

Daugelis be dorybės ir be triūso nori atsiekti garbės, bet niekad jos neatsieks.

Geriau kitam duoti, nei kito prašyti.

Aklas aklą netoli nuves.

Veršiu neblioves, jaučiu nebaubsi.

Kad padaryti savo gyvenimą ilgesniu, galima tiktai ma žiau laiko skirti miegui.

Pirtis jaują vainoja, o abidvi suodės.

Tūkstantis kelių veda prie paklydimo, prie tiesos — tiktai vienas.

A. A

ANTANAS JAMEN

(Jamenas)

mirė sausio 31 d., 1939 m., 4:48 val. ryte, sulaukęs 24 metus amžiaus.

Gimęs Port Washington, Wis.

Paliko dideliame nuliūdime: motiną Oną, po pirmu vyru Jameną, po antru — Vasiliauskienė, tris brolius: Juozapą, Joną ir Vincentą, tris seseris: Valesią, Antosę ir Marijoną, du švogerius: Brady ir Praną Sirtoff, švogerką Julią Ruth ir gimines.

Kūnas pašarvotas Skudo koplyčioje, 718 West 18th St.

Laidotuvės įvyks šeštadienį, vasario 4 d. Iš koplyčios 8:30 val. ryto bus atlydėtas į Dievo Apveizdos parapijos bažnyčią, kurioj įvyks gedulingos pamaldos už velionio sielą. Po pamaldų bus nulydėtas į Švento Kazimiero kapines.

Nuoširdžiai kviečiame visus gimines, draugus-ges ir pažystamus-as dalyvauti šiose laidotuvėse.

Nuliūdę: **Motina, Broliai, Seserys, Švogeriai, Švogerkos ir Giminės.**

Laidotuvių direktorius S. M. Skudas. Tel. MONroe 2377.

Vienų Metų Mirties Sukaktuvės

A. A.

KAZIMIERO GRUŽDIO

Jau sukako vieni metai, kai negailestinga mirtis atskyrė iš mūsų tarpo mylimą draugą Kazimierą Gruždį.

Netekome savo mylimo vasario 4 d., 1938 m.

Nors laikas tęsiasi, mes jo niekados negalėsime užmiršti. Lai gailestingas Dievas suteikia jam amžiną atilsį.

Mes, atmindami tą jo liūdną prasišalinimą iš mūsų tarpo, užprašėme gedulingas šv. Mišias už jo sielą, šeštadienį, vasario 4 d., 1939 m., Šv. Juozapo parapijos bažnyčioje, So. Chicagoje, 8:00 val. ryte; Dievo Apveizdos parapijos bažnyčioje, 18th ir Union Ave., 8:00 val. ryte; Aušros Vartų parap. bažnyčioje, West Side, 7:00 val. ryte; Nekalto Prasidėjimo Švč. Panelės parapijos bažnyčioje, Brighton Park, 7:00 val. ryte; Švento Kryžiaus parap. bažnyčioje, 7:00 val. ryte ir Šv. Kazimiero Seserų Vienuolyne.

Kviečiame visus gimines, draugus ir pažįstamus atsilankyti į šias pamaldas.

Nuliūdę: **Draugai, Draugės ir Pažįstami.**

A. A.

ELZBIETA VAIČIULIENĖ

(po antru vyru Grikšienė, po po tėvais Kilinskaitė)

mirė vas. 2 d., 1939 m., 3:30 val. ryto, sulaukus senatvės.

Gimus Lietuvoje, Tauragės apskrityje, Kvedarnos parapijoje, Ganatų kaime.

Amerikoje išgyveno 39 metus — visą laiką Roselande.

Paliko dideliame nuliūdime: vyrą Joną, dukterį Oną, du sūnus: Joną Vaičiulį ir Domininką Grikšą, dvi marčias: Joaną ir Oną, tris anūkus: Dan, Leonard ir Eugene ir daug kitų giminių ir pažįstamų.

Priklausė prie Tretininkų Brolijos ir Šv. Onos Dr-stės.

Kūnas pašarvotas 116 East 107th Street.

Laidotuvės įvyks pirmadienį, vasario 6 d. Iš namų 8:30 val. ryto bus atlydėta į Visų Šventų parap. bažnyčią, kurioj įvyks gedulingos pamaldos už velionės sielą. Po pamaldų bus nulydėta į Šv. Kazimiero kapines.

Nuoširdžiai kviečiame visus gimines, draugus-ges ir pažįstamus-as dalyvauti laidotuvėse.

Nuliūdę: **Vyras Duktė, Sūnai, Marčios, Anūkai ir Giminės.**

Laidotuvių direktorius Lachawicz ir Sūnai. Tel. Pullman 1270 arba Canal 2515.

URBA FLOWER SHOPPE
4180 ARCHER AVE.
Phone LAFAYETTE 5800
Gėlės Mylintiems — Vestuvėms — Bankietams — Laidotuvėms — Papuošimams

MALDAKNYGĖS

Jėzus Mano Pagelba, didelėmis raidėmis.....$2.50
Dievo Malonių Šaltinis, juodais gerais virš., paauksotais lapų kraštais.....$3.75
Dievo Malonių Šaltinis, juod. odos virš., raudonais lapų kraštais.....$3.00
Naujas Aukso Altorius, juodais odos virš., paauksotais lapų kraštais.....$1.75
Angelas Sargas, juod. paauks. virš.....$1.50
Maldaknygė ir Baž. Vad., odos viršeliais.....$1.25
Maldaknygė ir Baž. Vad., raud. lapų kraštais..... .60
Maldų Rinkinėlis, odos viršeliais.....$1.50
Maldų Rinkinėlis, juod. gerais virš..... 75c

DRAUGO KNYGYNAS
2334 So. Oakley Ave., Chicago, Ill.

LAIDOTUVIŲ DIREKTORIUS
John F. Eudeikis
SENIAUSIA IR DIDŽIAUSIA LAIDOJIMO ĮSTAIGA
AMBULANCE
DIENĄ IR NAKTĮ
Visi Telefonai YARDS 1741-1742
4605-07 So. Hermitage Ave.
4447 South Fairfield Avenue
Tel. LAFAYETTE 0727
DYKAI koplyčios visose Chicagos dalyse
Klausykite mūsų Lietuvių radio programų šeštadienio vakarais, 7:00 val. vakaro iš WHFC stoties (1420 K.) — Pranešėjas P. ŠALTIMIERAS

GARY, IND. LAIDOTUVIŲ DIREKTORIAI
KELNER—PRUZIN
Geriausias patarnavimas — Moderis patarnauja
Phone 9000 620 W. 15th Ave.

LEONARDAS EŽERSKIS
LAIDOTUVIŲ DIREKTORIUS
PATARNAVIMAS DIENĄ IR NAKTĮ
KOPLYČIA DYKAI
2025 W. 51st St. Tel. YARDS 1278
Res. 4543 South Paulina Street

MURINE FOR YOUR EYES
Night and Morning
Dėl akių pavargusių nuo Saulės, Vėjo ar Dulkių, vartokite kelis lašus Murine: Palengvina nuvargusias akis.
Saugus Kūdikiams ir Suaugusiems. Visose Vaistinėse.
Write for Free Book "A World of Comfort for Your Eyes"
MURINE COMPANY DEPT. H.S. CHICAGO

THE AWFUL PRICE YOU PAY FOR BEING NERVOUS
Check Below And See If You Have Any Of The Signs
Quivering nerves can make you old and haggard looking, cranky and hard to live with—can keep you awake nights and rob you of good health, good times and jobs.
Don't let yourself "go" like that. Start taking a good, reliable tonic—one made especially for women. And could you ask for anything whose benefits have been better proved than world-famous Lydia E. Pinkham's Vegetable Compound?
Let the wholesome herbs and roots of Pinkham's Compound help Nature calm your shrieking nerves, tone up your system, and help lessen distress from female functional disorders.
Make a note NOW to get a bottle of this time-proven Pinkham's Compound TODAY without fail from your druggist. Over a million women have written in letters reporting wonderful benefits.
For the past 60 years Lydia E. Pinkham's Vegetable Compound has helped grateful women go "smiling thru" trying ordeals. Why not let it help YOU?

YOU WERE RIGHT, MARY. FOM-OL HAS MADE MY HAIR AS CLEAN AS A HOUND'S TOOTH... AND HANDSOME TOO!

Good looking hair is an asset to a man. It stamps him as a well groomed gentleman. Fom-ol gives a man's hair glowing health and handsome grooming through its amazing 2-fold power ... it cleans and nourishes. Fom-ol is a rich, foaming oil shampoo which takes unkempt, sickly hair (man's, woman's or child's), and leaves it clean as a whistle and sparkling with health. Fom-ol is so economical; a little goes a long way. Ask your druggist for the regular 50c size. Or, write for a generous trial bottle, enclosing 10c to cover packing and postage.
FOM-OL
More than a shampoo... a treatment!
CLAIROL, INC. 132 West 46th St., New York, N.Y.
I enclose 10c for one trial size bottle of fom-ol.
Name
Address
City State

OK'D BY MILLIONS for thrift and comfort 4 for 10¢ PROBAK BLADES

LAIDOTUVIŲ DIREKTORIAI
NARIAI CHICAGOS, CICEROS LIETUVIŲ LAIDOTUVIŲ DIREKTORIŲ ASOCIACIJOS
AMBULANCE PATARNAVIMAS DIENĄ IR NAKTĮ
DYKAI KOPLYČIOS VISOSE MIESTO DALYSE
I. J. Zolp — 1646 West 46th Street, Phone YARds 0781-0782
Albert V. Petkus ir Eudeikis — 4704 S. Western Avenue, Tel. LAFayette 8024
P. J. Ridikas — 3354 So. Halsted St., Telefonas YARds 1419
Anthony B. Petkus — 6834 So. Western Ave. GROvehill 0142; 1410 S. 49th Court CICero 2109
Lachawicz ir Sunai — 2314 West 23rd Place, Phone CANal 2515; Skyrius 42-44 E. 108 St., Phone PULlman 1270
J. Liulevičius — 4348 So. California Ave., Phone LAFayette 3572
S. P. Mažeika — 3319 Lituanica Avenue, Phone YARds 1138-1139
Antanas M. Phillips — 3307 Lituanica Ave., Phone YADs 4908

CHICAGOS LIETUVIŲ ŽINIOS

DALYVAUKIME RETOSE IŠKILMĖSE

Visų Kolonijų Marijonų Rėmėjai Pasirūpinkite Kad Skaitlingai Dalyvauti Bankiete

Jau esame išvakarėse mums taip laukiamų iškilmių, būtent Tėvų Marijonų Įstaigų Rėmėjų seimo ir išleistuvių bankieto tėvams misijonieriams — kun. Antanui Andriušiui ir kun. Kazimierui Vengrui. Kam nėra žinomi ir pažįstami šie du garbingi misijonieriai. Be abejo visiems.

Taigi, kad juos gražiai pagerbti ir atsisveikinti, būtų labai malonu matyti, kad Šv. Jurgio parapijos salė prisipildytų žmonėmis. Vietinės Marijonų Rėmėjų Šv. Kazimiero Akad. Rėmėjų skyrius, vadovaujant gabiai ir sumaniai veikėjai p-niai Vaišvilienei ir plačiai žinomai Chicagoje ir Ciceroje darbuotojai, nuoširdžiai kviečia dalyvauti taip retose iškilmėse.

Šių misijonierių išvykimas į taip tolimą kraštą mums, lietuviams, turėtų labai rūpėti, kadangi jie vyksta skelbti Dievo Žodį mūsų broliams ir seserims tenai gyvenantiems. Gal mums nieks jų daugiau pamatyti, sunku pasakyti, už tat šia proga, būkime taip malonūs atvykti į jiems rengiamą puotą, ir asmeniai su jais atsisveikinti. Programa bus trumpa ir graži.

Marijonų Rėmėjų Veikla

Už poros dienų Tėvų Marijonų Įstaigų Rėmėjų seimas ir išleistuvių bankietas misijonierių, su kuo ir baigsis didieji ir reti rėmėjų darbai ir įvairūs parengimai.

Šiuo tarpu dar norėčiau pažymėti porą gražių įvykių, kurių vienas jau buvo, o antras dar bus, būtent:

CICERO Marijonų Rėmėjų 21 skyriaus praeitą trečiadienį įvyko susirinkimas. Susirinkime buvo suvesta raportas iš parengimo, įvykusio sausio 31 d. Po to, neatsilankius vice pirm. O. Krasauskienei, kuri, matyt, gal rezignuos, jei taip įvyks, jos vieton numatyta kita, būtent p-nia Barbora Kaulienė.

Sus-mas išrinko atstovus į seimą iš sekančių narių — K. Juozaitienės, A. Kandrato, S. Ališauskienės, P. Deikantienės ir O. Rimkienės.

Į vietinį Federacijos skyrių lankytis išrinkti: A. Johnsonienė, O. Rimkienė, A. Kandratas ir K. Juozaitienė.

Po to pirm. K. Sriubienė atsišaukė į susirinkimą, ką dabar pradės veikti. Vienbalsiai nutarta surengti vakarą parapijos naudai ir tam tikslui įgaliojo Anastazą Valančių ir Antaną Kandratą susižinoti su klebonu salės reikalu ir numatyti dieną. Vakaro surengimui komisija papildyta šiomis narėmis: O. Rimkienė, S. Ališauskienė, B. Kaulienė.

Šiuose visuose darbuose taip pat gelbės ir pati pirm. p-nia Sriubienė.

Už tai reikia tik pagirti Ciceros Marijonų Rėmėjų skyrių, kuris nespėjo vieną užbaigti ir jau imasi prie kito, ir dar parapijos naudai. Tai labai girtinas dalykas, kadangi didž. gerb. klebonas Vaičūnas ne vien kad suteikė veltui salę ir leidžia dykai naudoti susirinkimams kambarį rėmėjai tai įvertindami ir suprasdami ir nutarė surengti gražų vakarą parapijos naudai.

Garbė jums, malonūs ciceriečiai, už tai.

Sus-mas tuomi ir baigėsi gražiausioje nuotaikoje.

WEST SIDE Marijonų rėmėjai jau pris'rengė prie rengiamo vakaro, kuris įvyks vasario 4 d. 7:30 val. vakare, laidotuvių direktoriaus S. D. Lakavičiaus name, adresu 2314 W. 23rd Place. Šiame vakare bus išdalintos dovanos pinigais $5.00 ir $3.00; po tam kas norės, galės lošti pinoklį, dainuoti; bus ir saldaus ir kartaus gėrimo, užkandžio iki valiai.

Taigi, nepraleiskite gražios progos, atsilankykite, bus svečių ir iš kitų kolonijų, susipanžinsite ir maloniai laiką praleisite.

J. K.

Iš žąsies avižų nei neprašyk.

Už gera dažnai piktu užmokama.

Vagystė nepraturtins, duosnumas nesuvargins.

Duona verkia tinginio valgoma.

Neturėjęs vargo, nesuprasi nei laimės.

Gerb. Antanas Bacevičius, Marijonų Bendradarbių Draugijos pirmininkas, kuris vas. 5 d., 2 val. popiet pradės tos organizacijos seimą Šv. Jurgio parapijos auditorijoje.

Iš Apaštalystės Maldos Draugijos Veikimo

BRIDGEPORT. — Apaštalystės Maldos dr-jos metiniam susirinkime, sausio 22 d., padaryta šie nutarimai:

1) Perskaičius laišką, kviečiantį į TT. Marijonų Rėmėjų Dr-jos 12-jį seimą, išrinkta penki atstovai ir paskirta $10 aukų.

2) Atsilankius pralotui M. L. Krušui, kuris pranešė iškeltą parapijos sus-me pageidavimą — įvesti bendrą pamaldumą (bendrą kalbėjimą šv. Ražančiaus) namuose, ar graboriaus koplyčioje, prie pašarvoto mirusio nario, ištisiems metams išrinkti: iš Apaštal. Maldos dr-jos 5 asmenys ir iš Tretininkų dr-jos 3 asmenys, kurie būriui vadovaus pamaldose prie pašarvotų mirusiųjų per visas tris šermenų dienas.

Parapijonams, mirusiems toli nuo parap. bažnyčios, maldininkus (visą grupę) nuveš graborius, kuris patarnauja laidotuvgse.

Vadovai toms pamaldoms kas met bus renkami nauji.

Reikia pagirti Bridgeporto pradžią gražaus darbo Katalikų Akcijoje. Linkėtina, kad Bridgeporto pavyzdžiu pasektų visos parapijos.

Susirinkimas buvo skaitlingas. Erdvus mokyklos kambarys vos sutalpino dalyvius.

J. Š.

Skaitykite Ir Nepamirškite

ROSELAND. — Moterų Sąjungos kuopa bus atgaivinta nes Roselando moterys ir mergaitės nesiduos kitoms kolonijoms jas pralenkti, yra darbščių moterų ir mergaičių. Neužmirškite visos galite ateiti nuo 16 metų iki 45 metų į parapijos salę, sekm., vasario 5 d. po 12 val. šv. Mišių. Dabar yra vajus. Įstojimas veltui; taigi naudokitės šia proga ir lai nebūna nei vienos Roselande moteries - mergaitės, kad nepriklausytų prie Moterų Sąjungos. Roselandietės nepamirškite ir neduokite 46 kuopai dingti, bet padarykite vieną iš didžiausių kuopų Chicagoje.

E. Statkienė, centro v. pirm.

Dr. C. J. Svenciskas, kuris vasario 5 dieną dainuos misijonierių išleistuvių vakarienėje Šv. Jurgio parapijos auditorijoje.

Pranešimai

Lietuvių Keistučio Pašalpos Klūbo mėnesinis susirinkimas įvyks vasario 5 d., Hollywood svetainėj, 2417 W. 43rd St., 12 val. dieną.

Helen Chapas, rašt.

Draugijos Šv. Antano mėnesinis susirinkimas įvyks sekmadienį, vasario 5 d., parapijos mokyklos 8 kambary. Visi nariai kviečiami sus-man ir atsivesti naujų narių.

Valdyba

Žmogus ir miršti ir mokiniesi.

Meilė visuomet darbuojas ir visuomet kantriai nukenčia.

Svetimu arklin netoli nujosi.

Su tavim prasidėk, tai ir pupų rėtį pasidėk.

PLATINKITE "DRAUGĄ"

Tėmykite Biznierių Bargenus "Draugė".

Turėdami Ką Nors Parduoti, Mainyti, Išnuomuoti — Arba Norėdami Ką Nors Pirkti. Atminkite 'Dr-go' Classified Skyr

LOANS & INSURANCE
IN ALL ITS BRANCHES
Building Management
JOHN P. EWALD
REALTY COMPANY, Inc.
3236 S. Halsted St.
Phone CALUMET 4118

CLASSIFIED

PARDAVIMUI BEAUTY SHOP
Biznis išdirbtas per 4 metus. Renda pigi. Kambariai pragyvenimui užpakalyje. Garu apšildomas. Parsiduoda labai pigiai. Atsišaukite laišku ar telefonu: **Draugas, 2334 South Oakley Avenue, Chicago, Ill., telefonas CANal 7790.**

PARDAVIMUI GROSERNĖ
Pilnai įrengtas, gera vieta. Biznis gerai išdirbtas. Geri kambariai pragyvenimui. Parduosiu su ar be fikščerių arba išmainysiu ant automobiliaus. **4945 South Halsted St., telefonas YARds 4757.**

PARDAVIMUI BUNGALOW
Marquette Manor, 6 kambarių mūrinis bungalow, karšto vandenio šiluma, insuliuotas.
J. J. COYLE,
South Artesian Avenue
Telefonas Prospect 2267.

RENDON KEPYKLA
Du mūriniai kakalijai. Randasi South Sidėje. Atsišaukite Telefonu **Yards 1962.**

PARDAVIMUI NAMAS
Pardavimui 5 kambarių bungalow. Karšto vandenio šiluma. Mūrinis porčius. 2 karų garadžius. Kaina $5,600. Bargenas. Atsišaukite. **5032 So. Rockwell Street.**

PERKAM
senus auksinius, sidabrinius ir varinius Amerikoniškus pinigus. Mokame gerą kainą pagal vertę.
SMITH & SON
2267 Clybourn Ave.
Chicago, Illinois

Klausykite
PALENDECH'S TRAVEL BUREAU
Every Sunday from 1—2 P M
Folklore Radio Program

Kainos Numažintos — ANGLYS
PIRKITE DABAR! — ŠAUKITE DIENĄ AR NAKTĮ
PRISTATYMAS MIESTE IR PRIEMIESČIUOSE.

EGG	$6.00
NUT	$6.00
BIG LUMP	$6.00
MIN'Z RUN	$5.75
SCREENINGS	$5.00

Tel. ARDmore 6975

TIK $42.00
CHICAGOS VĖLIAUSIA NAMŲ STATYBA
73-čia gat. ir California Ave Du blokai nuo Marquette Pk.
Mūriniai, insiuluoti namai 5 ir 6 kambarių, su beismentu, lotas 30x125 pėdų su visais įtaisymais.
Namo kaina $6,000.00. Mažas pradinis įmokėjimas, likusieji kaip randa, tik po $42.00 į mėnesį. Šį sumą padengia nuošimtį, taksus, apdraudą ir mėnesinę dalį paskolos.
Namai statomi po priežiūra F. H. A.
Pamatykite, o stebėsitės.
Ofisas prie 73-čios gatvės ir California Avenue.

KODĖL EX-LAX YRA AMERIKOS MĖGIAMAS LAKSATYVAS

Vyrai mėgsta **Ex-Lax** dėl to, kad jis gerai veikia ir juo gali pasitikėti. **Jis padaro savo.**

Moterims patinka **Ex-Lax** delto, kad jis **švelniai** veikia... nesijaudina jautrios sistemos.

Vaikams patinka **Ex-Lax** delto, kad jį **lengva imti.** Jis yra taip gardus, kaip geriausias čokoladas.

Artimiausiame reikale bandyk **Ex-Lax** — gaunamas visose aptiekose dėžutėse po 10c ir po 25c.

SAUGOKIS PAMĖGDŽIOJIMŲ! NEPRIIMK KITOKIŲ!
Tėra tik vienas **tikras** Ex-Lax. Ieškok raidžių "E-X—L-A-X" ant dėžutės ir ant kiekvieno atskiro šmotelio. Kad užtikrinti geriausias pasekmes, tai reikalauk originalio **Ex-Lax!**

Po Sokrato mirties Atėniečiai gailėjosi už savo žiaurumą.

Žmogui senatvės bijoti nereikia, nes kūnui senstant dvasia jaunėja.

UNIVERSAL RESTAURANT
Moderniškiausia ir Patogiausia Valgykla Bridgeporte
750 W. 31st Street
A. A. NORKUS, savininkas
Tel. Victory 9670

UTILITY LIQUOR DISTRIBUTORS
Incorporated
Tel. Prospect 0745-0746
Wholesale Only
5931-33 So. Ashland Ave.
Pas mus galima gauti tikrai Lietuvišką Importą Valstybinę Degtinę.
Mes Ir Visi Mūsų Darbininkai Lietuviai, pp. F. ir M. Dzimidas Savininkai

Amerikos PASIRINKIMAS

. . . LINKSMA KOMBINACIJA (*sumaišymas*) amerikoniškų ir turkiškų tabakų į Chesterfield kuri suteikia milijonams daugiau rūkymo malonumo.

Chesterfield suvienyja puikiausiame laipsnyje kokybes kokias jūs rasite nei viename kitame cigarete. Į Chesterfield jūs rasite *gaivinantį lengvumą... geresnį skonį... daug malonesnės aromos.* Jo nenukopijuojamas sumaišymas ... kombinacija pasaulio geriausių cigareto tabakų . . . išduoda kiekvieno tabako puikiausias kokybes.

Kuomet juos pabandote jūs žinosite dėlko Chesterfields suteikia milijonams vyrų ir moterų daugiau rūkymo malonumo... dėlko JIE PATENKINA

MARYLIN MESEKE iš *Marion, Ohio, išrinkta meto šalies gražiausia mergina.*

Chesterfield

...sumaišymas kurį negalima nukopijuoti
... TIKRA KOMBINACIJA *pasaulio geriausių cigareto tabakų*

Copyright 1939, Liggett & Myers Tobacco Co.