DRAUGAS
LEIDŽIA MARIJONŲ BENDROVĖ, Ink.,
2334 So. Oakley Ave., Chicago, Illinois
Administratoriaus telefonas CANal 7778

Vienintėlis tautinės ir tikybinės minties lietuvių dienraštis Amerikoje.

DRAUGAS

THE LITHUANIAN DAILY FRIEND

DRAUGAS
The Lithuanian Daily Friend
PUBLISHED BY MARIAN GUILD, Inc.,
2334 So. Oakley Ave., Chicago, Illinois
Telephone CANal 7790

The most influential Lithuanian Daily in America. Established in 1909.

No. 158 | 3c a Copy | Chicago, Illinois, Antradienis, Liepos-July 9 d., 1940 m. | Kaina 3c | VOL XIV

BUS NAUJA PRANCŪZIJOS VYRIAUSYBĖ

TRUMPAI
P. T.

Liepos 7 dieną Meksikoje įvyko prezidento rinkimai. Buvo du kandidatai: vienas dabartinės raudonosios revoliucinės partijos vyriausybės gen. Camacho, kitas konservatorių progresyvių grupės — gen. Almazan. Rinkimai buvo vieni kruviniausiųjų. Apie 100 asmenų nužudyta ir šimtai kitų sužeista. Katras kandidatų laimėjo, nežinoma. Abi pusės sakosi laimėjusios. Gal tas artimiausiomis dienomis bus išaiškinta.

Revoliucinė partija jau apie 30 metų Meksikoj diktatoriauja. Ji iškėlė šiurpius Katalikų Bažnyčiai persekiojimus. Išnaikino vienuolynus, užgrobė bažnytines savastis, panaikino visas katalikiškas pradžios mokyklas ir kitas katalikų mokslo įstaigas. Uždraudė kunigams turėti bet kokias viešąsias pamaldas. Tai žvėriška partija. J. A. Valstybių katalikų organizacijos reikalavo savo vyriausybės su ta partija nutraukti santykius. Tas nepadaryta.

Ši revoliucinė partija visą laiką prezidentais "rinkdavo" savuosius vadis. Visados rinkimai buvo atliekami su kariuomenės šautuvais ir durtuvais. Nors žmonės priešindavosi, bet tas jai sekdavosi. "Rinkimai" buvo tik formulumas. Kandidatai oponentai negaudavo progos griežtai pasipriešinti. Jie buvo nustelbiami. Paskelbiami sukilimų vadais ir nužudomi.

Šį kartą vyriausybei nesisekė oponento nubaidyti balsuotojų žudymais. Nes gen. Almazan yra populiarus ir mylimas kariuomenėje ir daugumo gyventojų gerbiamas. Kadangi revoliucinės partijos pilna suktybių ir neteisinga vyriausybė visiems įkirėjo, tad susimesta remti gen. Almazano kandidatūrą.

Rinkimų dieną vyriausygė nedrįso iššaukti kariuomenę prieš demonstruojančias minias. Bet pavartojo specialiai rinkimams suorganizuotą gausingą policiją, kuri buvo siundoma prieš demonstrantus, šūkaujančius nebalsuoti už vyriausybės kandidatą, bet už gen. Almazan, kurs žada Meksikos gyventojams grąžinti laisvę ir teises.

Rinkimų daviniai gal tik už kelių dienų bus žinomi. Jei revoliucinės partijos vyriausybė savo kandidatą paskelbs laimėjusiu ir jei tas bus daroma paprastu suktybių pagrindu, gen. Almazan nusprendęs sudaryti tikrąją Meksikai vyriausybę ir pradoti kovą prieš dabartinę, uzurpatorių vyriausybę. Jis sako, kad dalis kariuomenės ir daugumas gyventojų yra jo pusėje.

HITLERIO IR CIANO PASITARIMAI

BERLYNAS, liepos 8 d. — Vyriausioji karo vadovybė praneša, jog Vokietijos submarinai paskandino 21,500 tonų Anglijos laivyno prie Ispanijos pakrančių. Paskandintųjų laivų tarpe yra 13,000 tonų anglų karo laivas San Fernando.

Orlaiviai paskandino du prekinius laivus ir kitus pagadino prie pietinių Anglijos pakrančių.

Anglijoj orlaiviai atakavo geležinkelio stotį Brighton, pakraščių apsaugas Wight saloje, karo stovyklas Falmouth-Wells ir ginklų dirbtuves Middleborough ir Newcastle.

Kada Hitleris paskelbs pilną karą prieš Angliją — nežinoma, tačiau aišku, jog nežiūrint kas įvyktų, Hitleris ir Mussolini veiks sutartinai.

Hitleris ir Italijos užsienio reikalų ministeris Ciano vakar per dvi valandas tarėsi ir nustatė dar vieną konferenciją trečiadieniui..

Kai kurie sluogsniai mano, jog pasitarimuose buvo kalbama apie karą Anglijoj, bet faktas, jog su Ciano nebuvo karo patarėjų, duoda galimumų tikėti, jog svarbiausia buvo tariamasi apie diplomatines problemas.

Iš Romos oficiali Italijos žinių agentūra praneša, jog Hitleris ir Ciano "pasiekė pilnutinio susitarimo" dėl karo tęsimo ir "naujosios Europos" sudarymo.

KALTINA OLANDUS IŠDAVIMU

BERLYNAS, liepos 8 d. — DNB, oficiali Vokietijos žinių agentūra, praneša, jog iš 191 anglų oro atakos Olandijoj 90 nuošimčių įvyko miestuose ir kaimuose, "kur nėra karinių taikinių."

Gen. Friederich Christiansen, Vokietijos karo komandantas Olandijoj pareiškė jog dėl anglų atakų pabūdžio aišku, kad Anglija gauna tiesioginius pranešimus iš Olandijos. Jis kaltino Olandijos kariuomenę ir gyventojus nelojalumu Vokietijos okupacijai.

TRYS VYRAI VALDYS PRANCŪZIJĄ

Prancūzija nesiruošia kovai prieš Angliją

GENEVA, liepos 8 d. — Neokupuotosios Prancūzijos dalies cenzūruotoji spauda pareiškia, jog dabartinė maršalo Henri Petain vyriausybė yra laikina ir užleisianti vietą naujam režimui, kurio priekyje bus tas pats Petain valstybės vadu, kaip Ispanijoj yra gen. Francisco Franco.

Iš Vichy pranešama, jog prezidentas Albert Lebrun at sistatydinsiąs ir užleisiąs vietą maršalui Petain.

Tuo pačiu pranešimu maršalo Petain vadovybėj bus sudarytas triumviratas iš buvusio premjero Pierre Laval, gen. Maxime Weygand ir Adrien Marquet, buvusio darbo ministerio, kurie valdys Prancūziją.

Prancūzijos kalbėtojas iš Vichy pareiškė, jog Prancūzija nesiruošia kovai prieš Angliją, nežiūrint diplomatinių santykių nutraukimo sąryšyj su Anglijos veiksmais prieš Pransūzijos laivyną.

Tačiau pranešimas iš Grenoble sako, jog laivyno ministerija paskelbė, kad du ginkluoti orlaivių skvadronai susijungė su vokiečiais ir italais atakai Gibraltare.

Londono ir Prancūzijos santykiai neaiškūs

LONDONAS, liepos 8 d. — Faktinai šiuo metu visi santykiai tarp Anglijos ir Prancūzijos jau nutraukti, nors teisiniai formalus santykių nutraukimas dar nepaskelbtas.

Iš Londono oficialiai pranešta, jog Anglijos vyriausybė pripažįsta Vichy vyriausybę, bet pranešėjas pridėjo, jog šis paskelbimas ateityj gali pasikeisti.

Neokupuotojoj Prancūzijos dalyj Anglija neturi jokio atstovo, nes toji dalis nesanti valdoma nepriklausomos vyriausybės ir remiantis praktine politika, nesą reikalo ten siųsti atstovybės.

Anglijoj spekuliuojama, ko kį kelią pasirinks Lavalo kontroliuojama Prancūzija? Ar ji taps aktyvių Anglijos priešu ar pasireikš artivokiškumu?

Aišku, jog Prancūzija galėtų teikti vokiečiams ir italams kovoje prieš Angliją aktyvią ir pasyvią paramą. Pranešimai, jog Prancūzijos orlaiviai padeda vokiečiams bombarduoti Gibraltarą, lyg ir rodo, jog parama gali būti aktyvi.

VOKIETIJA TARIASI SU RUSIJA DĖL TURKIJOS

ISTANBUL, liepos 8 d. — Laivu Svanecia Maskvon išvyko Rusijos ambasadorius Turkijai Alexei Terentieff. Prieš išvykymą ambasadorius visą valandą konferavo su Vokietijos ambasadorium Turkijoj Franz von Papen.

Sakoma, jog ambasadoriai tarėsi apie ruošiamuosius Rusijos reikalavimus Turkijai.

Turkijos politiniai sluogsniai tų reikalavimų tikisi tuo jau po Terentieffo atvykimo Maskvon.

Tikimasi, jog Rusija pareikalaus koncesijų Dardanelių sąsiaurio fortifikacijose arba Kars apylinkės Kaukaze, kurią Rusija prarado po pasaulinio karo.

Užsienio diplomatų manymu tuos Rusijos reikalavimus remia ir Vokietija ir Italija.

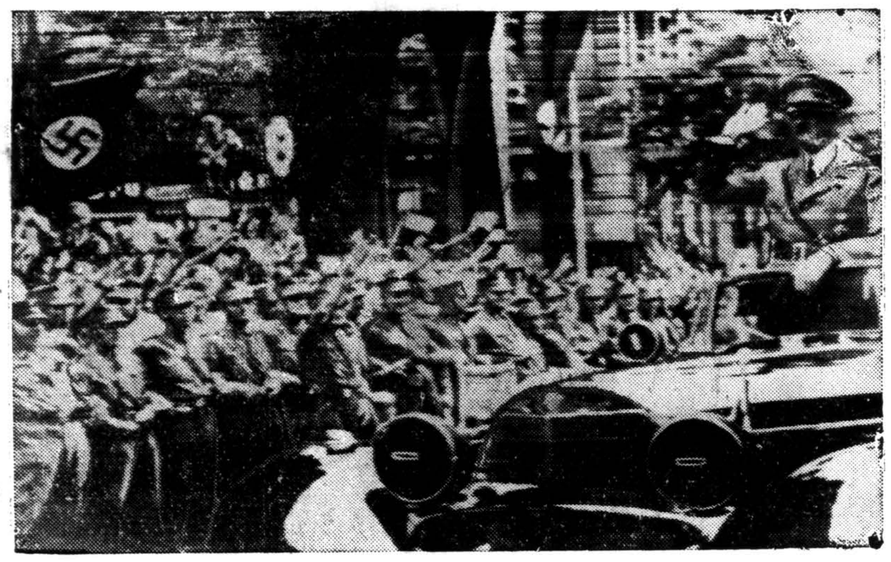

Adolfas Hitleris (dešinėje) saliutu atsako jį sveikinančiai kariuomenei ir minioms grįžus jam Berlynan iš užkariautos vakarinės Europos. Berlyne jis pasitiktas kaip didžiausias nugalėtojas. (Acme telephoto)

PAŠOVĖ 17 ORLAIVIŲ

ROMA, liepos 8 d. — Italijos vyriausioji karo vadovybė praneša, jog Italijos orlaiviai atakose sunaikino septyniolika Anglijos orlaivių.

Trys orlaiviai pašauti, kai anglų orlaivių skvadronas atakavo Libijos uostą Tobruk.

Italijos orlaiviai taip pat padegė arsenalo zoną Maltoj.

Tuo tarpu Italijos žemyno kariuomenė įsistiprino prie Kassalos, kur jie praėjusią savaitę paėmė Egipto sklypą prie Eritrėjos.

Iš Kairo anglai praneša, jog laimėjimai prie Kassalos italams kainavo 300 vyrų, du orlaiviai, du priešorlaiviniai pabūklai ir aštuoni lengvieji tankai.

ORAS

Chicagoj ir apylinkėj: — Debesuota ir šilčiau. Saulė teka 5:22 val., saulė leidžias 8:27 val.

ANGLIJA ATMETĖ JAPONIJOS REIKALAVIMUS

TOKIO, liepos 8 d. — Anglija atmetė Japonijos reikalavimą uždaryti kelią per Burną karo reikmenims Kinijos vyriausybei.

Užsienio reikalų ministeriai Hachiro Arita Anglijos atsakymą asmeniai įteikė Anglijos ambasadorius Craigie.

Jis pareiškė, jog Anglija nutraukusi prekybą su Kinija ir todėl nėsą pagrindo Japonijos reikalavimams.

Arita pareiškęs Japonijos vyriausybės "gilų nepasitenkinimą" Anglijos atsakymu ir ragino Craige, kad jis patartų Londonui persvarstyti.

Užsienio reikalų ministerija nieko nesako apie kitą Japonijos "pageidavimą", kad iš Shanghajaus būtų ištraukta Anglijos kariuomenės dalinia.

IŽEIDĖ JAPONIJOS KARIUOMENĘ

SHANGHAJUS, liepos 8 d — Japonijos kariuomenės atstovas kaltina Jungtinių Valstybių jūrininkus "giliu įžeidimu Japonijos kariuomenės" sąryšyj su sulaikytais 15 Japonijos civilių žandarų U. S. zonoje Shanghajuj.

Kalbėtojas tvirtina, jog žandarai buvo mušami, niekinami ir bendrai su jais nedovanuotinai pasielgta.

"Japonijos militarinė vyresnybė dėl šios bylios pareikš griežtą protestą Amerikos vyresniesiems. — baigė jis.

Žandarai buvo areštuoti, kai surasti ginkluoti zonoje, kur pagal sutarti jie neturėjo teisės eiti be karo vyresnybės sutikimo.

GALWAY, Airija, liepos 8 d. — Jungtinių Valstybių laivas Washington antrą ir "paskutinį" kartą išvyko iš Airijos į New Yorką su 1,600 amerikiečių.

ŽINIŲ SANTRAUKA

BERLYNAS, liepos 8 d. — DNB, Vokietijos žinių agentūra, praneša, iš Genevos, jog Prancūzijos vyriausybė nutarė antradienį sušaukti senato posėdį.

ARUBA, Olandijos Vakarų Indijoj. — Prancūzijos 2,400 tonų pagalbinis kruzeres Esterel išvyko Arubos į Martinique. Juo plaukia prancūzų kariai ir karo reikmenys.

LONDONAS, liepos 8 d. — Kovoje virš Anglijos sąsiaurio tarp anglų orlaivių ir vokiečių pašauta bent vienas Vokietijos orlaivis.

LONDONAS, liepos 8 d. — Gen. De Gaulle suorganizuotam oro laivynui mobilizuojami savanoriai prancūzai.

LONDONAS, liepos 8 d. — Oro ministerija praneša, jog Anglijos lakūnai sekmingai atakavo Vokietijos aerodromą Eschwege, centrinėj Vokietijoj.

KAIRO, liepos 8 d. — Italams atakuojant iš oro Maltą žuvo devyni civiliai gyventojai ir vienas sužeistas.

SAN REMO, Italija, liepos 8 d. — Vakar mirė gen. Count Ruggeri Laderchi, buvęs vyriausiojo, karo štabo viršininkas pasauliniam kare.

MASKVA, liepos 8 d. — Kilęs gaisras sunaikino du teatrus. Gaisro metu išgelbėta 1,200 vaikų, kurie buvo žiūrėti filmų.

VOKIETIJA PERĖMĖ ŠVEDIJOS PREKYBĄ

STOCKHOLMAS, liepos 8 d. — Šiandien Švedija atvirai pradėjo atvirą kooperaciją su Vokietija, kad sudarytų "normalizuotą Skandinaviją".

Prekyba, kuria remiasi Švedijos egzistencija, ir saugojimas valstybės "gyvenimo plotmės" buvo pagrindu įvairiose sutartyse su Vokietija, su Vokietijos dominuojama Danija ir Vokietijos kontroliuojama Norvegija.

Tos sutartys, kurių užbaigimo laukiama šią savaitę, buvo padarinys Švedijos naujos politikos krypties, kurią nustatė ministeris pirmininkas Per Hansson.

Hansson politika paremta praktiniu galvojimu, jog karui Norvegijoj pasibaigus ir užsidarius Švedijos gaminių keliams Anglijon, Švedijai belieka viena išeitis — prekyba su Vokietija.

ANGLIJOS VAIKAI ATVYKO NEW YORKAN

NEW YORKAS, liepos 8 d. — Pirmoji didelė grupė Anglijos vaikų atvyko New Yorkan Cunard—White Star linijos laivu Scythia. Vaikų atvyko 71.

Beveik visi jie buvo lydimi tėvų ar palydovų. Laukiama masinio pabėgėlių (apie 20,000 vaikų) perkraustymo Kanadon ir Jungtinėsna Valstybėsna. 80 vaikų iš Sscythios išlipo Halifax, N. S.

"DRAUGAS"

4334 SOUTH OAKLEY AVE., CHICAGO, ILLINOIS

THE LITHUANIAN DAILY FRIEND
Published Daily, except Sundays
Subscriptions. One Year — $6.00; Six Months — $3.50; Three Months — $2.00; One Month — 75c. Europe — One Year — $7.00; Six Months — $4.00; Single Copy — 2 cents.
Advertising in "DRAUGAS" brings best results.

"DRAUGAS"

Išeina kasdien, išskyrus sekmadienius.
Prenumeratos Kaina: Junt. Amerikos Valstybėse: Metams — $6.00; Pusei Metui — $3.50; Trims Mėnesiams — $2.00; Vienam Mėnesiui — .75c. Kitose valstybėse prenumerata: Metams — $7.00; Pusei Metui — $4.00. Pavienis numeris — 2c.

* * *

Bendradarbiams ir korespondentams raštų negražina, jei neprašoma tai padaryti ir neprisiunčiama tam tikslui pašto ženklų. Redakcija pasilaiko sau teisę taisyti ir trumpinti visus prisiųstus raštus ir ypač korespondencijas sulig savo nuožiūros. Korespondentų prašo rašyti trumpai ir aiškiai (jei galima rašomąja mašinėle), paliekant didelius tarpus pataisymams, vengiant polemikos ar asmeniškumų. Pasenusios korespondencijos laikraštin nededamos.

— o —

Skelbimų kainos prisiunčiamos pareikalavus.
Entered as Second-Class Matter March 31, 1916, at Chicago, Illinois Under the Act of March 3, 1879.

"Liaudies Seimo" Rinkimai

Būsimąjį sekmadienį, liepos 14 d., kaip skelbia iš Kauno atėjęs pranešimas, bus "liaudies seimo rinkimai" Lietuvoje.

Jau keliais atvejais mūsų buvo rašyta, kad tais "rinkimais" bus reiškiama ne Lietuvos liaudies, ne mūsų tautos, bet Sovietų Rusijos diktatoriaus valia.

Lietuvių komunistų laikraščių redaktoriai iš kailio neriasi, norėdami įrodyti, kad tie rinkimai būsią demokratiški. Bet savo klaidinamiems skaitytojams jie nepasako, kad "rinkimai" bus diriguojami iš Maskvos, kad pravestas sovietiškas rinkimų įstatymas, kad bus tik komunistų partijos kandidatų sąrašas, kad kitoms partijoms yra draudžiama veikti ir savo kandidatus statyti ir, be to, kad kandidatai į "liaudies seimo" atstovus yra statomi tik tos partijos, kuri savo laiku buvo uždaryta, nes aiškiai veikė prieš Lietuvos valstybę, norėdama pražudyti jos laisvę ir nepriklausomybę.

Mūsiškių komunistų laikraščių redaktoriams tie visi čia sumineti faktai, žinoma, nerūpi, nes jie patys yra parsidavę Sovietų Rusijai ir visą laiką dirbo tik jos naudai. Lietuva ir jos laisvė jiems nerūpi.

Tais laikais, kuomet buvo skelbiama Lietuvos nepriklausomybė ir kuomet garbingoji kariuomenė ją gynė, lietuviškieji bolševikai, Kapsuko ir kitų vadovaujami, kovojo už Rusijos nedalimumą, net ginklu mėgino pasmaugti pačių žmonių valia įsteigtą valstybę. Tas žygis Kapsuko "armijai" nepavyko, tačiau savo išdaviškiško tikslo neatsisakyta: bolševikai visą laiką dirbo už likvidavimą nepriklausomybės ir Lietuvos prijungimą prie Sovietų Rusijos.

Tam pačiam tikslui dirbo ir Amerikoj gyveną Maskvos bernai — Prūseikos, Bimbos, Mizarai, Andruliai ir kiti. Už tat jie šiandien ir džiaugiasi, kad jų ilgų metų darbo tikslas yra atsiektas, kad raudonarmiečių okupuotoji Lietuva greitu tempu yra vedama prie sujungimo su Sovietų Rusija.

Sekmadienį būsimais "rinkimais" komunistų redaktoriai ypač džiaugiasi, nes jie mano, kad bus jau paskutinis aktas, padedąs tašką jų ilgamečių troškimų realizavimui.

Bet mūsų tauta iš Maskvos diriguojamų rinkimų nepripažins. Nepripažins ir "liaudies seimo" darbų. Nepripažins jų ir pasaulis, nes jis žino, kokiomis sąlygomis buvo pravesti rinkimai ir koks jų buvo tikslas.

Santykius Su Vatikanu Nutraukus

"Lietuva atsisakė nuo konkordato su Vatikanu" — taip praneša iš Kauno Eltos komunikatas.

Netiesa!

Ne Lietuva atsisako nuo tų santykių, bet jos dabartiniai okupantai, kurie neturi teisės kalbėti nei Lietuvos nei apskritai mūsų tautos vardu.

Lietuva yra katalikiškas kraštas. Tą ir aršiausieji bolševikai negali užginčyti. Kaipo katalikiškam kraštui naturalu ir būtina palaikyti artimi santykiai su Apaštališkuoju Sostu. Jei tie santykiai nepalaikomi, reiškia einama prieš daugumos žmonių nusistatymą ir įsitikinimus, laužoma demokratiškumo dėsniai, nesiskaitoma su krašto daugumos gyventojų valia.

Tiesa, Lietuvos santykiai su Vatikanu buvo apardyti ir prie tautininkų režimo. Už tat Lietuvai padaryta nemažai skriaudos, ypač daug nukentėjo katalikiškoji visuomenė. Tautininkai tuos santykius buvo apardę, nes ir jie nesiskaitė su daugumos valia ir teisėtumu. Tačiau pastaruoju laiku, pamatę, kad nesunormavimas santykių su Apaštališkuoju Sostu kenkia valstybei, ryšiai buvo užmegsti, sutvarkyti.

Maskvos ranka tuos Lietuvos ryšius su Vatikanu ir vėl nutraukė, užduodama didelį ir skaudų smūgį ne tik Katalikų Bažnyčiai Lietuvoje, bet ir pačiai valstybei.

APŽVALGA

Geri Nutarimai

Praėjusio mėnesio pabaigoj įvykusioji Lietuvių R. K. Susivienijimo vykdomoji taryba priėmusi visą eilę gerų nutarimų, kurių tarpe paminėtini šie:

1. Skelbti naujų narių prirašinėjimo vajų, kuris prasidės šių metų rugsėjo 1, baigsis kovo 4, 1941. Platesnį vajaus planą paskelbs vajaus komisija.

2. Neatidėliojant spausdinti Susivienymo konstituciją su visais priedais ir pataisomis.

3. Pagyvinti skautų judėjimą ir naujų skyrių organizavimą.

4. "Garse" įvesti mirusių narių nekrologijos, veteranų, šimtaprocentinių Susivienymo narių šeimų (kurių visi nariai priklauso prie organizacijos) ir vaikų skyrius.

Lietuvos reikalais priimta tokio turinio rezoliucija:

"LRKSA Pildomasis Komitetas savo susirinkime birželio 25-27 dienomis Susivienymo centro ofise, 73 E. South St., Wilkes-Barre, Pa., šale savo organizacijos reikalų, plačiai svarstė paskutinių dienų įvykius Lietuvoje.

Pildomasis Komitetas Susivienymo vardu reiškia didžiausią pasipiktinimą ir griežčiausią protestą Sovietų Rusijai militare jėga sutrempusiai Lietuvos nepriklausomybę.

Pildomasis Komitetas ragina visas kuopas, visus narius ir plačiąją Amerikos lietuvių visuomenę dėtis prie ALRK Federacijos organizuojamos akcijos kovai už Lietuvos nepriklausomybės atstatymą remiant tą akciją moralėmis ir materialemis pajėgomis savanoriai apsidedant bent vieno dolerio metine auka".

Tik Jau Ne Plebiscitas

"Naujienos" rašydamos apie būsimąjį sekmadienį įvykstančius Lietuvoj "rinkimus", juos vadina plebiscitu. Jos rašo:

"Nauji seimo rinkimai Lietuvoje, Latvijoje ir Estijoje įvyks liepos 15 d. Darosi vis aiškiau, kad tai bus ne rinkimai, o plebiscitas (žmonių atsiklausimas).

"Laisvo kandidatų nominavimo nebus. Kiekvienoje rinkimų apygardoje bus tiktai vienas kandidatų sąrašas. Balsuotojai jokio pasirinkimo neturės. Jiems bus leista tiktai priimti arba atmesti pasiulytuosius kandidatus. Balsuotojai turės dėti kryžiuką ties žodžiu "Taip" ar "Ne".

"Reikia pasakyti, kad tie rinkimai bus ne dauv kuo geresni, kaip rinkimai, kurie buvo daromi pagal Smetonos konstituciją. Tautininkai irgi neleisdavo priešingoms partijoms statyti savo kandidatus.

"Bet mūsiškiai komunistai tą tvarką smerkdavo. O dabar, kuomet ji yra vykinama pagal Maskvos komisaro įsakymą, jie ją giria. Veidmainiai!"

"Rinkimai", žinoma, eis taip, kaip čia parašyta. Kaip negalima jų vadinti rinkimais, taip negalima vadinti ir plebiscitu. Prievarta, teroru daromas toksai "atsiklausimas", tai nėra plegiscitas, bet okupanto žiauri priemonė sulaužyti žmonių valią ir primesti savo tvarką.

Tai Ne Rinkimai

"Vienybė" rašo: "Iki šiol kiek mums žinoma, visose tose trijose Baltijos valstybėse yra tik viena partija — komunistų partija, kuri dar turi ir "jaunųjų komunistų partiją". Tie rinkimai, aišku, bus vienpusiški ir todėl jų negalima laikyti Lietuvos liaudies valios išreiškimu, kokios jie nori santvarkos ir vyriausybės. Mes visai neabejojame, kad jeigu Lietuvos žmonėms būtų duota pilna laisvė pasireikšti dėl santvarkos ir valdžios, tai ji pasirinktų nekomunistinę santvarką".

O už Spintos... Geležinis Vilkas

Kur yra Poškos žodyno rankraštis? Eskimiškos slidės, kuriomis lietuviai veždavo užmuštą briedį. Reportažas iš L. M. Dr-jos muziejaus

— Kur dabar yra Dionyzo Poškos žodynas?

— Poškos žodyno rankraštis yra Vilniuje L. Mokslo Dr-jos muziejuje, antrame aukšte, ant lango. Pirmas pageltęs storo tomo lapas krinta išplyšęs.

— Kodėl jo lapas krinta ir kodėl ant lango?

— Į tą klausimą sunkiau atsakyti. Pirma pasivaikščiokime po patį muziejų, gal atsiras ir daugiau klausimų.

Pirmame aukšte po kairės patenkame į vienintėlį aptvarkytą liaudies skyrių: Rytų Lietuvos dievukai, muzikos instrumentai, išpiaustytos varpstės, tautiški drabužiai, stalčiuose uždaryti, nemato dienos šviesos (kodėl?). Tai vis eksponatai buvę 1900 m. Paryžiaus pasaulinėj parodoje.

Kitas — **Dr. Basanavičiaus atminimui paskirtas kambarys.** Jame didžiojo vyro kuklaus kasdieninio gyvenimo reikmenys, fotografijos, paveikslai, kai kurie pastatyti prie sienos. O gretimame kambaryje yra juostų, surinktų jau prieš 60-70 metų, audinių pavyzdžiai, medžio raižiniai sukrauti į kupetą, neatsargių žiūrėtojų suskaldytais stiklais. Vienoje spintelėje yra dvi kviesliо gėlės. Savotiškas tai instrumentas — kūlelis juostelių, kaspinukų, papuošalų, ant trumpo kotelio su skambučiu. Įėjęs kviesliys į pirkią suskambina kvietka ir drožia oraciją, kviečia į vestuves...

Antrame aukšte randame etnografijos skyrių. Yra čia **ypatingai ražos formos slidės.** Parašas liudija, kad slidės rastos Trakų — Gardino apskričių riboje. Jomis ne tik žmogus slidinėdavęs, bet, sudėję kelias slidžių poras, guldydavo užmuštą briedį ar kitą žvėrį ir veždavo namo. Slides norėjo nupirkti švedai. Sako, tokios formos slidžių užtinkama tik pas eskimus. Kaip jos čia pateko į Lietuvą?

Čia yra minėtas žodynas. Yra Simano Daukanto rankraščių. Šoniniame kambariuke dirba bibliotekos vedėjas Razmukas. Pati **30,000 tomų biblioteka su vertingomis retomis knygomis ir lenko rankos išmušu langu irgi tame aukšte.** Razmukas išėjo iš savo kambariuko, įsisukęs į pal tą:

— Dar vis neatsigaunu. Či žiemą buvo baisiai šalta. Dr ja neturėjo pinigų, negalėj apkūrenti patalpų. Ne til eksponatai apgedo, bet i mums sveikatą atėmė. Aš 3 gulėjau tris mėnesius, pl Stukėnaitė taip pat persišl dė, — sako jis. — Niekas per žiemą algos nemokėjo nei mums, nei sargui,

Bibliotekos vedėjas savo kambarėlyje pamaži tvark rankraščius, kurių turi nema ža: Valančiaus, Poškos, be veik visa S. Daukanto biblio teka ir k.

Baigėsi laikas. Kitą kartą kada man teko būti muziejuje, sargo sesuo parodė žemutinį aukštą, — archeologiją... Vytauto palaikams sarkofagą.

— Šitas Gediminas, — rodo ji į Gedimino biustą, — buvo iš po žiemos apipelėjęs. Paėmiau kreidos ir nuprausiau. Panelė vedėja klausia, iš kur jis toks baltas pasidarė? O čia, už spintos, Geležinis Vilkas.

— Ar jis nestaugia?

— Kodėl?

— Nagi, kad už spintos...

— Čia Basanavičiaus rinkiniai iš Bulgarijos jo parsivežti. Šitokius karolius moterys ten dėvėdavo su skambančiais pinigėliais.

Iš vienos spintos išima peštynių įnagius.

— Su tokiu lenkų policininkas užmušė mano vyrą. Dveji metai, kaip našlė. Mano Birutė jau šeštų metų.

Paskui veda į gretimą drėgną kambariuką. Čia viena ant kitos sukrautos dėžės su archeologiniais radiniais, suversti į krūvą ginklai, akmeniniai kirvukai, paveikslai, "Kruglodurovo" kepurė.

Kodėl taip? Ar tokios pagarbos užsitarnavo Basanavičiaus rinkiniai?

— Bet mes neturim nė cento popieriui nusipirkti, nei vinelės, — teisinasi vedėja, — stovi naujos spintos, paruoštos tautiniams drabužiams sukabinti, tik, žinoma, už spintas neatsilyginta ir neturime drobės iškloti jome, dėl to nepakabiname drabužių. Tik paskutinėmis dienomis po didžiausių pastangų gavome kuklią sumą iš Kultūros Reikalų D-to. Kaip tik laiku atėjo pagalba, nes mums darbininkams, niekas jau nė į kreditą nebedavė duonos. (XX) **P. A.**

REMKITE, PLATINKITE KATALIKIŠKĄ SPAUDĄ.

Po Svietą Pasižvalgius

"MUDU SU KARALIUM TAIP PAT ESAME SOCIALISTAI....."

Kaip švedų socialistai pirko karaliui lovą.

Sako, kad vienas iš didžiausių visame pasaulyje demokratų yra dabartinis Švedijos karalius Gustavas. Geraširdžiai švedai net tvirtina, kad jeigu būtų reikalas Švedijoje pakeisti santvarką, tai pirmasis Švedijos respublikos prezidentas būtų.... karalius Gustavas.

Apie karalių Gustavą ir jo demokratiškumą yra sukurta visa eilė anekdotų.

Dar prieškariniais laikais karalius Gustavas dažnai vykdavo į Vakarų ar Pietų Europą pasirungti su tenykščiais tenisininkais. Atsitikdavo dažnai, kad Švedija jau miegodavo, kai karalius Gustavas atkakliai rungdavosi su prancūzų, ar kuriais kitais tenisininkais. Karalius Gustavas tenisininkas tikrai geras, todėl dažnai "užduodavo garo" net ir jauniems vyrukams. Apie tokius įvykius telegramų agentūros tuojau pranešdavo pasauliui, tačiau atsitikdavo ir taip, kad karalius aplenkdavo visas telegramų agentūras. Sugrįžęs į viešbutį, jis tuojau užsakydavo pasikalbėjimą su Švedija, iš miego prikeldavo ministerį pirmininką ir jam pranešdavo, kad tokį ir tokį supliekė teniso aikštėje, o paskui, mandagiai atsiprašęs už sutrukdytą miegą, pats eidavo ilsėtis.

Kartą Nicoje stovintį karaliaus vagoną aplankė prancūzų laikraštininkai. Vagone tebuvo likęs karaliaus palydovas, kuris laikraštininkams aprodė vagoną ir sutiktė paaiškinimų. Miegamajame skyriuje laikraštininkai nustebo nepaprastai ilga karaliaus lova.

— Matai, tamsta, — aiškino karaliaus palydovas, — anksčiau, kai Švediją valdė konservatoriai, karaliui su guoliu buvo tikras vargas: karaliaus vagoną statydama, vyriausybė buvo pagaminusi per trumpą lovą. Karaliui tekdavo gulėti susirietus. Dabar pas mus socialistinė vyriausybė. Taigi šita vyriausybė nutarė, kad karaliui reikia naujos lovos. Valstybės pinigų tam reikalui ji nutarė neeikvoti, todėl ministerio pirmininko paraginti ministeriai sudėjo reikalingus pinigus ir karaliui užsakė naują ilgesnę lovą. Dabar mūsų karalius jau miega, kaip ir visi piliečiai — patogiai.

Laikraštininkai tokiu karaliaus palydovo paaiškinimu buvo nustebinti. Tai pastebėjęs, palydovas jau pro duris einančiam laikraštininkui ne be pasididžiavimo pridūrė:

— Mudu su karalium taip pat esame socialistai.

Žemaičiai sako: "Kokoujenti gegužiė kuol meižė ešplauk. Kap ožspringstonti meižiu akoutas, — nabkokoujenti" (Gegutė kukuoja tol, kol miežiai išplaukia. Kaip užspringsta miežio akuotu — nebekukuoja). Amerike lietuvių tarpe yra tokių "gegužių," kurios ištisus metus "kukuoja" ir — neužspringsta.

AR ŽINAI, KAD:

"Vyras veda moterį už rankos, o moteris vyrą už nosies" (Saulė)

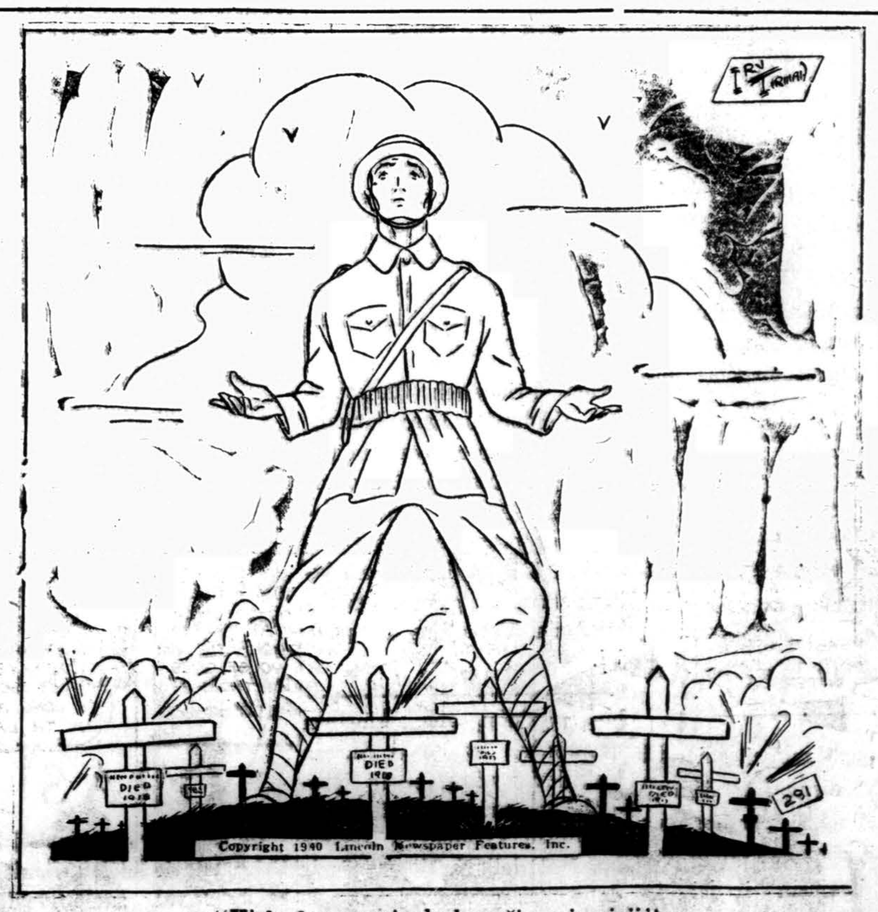

"Kiek daug nusivylę bus šie mirusieji"

Lietuviški bolševikai už Staliną atiduoda visą Lietuvą

Džiaugiasi Lietuvos Nelaisve

BROOKLYN, N. Y. — Šiomis dienomis įvyko komunistų prakalbos, kuriose norėta pasidžiaugti "išlaisvinta" Lietuva. Žmonių susirinko 375, daugiausia, (kad komunistai nesakytų, kad mažinam) galima prileisti iki 4 šimtų. Lauktas džiugesys po tokių garsinimų rezultatų nedavė, kalbėtojai nepajėgė sukelti entuziazmo, nors ir labai stengėsi, kartais pakildavo juokas, tik neaišku iš ko publiką juokėsi, ar iš kalbėtojų pozos, ar iš jų kvailų argumentų.

Zableckas Piauna Šaką, Ant Kurios Pats Sėdi.

Pirmuoju kalbėjo Vyt. Zablackas, kuris savo kalboje nelietė Lietuvos, o tik tarptautinę padėtį ir karo priežastis. Toji "padėtis" jam sunkiai įkandama. Jis pasmerkė Angliją ir Prancūziją, kaip išauginusias Hitlerį, bet nutylėjo, kad Stalinas, sudarydamas sutartį su Hitleriu, išdavė tas dvi valstybes. Išliejo tulžį Jungtinių Valstybių adresu, kam persekiojama visokie svetimi agentai.

Rusija — Gasiūnui Aukšas.

Antruoju kalbėtoju buvo J. Gasiūnas, kuris išgarbino Sovietų Rusiją ir naująją Lietuvos "vyriausybę." Kalboje pabrėžė, kad "naujoji vyriausybė atsteigė demokratiją." Ar G. skaito demokratišku vyriausybės sudarymu tai, kad Sovietų komisaras Dekanozovas tokios reikalavo? Kažką svaisčiojo, kad biednuomenei buvo uždarytos durys į mokyklas, bet gi Paleckis, Pakarklis biednuomonės žmonės, kaip gi jie išėjo mokslus? Lietuvoje prie visų vyriausybių labai stambus nuošimtis moksleivių buvo atleidžiami nuo mokslo mokesčio, net knygos duodamos dykai. Už vieną pasisakymą Gasiūnui reik atiduoti kreditą. Jis sakė: "Nieko nematau blogo, jei Sovietų Rusijos komisarai duoda patarimus Lietuvos dabartinei vyriausybei, nes tie patarimai atrodo geri." Dėkui — ir tamsuoliams pašalintas neaiškumas, kas Lietuvą valdo, nes komunistų spauda rėkia, kad į Lietuvos politinį gyvenimą "geroji" Maskva nesikiša, o dabar jau ir vienas jų vadų tą klausimą pripažįsta. Gerai, ponai, kad nusiimate kaukes.

Kalbėdamas apie Raudonąją Armiją ją labai išgyrė ir sakė, kad ji sumuš Hitlerį jo paties žemėj. Bet užmiršo pakomentuoti Raud. Armijos karą su Suomija, gal ir jam būtų pasirodę, kad netaip jau galinga toji armija.

Trūksta Lietuvių — Žydą Parsikvietė.

Trečias kalbėtojas buvo iš Lietuvos atvažiavęs kažkoks Rubin. Matusevičius (iš pavardės sunku spręsti, kokios tautybės yra, bet kalba ir akcentas aiškiai išduoda jį esant žydu). Lietuviškiems komunaciams, tur būt, jau trūksta lietuvių. Matusevičius lygino buvusią vyriausybę su dabartine. Skučas jam pabaisa, budelis, suėminėjęs politinius nusikaltėlius, žandaras, kuris visus plakė. Reikėjo pridėti, kad dar šaudė žmones, kaip Stalinas savo draugus Tuchačevskį, Putną, Jegodą ir kitus, tai Skučo paveikslas būtų buvęs aiškesnis. Bet kalbėtojas tai praleido, matyt, kad ne taip jau didelis budelis buvo, jei nieko nešaudė ir nepiovė, o gal tuos "nuopelnus" užmiršo? Povilaitis susekdavęs kiekvieną komunistinį susirinkimą, baisus kiekvienam nusikaltėliui, todėl baisus ir komunistams. Apie Raštikį pasakė, jog jis buvęs "ekskomunikuotas," kad rusams lojalus buvęs bet nutylėjo, kad Sovietai nepriėmė jo kandidatūros min. pirmininko vietai. Naująją vyriausybę blankiai apibudino, nors sakėsi, kad tik jis vienas apie ją žinąs. Paleckis esąs geras žmogus, puikus žurnalistas, tik pigius žurnalus leidęs. Jį pažinęs iš laisvamanių kuopos. Apie Mickevičių bepasakė, jog iki 1926 m. buvo tautininku, bet išstojo, nes jam Smetona nepatikęs. Jo raštai buvę varžomi, jo surinktos patarlės sunaikintos.

Kiek žinoma, Mickevičiaus raštai niekuomet nebuvo varžomi, o patarlės taip pat išleistos, bet neplatintos todėl, kad ėjo prieš dorą. Jei Matusevičius, kaip sakosi, buvo universitete, tai bibliotekoj galėjo Mickevičiaus suredaguotas patarles pasiskaityti. Apie dabartinį teisingumo ministerį pasakė, jog už simpatijas Rusijai buvo pašalintas iš teisėjų tarpo. Matusevičius net nežino, kad Pakarklis niekada nebuvo teisėju, bet prokuroro padėjėju ir iš tos vietos nebuvo pašalintas. Apie Kogano "nuopelnus" tepasakė tik jog buvęs geras

Pašto departamento sekretorius ir demokratų partijos nacionalinio komiteto pirmininkas James A. Farley. Pasklydo gandai, kad jis pasitrauks iš šiandieninių savo pareigų ir vadovaus New York Yankee basebolininkų kuopai. (Acme telephoto)

džiovos daktaras, o kiek už vizitą imdavęs, nutylėjo. Kad nieko šis iš Lietuvos atvažiavęs nelietuvis nežino, pasirodė iš to, kad buvusį prezidentą dr. Grinių pakrikštijo Jonu, kada jo vardas Kazys Beto, pridėjo, kad Grinius buvo nuverstas per savo vardines, bet Jono vardinės birželio 24 d., o Kazio kovo 4 d., gi dr. Kazys Grinius pasitraukė po gruodžio 17 d. įvykio.

Paleckis Nepaisys Katalikų — Tai Stalino Demokratija.

Paskutiniu kalbėjo Bimba, kuris savo 45 minučių kalboje bandė atsakyti į įvykusias prakalbas Maspethe. Tempė ant savo kurpaliaus ten kalbėjusių argumentus, bet atsakymas nepavyko. Daugiausiai kibo į žodžius. Apkaltino Stilsoną keiksmais, o pats visokius keiksmažodžius vartojo.

Aklai patvirtino Sovietų kaltinimus Lietuvai. Jis pasakė, jog pritariąs Lietuvos susovietinimui ir jei tai įvyks, jis prieš Staliną nusiims kepurę (lyg iki šiol su kepure prieš jį stovėjo). Paskaitęs kažkokį laišką, kuriame vienas Lietuvos lietuvis skundžiasi dėl Lietuvos padėties ir tikisi, kad Lietuva po visų įvykių susilauks šviesesnio rytojaus, Bimba į tai atsakė: "Lietuva laukė, kas dėsis pasaulyje, tad sulaukė ir nusisuko sprandą." Ar tai žodžiai patrijoto, kuris trokšta Tėvynei gero? Tai pardaviko žodžiai. Bimba už Maskvos nusišypsojimą pardavė sąžinę ir pradėjo prekiauti Lietuva. Klingą ir Jurgėlą tesugebėjo iškeikti, apšmeižti ir įvairiai išvadinti. Į "Amerikos" red. pasakymą Maspethe, kad katalikai nepripažins naujos vyriausybės, atsakė klausimu: "Ar Paleckis prašė ir prašys? Paleckis nepaisys katalikų." Kokiai gi daliai Lietuvos naujoji vyriausybė atstovaus? Lietuvoje yra apie 83 nuoš. gyventojų katalikų, o jų pripažinimas nereikalingas... Menka valdžia, kuri remsis žydais ir kitomis mažumomis. Toliau kalbėdamas išsitarė, jog Rusijos komisarai kišasi į Lietuvos valdymą, bet "nuzalatino," kad tai ne "griekas" nes komunistai esą internacionalistai, tai vieni kitiems gelbsti. Jei taip, tai ko Bimba dar dainuoja apie demokratiją, laisvą Lietuvą, jos nepriklausomybę?

Visiems aišku, jei kas nors svetimas kišasi į valstybės vidaus santvarką, toji valstybė jau nustoja savo nepriklausomumo, bet Bimbos smegenys aplaistyti komunizmo nuodais ir nepajėgia to suprasti. Savo kalbą baigė džiaugsmu, kad kunigams bus panaikintos algos ir jie turės eiti arti, pridėjo, kad naujoji vyriausybė sukiš į kalėjimus visus priešingus komunizmui. Tai Bimbos naujoji demokratiška, laisva Lietuva, kurioj lietuviai sėdės kalėjime, o visokie kitataučiai ir išsižadėję Lietuvos ir iš kalėjimų paleisti priešvalstybiniai gaivalai valdys Lietuvą.

Aukų surinkta 81 dol.; kam jos bus skiriamos, nepaaiškino. Lietuvos darbininkams

Skaitytojų Balsai.

Ar gerai padarė Pabaltės valstybės kad nesipriešino Rusijai?

Vieni rašo, kad gerai padarė tos trys valstybės, kad nesipriešino Sov. Rusijai, kada pastaroji perdavė ultimatumą Lietuvai, Latvijai ir Estijai. Kiti rašė, kad Lietuva nebūtų laimėjus, bet pralaimėjus. Na, o dabar ką laimėjo, kaip nesipriešino? Tiesa, laimėjo, bet ką? Siaubą, kruvinąjį bolševizmą. Tą tai jau laimėjo tikrai, nes ir komunistų partija legalizuota. Toliau laimėjo apie tūkstantį politinių kalinių. Bet nemanykit, kad tie kalėjimai bus tušti. Anaiptol! Jie bus sausai prigrūsti, kitų politinių kalinių, bet jau ne komunistų. Komunistai kėsinosi ant Lietuvos nepriklausomybės, dėl to ten buvo siunčiami. Bet dabar į tuos kalėjimus bus siunčiami tie, kurie ką nors prasitars prieš kruviną-jį Staliną ir kitus komisarus; kas sekmadienį neis dirbti, o pirmadienį nenorės dykauti; k a s pasipriešins bezbožninkų organizacijai; kas nenorės dirbti kolhozuose ir t.t. Taigi, tie Lietuvos kalėjimai tuojau bus perpildyti.

Ateina žinios, kad buvusio prez. Smetonos paveikslai naikinami. Gerai, bet tų paveikslų vietoj bus pakarti kiti, kriminalisto Stalino, sifilitiko Lenino ir kitų kraugerių paveikslai. Kaip matosi, valdžia bus ne demokratinė, kaip pirma buvo, bet grynai komunistinė.

Mes, lietuviai amerikiečiai, išpirkom Paskolos Bonų už apie 2 milijonus dol. Komunistai šaukė: "Lietuvai nei cento!" Na, o dabar naudosis amerikiečių doleriais. Jei jau valdžia buvo negera, tegul būna ir doleriai negeri.

Ot, tau mažųjų tautų užtarytojai! Ot, taikos šalininkai! Kurie smerkė karus, dabar parodė savo veidą. Pasirodė, kad komunistai yra agresoriai, nes į Lietuvą neprašyti atpyškėjo su tankais, orlaiviais ir kitais pabūklais. Taigi, nuo maro, bado, ugnies, karo ir bolševizmo, apsaugok Viešpatie.

Bet, da ne viskas. Dabar Lietuvoje prasidės valymas. Mat, kur tik būna perversmas, tuojau būna revoliucija, o ši visuomet būna kruvina. Taigi, neužilgo Lietuva bus sukruvinta purvinų bolševikų. Dabar bus gera proga grįžt lietuviškiems komunistams į komunistinę tėvynę, proga siurboms, Bimboms, Prūseikoms, Šolomskams ir kitiems Lietuvos atmatoms. O jei norės čionai būti, turės būti atsargūs, nes Dėdė Samas turi šnairą akį ant jų.

Na, grįžkim prie armijos. Jei armijos šių trijų valstybių negalėjo, ar nenorėjo, pasipriešinti, tai kam jos buvo reikalingos per 21 metus, Tvarką palaikyt būt galėjus ir paprasta milicija; dabartės tų trijų valstybių armijos neturi jokios vertės. Visur dabar vyrauja raudonoji armija. Išeina taip: buvo užpulta šalis, bet tos šalies armija negavo progos nei vieno šūvio išaut, t. y. buvo armija, bet šaut negavo. Kitaip tariant, negalėjo mirti už tėvynę; n buvo progos, (nei viršininkai nedavė įsakymo: gint tėvynės.

Kaip ten nebūtų, bet Lietuvoj nebus gero, nors komunistai visaip giria dabartinę jos valdžią. Neužilgo pamatysim, kad mūsų Lietuvoje, bus vienas didelis dvaras, visi lietuviai kumečiai. Dvaro užvaizda bus ne su bizūnu, bet su revolveriu. Baisu pamislyti!

A. P.

25,000 Metų Maisto Jūros Vandeny

Jūros vandeny esama atskiesta daug vertingų medžiagų — anglies hidratų ir proteino. Viename kubiniame metre vandens yra 3,9 gr. anglies hidratų ir 1,5 gr. proteino. Danų chemiko, tyrinėjusio Atlanto vandenyną įvairiose vietose, prof. Augusto Krogo pripažinimu, proteino ir anglies hidratų turio Atlante esą taip daug, kad jame plaukioja 20,000 pasaulio javų derliaus maisto vertė. Ir mėsos bei bulvių kiekis, kurs skystame pavidale yra vandenyne, 25,000 metų galėtų išmaitinti viso žemės skritulio gyventojus.

Skaitykite Ir Platinkite Sekančius Mūsų Katalikiškus Laikraščius:

"DRAUGAS" — vienintėlis Amerikos lietuvių katalikų dienraštis. Metams $6.00. 2334 South Oakley Ave., Chicago, Ill.

"LAIVAS" — tikybinis savaitraštis. Metams $2.00. 2334 So. Oakley Ave., Chicago, Illinois.

"DARBININKAS" — Šv. Juozapo Darbininkų Sąjungos organas, išeina du kartu savaitėje. Metams $4.00. 366 West Broadway, So. Boston, Mass.

"AMERIKA" — savaitraštis. Metams $2.. 423 Grand Street., Brooklyn, New York.

"GARSAS" — A.L.K. Susivienijimo organas. Metams $2.00. 73 East South St., Wilkes-Barre, Pa.

"MOTERŲ DIRVA" — A.L.R.K. Moterų Sąjungos organas. Metams $2.00. 2317 So. Hoyne Ave., Chicago, Illinois.

"STUDENTŲ ŽODIS" — A.L.K. Studentų ir Profesionalų žurnalas. Jame bendradarbiauja visos geriausios Amerikos pajėgos. Metams $2.00. Marianapolis College, Thompson, Conn.

"VYTIS" — lietuvių Vyčių organizacijos mėnesinis žurnalas. Metams $2.00. 4736 South Wood Street, Chicago, Illinois.

"MUZIKOS ŽINIOS" — mėnesinis muzikos žurnalas. Leidžia Vargonininkų Sąjunga. Metams $1.50. 1850 Wabansia Avenue, Chicago, Ill.

"LIETUVIŲ ŽINIOS" — savaitraštis. Leidžia Lietuvių R. K. Literatūros Draugija. Metams $1.50. 6802 Superior Ave., Cleveland, Ohio.

Atsiminimai Iš Bolševikų Nelaisvės

Rašo kun. V. Grašis

(Tęsinys)

Pogoste.

Už dviejų mylių nuo Oršos randasi katalikiški kaimai: Lamačin, Železniaki, Zajcevo ir Pogost, juose gyventojų yra apie 1,500 žmonių.

Čia seniau būta jezuitų filijos, kurių rūpesčiu šitie valstiečiai buvo atversti į katalikų tikėjimą. Iš šalies žiūrint, ši apylinkė atrodė lig kokia katalikiška salelė, pravoslavų jūroje.

Caro laikais, išvarius jezuitus, sugriauta Pogosto bažnytėlė. Paskui buvo atidarę čia cerkvinę mokyklą, bet katalikai vaikų neleido; todėl įtaisė valdišką ir leido kunigui dėstyti tikybą. Vaikų — mokinių susirinkdavo apie 100, iš jų pravoslavų būdavo 3—5. Vienok šventikas dėstydavo tikybą ir taip mažam skaičiui. Mokykloje buvo dvi klasi: viena didesnė, kita mažesnė. Šventikas pareiškė, kad jo pamokos turi būti didesnėje klasėje; todėl jam atvažiavus, katalikai turėdavo išeiti į karidorių ir mažąją klasę. Tas pykino vaikus, kurie ėmė jį pravardžiuoti "kudlium." Išgirdęs tai šventikas kirto vienam berniokui veidan, kad net iš nosies tiško kraujas.

Šventikas, norėdamas išsisukti, apskundė gubernatoriui, kad katalikai mokiniai, matomai, pakurstyti kunigo, jį įžeidė. Pravesti tardymą atvažiavo keli aukšti valdininkai, bet sužinoję, kad šventikas sukruvino bernioką, pripažino jo elgesį netaktingu ir uždraudė čia dėstyti tikybą. Tokiu būdu pavojus pravoslavijos buvo prašalintas.

Aš jiems sakiau pamokslus ir dėsčiau tikybą jų, bielarusų, kalba. Liepiau vaikams atmintinai išmokti giesmę: "O moj Bože vieru Tabie." Vienas mokinių pranešė, kad ir jo senelė mokanti šitą giesmę, nes kada ji buvus dar maža, tada, eidami aplink bažnyčią, ją giedodavę. Taigi pasirodė, kad ir jezuitų vartota pamaldose bielarusų kalba.

Mano vikaras, lenkas, iš pradžių nenorėjo bielarusų kalbos vartoti, bet po neilgam laikui įsitikino kad reikalinga. Vieną šventadienį, grįždamas nuo ligonio, sutiko einančius iš bažnyčios pogostiečius. Nustebęs paklausė, kodėl jie eina namo tuomet, kai bažnyčioje sakomas pamokslas. Šie atsakė, kad jie Mišių tai išklausę, o lenkiško pamokslo vis viena nesupranta. Po to ir kun. vikaras mokino juos bielarusiškai (gudiškai).

Laike karo pabėgėliai iš Lenkijos prikalbėjo pogostiečius, kad jie reikalautų pamokslų ir katekizacijos lenkų kalba. Kad sužinojus daugumos nusistatymą, sušaukiau visuotiną susirinkimą. Išėjo moteriškė, laikydama mažą vaiką ant savo rankų, o kitą kiek didesnį vesdama su savim ir pasakė: "Kas nori lenkiškų pamokslų, tai tevažiuoja Varšavon, o mums gera taip, kaip dabar yra." Po jos atsiliepė žilas senis: "Del manęs tai lenkiškus pamokslus sakyti tiek pat reiškia, ką ir berti žirnius į sieną." Dauguma susirinkusiųjų jiems pritarė, už tai ir pavojus lenkinimo liko pašalintas.

Anuo laiku pasisekė ganą lengvai įtaisyti koplyčią. Tam tikslui vietinis dvarininkas paaukojo namą. Jis pasakė: "Prie dabartinės netvarkos aš tuo namu naudotis negaliu; jeigu galės pogostiečiai, tai tepasiima." Man apie tai pranešus, jie nedvejodami, atsakė: "Pasiimsime," ir ištikro pasiėmė. Iš anksto slaptai apžiūrėję, nuvažiavo 150 vyrų ir ėmė namą ardyti. Vietiniai gyventojai norėjo neduoti, bet kol jų daugiau susirinko, tai namas jau buvo išardytas, ant vežimų sukrautas ir važiavo Pogostan.

Kilus revoliucijai, prie šitos koplyčios nuolat apsigyveno kunigas vikaras, kuris kiek galėdamas gynė parapijiečius nuo bedieviškojo bolševizmo.

Vieną dieną iš Oršos atvažiavo agitatorius ir sušaukęs mitingą ėmė girti komunizmą. Išklausę jo prakalbos, ūkininkai paklausė: "Kodėl taip sunkios rekvizicijos ir kodėl persekiojamas tikėjimas." Jo atsakymai klausytojų nepatenkino ir kilo triukšmas. Šiek tiek nutilus vyrams, kalbėtojas kreipėsi į moteris, įrodinėdamas, kad komunizmas suteiksiąs joms didelį palengvinimą, nes paliuosuosiąs nuo vaikų auklėjimo, ir karštai ragino atiduoti vaikus į prieglaudas. Šios atsakė, kaip jų motinos jas užgudė, taip ir jos pačios savo vaikus užsiauginsią, nes tą vargą skaitą sau šventa pareiga. "Tamsta esi žydas, tad pirmiaus prikalbėk Oršos žydelkas, kad jos atiduotų jums savo vaikus, tada mes prisižiūrėsime: jeigu patiks, tai gal ir sutiksime, o dabar apie tai ir kalbėti nenorime."

Agitatorius matydamas, kad vyresniųjų neprikalbins, pareikalavo, kad atskirai susirinktų jaunimas. Į tai vyrai atsakė: "Visus sveikus vyrus sumobilizavote į savo raudonąją armiją, tai jų čia nėra."

Po tokio atsakymo mitingas baigėsi. Agitatorius paprašė moteris valgyti. "Karves surekvizavote, mes neturime pieno savo vaikams, tad nieko negalime duoti," atsakė. "Vyrai kinkykite arklius!" pareikalavo jis. Šie tik sudejavo: "Visus geresnius arklius atėmėte, neturime kuo vežti." — Aš užmokėsiu," jau švelniu balsu prašė. "Kad galėtume, mes tokį poną ir be pinigų vežtume, bet nelaimė, kad negalime," buvo paskutinis atsakymas. Taigi prisiėjo agitatoriui pėsčiam grįžti Oršon.

Į mokyklą liko paskirtas mokytojas, karštas komunistas, kuris pradėjo varyti atvirai prieštikybinę agitaciją. Tada pogostiečiai susitarė jam nieko valgomųjų daiktų neduoti ir neparduoti ir tuo būdu privertė greitu laiku iš čia išsikraustyti.

Kilus karui su lenkais, kada jų frontas prisiartino prie Berezinos upės, taigi tik 100 kilometrų nuo Oršos, tada čeka nutarė lenkų įkaitus, t. y. žymesnius Oršos katalikus, uždaryti kalėjiman. Nenorėdamas pasiduoti tokiam neteisingam nutarimui, aš išvažiavau iš Oršos ir apsigyvenau Pogoste. Čia parapijiečiai mane ir kunigą vikarą aprengė pasauliniais rūbais, patarė nesiskusti ir nevaikščioti į koplyčią. Jie turėjo viltį mus išsaugoti.

Tačiau kunigas vikaras neužilgo buvo suimtas. Atsitiko taip: aprūpinęs šv. sakramentais ligonį, grįžo į savo butą ir persirėdė. Staiga pas jį įėjo keli bolševikai, pamatę prieš save stovintį jauną, ūkininko rūbais apsivilkusį, vyrą, pabė žmonių ir norėjo pasipriešinti, bet kunigas aiškino, kad tuom jie užsitrauks ant savęs nelaimę, o savo tikslo neatsieks.

Išvežant kunigą lydėjo didelė minia žmonių: dauguma verkė.

(Bus daugiau.)

Anglijos karalienės Elzbietos brolėnai ir seserėnai iš Anglijos karo laikui jų saugumui prisiunčiami į Kanadą. (Acme telephoto)

Knyga — kultūros pagrindas: be jos žmogus — ne žmogus. **J. Rockefeller**

Kiekvieno kataliko yra priedermė skaityti vien katalikiškus laikraščius.

LIETUVIS ADVOKATAS
CHARLES E. ZEKAS
ATTORNEY AT LAW
Mieste Ofisas:
11 South La Salle Street
Suiite 1701 Tel. Randolph 0331
Naujas namų adresas:
7019 So. Artesian Ave.
Tel. Hemlock 1940

LIETUVIAI DAKTARAI
Telefonas: Hemlock 5849
DR. PETER T. BRAZIS
GYDYTOJAS IR CHIRURGAS
6757 So. Western Ave.
Ofiso Valandos:
Po piet — 1 iki 3; Vakarais 7 iki 9
Sekmadieniais sulyg sutarties

DR. P. ATKOČIŪNAS
DANTISTAS
1446 So. 49th Ct., Cicero, Ill.
Antradieniais, Ketvirtadieniais ir Penktadieniais
Valandos: 10-12 ryte, 2-6, 7-9 P. M.
3147 S. Halsted St., Chicago
Pirmadieniais, Trečiadieniais ir Šeštadieniais
Valandos: 5 — 8 popiet, 1—4 ir 6:30—8:30 vakare

Telefonas CANal 7329
DR. PETER J. BARTKUS
GYDYTOJAS IR CHIRURGAS
2202 West Cermak Road
OFISO VALANDOS: 2-4 ir 7-9 ir pagal sutartį.
Sekmadiesiais taipgi pagal sutartį.
Res. telefonas SEEley 0434.

Tel. Cicero 1484
DR. S. R. PALUTSIS
GYDYTOJAS IR CHIRURGAS
Kamp. 15th Cat. ir 49th Ct.
OFISO VALANDOS:
Nuo 2 iki 4 popiet ir 7 iki 9 vak. ir pagal sutartį.
Res. 1625 So. 50th Avenue
Tel. Cicero 1484

DR. A. JENKINS
(Lietuvis)
GYDYTOJAS IR CHIRURGAS
2500 West 63rd Street
OFISO VALANDOS:
Nuo 1—4 ir nuo 7—9 vakare
Taipgi pagal sutartį.
Ofiso telefonas PROspect 6737
Namų telefonas VIRginia 2421

NAUJAS APARATAS AKINIAMS PRITAIKINT

Budriko Rakando Krautuvėse rasite patyrusį akių daktarą (optometristą), kuris pritaikins jums akinius. Teisingas ir geras patarnavimas. Akių egzaminavimas dykai.

1941 Metų Radios iškrautos ant parodos. $95,000 vertės gerų rakandų stakas. Elektrikinės Ledaunės, Pečiai, Karpetos. Teisingos Kainos.

Lengvi Išmokėjimai.

Dėl teisingo radio patarnavimo šaukite: YARds 3088.

JOSEPH F. BUDRIK FURNITURE HOUSE
3409-11 ir 3417-21 South Halsted Street

BUDRIKO PROGRAMAI:
WCFL — 970 kil. Sekmadienio vakare 9 val.
WHFC — 1420 kil., Ketvirtadienio vak. 7 val.

LIETUVIAI DAKTARAI
Tel. YARds 3146
VALANDOS: Nuo 11 iki 12, 2 iki 4 ir 7 iki 9
Pirmadieniais: 2 iki 4 ir 7 iki 9
Šeštadieniais: 11 iki 12
DR. V. A. ŠIMKUS
GYDYTOJAS IR CHIRURGAS
Taipgi akinius pritaikau.
3343 S. Halsted Street

Tel. CANal 5969
DR. WALTER PHILLIPS
GYDYTOJAS IR CHIRURGAS
2155 West Cermak Road
OFISO VALANDOS
1 — 4 ir 6:30 — 8:30 vakare
ir pagal sutartį.

DR. F. C. WINSKUNAS
PHYSICIAN AND SURGEON
2158 West Cermak Road
Ofiso tel. CANal 2345
Ofiso Val.: 2—4 ir 7—9
2305 So. Leavitt St.
Res. tel. CANal 0402

DR. V. E. SIEDLINSKI
DANTISTAS
4143 South Archer Avenue
Telefonas LAFayette 3650
Antradieniais, Ketvirtadieniais ir Penktadieniais.
4631 So. Ashland Ave.
Tel. YARds 0994.
Pirmadieniais, Trečiadieniais ir Šeštadieniais.

DR. CHARLES SEGAL
GYDYTOJAS IR CHIRURGAS
4729 So. Ashland Ave.
(2-tros lubos)
Tel. MIDway 2880 Chicago, Ill.
OFISO VALANDOS:
Nuo 10 iki 12 val. ryto, nuo 2 iki 6 val. popiet ir nuo 7 iki 8:30 val. vak.
Sekmad. nuo 10 iki 12 val. ryto.

DR. MAURICE KAHN
GYDYTOJAS IR CHIRURGAS
4631 So. Ashland Avenue
Tel. YARds 0994
Rez. tel. PLAza 3200
VALANDOS:
Nuo 10-12 v. ryto; 2-3 ir 7-8 v. vak.
Nedėliomis nuo 10 iki 12 val. diena

Tel. YARds 5557
DR. FRANK C. KWINN
(Kviecinskas)
GYDYTOJAS IR CHIRURGAS
1651 West 47th Street
OFISO VALANDOS:
2—4 ir 7—8:30 v. vakare
ir pagal sutartį.

DR. P. J. BEINAR
(Beinarauskas)
GYDYTOJAS IR CHIRURGAS
6900 So. Halsted Street
TELEFONAI:
Ofiso — WENtworth 1612.
Res. — YARds 3955.
OFISO VALANDOS:
2 iki 4 popiet. 7 iki 9 vakare.
Trečiadieniais ir Sekmadieniais pagal sutartį.

Tel. YARds 2246
DR. C. VEZELIS
DANTISTAS
4645 So. Ashland Ave.
arti 47th Street
val.: nuo 9 val. ryto iki 8 val. vak.
Seredoj pagal sutartį.

AMERIKOS LIETUVIŲ DAKTARŲ DRAUGIJOS NARIAI

Res. 6958 So. Talman Ave.
Res. Tel. GROvehill 0617
Office tel. HEMlock 4848
DR. J. J. SIMONAITIS
GYDYTOJAS IR CHIRURGAS
Val.: 2—4 ir 7—9 vak.
Ketvirtad. ir Nedėliomis susitarus.
2423 W. Marquette Road

DR. STRIKOL'IS
PHYSICIAN AND SURGEON
4645 So. Ashland Avenue
OFISO VALANDOS:
Nuo 2 iki 4 ir nuo 6 iki 8 val. vak.
Nedėliomis pagal sutartį.
Office tel. YARds 4787
Namų tel. PROspect 1930

Tel. CANal 6122
DR. BIEŽIS
GYDYTOJAS IR CHIRURGAS
2201 W. Cermak Road
Valandos: 1—3 popiet ir 7—8 v. v.
REZIDENCIJA:
6631 S. California Ave.
Tel. REPublic 7868

Office Phone Res. and Office
PROspect 1028 2359 S. Leavitt St.
Val.: 2-4 pp. ir 7-9 vak., Canal 0706
DR. J. J. KOWAR
(Kowarskas)
GYDYTOJAS IR CHIRURGAS
2403 W. 63rd St., Chicago
Trečiadieniais ir Sekmadieniais pagal sutartį.

Tel. YARds 5921.
Res.: KENwood 5107.
DR. A. J. BERTASH
GYDYTOJAS IR CHIRURGAS
Ofiso val.: nuo 1-3; nuo 6:30-8:30
756 West 35th Street

Ofiso tel. VIRginia 0036
Rezidencijos tel.: BEVerly 8244
DR. T. DUNDULIS
GYDYTOJAS IR CHIRURGAS
4157 Archer Avenue
Ofiso val.: 1—3 ir 6—8:30 P. M.
Nedėliomis pagal sutartį.

Tel. CANal 0257
Rez. tel.: PROspect 6659
DR. P. Z. ZALATORIS
GYDYTOJAS IR CHIRURGAS
1821 So. Halsted Street
Rezidencija: 6600 So. Artesian Ave.
VALANDOS: 11 v. ryto iki 3 popiet
6 iki 9 val. vakare.

HEALTHY, WEALTHY AND WISE!

DUODAME
PASKOLAS
ANT NAMŲ
Dėl Pirkimo — Pataisymo
Ar Seno Morgičio Atmokėjimo
Ciceroj, Chicagoj ir Apylinkėse
SAVE BY MAIL
ST. ANTHONY'S TAUPYKIT PER PAŠTĄ
BUILDING & LOAN ASSOCIATION
1500 South 49th Court, Cicero
Tel. CICero 412 Jos. F. Gribauskas, Sec.
Val.: Pirm., Ketvir., Šeštad. 9 iki 8 v. v.; Antr., Trečiad. 9 iki 5 pp.
DABAR MOKAME $3\frac{1}{2}\%$ UŽ PADĖTUS PINIGUS
KIEKVIENO TAUPYTOJO TAUPINIAI APDRAUSTI IKI $5,000.
per Federal Savings and Loan Insurance Corp., Washington, D. C.

27

IŠ TĖVŲ KRAŠTO

PER 20 METŲ SURINKTAS VERTINGAS MUZIEJINIS TURTAS

Kėdainiai. — Kėdainių ap. savivaldybė eksponatus muziejui pradėjo rinkti 1920 m., tačiau pats muziejus oficialiai buvo įsteigtas 1924 m. Prie šio darbo daugiausia prisidėjo savivaldybininkas Vl. Rybelis.

Pradžioje surinkti eksponatai tilpo nedidelėje spintoje. 1932 m. iš M. Horodeckio, Sodeikių dv., Šiluvos v., buvo atpirktas žymus skaičius jo paties iškastų archeologinių iškasenų ir nemaža etnografinių ir gamtos eksponatų. 1933 m. buvo pasikeista eksponatais su Vytauto D. Universiteto zoologijos kabinetu, gaunant 20 paukščių ir žinduolių iškamšų. Tuo metu muziejus jau tilpo 3 kambariuose su atskiru sandėliu ir turėjo pagamintus reikalingus baldus ir įrengimus.

Iki 1937 m. muziejų laikė pati apskr. savivaldybė, bet vėliau jį perėmė savo žinion įsteigta Kėdainių kraštotyros draugija, kuri deda visas pastangas ne tik muziejų išlaikyti, bet dar papildyti naujais eksponatais. Šiuo metu jaučiamas didesnis visuomenės muziejumi susidomėjimas ir padidėjęs lankytojų skaičius.

Muziejus suskirstytas skyriais, kuriuose yra toks eksponatų skaičius: 1) archeologijos — 814; 2) numizmatikos — 901; 3) istorijos — 345; 4) etnografijos — 378; 5) geologijos — 80 ir 6) gamtos — 50.

Tarp vertingesnių senienų paminėtini akmens amžiaus visų laikotarpių radiniai. Taip pat daug vertingų senienų žalvario ir geležies amžių. 1939 m. geležinius šarvus muziejui dovanojo gr. N. Totlebenas, gyv. Vilainių dv., Kėdainių val.; spėjama, kad šie šarvai yra kunigaikščių Radvilų. Yra įvairių šarvų dalių ir apykaklė, kurie būk esą iš Žalgirio mūšio laikų.

Šiaip iš įdomesnių kitų senų daiktų yra: 1831 m. sukilimo dalyvių pistoletas, 1863 m. sukilimo dalyvių 3 šautuvai, grafo Čapskio portretas ir jo laiškas, turįs ryšių su tuo sukilimu. 1939 m. iš G. Babelio vedėjo yra įgytas 1831 m. ir 1863 m. sukilimo dalyvių ginklų rinkinys, kuriame 4 kaltiniai kalavijai. Be to, muziejuje randasi nemažas skaičius vertingų senų knygų ir rankraščių: rašytojos Žemaitės laiškas, rašytojos Ožeškienės laiškas, Zigmanto III Lietuvos statutas ir kt.

Etnografijos skyriuje yra tokie vertingesni eksponatai: medinis dviratis, medinė siuvamoji mašina, medinis laikrodis, paveikslai — bareljefai ir garsaus kaimo dievdirbio Vinco Svirskio medinės kryžių statulos ir kt.

Muziejaus išlaikymą palengvina apskr. savivaldybė, duodama nemokamai patalpas. Taip pat gaunama parama ir iš Švietimo Ministerijos.

Tenka pridurti, kad Kėdainių muziejus su vertingais savo eksponatais kiek platesnei visuomenei iki šiol mažai tebuvo žinomas. Dažnai atvykusios ekskursijos nustemba išgirdusios, kad čia yra nemenkas muziejus, kurio lankymo visai nebuvo numačiusios. Mat, šis muziejus kiek plačiau niekur nebuvo paminėtas.

Vaikų Žaidimas – 100,000 Lt. Nuostolių

Šiauliai. — Švambario ūkyje, Lygumų v., Daušiškių kaime, vaikai bežaisdami padegė šiaudų krūvą, esančią netoli tvartų. Esant gana sausai dienai ir dideliam vėjui, šiaudai greitai įsiliepsnojo ir uždegė tvartus. Tvartai pradėjo degti iš durų pusės, tai esanti viduje gyvuliai: 6 arkliai, 3 karvės, apie 20 kiaulių ir 50 vištų nebuvo galima išgelbėti, visi sudegė drauge. Iš tvarto ugnis persimetė į gyvenamą namą, svirną ir daržines ir viskas sudegė iki pamatų. Nuostoliai siekia iki 60,000 litų. Visas turtas ir trobesiai neapdrausti, nes ūkin. Švambarys gyveno gan pasiturinčiai, pavyzdingai, nesitikėdamas tokios nelaimės.

Iš ūkin. Švambario degančių trobesių ugnis persimetė į kaimyno Škikūno gyvenamą namą, tvartą ir daržinę ir tie visai sudegė. Ūkin. Škikūno drauge sudegė ir 6340 litų, kuriuos jis laikė namuose paprastoje medinėje spintoje. Čia gaisras padarė apie 30,000 litų nuostolių.

Iš ūkin. Škikūno ugnis persimetė į Čepaičio gyv. namą ir Rolienės tvartą ir tie visai sudegė. Iš viso nelaimingas vaikučių darbas padarė apie 100,000 litų nuostolių, nes be trobesių sudegė buvęs trobesiuose inventorius ir daug gyvulių. Dabar visi rūpinasi naujomis statybomis.

Laukia Vasarotojų

Ignalina. — Išaušus pavasariui, Ignalinos ežerai pilni laivelių ir baidarių. Dabar juosius mėgina patys ignaliniečiai, o vėliau mielai perleis mieliesiems sveteliams, kurių Ignalina tikisi daug susilaukti, nes gražesnių vietų už Ignaliną sunku kitur rasti.

Pragaištinga Perkūnija

Pabradė. — Šio mėn. 15 d. pavakarėje perkūnija Pabradėje pataikė net į keturias vietas: į du privačius namus, kur apgadino radijo aparatus, į darbo stovyklos elektros laidus ir radijatorius ir į paštą.

— Neseniai degė pušynas, priklausantis Pabradės urėdijai. Išdegė apie 25 ha. miško.

Juokai yra vargšų prabanga. Dideli žmonės jų neišgali.

Jerrold

Pašventino Bažnyčiai Pamatus

SUBAČIUS. — Panevėžio vyskupas savo kanon. vizitacijos proga aplankė Subačiaus stoties miestelį ir čia pašventino naujai statomos bažnyčios pamatus. Subatėnai dar šiemet yra pasiryžę naują bažnytėlę pastatyti.

Prieš kurį laiką buvo susirūpinta Subačiaus st. miesteliui duoti naujas vardas. Kaž kodėl tas klausimas liko padėtas į archyvą? Reikėtų padėtą klausimą toliau judinti ir miestelį "perkrikštyti".

ĮVAIRENYBĖS

Japonai Nemėgsta Storulių

Kadangi japonai labai nemėgsta storų žmonių, kitos valstybės, siųsdamos savo atstovus į Tokiją, stengiasi siųsti ten lieknus, sausus žmones, o ne storulius.

Gera Nuotaika Gydo

Kalifornijos ligoninėse vieną kartą per savaitę pacientai gauna žiedų puokštę. Žiedai ir gera nuotaika padeda ligoniam atgauti sveikatą.

ĮSIGYKITE 1941 NAUJĄ RADIJĄ DABAR

ISPARDAVIMAS

Didelė nuolaidą už jūsų seną radiją

Lengvi Išmokėjimai

GET EUROPE DIRECT ON THIS 1941 ZENITH LONG DISTANCE RADIO

$69.95

75558 • Get Europe direct—enjoy music as *you* like it with Radiorgan's 64 tone selections! Seven tubes including heater cathode rectifier tube with Rotor Wavemagnet and other "year ahead" features.

Naujas panešamas Radio grotuvas be prijungimo kada išsivežti į laukus; bet namuose galima prijungti prie elektros.

Only ZENITH HAS THE Radiorgan

JOS. F. BUDRIK FURNITURE HOUSE

3409-11 So. Halsted St.,
Budrik Annex 3417-21 S. Halsted St.

Dėl gero radijo sutaisymo pašaukite Yards 3088

Žymūs Budriko Radio programai leidžiami iš W.C.F.L., 970 k., Nedėlios vakare 9 val.; W.A.A.F., 920 k., International Potpourri, 5.30 val. vak., Nedėliodis; W.H.F.C., 1420 k., Ketvirtadieniais 7 valanda pakare.

She's pretty as a picture, *but* . . . . .

No one can tolerate halitosis (bad breath). It can ruin almost any girl's popularity . . . her closest friendships.

Food fermentation in the mouth is said by some authorities to be a major cause of halitosis. And the insidious thing about this offensive condition is that anyone may have it and never realize it. Friends know, of course . . . only too well. But, unfortunately, it is such a delicate subject they won't tell.

So don't gamble with your social opportunities and your happiness by taking unnecessary chances. It is so simple to take precautions by gargling with pleasant-tasting Listerine Antiseptic—mouth fermentation is quickly checked and its odors are overcome.

Get the Listerine Antiseptic habit. Use it . . . morning and night, and before all important engagements. Lambert Pharmacal Company, *St. Louis, Missouri.*

LISTERINE for HALITOSIS

(BAD BREATH)

Remkite Lietuviška Žyduką

NATHAN KANTER

MUTUAL LIQUOR CO.

Wholesale 4707 So. Halsted St.

Tel. Blvd. 0014

CHARLES P. SUROMSKIS

REAL ESTATE INVESTMENTS & INSURANCE

We Buy, Sell And Exchange City Property And Farm Lands

6921 So. Western Ave., Chicago, Ill.

PHONE REPUBLIC 3713

Namai, Farmos Eina Brangyn. Pasiskubinkite nusipirkti arba pasistatyti. Turime namų po visą Chicagą. Taipgi mažų ir didelių farmų. Galima pigiai pirkt, mainyti.

BARGENAI MARQUETTE PARK APYLINKĖJ

7 cottagiai, nuo $2300 ir aukščiau.
12 bungalių, nuo $4300 ir aukščiau
17 2-fletų, nuo $6,500 ir aukščiau.
3 3-fletų, nuo $7,500 ir aukščiau.
14 4-fletų, nuo $9,500 ir aukščiau.
8 6-fletų, nuo $15000 ir aukščiau.
15 10-fl., nuo $18,500 ir aukščiau.
3 15-fl., nuo $25,500 ir aukščiau.

Turime daug bizniavų namų, didelių ir mažų. Taipgi statom naujus namus ir taisom senus. Ant jūsų loto pastatysim mūrinį bungalow už $4,950.; 2 fletų mūrinį, po 4 kambarius, už $6,500.

Jeigu jūs turite seną namą, priimsim į mainus. Statyti naują arba taisyti seną namą nereikia pinigų mokėti pakol nebus darbas pilnai užbaigtas. Pastorojame paskolas ant lengvų išmokėjimų ir mažų nuošimčių. Apkainavimas veltui. Taipgi inšiūrinam namus, automobilius ir rakandus. Visi mokesčiai namų arba inšiūrinių ant lengvų išmokėjimų. Kas nori pigiai pirkti, greitai parduoti arba išmainyti, naują namą pastatyti, seną pataisyti, kreipkitės pas **C. P. SUROMSKIS CO., 6921 S. WESTERN AVE. Tel. Republic 3713; vakarais Prospect 0176.** Ofisas atdaras nuo 9 val. ryto iki 9 val. vak. Nedėliom nuo 10 val. iki 3 val. popiet.

DUODAM PASKOLAS

ANT

PIRMŲ MORGIČIŲ

Chicagoj ir Apielinkėj. Lengvais Išmokėjimais: Pirkimui, Pataisymui ir Statymui Naujų Namų.

MOKAME 3 1/2 %

Dividendų Už Padėtus Pinigus.

Kiekvieno asmens taupiniai yra apdrausti iki $5,000.00 per Federal Savings & Loan Insurance Corp., Washington, D. C.

TURTAS VIRŠ $1,000,000.00

Dėl informacijų kreipkitės į:

SIMANO DAUKANTO FEDERAL SAVINGS AND LOAN ASSOCIATION OF CHICAGO

2202 West Cermak Rd. Chicago, Ill.

Tel. Canal 8887 Ben. J. Kazanauskas, sec'y

RAŠTINĖS VALANDOS:

Kasdien nuo 9 ryto iki 5 v. v.
Ketverge nuo 9 ryto iki 7 v. v.
Seredoj nuo 9 ryto iki 12 dieną.

REMKITE, PLATINKITE KATALIKIŠKĄ SPAUDĄ.

Read About This "IMPROVED"

FEMININE HYGIENE

"Cleanliness" should be the watchword of every girl and woman afflicted by discharge. And thousands have discovered daily douching with Lydia E. Pinkham's SANATIVE WASH most EFFECTIVE. Unlike many products, Pinkham's Sanative Wash is NOT a harmful, burning germicide. Instead it's an *excellent* BACTERIOSTATIC (the modern trend) which delightfully cleanses, deodorizes, inhibits bacterial growth and discourages infection. Very soothing to delicate membranes. Especially pleasing for marriage hygiene.

ATIDARYTAS PAŽIŪRĖJIMUI

Puikus naujas namas su įeigomis kokio nerasite niekur kitur Chicagoje, randasi num. 7239 So. California Ave. tiktai vienas blokas nuo Marquette Parkių.

Šis namas turi 5 ir 4 kambarius, kurie apšildomi karštu vandeniu ir turi visus vėliausius ir geriausius įrengimus — kaina tiktai $1,500 daugiau kaip 5 kambarių bungalow.

Pamatykite, jus galite gyventi šiame puikiame name ir renda iš vieno fleto užmokės mokesčius.

Ateikite ir jųs nustebsite kaip lengva turėti savo namą pagal mano planą.

Namas atdaras kasdien ir visą dieną sekmadieniais. Jei turite lotą arba norite kitoj apielinkėj apsigyventi leiskite mums duoti figerį.

JOHN PAKEL & CO.,
GENERAL BUILDING CONTRACTORS
6816 So. Western Avenue
Tel. Republic 3767

REIKALINGAS DREIVERIS

Reikalingas dreiveris, kuris turi nuosavą troką išvežioti gaminius. Gerai išdirbta išvežystė. Labai geras atlyginimas (komišinas). Jei bus pageidavimas parduosime išvežystę. Atsišaukite:

LIBERTY BAKERY,
11932 So. Halsted St.
Tel. Pullman 5444

HOLLYWOOD INN

Svetainė renduojama susirinkimams, parėms, vestuvėms ir visokiems kitiems parengimams.

Mykolas ir Elzbieta Rudauskai
(Savininkai)

2417-19 WEST 43rd ST.
Phone Virginia 9780

CONRAD
Fotografas

Studija įrengta pirmos rūšies su moderniškomis užlaidomis ir Hollywood šviesomis. Darbas Garantuotas.

420 West 63rd Street
Tel.: Biznio — ENGlewood 5883.
Res. — ENGlewood 5840.

PASKUBĖKITE ĮSIGYTI GRAŽŲ NAMĄ

Pardavimui modernus naujas dufletis namas. Randasi prie pat Marquette Parko. 4 ir 5 kambariai, karšto vandens šiluma. 7144 South Mozart St., tel. RADcliffe 1622.

PARDAVIMUI

Iš priežasties vyro mirties turiu parduoti nuosavybes, kurias jis paliko. Marquette Parke: Krautuvė ir trys fletai. Kaina $12,500.

Namas, 2 fletai po 6 kambarius, 2 karų garadžius. Kaina $6,700.

Namas, 2 po 4 kamb. fletai, karštu vandeniu apšildomi. Kaina $6,200.

3 lotai prie 70-tos ir California g-vių parduodami už žemą kainą.

Bridgeporte: Krautuvė ir 5 fletai arti 35-tos ir Halsted g-vių. Kaina $5,500.

Atsišaukite: 3553 So. Halsted St.
Tel. Yards 5118

Atnaujinkite ir Pagražinkite Namų Grindis "DUSTLESS FLOOR SANDING"

Apkainavimas Dykai — 15 Metų Patyrimo

Darbas Garantuotas

Dėl Specialių Sąlygų Šaukite Dabar

COMPLETE FLOOR SERVICE
Telefonas Normal 4799

PARDAVIMUI NAMAS IR BIZNIS

Pardavimui namas, 6 kambariai viršuj; tavernas ir 4 pagyvenimui kambariai pirmame aukšte. Mūrinis garadžius. Taverno fikščerjai visi nauji. Parduosim pigiai. Randasi ant 63-čios gatvės. Atsišaukite: Telefonas PROspect 3078.

PARDAVIMUI ARBA MAINYMUI

Bizniavas namas Brighton Park apielinkėj, saliunas, 5 ir 4 kambariai mainysiu ant privatiško namo. Atsišaukite: Nevada 8039.

LABAI PIGIAI

Štoras ir 3 fletai — mūro namas. Karštu vandeniu apšildomas. Rendos $50. į mėnesį. 18-tos gatvės apylinkėje. Mainysiu ant lotų ar kelių akerų žemės ar mažos farmos, netoli Chicagos. Rašykite arba atsilankykite: 4644 So. Paulina St. (antrame aukšte).

PARDAVIMUI AR MAINYMUI

Norime išmainyti 2 fletų po 6 kambarius namą Brighton Parke ant mažesnio. Atsišaukite: 3944 So. Artesian Ave.

PARDAVIMUI NAMAS

Pardavimui 3 metų senumo 6 kambarių bungalow Beverly Hills apylinkėje. Garu apšildomas. 50 pėdų lotas. Nauji įrengimai. Atsišaukite: Tel. Beverly 3650

PARDAVIMUI NAMAS

Pardavimui 3-fletų namas Bridgeporte. Atsišaukite: Kazimieras Lauutus, 2830 South Wallace Street.

PARDAVIMUI NAMAS

Pardavimui moderniškas 2 fletų, po 4 kambarius mūrinis namas. Karštu vandeniu apšildomas. Atsišaukite vakarais po 5 val.
6825 So. Washtenaw Ave.
(pirmas aukštas.)

PARDAVIMUI TAVERNAS

Pardavimui Fran and Eddie's Tavern, ant Archer Avenue vieškelio ir Kean Avenue — 1 blokas šioj pusėj Tautiškų kapinių. Parsiduoda biznis, fikščeriai, stakas; viskas gatava. Biznis geral išdirbtas. Lietuviams gerai žinoma vieta. Atsišaukite: Ed. J. Kubaitis, Archer and Kean Avenue, Justice, Illinois. Tel. Willow Springs 1067.

GREITAM PARDAVIMUI

Likerio krautuvė su baru. Biznyje penkis metus. Uždarbinga vieta. Pardavimo priežastis — partneriai nesutinka. $3,000, nupirks. Atsišaukite: 3219 West 63rd Street.

Pastovumas--

Tą liudija įstaigos 44-rių metų gyvavimas.

Ši bendrovė, kaip mūsų tauta, yra įsteigta ant aamų, kurie yra savininkų apgyventa. Nerasite saugesnės vietos taupyti savo pinigus.

ĮSIGYKITE NAMĄ PER MŪSŲ LENGVO IŠMOKĖJIMO PLANĄ, ANT ILGŲ METŲ!

KEISTUTO SAVINGS & LOAN ASSOCIATION

3236 South Halsted Street

Tel. Calumet 4118 Jos. M. Mozeris, Sec'y.

Indėliai kiekvieno taupytojo apdrausti iki $5,000.00 Federalinėje įstaigoje.

PHILA, PA., LIETUVIŲ KRONIKA

Kazys Žadeika, biznierius-veikėjas

Viengentis, Kazys Žadeika, gyvenantis tarp Philadelphijos ričmondiečių, adresu 2619 E. Ontario St., (užlaiko Hardware krautuvę), nors yra bajoriškos kilmės, tačiau yra karštas Lietuvos tėvynainis-patrijotas ir jai, Lietuvai, kaip ir Katalikų Bažnyčiai, yra labai, labai daug pasidarbavęs.

Jei viską smulkmeniškai, ką jis nuveikė ir yra aukojęs surašyti, galima būtų diktą knygą atspausdinti.

Antanas Dzikas, muzikas — radijo anouncer'is

Viengentis Antanas Dzikas, gyvenantis adresu 3619 E. Thompson St., nuo keletos metų yra Šv. Jurgio parapijos labai gabiu vargonininku ir dirigentu "Rūtos" choro, sykiu ir radijo anouncer'iu — dukart savaitėje iš stoties W TEL jis garsina lietuvių radijo programas, kurios čia visiems labai patinka.

Juozas Kavaliauskas, laidojimo direktorius

Viengentis Juozas Kavaliauskas, užlaikantis savo laidojimo ofisą adresu 1439 So. 2nd St., nors yra dar jaunas vyras, bet jau yra pasižymėjęs ir kaipo laidojimo direktorius — undertakerius ir kaipo visuomenės veikėjas.

Jis yra kazimieriečių — nariu Šv. Kazimiero parapijos, gyvuojančios tarp taip vadinamų "sautiečių".

Bolševikai tremia lietuvius į Sibirą

Tarp ričmondiečių gerai žinomos viengentės biznierkos Jadvygos Čerebėjutės Čiurlionienės tėvą, seną Čerebėjų ir jos brolį, kaip teko paskiausiu laiku sužinoti, bolševikai, užgrobę Lietuvos dalį, buvusią po lenkais, su daugeliu kitų išgabeno į Sibirą.

Tai jau senas žmogus, per 80 metų amžiaus. Kažin, ar jis kartais kelionėje nemirs, nes visus gabeno žiemą neapšildytuose prekiniuose vagonuose, kaip galvijus.

Horrendum! O, baisenybe! Tai tau ir geradarystė rusų bolševikų vargšams lietuviams kaimiečiams! **K. V.**

Iš Nelietuvių spaudos

Didžiausiam lenkų savaitraštyj "Gwiazda Polarna", 6 d. liepos yra tilpęs eiliuotas kūrinys: "Nowoczesny Budrys" atminimui Jono Budrio, Lietuvos generalinio konsulo, pastaruoju laiku lankiusio Phila lietuvius. **K. V**

Baigė Piešimo Mokyklą

Philadelphia, Pa. — Kostanto ir Amilijos Baltrakonių sūnus Kazimieras P. Baltrakonis baigė piešimo aukštesniąją mokyklą ir gavo diplomą. Kazimieras, lankė ketturis metus Industrial Art School, of the Pennsylvania Museum of Art. Tikrai reikia pasveikinti piešėją Kazimierą baigusį mokslą. Savo piešiniais jis jau pasižymėjo, daug jo piešinių yra krautuvėse pardavimui. Už parduotus paveikslus atsiskaito nuošimtį.

P-nai Baltrakoniai daug darbuojasi įvairiuose parengimuose, ypatingai pats Baltrakonis nenuilstamai darbuojasi prie Šv. Kazimiero parapijos ir draugijose. Todėl, kurie norėtumėt nupiešti paveikslų, kreipkitės pas Kazimierą P. Baltrakonį, 213 Fernan St., Phila., Pa.

K. Dryža

Meilė — vulkano verpetai: ką užlieja — paskandina jo išimtį.

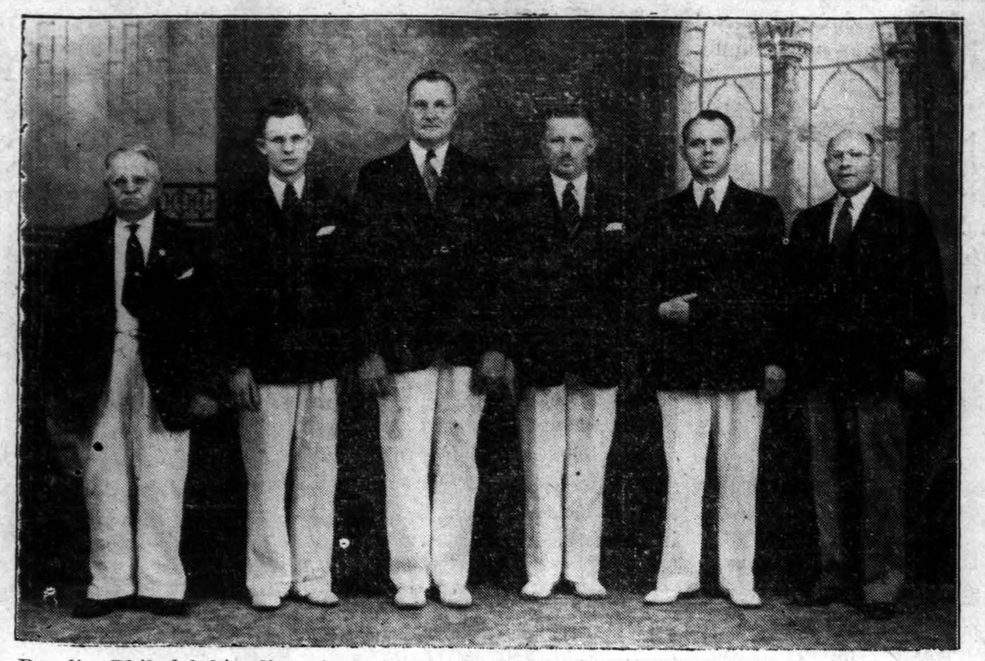

Būrelis Philadelphia lietuvių veikėjų. Žiūrint iš dešinės į kairę: Kazys Žadeika, Antanas Dzikas, Juozas Kavaliauskas ir kiti.

Dr. Mot. Aukštikalnis Paskirtas Valstybės Tarybon

Waterbury, Conn. — Šiomis dienomis Connecticut valstybės gubernatorius Raymond E. Baldwin paskyrė dr. Motiejų J. Aukštikalnį (Colney) į Valstybės Tarybą kaipo Natureopatų tyrinėtoją trijų metų terminui.

Dr. Aukštikalnis gyvena Connecticut valstybėje per 37 metus ir per 18 metų praktikuoja natureopatiją. Jis yra išrinktas vienuoliktam terminui Connecticut Society of Natureoathic Physicians iždininku. Dr. Aukštikalnis daug veikia ir lietuvių tarpe. Jis yra LDS Connecticut apskričio pirmininku ir LDS centro komisijos nariu.

A A

KAZTANCIJA ASTRAUSKIENĖ

(gyveno: 2012 S. 18th Ave., Maywood, Illinois)

Mirė liepos 8, 1940, 4:30 val. ryto, sulaukus gilios senatvės.

Gimus Lietuvoje, Telšių apskr., Plungės par., Lentlaukalių kaime.

Amerikoje išgyveno 27 met.

Paliko dideliame nuliūdime: 3 dukteris — Barborą Svažienę, Marcelę Urbikienę, Mason City, Iowa, ir Petronėlę Marksienę ir jų šeimas. Lietuvoje paliko 2 sūnus: Pranciškų ir Joną Astrauskus.

Kūnas pašarvotas koplyčioj 1344 So. 50th Ave., Cicero je.

Laidotuvės įvyks trečiadienį, liepos 10 d. Iš koplyčios 8 val. ryto bus atlydėta į Šv. Antano par. bažnyčią, kurioj įvyks gedulingos pamaldos už velionės sielą. Po pamaldų bus nulydėta į Šv. Kazimiero kapines

Nuoširdžiai kviečiame visus gimines, draugus ir pažįstamus dalyvauti laidotuvėse.

Nuliūdę: **Duktery's, Sūnai, ir Giminės.**

Laidotuvių direktorius J. F. Eudeikis, tel. YARds 1741.

A A

PETRAS KOČIUNAS

Mirė liepos 8, 1940, 11:20 v. ryto, sulaukęs 49 m. amž.

Gimęs Lietuvoje, Klepočių par., Veišėjų kaime

Amerikoje išgyveno 30 met.

Paliko dideliame nuliūdime: moterį Uršulę, po tėvais Bernotaitę, 2 sūnus: Petrą ir Stanislovą, 2 brolius: Juozapą ir Martiną ir jų šeimas, pusseserį Veroniką Šermukšnis ir šeimą ir daug kitų giminių, o Lietuvoje paliko 4 brolius: Dominiką, Joną, Bronį ir Motiejų ir jų šeimas ir kitas gimines.

Priklausė prie sekančių draugijų: Šv. Antano, Ciceroje, Lietuvių Raudonosios Rožės kliubai, Karelvių draugijai ir Piliečių Pašelpinio kliubo, West Sidėje.

Kūnas pašarvotas Ant. Petkaus koplyčioje, 1410 S. 49th Court, Cicero, Ill.

Laidotuvės įvyks penktad., liepos 12 d. Iš koplyčios 8 val. ryo bus atlydėtas į Šv. Antano par. bažnyčią, kurioj įvyks gedulingos pamaldos už velionio sielą. Po pamaldų bus nulydėtas į Šv. Kazimiero kapines.

Nuoširdžiai kviečiame visus gimines, draugus ir pažįstamus dalyvauti laidotuvėse.

Nuliūdę: **Moteris, Sūnai, Broliai ir Pusseserės.**

Laidotuvių direk. Anthony B. Petkus, tel. Cicero 2109.

A

URŠULĖ ROPAINIS (RANCE)
(po tėvais Jocaitė)

Kuri mirė liepos 2, 1940 ir tapo palaidota liepos 6 d., o dabar ilsis Šv. Kazimiero kapinėse, amžinai nutilus ir negalėdama atidėkoti tiems, kurie suteikė jai paskutinį patarnavimą ir palydėjo ją į tą neišvengiamą amžinybės vietą.

Mes, atmindami ir apgailėdami jos prasišalinimą iš mūsų tarpo, dėkojame mūsų dvasiškam tėvui. kun. kleb. Prelatui M. Krušui ir kun. S. Petrauskui, kurie atlaikė įspūdingas pamaldas už jos sielą. Dėkojame kun. Petrauskui už važiavimą į kapines.

Dėkojame Šv. Mišių ir gėlių aukotojams, taipgi Apaštalystės Maldos, Tretininkų ir Amžino Rožančiaus dr-joms už maldas ir paguodą.

Dėkojame laid. direk. A. M. Phillips už surengimą tvarkių laidotuvių Dėkojame grabnešiams ir visiems, kurie paguodė mus nuliūdimo valandoje ir pagalios dėkojame visiems dalyvavusiems laidotuvėse žmonėms; o tau Uršule lai Dievas suteikia amžiną atilsį.

Nuliūdę: **Duktė, Sūnus, Marti.**

A. A. Kun. Jono Juškos Paminklo Fondas

Atvaizduojamas paminklas bus pastatytas Šv. Kazimiero kapinėse prie a. a. Kun. J. Juškos kapo. Iškilmingos dedikacijos ceremonijos įvyks sekmadienį, Liepos-July 7 d., 1940 metais.
Norėdami pagerbti įsteigėją ir parodyti meilę jų geraširdžiui vadui, Švento Kryžiaus C. Y. O. Jaunų Vyrų kliubo nariai nutarė pastatyti paminklą jo atminčiai. Kadangi neturi gana lėšų tą sumanymą įvykdinti, jie kreipiasi į visuomenę pagalbos; prašo visų prisidėti prie steigiamo fondo. Visos aukos, taip didelės taip ir mažos, bus priimtos su dėkingumu.
Norime padėkoti tiems, kurie jau prisidėjo ir iš anksto dėkojame tiems kurie padės šį užsimojimą įvykdinti.

AUKOTOJAI PAMINKLO FONDUI

Paminklo Fonde buvo	$315.00	Mrs. Kondratas	1.00
Mr. & Mrs. P. Wenglinskis ..	5.00	Mr. J. Kavaliūnas	1.00
Mrs. Norbutienė	5.00	Mrs. E. Dubrock	1.00
Mr. & Mrs. Bistras	2.00	Mrs. Shulis	1.00
Mrs. Tručinski ir sūnus	2.00	Mrs. Gregait	1.00
Mrs. R. Telenie	1.00	Mr. A. Dambrauskas	.50
Mrs. A. Yucus	1.00		
Mrs. Dombrou	1.00		
Mrs. Grananta	1.00	Viso	$338.50

INFORMACIŲ ŠAUKITE: AL. SUDEIKIS, YARDS 6952; J. P. KAVALAUSKAS, REP. 6590

VENETIAN MONUMENT CO.
527 N. Western Ave. Chicago, Ill.
TEL. SEELEY 6103, ARBA ŠAUKITE TELEFONU REPUBLIC 6590

URBA Gėlės Mylintiems, Vestuvėms, Bankietams, Laidotuvėms ir Puošimams.
GĖLININKAS
4180 ARCHER AVENUE
Phone LAFayette 5800

WOLK STUDIO
1945 West 35th Street
The Noted Wedding Photographer for over 30 years
AIR CONDITIONED STUDIO FOR YOUR COMFORT
MOST MODERN COMPLETE ADVANCED PHOTOGRAPHY
LOWEST POSSIBLE PRICES
PHONE LAFAYETTE 2813

KLAUSYKIME
Šaltimiero Rytmetiniu
W. H. I. P.
LIETUVIŠKŲ RADIO PROGRAMŲ 10:00 VALANDĄ RYTO 1480 KIL.
RAŠTINĖ
6912 So. Western Avenue PROspect 4050

LAIDOTUVIŲ DIREKTORIUS
John F. Eudeikis
SENIAUSIA IR DIDŽIAUSIA LAIDOJIMO ĮSTAIGA
AMBULANCE
DIENĄ IR NAKTĮ
Visi Telefonai YARDS 1741-1742
4605-07 So. Hermitage Ave.
Tel. LAFAYETTE 0727
4447 South Fairfield Avenue
DYKAI koplyčios visose Chicagos dalyse
Klausykite mūsų radio programo Antradienio ir Šeštadienio rytais 10:00 valandą, iš WHIP stoties (1480 k.) Su Povilu Šaltimieru.

Now IT'S EASY to make
Beauty Shop CURLS
with the
NEW "AUTOMATIC"
RollOcurl
TRADE MARK PAT. NO. 2,154,255

SIMPLY...Curl As You Comb
Here's the last word in easy curling methods. It's the new "Automatic" Rollocurl, with a regular comb at one end and a magic disappearing comb at the other. You simply curl as you comb . . . with one end you comb, with the other you curl easily, quickly and with beauty shop perfection. On sale at your local department, variety or chain store. Only 25¢
For all Types of Curls, Ringlets, etc.

Skaitykite Katalikišką Spaudą

GARY, IND. LAIDOTUVIŲ DIREKTORIAI
KELNER—PRUZIN
Geriausias patarnavimas — Moteris patarnauja
Phone 9000 620 W. 15th Ave.

LAIDOTUVIŲ DIREKTORIAI
NARIAI CHICAGOS, CICEROS LIETUVIŲ LAIDOTUVIŲ DIREKTORIŲ ASOCIACIJOS

AMBULANCE DYKAI	PATARNAVIMAS DIENĄ IR NAKTĮ KOPLYČIOS VISOSE MIESTO DALYSE
I. J. Zolp	1646 West 46th Street Phone YARds 0781
Anthony B. Petkus	6834 So. Western Ave. GROvehill 0142 1410 S. 49th Court CICero 2109
P. J. Ridikas	3354 So. Halsted St. Telefonas YARds 1419
Albert V. Petkus	4704 S. Western Avenue Phone LAFayette 8024
Lachawicz ir Sunai	2314 West 23rd Place Phone CANal 2515 Skyrius 42-44 E. 108 St. Phone PULlman 1270
J. Liulevičius	4348 So. California Ave. Phone LAFayette 3572
S. P. Mažeika	3319 Lituanica Avenue Phone YARds 1138-1139
Antanas M. Phillips	3307 Lituanica Ave. Phone YARds 4908

CHICAGOJE IR APYLINKĖSE

Pavyzdingos Kunigų Išleistuvės ir Priimtuvės

Bridgeport. — Praeitą sekmadienio vakarą Šv. Kazimiero Akademijos Rėmėjų 2-tras skyrius surengė gražias išleistuves savo dvasios vadui, kun. S. Petrauskui ir ta pačia proga, priimtuves kun. P. Katauskui ir kun. S. Joneliui, kurios įvyko Šv. Jurgio parapijos salėje.

Reikia pripažinti, kad šios išleistuvių ir priimtuvių iškilmės, nors ir ant greitųjų buvo surengtos, bet Šv. Kazimiero Akademijos Rėmėjų 2 skyriaus vadovybėj garbios ir nenuilstančios pirm. Antaninos Vaišvilienės, buvo tikrai nepaprastos, pavyzdingos ne vien turiniu gražaus programo, kurį paruošė vietos varg. prof. A. Pocius, bet taip pat ir skania vakariene. Vakarienę pradėjo Jo Malonybė pralotas M. L. Krušas, po jos prasidėjo programas. Toastmasteriu ir iškilmių vedėju buvo patsai klebonas, didž. gerb. pralotas Krušas, kuris visų pirma pakvietė Šv. Jurgio parapijos chorą, ved. komp. A. Pociaus, kuris sudainavo tris dainas, kurių viena buvo kaip tik skirta choro dvasios vadui, kun. S. Petrauskui; ši daina tiesiog visą tūkstantinę susirinkusią minią žmonių paskandino ašarose.

Po choro dainų sekė kalba kun. S. Petrausko, kuris sujaudinta širdimi dėkojo visiems Šv. Jurgio parapijos parapijonims ir jo vadovaujamoms draugijoms ir tarė savo nuoširdų žodį — Sudie! Skaudus tai buvo momentas, nes matėsi visų dalyvių akyse skausmo ašaros.

Atsisveikinimo žodį tarė sekančių draugijų atstovai bei atstovės — Šv. Kazimiero Akad. Rėmėjų — pirm. A. Vaišvielienė, Šv. Jurgio Jaunų Moterų Klūbo vardu — pirm. Vera Truce, Sodalicijos vardu — p-lė Šarkiūtė, Maldos Apaštalavimo — p. Trumpulis, Liet. Vyčių — p-lė Mockaitė, Orkestros vardu — p. Matulietis; visos šios draugijos sudėjo savo nuoširdžius linkėjimus ir įteikė dovanas.

Tarpuose kalbų buvo solo Petro Kavaliausko, kuris išpildė labai gražiai porą dainų; jam akomp. prof. A. Pocius. Taip pat dainavo Antifonalis choras, ved. prof. A. Pociaus; visų dainos išėjo labai gražiai ir vykusiai.

Po to sekė kalbos naujų vikarų kun. P. Katausko ir kun. S. Jonelio, kurie pareiškė, kad dirbs kiek jų jėgos ir sveikata leis, kad Šv. Jurgio parapijos draugijos kuo gražiausiai gyvuotų ir klestėtų.

Paskutinis kalbėtojas buvo kun. J. Dambrauskas, M.I.C., kuris savo kalboj teikė nuoširdžiausius linkėjimus kun. S. Petrauskui ir naujiems vikarams — kun. P. Katauskui ir S. Joneliui, pažymėdamas Šv. Jurgio parapijonims, kad jie už vieną gavo du, ir kad abudu kunigai taip pat yra darbštūs ir pilni energijos mylinti draugijinę darbuotę ir žmones.

Ant galo Jo Malonybė pralotas M. L. Krušas padėkojo visiems taip gausiai susirinkusiems, parodžiusiems savo nuoširdumą, taip pat parapijos chorui ir jo vadui komp. A. Pociui, visoms draugijoms ir svečiams ir baigdamas paprašė prof. A. Pocių prie piano, o visai publikai sustoti ir sudainuoti Lietuvos himną, kuomi ir baigėsi iškilmės.

Didelė garbė priklauso Šv Kazimiero Akademijos Rėmėjų 2-ram skyriui, jo pirm. A Vaišvilienei, Šv. Jurgio par. Jaunų Moterų Klūbui, kurios patarnavo prie stalų ir gelbėjo visur ir po draug didžiausia ir nuoširdžiausia garbė ir padėka priklauso Jo Malonybei pralotui Krušui, parapijos klebonui.

Tegyvuoja Šv. Kazimiero Akademijos Rėmėjų 2-tras skyrius ir jo pirm. A. Vaišvilienė, kad išaugtų ir sulauktų tūkstančio narių.

Didelė garbė Marijonų Bendradarbių Draugijai, kurių rengiamoje liepos 28 d. Chicagos ir apylinkės Lietuvių Dienoje, Marijos Kalneliuose, Šv. Kazimiero Akademijos Rėmėjų 2-tras skyrius vadovaus virtuvei, bet taip pat ir turės savo bufetą lauke. Tai tikrai didelis džiaugsmas ir nuoširdžiausias dėkingumas priklauso Šv. Jurgio parap. rėmėjų 2-ram skyriui ir Jo Malonybei pralotui Krušui.

J. K.

Du Meksikos kandidatai į prezidentą. Gen. Almazan viršutiniam atvaizde ir gen. Camacho — apatiniam. Rinkimai įvyko šį sekmadienį ir buvo nepaprastai kruvini. Dar nežinia, katras jų laimėjo. (Acme telephoto)

8 prigėrė ežeruose

Pereitą sekmadienį aštuoni asmenys iš Chicago ir apylinkių prigėrė plaukiodami ir irstidamiesi ežeruose ir ežerėliuose.

T. A. Maleckis, 18 m. amž., gabus plaukikas, prigėrė Silver Lake ežere, netoli Kenosha, Wis., vakarų link. Jis bandė vaduoti Lorettą Jachim, 22 m. amž. Ir abudu žuvo.

Kiti šeši nelaimę sutiko kitur maudantis ir valtims apvirtus.

"DRAUGO". LABOR DAY
PIKNIKAS
Rugsėjo 2 d., 1940 m.
VYTAUTO PARKE

Iš Politikos Lauko

13 Wardo Ward Committeemanui galvą skauda

Kada Michael J. Flynn atsikėlė "gyventi" į 13 wardą, buvo labai prielankus žmogus. Dėl to visi wardo gyventojai daug iš jo tikėjosi ir vadino net biznio žmogumi, o ne politikieriu.

13 wardas yra jaunas, bet politikoje pažangus. Lietuvių tarpe politika yra gana gerai susiorganizavusi, nežiūrint wardo committeemano noro išdraskyti lietuvių organizacijas ir suerzinti pavienius narius vieną prieš kitą. Pamatę tai lietuviai, pradėjo vienytis, kad galėtų atsilaikyti prieš demoralizuojančią jėgą.

Šie metai yra federalio cenzo metai. Prisieina perorganizuoti wardus. Šis perorganizavimas yra grynas politinis. Tad ir wardo committeeman pagalvoja, ar nebūtų galima 13 wardą išskirstyti.

Italai gyvena rytinėj wardo dalyj. Michael J. Flynn su jais turi daug bėdos, nes italai gerai organizuoti. Jie nori lygybės politikoje. Lenkai randasi žieminiame vakarų wardo kampe. Jie taip pat reikalauja didesnio "share in the apple pie". Lietuviai yra wardo viduryje, taip pat susiorganizavę. Pastaruoju laiku pradėjo irgi reikalauti didesnės dalies "strawberry pie". Michael J. Flynn iki šiol visą "pajų" laikė savo tautiečiams, nes visos tos trys tautinės grupės buvo suskaldytos, sukiršintos viena su kita. Dabar galvojama italus atskirti nuo 13 wardo ir priskirti prie 16 wardo, o lietuvius, arba dalį, priskirti prie 15 wardo, gi lenkus, ar nors pusę, atiduoti 12 wardui.

13 wardo gyventojai, tėmykite politinius "schemes" kad kurią dieną nepasijustumėt, jog jūs neturite Michael J. Flynn, o Michael J. Flynn neturi mūsų. Neužmirškime, kad ir kitų wardų committeeman turi panašius galvos skaudėjimus. Jie taip pat nori nusikratyti organizuotų tautinių grupių. Mes stebimės, kai Hitleris keičia Europos žemėlapį. Galime ir mes čia sulaukti naujo žemėlapio.

Būkime lietuviais ir kovokime su politiniais "triksais".

Pilietis

Knygos — didžiausios tautos ir žmonijos turtas: iš pelevingi namai: jie primena smuklę.

De Amicis

William Fuller, Jr., 15 m. amž., iš University City, Mo., kurs pakartotinai išpažino nužudęs Ruth Gorneck, taip pat 15 m. amž. Jos lavonas rastas vienam St. Louis priemiesty. Pasmaugta. (Acme telephoto)

Sesijos Socialės Akcijos Institute

Vakar prasidėjo sesijos Socialės Akcijos Institute — St. Mary of the Lake seminarijoj, Mundelein, Ill. Suvyko kunigų iš septynių aplinkinių vyskupijų klausyti paskaitų apie socialines darbo problemas. Bus minima popiežiaus Leono XIII enciklikos Rerum Novarum 50 metų sukaktis.

J. E. arkivyskupas S. A. Stritch atidarė sesijas.

UNIVERSAL RESTAURANT
Vestuvėm, Krikštynom ir kitokiem Bankietam Suteikiam Patarnavimą.
Linksmas Patarnavimas Visiems
756 W. 31st Street
A. A. NORKUS, sav.
Tel. Victory 9670

ALL MAKES — NEW AND REBUILT
TYPEWRITERS
AND
ADDING MACHINES
—SMALL MONTHLY PAYMENTS—
ALL MAKES
SOLD, RENTED AND REPAIRED
—LIBERAL TRADE-IN ALLOWANCE—
OUR REBUILTS CARRY ONE-YEAR NEW-MACHINE GUARANTEE
★STAR TYPEWRITER COMPANY
ROBERT C. GOLDBLATT, Manager
189 W. MADISON ST.
Phone DEARBORN 8444
ESTIMATES—FREE—DEMONSTRATION

Padėti Pinigai kas Mėnesį iki 11 Dienos, Neš Nuošimtį Nuo 1 Dienos.
TURTAS VIRŠ - - - - $5,500,000.00
ATSARGOS KAPITALAS $360,000.00
Dabar mokam 3½% už padėtus pinigus. Duodam paskolas ant namų 1 iki 20 m.
STANDARD FEDERAL SAVINGS
and
LOAN ASSOCIATION
OF CHICAGO
JUSTIN MACKIEWICH, Pres.
Chartered by U. S. Government
SAVINGS FEDERALLY INSURED
4192 ARCHER AVENUE
TEL. VIRGINIA 1141
VAL.: 9 iki 5 p. p. Trečiad.: 9 iki 12:00 p. Šeštad.: 9 iki 8:00 v. v.

Pavasariniai
Puošnųs Drabužiai
VYRAMS IR JAUNIEMS
Nendrinės Skrybėlės
95c — $1.45 — $1.95
Pilnas Pasirinkimas Visokių Drabužių Pasipuošimui ir Darbui
KAINA NEDIDELĖ
PAUL LEASES
MEN'S WEAR
3427 So. Halsted Street
Chicago, Illinois

ALEX ALESAUSKAS & SONS
Wholesale Furniture Co.
6343 So. Western Avenue
REPUBLIC 6051

Tel. Willow Springs 1067
ŠVARI, JAUKI, LIETUVIŠKA UŽEIGA
FRAN & EDDIE'S
Archer & Keane Aves., Justice, Ill.
Blatz Pilsener ir Blatz Old Heidelberg
Chop Suey Trečiadieniais — Fish Fry Penktadieniais
Eduardas J. Kubaitis — Frances Kubaitis

"KIDS"

Klausykite 'Draugo' Radio Programų

Antradieniais
WGES (1360 kil.)
7:30 valandą vak.

Įdomūs pranešimai - žinios - muzika - dainos. Dalyvauja geriausios meno jėgos.

Kviečiame visus mūsų gerbiamus skaitytojus pasiklausyti šių radio programų, nes bus dedamos pastangos padaryti jas kuopuikiausias ir vertas jūsų pasiklausymo.

WGES – Kiekvieną Antradienį – 7:30 v. vak.

NAUJUOSIUS LIETUVOS
ŽEMLAPIUS
Galima gauti:
"Draugo" Raštinėje
Kaina ..... tik 40 centų.
Per paštą ..... 50 centų.

KONTRAKTORIUS
NAMŲ STATYMO
REAL ESTATE
INSURANCE AND LOANS
Statau visokios rųšies naujus namus ant lengvų mėnesinių išmokėjimų. Darau visokį taisymo darbą be jokio cash įmokėjimo, ant lengvų mėnesinių išmokėjimų (Išgaunu geriausį atlyginimą iš Fire Insurance Kompanijų dėl taisymo apdegusių namų). Darau paskolas ant naujų ir senų namų, ant lengvų mėnesinių išmokėjimų nuo 5 iki 20 metų. Reikale kreipkitės prie:

JOHN PAKEL
6816 S. Western Ave. Phone Grovehill 0306

Trys žuvo gaisre Chicagoje; sužeista du ugniagesiai

Gaisras ištiko trijų aukštų apartamentinius State-Ohio namus, 2 West Ohio gt. Trys asmenys žuvo, kiti du sužeista. Be to, sužeista ir du ugniagesiai.

Miesto autoritetai tuojau iškėlė tyrimus. Sužinota, kad namuose nebuvo įtaisyti atitinkami išėjimai pasitaikius gaisro pavojui.

Žuvo trečiajam aukšte gyvenusieji — Gus Wagner, 36 m., ir Fred W. Virden, apie 50 m. amž. Trečioji auka yra Thomas J. Fleming, apie 60 m. amž. Šis vyras buvo apsilankęs pas pažįstamus.

Sužeista: Mrs. Florence Friedler, 64 m., ir Robert Parks, 40 m. amž.

Sužeisti ugniagesiai leitenantas Moffet ir ugniagesys Cafferata.

Patirta, gaisras kilęs antrąjam aukšte ir netrukus liepsnos atkirto žmonėms pabėgti iš trečiojo aukšto.

Iš L.R.K.S.A. Apskrities pikniko

Praėjusį sekmadienį, Liberty Grove, Lietuvių Romos Katalikų Susivienijimo Amerikoje Chicago apskr. metinis piknikas buvo gražus ir sekmingas. Be Susivienijimo narių, dalyvavo daug ir jų bičiulių.

Be viso, kas paprastai esti piknikuose, buvo skelbta, kad bus išpildyta ir programa: dainuos L. Vyčių Chic. Apskr. choras ir bus padaryta pranešimų, ypatingai apie dabartinę Lietuvos padėtį. Tačiau negavus žadėto garsiakalbio, kalbėti atvirame ore buvo neįmanoma. Choro dirigentui J. Sauriui dėl svarbių priežasčių neatvykus, taip pat nedainavo ir choras. Bet ir šiaip piknikas buvo linksmas.

Piknike buvo leidžiamos 3 dovanos: pirma — rankinis laikrodėlis iš J. A. Kass Jewelry Store, 4216 Archer Ave. (Praeitais metais apskritis taip pat turėjo dovaną iš šios krautuvės. Tai lietuvio, veikėjo ir patrijoto J. Kazakausko krautuvė begalo turtingai įrengta pasirinkimui įvairiausių gražnų, taip pat muzikos įrankių bei gaidų); antra — "Lounging" kėdė iš Roosevelt Furniture Co., 3210 W. Roosevelt Rd., ir trečia — penki dol. pinigais, kuriuos aukojo Susivienijimo daktaras-kvotėjas dr. A. Rakauskas.

Pirmąją dovaną laimėjo dainininkė Irena Aitutytė (vestsidietė), antrą dovaną laimėjo veikėjas B. Nenartonis (marquetteparkietis), trečią dovaną laimėjo Gedminas (brightonparkietis).

Piknikui rengti komisijoj buvo J. Miekeliunas, P. Čižauskas ir A. Bacevičius, bet viso pikniko ašis buvo ir daugiausiai pasidarbavo P. Čižauskas. Jam teko ir atidaryti piknikas ir uždaryti. Dar že visą dieną darbavos kuopos veikėjai, bet ypatingai gelbėjo Susivienijimo 33 kuopos, Roseland, veikėjai ir veikėjos. 33 kuopa gražus pavyzdys kitoms kuopoms. Ne tik jos veikėjai piknike dirbo, bet dar kuopos narys Jonas Valaitis, užlaikąs bučerų adresu 156 W. 107th St., (John's Meat Market) aukojo duonos ir mėsos užkandžiams. Pikniko rengimo komisija ir apskritis begalo jam dėkingi.

NORI, KAD KONGRESAS PASILIKTŲ SESIJOJE

Vačinamas "Citizens' Keep America Out of War" komitetas Chicagoj nusprendė reikalauti, kad kongresas nenutrauktų savo sesijos iki sumažės karo pavojus.

Yra baimės, kad kongresui iškrikus šalies administracija gali susikirsti su Vokietija ir būtų karan įsivėlimo pradžia.

Tad kongreso pareiga pasilikti sesijoje ir budėti. Sako, administracija pageidauja, kad kongreso sesija būtų nutraukta.

THINGS THAT NEVER HAPPEN

By GENE BYRNES

Eleanora Kandrataitė, kuri dalyvauja šio vakaro "Draugo" radio programoje 7:30 val. vak., iš stoties WGES (1360 kil.).

VYSKUPAS SHEIL RŪPINASI VAIKŲ BĖGLIŲ LIKIMU

Birželio mėnesį New Yorke sudarytas nacionalinis komitetas karo laiku globoti kariaujančių Europos šalių vaikus. Prie šio komiteto prisijungė ir Catholic Youth Organization Chicagoj. J. E. vyskupas B. J. Sheil yra šios organizacijos direktorius. Komiteto skyriai apima visą šalį.

Chicagoj ir apylinkėj šimtai šeimų pareiškia noro priimti ir globoti vaikus bėglius iki užsibaigs karas. Vaikai bus prisiųsti ir paskirstyti. Katalikai ir nekatalikai bendrai rūpinasi tų vaikų likimu.

Apskaičiuota, kad D. Britanijos salose yra apie 200,000 vaikų, reikalingų globos. Norima juos visus prisiųsti į Ameriką, jei karui nebus galo.

Iš minėto skaičiaus yra apie viena pusė britų vaikų. Kita jų pusė yra kitų karo ištiktų Europos šalių. Yra ir iš Vokietijos.

Vyskupas Sheil praneša, kad šiomis dienomis Chicagoj bus sudarytas komitetas vaikų bėglių globai.

Gal Farley bus kandidatų sąraše

Demokratų partijos nacionalinis suvažiavimas Chicagoj prasidės šio liepos mėn. 15 d.

Vietos demokratų sluoksniuose kalbama, kad kandidatų į prezidentą sąraše gal pateksiąs ir paštų departamento sekretorius J. A. Farley, jei prez. Rooseveltas atsisakys nuo trečiojo tarnybos termino.

Sekretorius Farley yra katalikas.

VAIKŲ SUKURTA UGNIS SUKĖLĖ GAISRĄ

Smarkus gaisras ištiko Culver Roofing Co. sandėlį, 610 W. 119 gat. Padaryta dideli nuostoliai.

Gaisras kilo iš šalimais sukurtos vaikų ugnies.

MIRĖ STAMBUS CHICAGOS POLITIKIERIUS

Išvaduotas nuo prigėrimo Crawling Stone ežere, Wisconsine, staiga mirė Martin J. O'Brien, Cooko apskrities viešasis administratorius. Buvo 68 m. amž.

M. J. O'Brien, kaip paprastai, tenai atostogavo. Ežere apvirto motorinė valtis, kurioje be jo buvo dar du kiti politikieriai: J. J. Hallihan iš East St. Louis, valstybės švietimo ir registracijos departamento direktorius ir Arthur O'Brien, gub. Hornerio sekretorius.

Visi trys prikibo prie valties briaunos. Netrukus juos išvadavo vienas indijonas. Išvaduotas M. J. O'Brien baisiai buvo sukrėstas ir širdies liga jam tuojau pakirto gyvybę.

Miręs O'Brien buvo gubernatoriaus Hornerio demokratų sriovės vadas. Gubernatorius jį buvo paskyręs viešuoju administratorium. Jis politikoje pradėjo dirbti 1911 metais.

Nepaprastai bruzda Chicagos demokratai

Bruzda Chicagos demokratai. Rengiamasi prie įvyksiančio čia ateinančią savaitę demokratų partijos nacionalinio suvažiavimo.

Chicagos mayoro sudarytas piliečių komitetas, kurio priešaky yra pulk. A. A. Sprague, darbuojasi, kad suvykusiems delegatams užtikrinti tinkamas vietas gyventi ir visus reikalingus jiems patogumus.

Suvažiavimo komitetas baigia tvarkyti visus paties suvažiavimo planus.

Pusė šelpiamųjų yra jaunimas

Iškelta aikštėn, kad 1939 metais Illinois valstybėje šelpiamųjų vieną pusę sudarė jaunimas iki 18 m. amž. ir vaikai.

Moderni Chicagos Transportacija

Baigiamas tvarkyti modernios transportacijos įvedimas Chicagoj. Šią savaitę turimi viešieji apklausinėjimai. Viską sudorojus bus pavesta piliečiams balsavimu išspręsti šį transportacijos klausimą.

Vienon kompanijon bus sulieti gatvėkariai, viršutiniai geležinkeliai ir autobusai ir bus įvesta universalinė trans ferų sistema.

Bus supirkta šimtai naujovinių gatvėkarių ir autobusų. Gatvėkarių linijos bus pratęstos autobusų aptarnavimais.

Kai kurios rytų-vakarų gat vėkarių linijos bus pakeistos autobusais, kurie sieks atokiausias žmonių apgyventas vietas vakarinėse miesto ribose.

Šiems visiems transportacijos gerinimams bus išleista šimtai milijonų dolerių.

Mayoras Kelly tvirtina, kad miestas tikrai sulauks moder nios transportacijos.

Pavaišino gimines ir draugus

Liepos 4 d. virš tuzinas automobilių stovėjo prie gražaus Cukrų (biznieriai 18-toj kolonijoj) vasarnamio Fox Lake. Tai buvo A. ir O. Šturmų svečiai: giminės ir artimi draugai, kuriems iškelta šauni "independence" puota. Po pietų svečiai visą dieną praleido senesnieji besilsėdami šimtamečių medžių pavėsyje, o jaunesnieji beplaukiodami motoriniais ir paprastais laiveliais.

A. ir O. Šturmai ilgus metus buvo biznieriai West Side ir parėmė ne vieną gražų lietuvių sumanymą. Pastaraisiais metais, pardavę čia biznį, įsigijo apartamentinį namą Marquette Park kolonijoj, kur A. Šturmas padeda savo žentui Feliksui Kraujelui geležinių reikmenų (hardware) krautuvėj.

Tik vėlų vakarą svečiai išsiskirstė. *Buvęs.*

"DRAUGO". LABOR DAY
PIKNIKAS
Rugsėjo 2 d., 1940 m.
VYTAUTO PARKE

Iš apartamentinių namų gaisro, Chicagoj, ugniagesiai vaduoja moteriškę, sveriančią 225 svarų. Ji sužeista. Gaisre žuvo 3 asmenys.
(Acme telephoto)

NERADO TEISĖJŲ

Po Liepos Ketvirtosios rytojaus dieną keletas šimtų asmenų — advokatų, liūdininkų ir kitų, nuvyko į kriminalinių bylų teismą Chicagoj ir ten rado kelių miestinių teisėjų kambarius uždarytus.

Kilo nusiskundimų, kad teisėjai apsileidžia savo parei gose.

NUSKENDO PRANCŪZŲ LAIVAS

BERLYNAS, liepos 4 d.— Vokietijos radio praneša, jog Prancūzijos keleivinis laivas Champlain, užvažiavęs ant minos paskendo netoli La Rochelle, Prancūzijoj. Sakoma, jog laivas buvo pasiruošęs su keleiviais ir kroviniu išvykti į Jungtines Valstybes. Laimė, jog sprogimui įvykus įlankoj vanduo buvo ramus ir išgelbėta visi keleiviai. Žuvo tik keli pečkuriai ir patarnautojos.

PLATINKITE "DRAUGĄ"

RADIO

Šiandie 7 valandą vakare radio klausytojai ir vėl turės malonumo pasiklausyti gražios radio programos, leidžiamos Peoples Furniture Co. iš stoties WGES. Programoj dalyvaus L. Vyčių choro trio: Harriet Lukas, Joan Balčiūnaitė, Phyllis Pečiukaitė, kurios padainuos liaudies dainų ir rinktinių kompozicijų. O smagi muzika, pranešimai taip pat teiks malonumo kiekvienam programos klausytojui. **Rap. XXX**

Atostogauja

So. Chicago. — Veikėjas Petras Snarskis, grįžęs iš ligoninės, po operacijos, jaučiasi gerai, vienok sveikatai sustiprinti porai savaičių išvažiavo atostogų pas uošvius Rumšelius ant ūkio Milladore, Wis. Sykiu su tėvu išvažiavo ir dukrelė Teresė. Vėliau važiuos atostogauti pas savo mamytę ir jo žmona Anastazija su antra dukrele Adelyte.

Linkime Petrui grįžti stiprioj sveikatoj ir vėl stoti prie visuomenės veikimo ir kasdieninio darbo. **Rap.**

Town of Lake. — Žinoma veikėja Marijona Sudeikienė išvažiavo atostogų į Antioch, Ill. Sykiu išvažiavo ir jos sūnus, marti ir anūkė. **Rap.**

Susirinkimai

Dariaus-Girėno Paminklo Statymo Komiteto labai svarbus susirinkimas įvyksta "Margučio" redakcijoje, liepos 9 d., 8 val. vak. Komiteto nariai būtinai turi atsilankyti.

V. Rekus, Komiteto sekr.

Cicero. — Draugystė Šv. Motinos Dievo Sopulingos rengia antrą metinį išvažiavimą liepos 14 d., Holy Family Villa. Komisija E. Bružienė, K. Kairienė, Gudaitienė ir M. Kvederienė kviečia visas nares ir jų tą dieną atvažiuoti ir smagiai laiką praleisti. **Raštininkė**

"THAT LITTLE GAME" — Bright Prospects