DRAUGAS
LEIDŽIA MARIJONŲ BENDROVĖ, Ink.,
2334 So. Oakley Ave., Chicago, Illinois
Administratoriaus telefonas CANal 7778
Vienintėlis tautinės ir tikybinės minties lietuvių dienraštis Amerikoje.

DRAUGAS

THE LITHUANIAN DAILY FRIEND

DRAUGAS
The Lithuanian Daily Friend
PUBLISHED BY MARIAN GUILD, Inc.,
2334 So. Oakley Ave., Chicago, Illinois
Telephone CANal 7790
The most influential Lithuanian Daily in America. Established in 1909.

No. 215] 3c a Copy Chicago, Illinois, šeštadienis, Rugsėjo-September, 14 d., 1940 m. Kaina 3c VOL XIV

ITALIJA RIMTAI RENGIAS PULTI EGIPTĄ

TRUMPAI
P. T.

Už karo pralaimėjimą Prancūzija turės brangiai užmokėti. Pirmiausia ji turi atlyginti okupacinei vokiečių kariuomenei mažiausia po 8 milijonus dolerių už kiekvieną dieną, kaip ilgai Prancūzija bus okupuojama. Okupacija gi gali ilgai tęstis. Vokiečių kariuomenė bus ištraukta tik nutraukus karą ir padarius taiką. Karas gi gali tęstis metus, kitus ir dar ilgiau.

Okupantų išlaikymas Prancūzijai yra dalis milžiniškos naštos. Dideli Prancūzijos plotai išnaikinti, kai kurie miestai apgriauti. Tai atstatyti bus reikalingos didelės išlaidos. Daugiau kaip 100,000 karių žuvo. Jų namiškiams reikės pensijų. Išgriauta pramonė, žemės ūkis ir kiti valstybės nuostoliai naujus prancūzų vadus valstybės vyrus verčia giliai susirūpinti krašto finansiniu stoviu.

Bolševikai ir naciai vartoja vienodus metodus užgrobtuose kraštuose. Vieni ir kiti į priešakį iškelia tuos, kurie jiems nusipelnę ilgus metus darbuodamies vadinamose penktose kolonose. Lietuvoje komunistai sudarė penktą koloną. Tad Maskvos komisarai dienraštį "Lietuvos Aidą" užvardino "Darbo Lietuva" ir pavedė redaguoti Kauno žydeliams. Žinoma, jų priešakyje yra Maskvos komisaras. Kas kam turi rūpėti, kad tie žydeliai yra nemokšos, neturi supratimo apie Lietuvos reikalus. Maskvai svarbu, kad jie buvo ir yra ištikimi Stalino tarnai.

Naciai užėmę Paryžių panašiai Maskvos komisarams pasielgė. Didžiausią prancūzų dienraštį "Soir" padavė vesti šio laikraščio namuose tarnavusiam keltuvo operatoriui George Kessel. Tai dėl to, kad tas Kessel pasižymėjo veikdamas penktoje nacių kolonoje Paryžiuje. Už tai jam atsimokoma. Įgudęs vyriausias prancūzas redaktorius pašalintas ir jo vietoje paskirtas keltuvo operatorius!

Dėl siaučiančio karo J. A Valstybių 32 diplomatai netekę vietų Europoje. Tarp jų yra vienas ambasadorius ir aštuoni ministrai įgaliotini (plenipotentai). Amerikos diplomatinės reprezentacijos ištrauktos iš Belgijos, Olandijos, Luxemburgo, Danijos, Lietuvos, Latvijos, Estijos, Norvegijos ir Lenkijos. Seniau Amerikos atstovybės panaikintos Austrijoj, Čekoslovakijoj ir Albanijoj. Pagaliau diplomatinė reprezentacija sumažinta pačioj Vokietijoj ir Prancūzijoj. Tik Maskvoje nė įvykę pakeitimų.

Romunai apšaudė rusus

MASKVA, rugsėjo 13 d. — Rusija pasiuntė protestą dėl tariamosios romunų atakos ant Rusijos pasienio sargybos ir priminė Romunijai, jog ji neatsakė į aukštesnį Rusijos protestą.

Romunijos ministeris Gafencu pareiškė užsienio komisaro padėjėjui Dekanozovui, jog ji neatsakė į ankstesnį tą atsakymas bus įteiktas šiandie ir jog antrasis įvykis bus ištirtas ir nusikaltėliai nubausti.

Tass, sovietų žinių agentūros, pranešimu paskutinysis įvykis įvykęs trečiadienį apie 20 mylių į pietryčius nuo Černauti, Bukovinoj, kur Rusijos sargybinis apšaudytas ir šautuvų ir kulkosvydžių.

Toliau Tass praneša, jog Sov. Rusijos vyriausybė informavusi Vokietiją, kad Sovietų Sąjunga, kaipo valstybė prieinanti prie Dunojaus, negali pasilikti indiferentiška dėl laivų reguliarijų šiuose vanderis keliuose ir turi dalyvauti Dunojaus apylinkės nutarimuose.

Užsienio vicekomisaras Višinskis priėmė Vokietijos ambasadorių Schulenburgą ir pareiškė Rusijos nusistatymą sąryšyj su vokiečių pranešimais apie Vienos konferencijos nuostatus.

ANGLIJA NORI TARTIS SU RUSIJA

LONDONAS, rugsėjo 13 d. — Patikimai pranešama, jog Anglija pasiūliusi Maskvai susitarti dėl kilusio nesutikimo Rusijai okupavus Pabaltijo kraštus.

Anglai pasiūlę:

1. Anglija panaikinsianti pretenzijas į savo 5,500,000 sterlingų investmentus Pabaltijo valstybėse, jei Rusija atsisakys 4,000,000 Pabaltijo turto Londono bankuose.

2. Kitu atveju abiejų valstybių ieškiniai turėtų būti nutraukti iki karo pabaigos.

3. Anglija pasiruošusi nuomuoti iš Sovietų vyriausybės 30 ar 40 Latvijos ir Estijos laivų Anglijos uostuose.

Pataisymas. Vakarykščiam "Draugo" numery paskutiniam "Trumpai" paragrafe, dėl korektoriaus neapsižiūrėjimo, išspausdinta sekančiai: "Tame ilgame sąraše bet gi viena milijoninės vertės šokolado fabriko "Tilka". O turėjo būti: "Tame ilgame sąraše bet gi nėra milijoninės vertės šokolado fabriko "Tilka".

Bombos Buckingham rūmuose

Karalius išvengė nelaimės

LONDONAS, rugsėjo 13 d. — Oficialiai pranešama, jog šiandie vokiečių bombanešiai vėl apmėtė bombomis garsiuosius Buckingham rūmus. Tuo laikų rūmuose buvo karalius Jurgis ir karalienė Elzbieta, bet jie išliko nesužeisti.

Tuo pačių laiku žuvęs skaičius vaikų, kai vokiečių bomba sprogo ant mokyklos.

Atakai dar tebevykstant informacijų ministerija išleido komunikatą, kuriame sako:

"Šio ryto atakų metu numesta bombų ant Buckingham rūmų ir padaryta mažai nuostolių. Karalius ir karalienė, kurie buvo rūmuose, išliko nesužeisti".

Ši ataka ant Londono prasidėjo 9:46 val. ryto ir tęsis iki 1:55 val. po pietų.

PAŠAUTA DU BOMBANEŠIAI

Virš Londono pašauta bent du bombanešiai. Šioje atakoje dalyvavo didžiausi Vokietijos bombanešiai ir numesta daug padegamųjų bombų.

Nežiūrint ugnesių didžiausių pastangų, keliose vietose vakarų Londone kilo gaisrai.

MAŽIAUSIA NUOSTOLIŲ

Nors vakar naktį vokiečiai numetė daug sprogstamųjų ir padegamųjų bombų, bet Vokietijos lakūnai neįstengė pasiekti Londono centro ir, vyriausybės pranešimų, vakar naktį Londonui padaryti nuostoliai yra mažiausi.

Tuo pačiu laiku paskiri vokiečių bombanešiai arba mažos jų grupės pravedė atakas kitose Britų salų dalyse.

Ilgiausiai vokiečių bombanešiai siautė vidurinėj Anglijoj, kur apgriauta nemaža namų dviejuose Lancashire miesteliuose.

SUSTIPRINTA APSAUGA

Londono spauda džiūgauja jog sustiprinta sostinės apsauga, kuri atmušusi vokiečių bombonešius.

Oficialių pranešimų apie žuvusius vakar naktį, nėra, bet komunikatas praneša, jog trečiadienį po pietų žuvo 125 ir sužeista 250 ir naktį sužeista 170 ir žuvo 40. Nuo šeštadienio atakose ant Londono žuvo 1,175 ir sužeistų 4,270.

Dėl nuolatinių atakų Londono laikraščiai nebeįstengia reguliariai išeiti.

Nacių orlaivėmis bombomis sugriauti namai aplink Šv. Povilo katedrą Londone. Viena nesprogusi nacių bomba įsiraususi į žemę katedros aikštėje ir bijoma jos sprogimo. (Acme telephoto.)

ŠVEICARIJOJ BIJOMASI NERAMUMŲ

ZURICHAS, Šveicarija, rugsėjo 13 d. — Šiandie nacinis judėjimas, pareikšdamas ėmęsis "pirmųjų žingsnių pacifikuoti politinę padėtį," sukėlė Šveicarijoje sensaciją.

Partija, kuriai vadovauja Ernest Hofmanu ir Jacob Schaffner, išleido komunikatą, kuriuo skelbiama, jog vadus priėmęs prezidentas Pilet — Galaz. Jie pareiškę jam judėjimo politinius ir socialinius tikslus.

Politiniai rateliai pareiškė baimės, jog Šveicarijoj gali išaugti rimtas politinis krizis.

Kiek žinoma Tautinio Judėjimas savo tarpe teturi kelis šimtus narių ir buvo laikomas menkos politinės vertės.

Šveicarijos federalis komitetas pareiškė, jog šiuo klausimu bus išleistas pareiškimas.

DEMONSTRACIJOS BUKARESTE

BUKAREŠTAS, rugsėjo 13 d. — Neatsižvelgdami į prem. gen. Ion Antonescu įsakymus, draudžiančius viešąsias demonstracijas, tūkstančiai Geležinės Sargybos narių paradavo Bukarešto gatvėmis.

Paradas suruoštas prisiminimui Cormeliu Codream, nužudytojo partijos vado, kuris tapo partijos kankiniu.

BREMENE DIDELI GAISRAI

LONDONAS, rugsėjo 13 d. — Grįžtą iš atakų anglų lakūnai sako, jog Bremene, vienam didžiausių Vokietijos uostų, padegta beveik visi dokai ir sandėliai.

Anglų bombanešiai atakavo vokiečių laivus, prikrautus ginklų ir kitokių reikmenų. Aviacijos ministerijos pranešimu vienas laivas paskandintas prie Dunkirko ir kiti du apmėtyti bombomis prie Cape Gris Nez.

Be smarkios atakos ant Bremeno anglų orlaiviai pravedė sekmingas atakas ant kitų Vokietijos dalių kur bombarduota kariuomenei koncentracijos, ypač Prancūzijos pajūryj, ir keletas didesnių miestų Vokietijoj.

Ostend uoste, Belgijoj, Flushing, Danijoj ir Calais ir Boulogne, Prancūzijoj apmėtyta bombomis sukoncentruoti vokiečių laivai atakai ant Anglijos.

JAPONIJA BIJO AMERIKOS

TOKIO, rugsėjo 13 d. — Japonijos spauda rašo, jog Japonija deda pastangas sudaryti draugingus santykius su Sov. Rusija, nes, kai kurių laikraščių pareiškimu, Jungtinių Valstybių pasiruošimo programa nukreipta prieš Japoniją.

Atakuoja anglų pozicijas

Žemyno atakos jau prasidėję

ROMA, rugsėjo 13 d. — Italijos vyriausioji karo vadovybė praneša, jog italų lakūnai smarkiai bombarduoja anglų pozicijas Egipto pasienyj, kai tuo tarpu iš Romos ateina neoficialūs pranešimai, jog italai pradėjo puolimą ant Egipto.

Vyriausioji vadovybė nieko nesako apie žemyno kariuomenės ofensyvą, bet kai kurie karo žmonės sako, jog toj apylinkėj karo veiksmai prasidėję.

Nors aukštieji fašistų sluogsniai ir reiškia abejojimo, kad italai būtų perėję Egipto siena, bet galima laukti, kad netrukus Egipte pilnai užvirtų karas, nes ir anglai ir italai koncentruoja kariuomenes pasienyje.

ITALAI BOMBARDUOJA SUDANĄ

Komunikato pranešimu kiti italų orlaiviai bombardavo britų pozicijas Anglo-Egipto Sudane ir motorizuotus anglų kariuomenės dalinius El Katulo zonoje, Kenjoj.

Italų submarinas nuskandinęs Atlanto vandenyne 18,000 tonų anglų laivyno.

Turine užmušta penki kareiviai ir vienas civilis gyventojas, kai bandyta pašalinti viena anglų bomba, numesta netoli Fiat motorų dirbtuvės.

250,000 ITALŲ PASIENYJ

KAIRO, Eiptas, rugsėjo 13 d. — Prie Libijos-Egipto pasienio italai sutraukė 50,000 kariuomenės, matomai, pasiruošimui pulti Egiptą.

Kariniai stebėtojai spėja, jog fašistų ataka prasidėsianti savaitės bėgyje ir sutapsianti su Vokietijos galutina ataka ant Anglijos, kaip ir Italijos įstojimas į karą sutapo su vokiečių didžiausia ataka ant Prancūzijos.

Italai labiausiai stiprina savo linijas tarp Azeizo, Bardijos ir Fort Capuzzo.

Kai kurie stebėtojai pareiškia, jog Italijos vaidmuo šiam kare yra pulti anglus Viduržemio jūroj ypač strategines vietas.

ANGLAI LAUKIA

Anglų kariuomenės vadai Egipte pasirinko laukimo taktiką, nes tuo jie priverčia italus eikvoti amuniciją, kurios šiuo metu italai sunkiai gali gauti, todėl ir bus bandoma Egiptą pulti kogreičiausiai, kol dar neišsibaigus amunicijos.

Atakos ant Londono nesumažės

BERLYNAS, rugsėjo 13 d. — Nors pereitą naktį Berlyne buvo viskas ramu, tačiau vokiečiai pareiškė, jog atakos ant Londono ir kitų Anglijos dalių nesumažėsiančios.

Šios dienos atakose ant Londono, anot DNB, sukelti nauji gaisrai miesto centre ir dokuose prie Tėmzės.

Vyriausioji vadovybė praneša, jog pereitą naktį kilo gaisrai vakariniam Liverpoolio uoste ir padaryta daug nuostolio Bexhill, Brighton, Banburg ir kitose pietinės Anglijos dalyse.

Lengvieji Anglijos laivyno daliniai bandė bombarduoti Boulogne, bet juos nuviję vokiečių pakraščių batarejos.

Vokietijos submarinas nuskandinęs šešis ginkluotus Anglijos prekybinius laivus ir 37,000 tonų.

Pereitą naktį anglų bombanešiai pasirodė šiaurinėj ir vakarinėj Vokietijoj, kur numetė bombų ant rezidencinių distriktų ir sodžių, bet savojo tikslo nepasiekė.

Nacių bombanešiai, grįžtą iš atakų ant Londono, praneša bombardavę vakarine ir centrinę sostinės dalis, įimant Waterloo tilto apylinkę ir pridėjo, jog Londonas skęstąs gaisruose.

PATARIA PRANCŪZAMS SPORTĄ

PARYŽIUS, rugsėjo 13 d. — Jean Borotra, fizinio auklėjimo direktorius, per radio kreipėsi į Prancūzijos žmones, kad jis labiau užsiimtų sportu.

Borotra, buvs narys garsių jų Prancūzijos Davis taurės teniso ratelių, pareiškė norįs mankštų, šviežio oro ir saulės pagalba atgimdyti Prancūziją fiziniai.

"Tai nėra klausimas, kad raumenys valdytų intelektą, bet reikalas, kad abu harmoningai veiktų", pareiškė jis. "Mokslo dalykų programa mokyklose bus žymiai pakeista ir fizinis auklėjimas užims žymią vietą".

NIEUW AMSTERDAM ANGLIJON

NEW YORKAS, rugsėjo 13 d. — Vakar naktį iš New Yorko uosto išplaukė nežinoma kryptin — greičiausia Anglijon kareivių vežiojimui — $15,000,000 Holland-America laivas Nieuw Amsterdam.

"DRAUGAS"
2334 SOUTH OAKLEY AVE., CHICAGO, ILLINOIS
THE LITHUANIAN DAILY FRIEND
Published Daily, except Sundays
Subscriptions, One Year — $6.00; Six Months — $3.50; Three Months — $2.00; One Month — 75c. Europe — One Year — $7.00; Six Months — $4.00; Single Copy — 3 cents.
Advertising in "DRAUGAS" brings best results.

"DRAUGAS"
Išeina kasdien, išskyrus sekmadienius.
Skelbimų kainos prisiunčiamos pareikalavus.
— o —
Prenumeratos Kaina: Jung. Amerikos Valstybėse: Metams — $6.00; Pusei Metui — $3.50; Trims Mėnesiams — $2.00; Vienam Mėnesiui — 75c. Kitose valstybėse prenumerata: Metams — $7.00; Pusei Metui — $4.00 Pavienis numeris — 3c.

Entered as Second-Class Matter March 31, 1916, at Chicago, Illinois Under the Act of March 3, 1879.

Katalikiškų Mokyklų Vertinimas

Katalikiškoji spauda skelbia džiuginančių žinių iš mokyklų gyvenimo. Jų paduotais statistikos daviniais, šį rudenį katalikiškos mokyklos Amerikoj, kaip pradžios, vidurinės, taip ir aukštosios, prisipildė mokiniais labiau, negu bet kuriais kitais metais.

Kodėl taip?

Niekuomet pasauly nėra buvę tiek daug netikėtų ir nelauktų sukrėtimų, kiek šiais laikais. Niekuomet pirmiau nėra buvę tiek daug pasikėsinimų ant žmogaus laisvės, ant tikėjimo, kiek dabar. Triuškinamos ištisos valstybės ne vien tik imperialistiškais sumetimais, bet ir tam, kad Dievą išvaryti iš žmonių širdžių, iš šios žemės ir Jo vietoje pastatyti stabus.

Šio krašto žmonės vis labiau pradeda pajusti iš kur pučia nauji, šiurpūs vėjai, iš kur kyla pavojai.

Nutolimas nuo Dievo, paneigimas Bažnyčios tiesų paverčia miestus pelenais, suraizna tautas vergijos retežiais, paverčia žmones didelių, barbariškų diktatūrų dalelėmis, bekalbėmis, beteisėmis dalelėmis.

Amerikos gyventojai jau mato, kad yra pavojų ir šio krašto krikščioniškajai demokratijai, kuri visiems užtikrina lygias teises, laisvę ir medžiaginę gerovę. Dėl to labiau pradeda įvertinti ir remti svarbiausiąjį krikščioniškosios demokratijos ramstį — pačią krikščionybę ir krikščioniškąjį, katalikiškąjį auklėjimą.

Dėl to tai šiemet labiau prisipildė katalikiškosios mokyklos.

Ir tie, kurie seniau priešinosi katalikiškų mokyklų steigimui ir jų užlaikymui, šiandien pakeičia savo nuomonę, nes aiškiai mato, kad katalikiškųjų mokyklų tinklas, tai vienas stipriausiu įrankiu apsaugoti demokratybės idealus.

Pagausėjo mokinių skaičiumi ir lietuviškoji, katalikiškoji mokykla.

Gauname žinių iš Marianapolio Kolegijos, iš Šv. Kazimiero ir Šv. Pranciškaus Seserų užlaikomų mergaitėms vidurinių mokyklų, kad šiemet į jas įstojo rekordinis mokinių skaičius.

Tai reikia aiškinti ir iš tautiško požvilgio.

Kažin ar kada lietuvių tauta buvo taip skaudžiai sukrėsta, kaip šiemet.

Bolševikams okupavus Lietuvą, panaikinus lietuviškąją spaudą, užgrobus Bažnyčios turtą, išmetus iš mokyklų kryžių, tikėjimo tiesų dėstymą, įvedus priverstinas rusų kalbos pamokas, visiškai atėmus lietuviams laisvę rūpintis savo krašto, savo tautiniais, kultūriniais ir kitokiais reikalais, lietuviai pajuto didelį pavojų savo brangios tautos gyvybei. Tą pavojų jaučia ir kituose kraštuose gyveną lietuviai.

Dėl to nenuostabu, kad ir Jungtinių Amerikos Valstybių lietuviai pradėjo labiau vertinti tai, kas lietuviška. Jie suprato, kad jei pačioj Lietuvoj lietuviškoji mokykla darosi ne be lietuviška, tai reikia imtis priemonių, kad ten, kur dar turime laisvę, palaikyti ir remti lietuvių mokyklą. Praktiškiausia tam priemonė — leisti savo vaikus į lietuvišką mokyklą.

Nėra abejonės, kad lietuvių mokyklos, paėmusios mūsų vaikus į savo globą, neužvils tautos lūkesčių ir tėvų troškimų — išmokslins ir išauklės lietuvių jaunuomenę sąmoningais lietuviais katalikais ir gerais šio krašto piliečiais.

Šalinami Lietuviai Valdininkai

Tik ką gauta žinia, kad V. Čarneckis, aukštas pareigūnas Lietuvos užsienių reikalų ministerijoj, pašalintas iš vietos. Bet ne tik atimtas iš jo darbas, bet ir namas. Jo šeima (žmona ir penki vaikai) išmesti iš buto į gatvę.

Pranešama, kad panašiai yra elgiamasi su visais Lietuvos valdininkais. Jau nebedaroma skirtumų ir tiems, kurie ir prie Paleckio "vyriausybės" dar dirbo ir prie jos kiek galėdami taikės. Bet kad visas Lietuvos įstaigas perėmė Maskvos komisarai, lietuviams jose nebėra vietos. Su laiku neteks "prezidentūros" ir pats Justas Paleckis.

V. Čarneckis yra buvęs Steigiamojo Seimo narys, Lietuvos atstovas Vašingtone, Londone ir daug metų Romoje. Be to, buvo susisiekimo ir užsienių reikalų ministru. Pastaruoju laiku dirbo užsienių reikalų ministerijoj, kaipo ekonominio departamento direktorius.

Jaunimo Laikraštis

Jau išėjo iš spaudos "Vyties" numeris, kuris suredaguotas naujo redaktoriaus Antano Skiriaus. Nėra abejonės, kad tas numeris nudžiugins savo skaitytojus, kurie pastebės jaunimo žurnalo pagerėjimą ir pagyvėjimą.

Šis "Vyties" numeris apima ne tik aktualiuosius L. Vyčių organizacijos reikalus, bet supažindina jaunuosius skaitytojus su šiandieniniais mūsų tautos ir visuomenės reikalais, duoda trumpą lietuvių kultūrinio gyvenimo apžvalgą.

Tikimės, kad vyčiai neužmirš, jog šį rudenį sueis lygiai 25 metai nuo pasirodymo pirmojo jų laikraščio "Vyties" numerio.

Naujam "Vyties" redaktoriui linkime pasisekimo gyvinti žurnalą ir per jį kelti jaunime religinę ir tautinę sąmonę.

APŽVALGA

Teisybę Parašė

"T-nė" savo vedamąjame straipsnyje pastatė visą eilę klausimų, kurie yra ir aktualūs ir svarbūs. Ji rašo:

"Žmogaus laisvei ir tautų laisvei didžiausias pavojus kyla iš vidaus. Protiškas apsnudimas, neturėjimas ar nepaisymas doros saitų, išlepimas, perdidelis lėbavimas ir girtavimas, pasidavimas pagundoms ir norėjimas viską gauti veltui, be darbo ir pastangos, yra tie priešai, kurie suėda ir žmogaus laisvę ir tautos laisvę.

"Mūsų dabartinė civilizacija, pirmų pirmiausia pataikaudama žmogaus silpnybėms, duodama vis daugiau lėpinančių patogumų ir niekniekių, žadėdama kokį tai lepumo rojų, ar tai komunizmą ar socializmą, kur visi bus "ponai", stumte stūmė žmogų į sumenkėjimą. Tik pažiūrėkime į save, arba pažiūrėkime į savo vaikus. Ar daug kas iš mūsų ar mūsų vaikų prisispiria knygas skaityti ir miklinti savo protą, Ar daug kas iš mūsų ar mūsų vaikų įskiepija į save pažangios moralybės principus? Ar daug kas savo liuoslaikį sunaudoja savo fiziniam, protiniam ir moraliam patobulinimui? Ar daug kas iš mūsų mokame pasigamint sau valgį? Ar daug kas iš mūsų jaučiame tikrą smagumą iš to, kad savo susivaldymu, savo darbu ir savo pasišventimu padedame savo tautai ir žmonijai atsiekti dvasinio pakylimo ir tikros laisvės? Ar daug kas iš mūsų bandome sekti prakilnių žmonių gyvenimus? Ar daug kas iš mūsų susilaikome nuo tuščio laiko leidimo, nuo bėgiojimo į "muvius", nuo saliūnų, nuo balių ir baliukų ir nuo visokio vadinamo "good time"?

"Mes labai gerai matome, kaip mūsų vaikai didžiumoje "niekais nueina", turi "pramuštas galvas" tik dėl "good time", ištvirksta ir pasileidžia, bet negeresni esame ir mes patys — didelėje didžiumoje".

Pinigų Siuntimas Į Lietuvą

"Vienybė" praneša savo skaitytojams, kad rugpiūčio 30 d. Jungtinių Valstybių Iždo Departamentas paskelbė Leidimą No. 32, kuris sako, kad pavieniai žmonės, kurie išgyveno Amerikoje nemažiau vienų metų ir kurie siuntė pinigų tiems patiems gavėjams bent šešių mėnesių laikotarpiu prieš 1940 m. balandžio 8 d., dabar gali siųsti kas mėnesį po $50 vienam asmeniui ir po $10 per mėnesį kiekvienam jo šeimos nariui, bet viso nedaugiau $100 visai šeimai.

Siuntimo kaštai (American Express) pusė nuošimčio nuo sumos, bet nemažiau $1. Už telegramų perlaidas į Lietuvą primokama $2.50.

Jei kadą Lietuvos žmonėms buvo reikalinga pagalba, tai ji yra reikalinga dabar. Tačiau nepatartina ten siųsti pinigų perlaidas tol, kol nebus aiškaus užtikrinimo, kad siunčiamieji pinigai pateks į rankas tų asmenų, kuriems siunčiama. Neužmirškime, kad bolševikai yra įpratę viską nusavinti.

Rimties Valandėlei

Dalyvaudami įvairiose prakalbose, turime progos išgirsti, kiek vargo užkrauta lietuviams, kurie dabar tikra maskolių nepriklausomybe džiaugiasi. Salėse susirenka gan daug klausytojų. Galima pastebėti, kad žmonės nusiminę, prislėgta dvasia eina namo, nesitikėdami, kad laisvė vėl grįžtų tėvynei.

Žiemos metu, sniego mažai tebuvo, bet smulkus lietus aptraukė sniegą ledo sluoksniu. Šaligatviu ėjo švilpaudamas berniukas, rankoje nešdamas bonką pieno. Paslydo vargšui berneliui koja, pasileidus bonka jam iš rankos, sudužo. Pienas išsiliejęs ant sniego pamažu pradėjo virsti ledu.

Vienas bei kitas praeivis nusišypsojo pažvelgęs į verkiantį vaiką. Iš kiemo tuo tarpu išlėkė rudas šuo, linksmai sulojo kitiems šunims pranešdamas, kad čia randasi kas nors geresnio. Vienas geraširdis vyras pasigailėdamas vaikelio davė jam pinigėlį kad nusipirkęs daugiau pieno negrįžtų namon tuščiomis rankomis. Vaikas taip paguostas visai užmiršo kad buvo nelaimė.

Taip mes pastebėsime gyvenime. "Vieno asmens laimė, kito nelaimė". Vaikui nelaimė, bet šuneliui džiaugsmas — gauna progos paragauti pieno. Lietuviams širdį sopa, rusams laimė kad randasi daugiau PRIETELIŲ, kurie 'ROJŲ' ant žemės jiems padeda steigti, negalėdami pakęsti kol dangun pateks į tikrą rojų. Arba gal niekad nesitiki matyti rojaus mirus, tai bent čia ant žemės paragaus tos laimės.

Kaip dažnai gyvenime rasime asmenų, kurie patyrę nelaimių, nepasisekimų, nebeturi noro pradėti darbo iš naujo. Gyvena vien tik praeities prisiminimais. Nusiminimas neprašalins nelaimės, bet stropus darbas pagerins, gali net visai atitaisyti padėtį.

Pirmais amžiais rodos persekiojimai sunaikino krikščionis. Ką gero turėjo, buvo atimta. Nepasidavė nusiminimui, bet dar uoliau stvėrėsi darbo. Mes irgi atsiminkime, kad vien apgailestavimas nepadės, reik iš naujo dirbti, pasišvęsti.

A.B.C.J.

Niurus Kaunas Ir Visa Lietuva

Bet "Būk Tamsta, Tikra, Mūsų Kareiviai Sugrįš"

— Žymus Ženevos laikraštis "Journal de Geneve" įsidėjo tokį savo korespondentės, buvusios bolševikų antplūdžio metu Kaune, straipsnį:

"Šią tragingą valandą, kai trys laisvos ir laimingos šalys: Lietuva, Latvija ir Estija, įjungtos prieš jų norą į Sovietų Sąjungą, pasirėmusią jėgos pagrindu, bolševikų kareiviai atrodo yra nustebę matyti sočiai valgančius ir normalinėse sąlygose gyvenančius žmones. Ką gi jiems pasakojo?

Kaunas atrodo niurus. Aš sekiau gyventojus, kai ėjo sovietų kariuomenė: miestelėnai, smulkūs pirkliai, darbininkai, visi atrodė baisiausiai nusiminę. Jokio aplodismento, išskyrus tai ten, tai šen jaunų, 15-16 metų, žydelių balsą, kurie šaukė "urra." Kovodami prieš slegiančią tylą, bolševikai paleido po gatves sunkvežimius su raudonomis vėliavomis ir garsiakalbiais, kurie transliuodavo ar tai "Internacionalą," ar tai "Tristano" preliudiją, o .... iš sunkvežimių buvo šūkaujama: "Tegyvuoja raudonoji armija." Lietuviai praeidavo, nusigręžę. Tačiau ryt dieną vis dėlto laikraščiuose buvo rašoma: "Mūsų armija sutinka entuziaztingą minią." Be abejojimo, kurie būtų pasakę priešingai, būtų buvę tuojau pašalinti. "Mes nesiskaitom su atskirų žmogum," man pareiškė randonieji.

Vargšas Kaunas! Bolševikai savo atėjimo progą norėjo dekoruoti miestą. Jie visur iškabino milžiniškas raudonas vėliavas; lijo lietus, vėliavos sušlapo, gatvėse tekėjo vanduo, paraudęs kaip nuo kraujo. Ar tai buvo simbolis?

Nežiūrint savo bukumo, sovietų kareiviai gerai suprato tą visuotinį sustingimą, kurį iššaukė jų atvykimas. Jie nedrįso mums žiūrėti į akis, jie mus stebėjo, nepakeldami žvilgsnio, net su tam tikra simpatija.

Vieną liepos mėn. vakarą, kai žygiavo kariuomenė, aš išgirdau balsus, entuziazmo balsus, "valio" šauksmus. Labai nustebusi, aš išėjau į gatvę. Aukšto ugio ir taikingai nusiteikę vyrai, medžių kirtėjų ir žemdirbių judėsiais, ėjo pro šalį; tai buvo lietuvių kariuomenė. Užklaustos moterys man atsakė:

"Mūsų kareiviai apleidžia Kauną; jiems nebeliko vietos, rusai užėmė visas kareivines."

Kai aš tylėjau prislėgta, viena jų pridėjo: "Būk tamsta tikra, mūsų kareiviai sugrįš...."

Naujas Plentas

Tarp Šiaulių ir Kauno pradėtas tiesti naujas plentas, kuris eina ruožu: Kėdainiai -- Krakės -- Grinkiškis-Radviliškis -- Šiauliai. Iki Radviliškio plentas eis 10-12 km. atstu nuo geležinkelio. Ties Radviliškiu plentas pereis geležinkelio liniją ir netoli Kairių įsijungs į Šiaulių -- Panevėžio plentą. Naujuoju plentu tarp Šiaulių ir Kėdainių bus apie 120 km. Šiaulių-Kėdainių plentas numatomas galutinai baigti 1942 m., nes prieš skaldos paklojimą turi susigulėti plento pylimai.

Tavorščius A. P. Šneka

Gerbiamas ir pašenavotas visų prof. Kampininke.

Duodi savo delną kitiems pašnekėti, prašau neatsakyt ir man, vienam gerų tavo tavorščių, kokiais yra Stalinui Paleckiai, Krevės, Giro ir kiti.

Aną dien mačiau balšavikų "Vilny" pikčerį "demonstracijų" Kaune. Pikčeris užima pusę puslapio. Demonstrantai, daugumoj Ickiai, Sorės, su kačiargom, prie kurių prikabinti pikčeriai: Stalino, sifiliko Lenino, Molotovo, Vorošylovo, Tomskio, Kagano, Jagodos ir kitų ruskių, gruzinų, kirgizų ir žydų, trūko tik Liuciperio, o tai būt buvus graži kolekcija, o nei vieno lietuvio. Misliju šiaip, misliju taip, kaip čia yra, kad ant pikčerio nei vieno lietuvio komisaro. Ant galo priėjau tokios rokundos, kad lietuviai komisarai, pardavę Lietuvą tų vadui ir Lietuvos saulei Stalinui, visiems jo komisarams ir jų bizūnams, nudriskusiai raudonai armijai ir internacijonalui. Taip man padėkit visi Stalino išvalnintieji iš kapitalistų ir pasmerktieji mirti ne savo mirtim." Stalinui, iš didelės meilės jam ir jo komisarams, patys ant kačiargų prisirišę jų pikčerius valkioja po strytus. Tai tau ir lietuviai komisarai! Tinka tik sifilikų utelynės komisarų pikčeriams po strytus nešioti!

Vieną balšaviką girdėjau pasakojant, kad Lietuvoj dabar yra kuo didžiausia laisvė ir jei kas nori gyventi, turi sudėti tokią priesaiką:

"Prisiekiu dirbti ir būti ištikimas: Lenino mumijai, tau-

PRAŠAU NESIJUOKTI!

— Matai, Petrai, nesyki tavo tėvas sakė, kad ką pasėsi, tą ir piausi.

— Ką čia supaisysi senų žmonių šneką. Saliune aš ne vieną dolerį pasėjau, o piauti, tai nei cento nepioviau.

JOŠKIS. (į Mauškį). -- Mauški, tu žinai koks aš bėdinas. Duok man uždirbti bent kiek.

MAUŠKIS. — Gerai, aš užpirkau dalį miško, tau pavedu medžių kirtimą.

JOŠKIS. — O kiek tu man mokėsi už vieną medį.

MAUŠKIS. — Krikščionys sutinka kirsti po du litu, aš tau duosiu po tris.

JOŠKIS. — Labai gerai. Bet žinai ką? Duok tu man po litą nuo medžio, o kirtimą pavesk krikščionims po du litu. Tegul ir jie uždirba.

Social Security Board Apie Darbo Apdraudą

Kaip reikalauti bedarbės apdraudos

Jei dirbai darbe, kuris tau valstybėj bedarbės apdraudos įstatymu padengtas, ir jei atleido iš darbo, ar pats pametei kreipkis į arčiausį viešo darbo ofisą. Tai geriausias būdas vėl rasti darbo ir tik per tą ofisą galėsi gauti bedarbės apdraudą, jei nerasi darbo.

Tuo pačiu laiku, kaip išpildysi aplikaciją gavimui darbo, sykiu išpildysi ir reikalavimą apdraudos.

Regulariai, sykį į savaitę, reikės raportuoti tam pačiam ofisui, pagal duotus nurodymus. Jeigu per 2 ar 3 savaites (tai laukimo laikas) jokis darbas nepasirodo ir jeigu reikalavimas valstybės bedarbės apdraudos viršininkų bus užgirtas, tuoj prasidės savaitinė mokestis.

Reikalavimą užgirs, jeigu "esi kvalifikuotas" apdraudai. Tas reiškia, turėjai išdirbti paskirtą laiką, ar uždirbti paskirtą sumą algos per pereitą metą prie darbų, kurie padengti valstybės bedarbės apdraudos įstatymo. Viešo darbo ofisai reikalavimus paaiškins. Jie mainosi įvairiose valstybėse.

Padengti darbai yra darbai fabrikuose, kasyklose, malūnuose, krautuvėse, ofisuose, bankuose ir kitų biznio ir pramonės vietose. Valdžios darbai — federalės, valstybės, miestų ir apskričių — nepadengti, nei agrikultūrinės, nei naminės tarnystės darbai — nei darbai prie labdaringų, religinių ir apšvietos ir kurių kitų pelno nedarančių organizacijų.

Kiek gausi apdraudos

Jei esi kvalifikuotas gauti bedarbės apdraudą, gausi, paprastai, apie pusę pilno laiko savaitinės algos; bet, nežiūrint algos, nedaugiau kaip $15 į savaitę. Taip yra daugumoje valstybių. Kaip ilgai, arba per kiek savaičių gausi apdraudą, priklauso nuo valstybės įstatymo. Daugelis valstybių moka per 14 ar 15 savaičių, jeigu prieš tą laiką negauna žmogus darbo.

Savaitinės bedarbės apdraudos mokestys mokamos iš Valstybės Bedarbės Apdraudos Fondo. Šis Fondas susidaro iš pinigų nuo darbdavių. Įstatymas nurodo, kiek jiems reikia mokėti į fondą. Keliose valstybėse darbininkai taip pat privalo mokėti į Valstybės Fondą.

Kiekviena valstybė pildo savo bedarbės apdraudos įstatymą, bet Federalė Valdžia padengia pildymo lėšas.

Hillaire Belloc

CIVILIZACIJOS KRIZĖ

Premijuotas kun. J. Karaliaus vertimas

— Vertė —

Antanas P. Sandys, M.I.C.

(Tęsinys)

Krizė savo esmėj reiškia įtempimą; ji taip pat reiškia nepastovią lygsvarą. Krizės sunormalavimas, nustatytų ir priimtinų sąlygų atgavimas yra to įtempimo išrišimas. Įtempimas iškilsta dėl to, kad nepastovi lygsvara egzistuoja tarp kokio daikto sudėtinių dalių ir to paties daikto aplinkybių; toji nepastovi lygsvara privalo būti paversta į pastovumą, kad ir po sunaikinimo bausme. Kaip žinome, žmogaus sistemoj gali įsibrauti įtempimas paveikiąs jo protą ir valią, silpninąs jo pojučių nusprendimus, žodžiu, išardąs visas žmogaus pajėgas. Šis kūno įtempimas gali būti pagydytas tiktai koordinuotų pajėgų sugrąžinimu; t. y., kenčiančio išgydymu ir jo sveikatos atitaisymu; arba iš kitos pusės tas atitaisymas kryps priešinga puse, t. y., visišku suirimu, kurį mes vadiname sumišimu, kas reikštų galą arba mirtį sveikatingumui. Kuomet chemikalinė kombinacija yra nepastovi, reikalinga tuomet visiškai atskirti sudėtines dalis, arba jas taip sutvarkyti, kad jos būtų pastovioj formoj; arba iš kitos pusės, galima jas palikti toj nepastovioj formoj taip kad ji sprogs ir tuomet tai, kas pirmiau egzistavo, dabar liaujasi būti.

Paimkime, pavyzdžiui, namą, kurs tampa nepastoviu ir rymo pavojingam laipsnyje. Mes, jei norime, galime tą namą laiku visiškai išgriauti, arba galime atstatyti; gi iš kitos pusės, galime jį pakankamai paramstyti kad tokiu būdu galėtume atitaisyti jo struktūrą; arba vėl, mes galime visai neišmintingai ir pervėlai pasielgti leisdami tam namui per mūsų delsimą arba klaidą pačiam sugriūti, ir tokiu būdu, tas kas pirmiau buvo dabar liaujasi būti. Jei mes norime išmintingai pasielgti bet kokios krizės akivaizdoje (t. y.; po ypatingu kokiu įtempimu) du dalykai reikalingi sutrukdyti gresiantį pavojų atitinkamu laiku: pirma, reikia žinoti koks rimtas pavojus, nes tiktai sužinoję pavojaus rimtumą galime žinoti kad ta arba kita smarkiai veikianti ir skaudinga pastanga yra pasistengimo verta. Antra, kokios priežastys veikia, ir kurios pagimdė šią augančią tensiją, įtempimą.

Dabar mūsų moderniškojo įtempimo būklėje, "mūsų civilizacijos krizėje," kurioje yra ginčas tarp savininko ir savininkystės netekusio, tarp išnaudotojo ir išnaudojamojo, tarp skriaudėjo, kuris grobtais turtais grąsina pasauliui sunaikinimą, ir skriaudą kenčiančio, neegzistuoja jokios abejonės kad reikalas yra svarbus. Šis reikalas turi giliausią svarbą, negali būti rimtesnio, o kas svarbiau, jis čia pat po mūsų akių; čia pat po ranka.

Atsižvelgiant į šio įtempimo priežastį, turime visai kitą dalyką; kadangi yra tiek daug ginčų liečiančių šio įtempimo priežastį, todėl yra ir tiek daug skirtumų liečiančių to įtempimo pagydymą. Bet jei mes nesurasime tikros priežasties, negalėsime parinkti atitinkamą gyduolę jį pataisyti, ir tokiu būdu žūsime. Dabar gi, kaip mes sužinosime tą priežastį, kaip mes nuspręsime to reikalo vidinį charakterį, su kuriuo mes dabar turime apsispręsti?

Vienas svarbus prieinamas būdas liekasi, t. y., sekti ir įvertinti tuo dalyko — mūsų visuomenės, kuri dabar pavojuj, istoriją. Jei mes norime suprasti, kuo Krikščionybė patapo, kas yra jos vidinis dėsnis, kuris palaikė ją, kuo ji buvo, kodėl ji pagaliau po tokio ilgo laikotarpio priėjo prie nepasisekimo liepto, mes privalome sekti jo išsivystymo ir išsilaikymo eigą. Problema yra organiška; kadangi tas daiktas serga mirtinga liga, mes privalome atitinkamai įvertinti tuo gyvojo daikto prigimtį, jei norime jį pagydyti. Mes jo prigimtį pažinsime, jei ištirsime kaip jis gimė, augo ir gyvavo.

Kokia, tadgi, buvo Krikščionybės istorija, kodėl šiai istorijai dabartiniuose laikuose grėsi mirtis? Istorija visuose šiuose dalykuose yra mūsų palydovė; istorija, kuri pasako, kuo mes buvome, pasako mums, kas mes esame.

Jei mes norime gvildenti kokį nors istorinį pasakymą, ypač gi tokį, kuris apima ilgą istorišką procesą, juo labiau tokį, kuris apima labai plačią dirvą, kaip mūsų dabartinis reikalinga laikytis kai kurių regulų; tautinė ir tikybinė antipatija labiau turi tendencijos iškreipti tiesą, negu vieno studento neišvengiami apribavimai. Laikydamiesi kai kurių postulatų, reikalavimų, iš kurių plaukia ir iš kurių semiama teisingos istoriškos išsprendimo regulos, mes galime bent prisiartinti prie tiesos kiek tai yra galima. Ar aš teisingai užlaikiau šias reguias klausimo gvaldoj skaitytojai patys turės spręsti; bet aš bandžiau jas užlaikyti ir aš noriu čia pat pradžioj jas pareikšti, nes jos man atrodo didžiai svarbios. Mes ketiname neužilgo atsakyti svarbiau sįjį klausimą, "Kas įvyko?" Mes ketiname tuoj sudaryti planą, kuris bus teisingas: atitiks tikrenybei.

Man gi atrodo, jei mes norime istoriškai gvildenti kokį nors socialinį išsivystymą, reikalingi keturi svarbūs postulatai, reikalavimai.

(Daugiau bus)

---

vingi namai: jie primena smuklę. **De Amicis**

Rūkstantieji Hercules parako fabriko griuvėsiai Kenvil, N. J. Praeitą ketvirtadienį ten įvyko sprogimas. Daugiau kaip 30 asmenų užmušta ir apie 200 sužeista. (Acme teleph.)

LAIKO DVASIA

Yra laiko vėjas, laiko veidas, laiko sparnai. Taip pat yra ir laiko dvasia. Kiekvienas laikas turi savo dvasią. Lygiai, kaip kiekvienas laikas turi savo vėją, — šiltą, arba šaltą, su kvapais ar be jų, — savo veidą arba kartais ir kelis veidus — skaičius arba tamsius, tiesius arba iškraipytus. Taip pat ir laiko dvasia gali būti paprasta arba susipynus, ryški arba nublukus.

Taigi štai klausimas: kokia gi yra mūsų moderniškojo laiko dvasia? Kame jos esmė? Ogi štai, — mūsų garbingi laikai kaip tik ir pasižymi tuo, kad jie yra tarsi be dvasios. Mūsų laiko dvasios esmė — tai visiška dvasios stoka, — tuštumas, kuris visur visais varpais garsinasi ir reklamuojasi.

— Tamstos stebitės? — Visiškai nėra kuo stebėtis! — Taip yra! Prašom įsitikinti. Štai faktai, kurie liudija šio amžiaus gėdą, ištižimą ir susmulkėjimą.

Tiesa, mes nesistebim, bet su pagarba žiūrim į tuos didvyrius, kurie, žuvę už tėvynės laisvę, šiandien kapuose pūva. Bet, sakykit, — kaip reikia žiūrėti į tuos, kurie gyvi pūva?! Pūva nieko neveikdami be proto, be doros ir be valios!?

Jūs sakysit man, kad taip nėra, kad aš perdedu? — Kas taip mano, tam patariu nuimti makštis nuo savo akių, ausų ir širdies. Tuomet, — gal tuomet sudrebėsit, akivaizdoj išniekinimo ir apspiaudyto žmoniškumo?!

Bet klausyk, žmogau, — gal tu pasidarei jau per daug nejautrus, kad pastebėtum šį nuolatos progresuojantį puvimą? Gal jau nturi pakankamai drąsos ir jėgų atsistoti prieš šią srovę ir tarti savo veto? Ir jei tų iš tikrųjų to negali? . . . O jei mes visi to negalim? . . . Tada . . . tada gėda mums! Gėda jei mes perleidžiam kasdien per mūsų pilvą kelis kilogramus geresnio ar ne taip gero maisto, kelis literius daugiau ar mažiau svaiginančių gėrimų, bet per mūsų vargšę galvą — nei viena aukštesnė ir žmogaus verta mintis nepereina. Restoranai, viešbučiai gatvės ir kinai pilni tuščiagalvių cinikų!

Bet man prikiš tūlas frantelis. — Esą, tik kartą žmogus gyvena, todėl jis turi kuo daugiausiai pergyventi, — jis turįs pilnai gyventi.

Gerai, gerbiamieji, jeigu jūs apie pilną gyvenimą kalbat, tai jau prašom ir aiškiai pasisakyti, kas tą "pilną gyvenimą" sudaro. Išsiaiškinkim pagaliau, kas turi pilnai gyventi; jautuliai ar protas, gašlumas ar susivaldymas, visokie ūpai ir nuotaikos, ar valia ir charakteris, tiesa ir melas? — Tai yra, kaip matote, vis priešginybės, o ne vienaverčiai dalykai! Jei jautuliai bus pasotinti — protas kęs skurdą, jei nusileisim kiekvienai nuotaikai ir ūpui —— pražudysim charakterį, valią ir visokį atsparumą. — O jeigu jau žmogus tik kartą gyvena, tai, pagal daugelio ponaičių nuomonę, jis turi būti būtinai purvinas, nuolatos girtas, — be sąmonės ir be sąžinės! — Kaip šitokią logiką pavadinti, — aš nežinau?!

Bet jau kaip sakiau, — šiandieninis laikas yra tarsi be dvasios, todėl mūsų žmonės apie tuos dalykus mažai arba visiškai nieko negalvoja. O jeigu ir galvoja, tai daugiau apie tai, kaip sudaryti karjera, kaip nučiupti valdiškus pinigus ir su jais pasprukti, kaip prigauti, nuskriausti ir apšmeižti, savo vargstantį kaimyną arba kaip jauną mergaitę išniekinti. Ir jeigu tokie žmonės meldžias, tai jie nesimeldžia Dievui, bet savo aistroms, savo blizgučiams, o taip pat ir savo . . . purvui.

Taigi iš to viso seka išvada, kad reikia vistik grįžti prie senų nemirštančių tiesų, prie Kristaus meilės ir Jo tiesos. Įvykdykim nuosekliai visus dekalogo punktus, įsigykim Kristaus dvasią ir žvilgsnį, tada savaime atpuola Markso "kapitalo" reikalavimai ir reikšmė, tuomet nustoja prasmės tiek komunizmas, tiek nacionalizmas, tiek visos kitos "gudrios" sistemos ekonominei padėčiai pagerinti.

Duokit mums vien sveiką sąžinę, — sąžinę persunktą tiesa ir teisingumu. — Tada mes pagysim ir pakilsim. — Tada ir laiko dvasia atgims ir išaugys mums žmones didelius, gerus ir protingus, žmones, kurie daug myli ir daug dirba, žmones, kurie daugiau duoda, negu kad ima, žmones skaisčius, pilnus tikėjimo ir pasitikėjimo, pilnus energijos ir ugnies.

B. Laukaitis.

— Kaune laukiama atsiunčiant 1,000 tonų ukrainiškų arbūzų.

Aukso Grūdeliai

Nuo ponystės gali išsikalbėti, o nuo ubagystės ne.

Dvasia padaro kūną turtingu. **Šekspyras**

Nesigailėk aukos varguoli sušelpimui, ji tau šimteriopai sugrįš.

— Kauno vyriausioji gatvė — Laisvės alėja pavadinta Stalino prospektu.

WHY WAS
Jimmy Roosevelt's
ANTI-HITLER MOVIE
BARRED IN CHICAGO?

SEE THE GREAT NEW
PICTORIAL REVIEW
WITH THIS WEEK'S
CHICAGO
SUNDAY-HERALD AMERICAN
RESERVE YOUR COPY NOW

TONY LUKOŠIUS
GERIAUSIAS BRIGHTON PARKO DRABUŽIŲ VALYTOJAS
Išvalome, pataisome ir perdirbame visokios rūšies drabužius. Taipgi išvalome, pataisome ir perdirbame furkaučius į naujas madas už prieinamas kainas.
Darbą atliekame greitai ir gerai, nes turime daug metų patyrimą.
2555 W. 43rd St. Tel. Lafayette 1310

NELAUKITE...
. . . rytoj gali būti per vėlu!

Apsidrauskite nuo ugnies. . namus, baldus, automobilius. . . su atsakomingoms kompanijoms, per mūsų Apdraudos Agentūrą. Nelaimei ištikus, neturėsite jokių nemalonumų.

JOS. F. GRIBAUSKAS
INSURANCE
1500 South 49th Court Tel. Cicero 412
WE WRITE UP AND RENEW INSURANCE OF ALL KINDS.
* Automobile * Fire * Tornado * Furniture * Plate Glass *

ANGLYS ir KOKSAI
Pilnai Pasinaudokite Žemomis Vasaros Kainomis. Nusipirkite ATLAS ANGLIS Ateinančiai Žiemai.
3% Illinois Sales Tax Priskaityta Prie Žemiau Paduotų Kainų.

Sekančios kainos yra už 'cash' 4 ar daugiau tonų kiekyje.

POCAHONTAS — Third Vein ar New River. Nerūksta... Namams.... $7.75
WEST VIRGINIA MINE RUN — Ekstra rupios $7.35
PETIOLEUM CARBON Pile Run $8.75
PETROLEUM SCREENINGS 3-inch Screenings $8.00
MILLER'S CREEK — Dideli Šmotai, Genuine Consolidation $9.65
ATLAS BLOCK — Puikios Pečiui Anglys $9.50

Visos mūsų anglys stokeriams yra dust treated.

ROYAL BLACK BAND Dideli Šmotai — Tikrai patenkins jus. $8.45
ACE STOKER NUT — 1-inch oil treated, atsargiai ir tiksliai nustatyto dydžio anglys — tinka visiems stokerių įrengimams $6.05
ROYAL STOKER NUT. — Mūsų Vadas. Puiki Stokeriam Anglis $6.05
BLACK MAGIC SCREENINGS — 1-inch rupumo $7.20
BLACK MAGIC STOKER NUT — 1-inch Nut, Geresnis kuras, su magiškom pasėkom. Geriausias ką pinigai gali pirkti $7.65

Kainos Gali Būt Pakeistos Be Įspėjimo.
ATLAS FUEL COMPANY
ĮSTEIGTA 1915 METAIS.
4919-21 S. Paulina St. Prospect 7960-61

M. DZIMIDAS
Bismarck Alaus Išvežiotojas

Pristato geriausios rūšies Bismarck Alų į Alines, kitas įstaigas, piknikus ir t. t.

Reikale kreipkitės pas M. Dzimidą, — gausite greitą ir sąžiningą patarnavimą.

4138 Archer Ave. Tel. LAFayette 0401

Žemės Ūkio Gamyboje Visiška Dezorganizacija

Ir Komunistuojantiems Jau Pradeda Atsidaryti Akys. – Komunistų Pažadai Vėjais Nuėjo. – Visi Mato, Kaip Gyveno, Taip Ir Gyvena. – Rojaus Nėra.

Šiuo metu Lietuvoje vykdoma žemės reforma jau privedė prie žemės ūkio gamybos dezorganizacijos. Štai pačios sukomunistintos lietuvių spaudos liudijimai.

"Ūkininko Patarėjo" vyriausioji redaktorė M. Meškauskienė šio laikraščio 35-tam Nr. rašo:

"Valstybinė žemės ūkio komisija ir laikraščio redakcija gauna žinių, kad Vilkaviškio apskr., Simanėliškio dvare darbininkai vilkina derliaus nuėmimo darbus, vasarojus dar nė nepradėtas valyti, dvaras, kuris kaip kultūrinis nedalinamas, dėl darbo drausmės stokos eina prie bankroto. Iš Šiaulių apskr., praneša, kad Gilvyčių dvare (Padubysio valsč.) taip pat vėluojama su javų ir pašarų valymu. Pav., motiejukai laiku nebuvo nupiauti, rugių kirtimas pavėluotas, vėluoja vasarojaus valymas ir žemės paruošimas žiemkenčiams, — neišvežtas mėšlas ir dar nesuartas pūdymas.

"Visi laikraščiai rašė, koks nedovanotinas apsileidimas buvo padarytas pabėgusio Karvelio (Noreikiškių) dvare, kur geriausios veislinės karvės per naktis mirko mėšle. Iš daugelio vietų — dvarų ir stambesnių ūkių, pranešama, kad dėl darbo disciplinos stokos sumažėjo pieno pristatymas į pienines, tinkamai neprižiūrimas bekonų auginimas ir t.t. Jau visai liūdnos žinios iš Žemaitijos — ten apsileidimas pasiekė net nusikaltimą. Ištisose vietose dar ir šiandien juoduoja gubos nesuvežtų rugių ir kviečių. O tokių pranešimų nemaža".

"Draugė" Meškauskienė skundžiasi, kad laukų darbininkai dar tinkamai neįvertinę dabartinės padėties ir nesijaučią šeimininkais. Toliau redaktorė rašo: "Daugelis laukų darbininkų gali pasakyti: kaip gyvenome purve, taip ir tebegyvename, kaip dirbome juodais jaučiais, taip ir tebedirbame". Nors Meškauskienė ramina, kad viskas greit pasikeisią gerojon pusėn, bet vargu ar laukų darbininkus ji įtikino, sakydama, kad jie turį savo komitetus, turį komunistinę partiją ir komunistinį jaunimą, kurie visi darbininkais "rūpinasi".

Dvi dienas prieš "Ūkininko Patarėjo" straipsnį "Darbo Lietuva" įsidėjo straipsnį iš Maskvos vyriausiojo komunistų partijos laikraščio 'Pravda' apie gaminių kokybės pagerinimą. Tas straipsnis, kurio ištraukas mes žemiau pateikiame, ir aklam parodo, kaip skandalingai blogai veikia sovietiškais pagrindais dirbanti pramonė Sovietų Rusijoje. Tuo pat metu Lietuvos "darbo liaudžiai" sovietiškasis gyvenimas piešiamas kaipo rojus žemėje!

Paklausykit šių "Pravdos" žodžių: "Šių metų liepos 10 d. vyriausiosios Sovietų Sąjungos Tarybos prezidiumas priėmė įsakymą, nustatantį atsakomybę, tenkančią pramonės įmonėms, už prastos kokybės arba nepakankamo kiekio gaminių gaminimą ir už nesilaikymą privalomųjų standartų". Bet nežiūrint šio įsakymo, pasak "Pravdos", nedaug kas tepasikeitė. "Šiomis dienomis Maskvoje buvo pašauktas teisman pramoninės kooperatinės "Avtopribor" artelės pirmininkas Makaryčevas, techninis vadovas Sukovas ir techninės kontrolės skyriaus viršininkas Sokolovas. Jie teikė vartotojams tūkstančius netikusių, sugadintų, neveikiančių kondensatorių". Toliau: "Jau paskelbus Vyriausiosios Sovietų Sąjungos Tarybos prezidiumo įsakymą, Gorkio miesto įmonės "Krasnaja Etna" direktorius Makarovas ir techninės kontrolės viršininkas Alperovičius nenustojo siuntę į automobilių fabrikus netinkamus šriubus, stiebukus, spyruokles ir kitas mažas auto mobilių dalis, nors ir negalėjo nežinoti, kad net menkiausia sugadinta spyruoklė gali būti automobilio sudužimo priežastimi. Šiomis dienomis taip pat buvo pranešta apie netikusių gaminių gamintojus stambiausiame šios rūšies Sovietų Sąjungos fabrike, kuriame dirbamos moteriškos kurpės — Leningrado fabrike "Proletarskaja Pobeda". Iš centralinio Univermago Maskvoje gautų 11,200 porų šio fabriko gamintų kurpių 2,240 neatitiko standarto, o 616 porų visiškai netinkamų. Galima būtų nurodyti nemaža ir kitų faktų, parodančių, jog netinkamų gaminių gamintojai nenustoja darę žalos.

Taip antai, Penzos laikrodžių fabrikas atsiuntė į centralinį Maskvos Univermagą (universalinį magaziną) 300 rankinių laikrodėlių, iš kurių 94 tuč tuojau buvo pripažinti netinkami. Kolomnos gramafonų fabrikas atsiuntė 750 patefonų, iš kurių 279 buvo pripažinti netinkami. Maskvos fabrikas "Krasnyj Štampovščik" pasiuntė parduoti emaliuotų indų partiją, bet beveik trečdalį tų indų teko pripažinti netinkamais".

Šitokius skandalingus faktus skelbdama "Pravda" giriasi, kad paminėtas įsakymas įvesiąs visose įmonėse "bolševikišką tvarką". Jeigu per 22 metus ta "bolševikiška tvarka" duoda tokių "gražių rezultatų", tai galima būti tikriems, kad ir minėtas įsakymas nieko nepakeis.

O į Lietuvą šie gyvenimo dezorganizatoriai atėjo "rojaus" kurti!

Tokią Laisvę Atnešė Komunistai

Vidaus reikalų ministras išleido įsakymą, kuris rodo, kaip sovietiškoje Lietuvoje varžoma asmens laisvė. Pagal šį įsakymą, pirmaeilių ir antraeilių miestų gyventojai kilnojimuisi reguliuoti, tų miestų burmistrams pavesta nustatyti asmenų kategorijos ir asmenis, kuriems nėra būtino reikalo gyventi miestuose. Tokie asmenys turi arba visiškai išsikeldinti iš miestų, arba bent iš jų užimamų butų. Nusižengusieji šiam įsakymui bus baudžiami areštu ligi trijų mėnesių ar bauda ligi 2,500 litų arba abiem šiom bausmėm kartu.

— Šiemet mokslo metai Lietuvoje pradedami ne rugsėjo 1 d., bet rugsėjo 16 d. Mokslo metų pradžia vėluojasi ryšium su "žemės reforma."

REMKITE, PLATINKITE KATALIKIŠKĄ SPAUDĄ.

AKIŲ GYDYTOJAS

DR. VAITUSH, OPT.
SPECIALISTAS
OPTOMETRICALLY AKIŲ
LIETUVIS
Suvirš 20 metų praktikavimo
Mano Garantavimas
Palengvins akių įtempimą, kas esti priežastimi galvos skaudėjimo, svaigimo, akių įtempimo, nervuotumo, skaudamą akių karštį, atitaiso trumparegystę ir toliregystę. Prirengia teisingai akinius. Visuose atsitikimuose egzaminavimas daromas su elektra parodančia mažiausias klaidas. [illegible]
Valandos: nuo 10 iki 8 val. vak.
Nedėliomis pagal sutartį
Daugely atsitikimų akys atitaisomos be akinių. Kainos pigios kaip pirmiau.
4712 SO. ASHLAND AVE.
Telefonas YARds 1873

NAUJAS APARATAS AKINIAMS PRITAIKINT

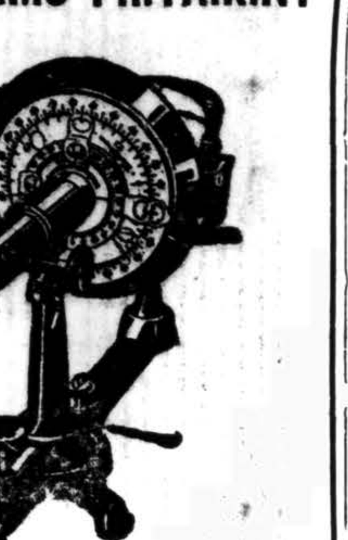

Budriko Rakando Krautuvėse rasite patyrusį akių daktarą (optometristą), kuris pritaikins jums akinius. Teisingas ir geras patarnavimas. Akių egzaminavimas dykai.

1941 Metų Radios iškrautos ant parodos. $95,000 vertės gerų rakandų stakas. Elektrikinės Ledaunės, Pečiai, Karpetos. Teisingos Kainos.

Lengvi Išmokėjimai.

Dėl teisingo radio patarnavimo šaukite: YARds 3088.

JOSEPH F. BUDRIK FURNITURE HOUSE
3409-11 ir 3417-21 South Halsted Street

BUDRIKO PROGRAMAI:
WCFL — 970 kil. Sekmadienio vakare 9 val.
WHFC — 1420 kil., Ketvirtadienio vak. 7 val.

Remkite Lietuvišką Žyduką

NATHAN KANTER
MUTUAL LIQUOR CO.
Wholesale
4707 So. Halsted St.
Tel. Blvd. 0014

HOLLYWOOD INN
Svetainė renduojama susirinkimams, parėms, vestuvėms ir visokiems kitiems parengimams.
Mykolas ir Elzbieta Rudauskai (Savininkai)
2417-19 WEST 43rd ST.
Phone Virginia 9780

Būkite Malonus SAVO AKIMS
Tik viena pora akių visam gyvenimui. Saugokit jas, leisdami išekzaminuoti jas moderniškiausia metoda, kurią regėjimo mokslas gali suteikti.
32 METAI PATYRIMO
pririnkime akinių, kurie pašalina visą akių įtempimą.
Dr. John J. Smetana
Dr. J. J. Smetana, Jr.
OPTOMETRISTAI
1801 So. Ashland Avenue
Kampas 18-tos
Telefonas CANAL 0523 — Chicago
OFISO VALANDOS
Kasdien 9:00 a. m. iki 8.30 p. m.
Treč. ir Šešt: 9:00 a. m. iki 7:30 p. m.

LIETUVIAI DAKTARAI

Tel. YARds 3146
VALANDOS: Nuo 11 iki 12, 2 iki 4 ir 7 iki 9
Pirmadieniais: 2 iki 4 ir 7 iki 9
Šeštadieniais: 11 iki 12
DR. V. A. ŠIMKUS
GYDYTOJAS IR CHIRURGAS
Taipgi akinius pritaikau.
3343 S. Halsted Street

Telefonas: Hemlock 5849
DR. PETER T. BRAZIS
GYDYTOJAS IR CHIRURGAS
6757 So. Western Ave.
Ofiso Valandos:
Po piet — 1 iki 3; Vakarais 7 iki 9
Sekmadieniais sulyg sutarties

Phone Cicero 4276
DR. P. ATKOČIŪNAS
DANTISTAS
1446 S. 49th Ct., Cicero, Ill.
Antradieniais, Ketvirtadieniais ir Penktadieniais
Valandos: 10-12 ryte, 2-6, 7-9 P. M.
3147 S. Halsted St., Chicago
Pirmadieniais, Trečiadieniais ir Šeštadieniais
Valandos: 3 — 8 popiet.

Telefonas CANal 7329
DR. PETER J. BARTKUS
GYDYTOJAS IR CHIRURGAS
2202 West Cermak Road
OFISO VALANDOS: 2-4 ir 7-9 ir pagal sutartį.
Sekmadieniais taipgi pagal sutartį.
Res. telefonas SEEley 0434.

Tel. Cicero 1484
DR. S. R. PALUTSIS
GYDYTOJAS IR CHIRURGAS
Kamp. 15tos Gat. ir 49th Ct.
OFISO VALANDOS:
Nuo 2 iki 4 popiet ir 7 iki 9 vak. ir pagal sutartį.
Res. 1625 So. 50th Avenue
Tel. Cicero 1484

DR. A. JENKINS
(Lietuvis)
GYDYTOJAS IR CHIRURGAS
2500 West 63rd Street
OFISO VALANDOS:
Nuo 1—4 ir nuo 7—9 vakare
Taipgi pagal sutartį.
Ofiso telefonas PROspect 6737
Namų telefonas VIRginia 2421

LIETUVIAI DAKTARAI

Tel. CANal 5969
DR. WALTER PHILLIPS
GYDYTOJAS IR CHIRURGAS
2155 West Cermak Road
OFISO VALANDOS
1 — 4 ir 6:30 — 8:30 vakare ir pagal sutartį.

DR. F. C. WINSKUNAS
PHYSICIAN — SURGEON
Ofiso: 2158 W. Cermak Rd.
Tel. CANal 2345
Val.: 2 — 4 ir 7 — 9
Res.: 7004 So. Fairfield
Tel HEMlock 3150

DR. V. E. SIEDLINSKI
DANTISTAS
4143 South Archer Avenue
Telefonas LAFayette 3650
Antradieniais, Ketvirtadieniais ir Penktadieniais.
4631 So. Ashland Ave.
Tel. YARds 0994.
Pirmadieniais, Trečiadieniais ir Šeštadieniais.

DR. CHARLES SEGAL
GYDYTOJAS IR CHIRURGAS
4729 So. Ashland Ave.
(2-tros lubos)
Tel. MIDway 2880 Chicago, Ill.
OFISO VALANDOS:
Nuo 10 iki 12 val. ryto, nuo 2 iki 6 val. popiet ir nuo 7 iki 8:30 val. vak.
Sekmad. nuo 10 iki 12 val. ryto.

DR. MAURICE KAHN
GYDYTOJAS IR CHIRURGAS
4631 So. Ashland Avenue
Tel. YARds 0994
Rez. tel. PLAza 3200
VALANDOS:
Nuo 10-12 v. ryto; 2-3 ir 7-8 v. vak.
Nedėliomis nuo 10 iki 12 val. dieną

Tel. YARds 5557
DR. FRANK C. KWINN
(Kviecinskas)
GYDYTOJAS IR CHIRURGAS
1651 West 47th Street
OFISO VALANDOS:
2—4 ir 7—8:30 v. vakare ir pagal sutartį.

DR. P. J. BEINAR
(Beinarauskas)
GYDYTOJAS IR CHIRURGAS
6900 So. Halsted Street
TELEFONAI:
Ofiso — WENtworth 1612.
Res. — YARds 3955.
OFISO VALANDOS:
2 iki 4 popiet. 7 iki 9 vakare.
Trečiadieniais ir Sekmadieniais pagal sutartį.

Tel. YARds 2246
DR. C. VEZELIS
DANTISTAS
4645 So. Ashland Ave.
arti 47th Street
val.: nuo 9 val. ryto iki 8 val. vak.
Seredoj pagal sutartį.

AMERIKOS LIETUVIŲ DAKTARŲ DRAUGIJOS NARIAI

Res. 6958 So. Talman Ave.
Res. Tel. GROvehill 0617
Office tel. HEMlock 4848
DR. J. J. SIMONAITIS
GYDYTOJAS IR CHIRURGAS
Val.: 2—4 ir 7—9 vak.
Ketvirtad. ir Nedėliomis susitarus.
2423 W. Marquette Road

DR. STRIKOL'IS
PHYSICIAN AND SURGEON
4645 So. Ashland Avenue
OFISO VALANDOS:
Nuo 2 iki 4 ir nuo 6 iki 8 val. vak.
Nedėliomis pagal sutartį.
Office tel. YARds 4787
Namų tel. PROspect 1930

Tel. CANal 6122
DR. BIEŽIS
GYDYTOJAS IR CHIRURGAS
2201 W. Cermak Road
Valandos: 1—3 popiet ir 7—8 v. v.
REZIDENCIJA:
6631 S. California Ave.
Tel. REPublic 7868

Office Phone PROspect 1028
Res. and Office 2359 S. Leavitt St.
Val.: 2-4 pp. ir 7-9 vak., Canal 0706
DR. J. J. KOWAR
(Kowarskas)
GYDYTOJAS IR CHIRURGAS
2403 W. 63rd St., Chicago
Trečiadieniais ir Sekmadieniais pagal sutartį.

Tel. YARds 5921.
Res.: KENwood 5107.
DR. A. J. BERTASH
GYDYTOJAS IR CHIRURGAS
Ofiso val.: nuo 1-3; nuo 6:30-8:30
756 West 35th Street

Ofiso tel. VIRginia 0036
Rezidencijos tel.: BEVerly 8244
DR. T. DUNDULIS
GYDYTOJAS IR CHIRURGAS
4157 Archer Avenue
Ofiso val.: 1—3 ir 6—8:30 P. M.
Nedėliomis pagal sutartį.

Tel. CANal 0257
Rez. tel.: PROspect 6659
DR. P. Z. ZALATORIS
GYDYTOJAS IR CHIRURGAS
1821 So. Halsted Street
Rezidencija: 6600 So. Artesian Ave.
VALANDOS: 11 v. ryto iki 3 popiet 6 iki 8 val. vakare

Burke Motor Sales Co.
DE SOTO -- PLYMOUTH
CHICAGO'S MOST RELIABLE NEW CAR DEALER
Trade-ins on New Plymouths and De Sotos are swamping us! Therefore We Are Offering Our Tremendous Used Car Stock At REAL BARGAIN PRICES.

BUICKS — 1939-38-37-36, Sedans. Prices as Low as: All have Heaters and Trunks — some with Radios...... $395.00
CHEVROLETS — 1939-38-37-36, Sedans. All have Heaters and Trunks — some with Radios........ $185.00
CHRYSLERS — 1939-38-37, Sedans. These look like new... $295.00
DE SOTOS — 1938-37-36, in perfect condition. With Heaters, Radio and Trunk. $275.00
DODGES — 1939-38-37. Best Buys in Chicago. With Heaters and Radio. All have Trunks. $295.00
FORDS — 1939-38-37, with Heater; some have Radios. $195.00
PONTIACS — 1939-38-37-36, with Heaters, Radios, Trunks, $185.00
PLYMOUTHS — 1940-39-38-38-36, with Heaters, Radios and Trunks. All these cars are like Brand New. $295.00

218 cars to choose from. Every car reconditioned by our factory trained mechanics and guaranteed to be perfect throughout.
YOUR CAR DOWN — BALANCE 18 MONTHS.

Burke Motor Sales Co.
DE SOTO -- PLYMOUTH
6445 So. Western Ave. Chicago, Ill.
OPEN EVENINGS

Padėti Pinigai kas Mėnesį iki 11 Dienos, Neš Nuošimtį Nuo 1 Dienos.
TURTAS VIRŠ - - - - $5,500,000.00
Atsargos Kapitalas Virš - - - $400,000.00
Dabar mokam 3½% už padėtus pinigus. Duodam paskolas ant namų 1 iki 20 m.

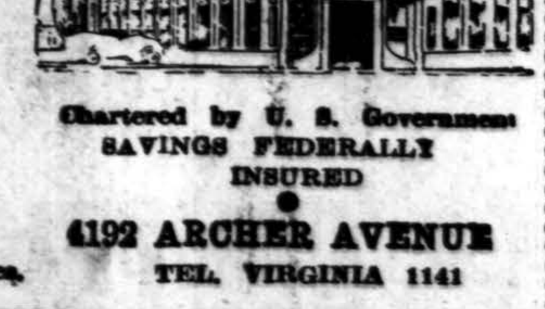

STANDARD FEDERAL SAVINGS
and LOAN ASSOCIATION OF CHICAGO
JUSTIN MACKIEWICH, Pres.
Chartered by U. S. Government
SAVINGS FEDERALLY INSURED
4192 ARCHER AVENUE
TEL. VIRGINIA 1141
VAL.: 9 iki 4 p. p. Trečiad.: 9 iki 12:00 p. Šeštad.: 9 iki 8:00 v. v.

Iš kur anglis pirksite ir kiek mokėsite, geresnių anglių negausite kaip pas:—
CRANE COAL CO., 5332 S. Long Ave., Chicago - Tel. PORtsmouth 9022
POCAHONTAS MINE RUN, iš geriausių mainų. Daug dulkių išimta. Perkant 5 Tonus ar daugiau — $7.65, Sales Tax Extra; Black Band anglys — $9.50.

KAS GIRDĖT KITUR

Komunistai Bijo Stoti Į Viešus Debatus Tema Ar Lietuva Tebėra Nepriklausoma

Kai kurie jau pradeda užsiginti, kad jie esą komunistai

Worcester, Mass. — Nuo to laiko, kada raudonarmiečiai okupavo Lietuvą ir ją prijungė prie Rusijos, kitaip sakant ją pavergė, pas lietuvius pasidarė dvi nuomonės: vieni, tikri lietuviai, stojo už Lietuvos nepriklausomybės atsteigimą; gi kita, komunistinė lietuvių grupė, stojo už Maskvą, už Staliną ir už Lietuvos prijungimą prie Rusijos. Jie ne tik savo namuose taip planuoja, bet ir klūbų ir draugijų susirinkimuose pradėjo šūkauti dėl išnešimo pagyrimo rezoliucijų Stalinui už Lietuvos pavergimą. Panašių rezoliucijų jau daug tilpo komunistų organe "Laisvėje", po kuriomis buvo pasirašyta Bakšio, Žalimo (Green), K. Kosulio ir kitų.

Patrijotiškai nusiteikę lietuviai matydami tokį vietos išgamų darbą, negalėjo ilgai toleruoti. Ir štai, viename iš Lietuvai Remti D-jos susirinkime nutarta atvirai tuos išgamas pakviesti į debatus. Nutarta ir padaryta.

Varde L. R. D-jos komisijos, J. Lapinsko ir J. Raukčio, buvo pasiųsti registruoti laiškai vietos komunistų sekcijos vadams, kviečiant į debatus.

Atėjus 4-tai rugsėjo dienai, kurioje turėjo įvykti vietos lietuvių diskusijos su vadinamais vietos komunistais bei Maskvos agentais, publika pradėjo rinktis į L. U. Kliubo salę. Dar prieš atidarymą svetainės būriai lietuvių laukė prie durų. Atidarius svetainę, į trumpą laiką buvo užpildyta, ir kurie atėjo vėliau, jau negavo sėdynių; publikos prisirinko į 400.

Atėjus laikui debatams, Antanas Janušonis užėmė pirmininko vietą. Pasirodė estradoje dipl. K. Baltramaitis, inž. B. Simokaitis ir tek. J. Kiškis. Publika sužiūro, ar nepamatys kur užkampy pasislėpusių Bimbos su Prūseika, tų Maskvos apmokamų agentų komunistų organų Laisvės ir Vilnies redaktorių. Bet, deja, jų ten nebuvo. Tik pirmininkui atidarius susirinkimą, sužinota, kad ir vietos komunistėliai Bakšys su Žalimu atsisako debatuoti ir dargi savo ranka rašytuose laiškuose užsigina esą komunistais.

Pabaltijo Tautų Diena Parodoje

New York, N. Y. — Lietuvos, Latvijos ir Estijos valstybių oficialinė diena Pasaulinėje Parodoje, Taikos aikštėje, ruošiama spalių 6 d., sekmadienį. Lietuviai, latviai ir estai stropiai ruošiasi, kad ši diena praeitų gražiausiu pasisekimu. Visų trijų valstybių atstovai yra sutikę globoti šią dieną, kuria labai susidomėję ir Parodos vedėjai.

Lietuvos įgaliotas atstovas, ministeris Povilas Žadeikis yra atsiuntęs rengimo komitetui laišką, kuriam išreiškia sutikimą globoti Pabaltijo tautų dieną ir žada dalyvauti jos iškilmėse. Numatoma, kad iškilmės bus pradėtos rytą, kai parodos, krašto vyriausybės ir kariuomenės atstovai pasitiks prie parodos vartų Pabaltijo Valstybių atstovus. Įdomi programa bus Taikos aikštėje: ji susidės iš kalbų, dainų ir tautiškų šokių.

Lietuviai jau dabar turėtų pasižymėti spalių 6 dieną savo kalendoriuje, kaip labai svarbią dieną; visi turėtų dalyvauti ir parodyti lietuvišką ryžtingumą. Lietuvių, latvių ir estų tautų likimas šiuo metu vienodas tad ir parodykime vienybę ir bendrą pasiryžimą kovoti prispaustiems žmonėms Lietuvoje, Latvijoje ir Estijoje pagelbėti ir išlaisvinti.

Pareikalavo Atšaukti Rezoliuciją Ir Uždavė Ugnies Valdybai

Worcester, Mass. — Pereitą antradienį, įvykusiam Lietuvos Sūnų ir Dukterų mėnesiniam susirinkime, Antanas Dailyda pareikalavo iš draugijos valdybos, kad ji atšauktų melagingą 98 nuošimčių Stalino grobuoniško Lietuvos užgrobimo sveikinimo rezoliuciją.

Mat, tame draugijos susirinkime, kuriame buvo išnešta Stalino pagerbimo rezoliucija, dalyvavo tik saujelė narių, o komunistų organe 'Laisvėje' tilpo net 98 nuoš. visų draugijos balsuotojų, kurie tame susirinkime nė nedalyvavo.

Taipgi šiame draugijos susirinkime paaiškėjo, kad kokiam tai agitacijos fondui, kuris bolševikų rankose randasi, nuskirta $30 auka bei nuolaida nuo Olympia parko, kuriame, tulas laikas atgal buvo laikomas taip vadinamas "tarptautiškas" piknikas.

Patartina draugijos nariams dažniau lankytis į susirinkimus, nes kitaip nežinia kas gali su draugija atsitikti.

Rap.

Mirė Pensininkas Inž. Dobkevičius

Sulaukęs 6ž metų amžiaus, mirė inž. Feliksas Dobkevičius. Velionis yra buvęs vyr. geležinkelių direktorius, kurį laiką universitete dėstęs apie geležinkelius ir šiaip ėjęs atsakingas pareigas. Paskutiniu laiku, pablogėjus sveikatai, gyveno iš pensijos.

NAUJAS IŠRADIMAS

KIEKVIENAI YPATAI YRA MALONU TURĖTI GRAŽIUS IR DAILIUS PLAUKUS

Šis naujas naturališkas vaistas netik sulaiko plaukų slinkimą, prašalina pleiskinas, bet ir atgauna plaukus. Šį naudingą vaistą pasisekė surasti, man besigydant slinkimą savo plaukų. Pasekmės šio naujo vaisto yra patvirtintos ir garantuojamos. Parsiduoda su nurodymais kaip vartoti. Buteliai 60c ir po $1.00 Atsišaukit laišku:

MRS. PAULINA RIMKUS
1531 SHIELDS AVE.
Chicago Heights, Ill.

IŠ WAUKEGANO LIETUVIŲ GYVENIMO

Antanina Bukantytė, kuri ištekėjo už Juozapo Bačkaus.
(Courtesy The Waukegan Post)

Iškilmingos Vestuvės

įvyko sekmadienį, rugs. 1 d., Šv. Baltramiejaus bažnyčioj, per sumą. Susituokė Antanina Bukančiūtė su Juozapu Bačkiu.

Jaunavedžiai čia gimę, augę ir baigę parapijos pradžios mokyklą. Antanina taip pat yra baigusi vietinę Holy Child High School.

Bažnyčia buvo gražiai papuošta gyvomis gėlėmis. Iškilmingas šv. Mišias laikė ir šliūbą davė bei pamokslą pasakė kun. Francis Merkert iš Techny, Ill. Šv. Baltramiejaus choras, vadovaujant varg. S. Žyliui, Antaninai pagerbti, kuri yra choro narė ir solistė, gražiai išpildė Leonardo mišias. Vytas Rejūnas, vietos garsus tenoras, giedojo "Ave Maria".

Pabroliais buvo: Vladas ir Antanas Bukančiai, Antanas ir Vincas Urbonai. Pamergėmis: Alice Vaitekūnaitė, Bernice Žuraičiūtė, Jennie Gerzel ir Molly Kanauskaitė. Gėlių nešėjos Geraldine McMahon ir Margareta Gustaitė.

Vestuvių pokylis įvyko Lietuvių Auditorijoj, dalyvaujant artimiems giminėms, draugams ir pažįstamiems. Per vakarienę toastmasteriu buvo pats klebonas kun. J. J. Čužauskas. Pasakyta visa eilė kalbų — linkėjimų. Vestuvėse dalyvavo ir buvęs vikaras kun. Vladas Urba iš Chicago.

Antanina Bukančiūtė yra duktė Jurgio Bukančio, Sr. Juozapas Bačkys yra sūnus Juozo ir Onos Bačkių, senų parapijonų ir pasiturinčių gyventojų.

Jaunavedžiams linkiu ilgiausių metų ir geriausios laimės.

Vestuves gražiai aprašė ir atvaizdą įdėjo vietos anglų laikraščiai.

Enrikas

40 Valandų Atlaidai

Šv. Baltramiejaus bažnyčioj prasidės per sumą sekmadienį, rugs. 15 d. ir baigsis antradienio vakare. Klebonui į pagalbą žadėjo atvažiuoti daug svečių kunigų iš Chicago ir apylinkės. Malonu bus pasiklausyti pamokinančių pamokslų, kurie bus sakomi rytais ir vakarais taip pat klausys išpažinčių. Parapijonai, taip pat ir apylinkės lietuviai katalikai, pasinaudokit proga 40 valandų atlaidais.

Pašventintas Didysis Altorius

Rugs. 11 d., Šv. Baltramiejaus bažnyčioj, pašventintas didysis altorius, kuris parvežtas iš Italijos. Altorius marmuro ir kainuoja virš $4,000. Pašventinimo apeigas atliko J. E. vyskupas O'Brien, asistuojant vietos ir svečiams kunigams, kurių buvo devyni. Procesijoj dalyvavo mokyklos vaikučiai ir ministrantų draugija. Per iškilmes giedojo Šv. Onos moterų choras, vadovaujant varg. S. Žyliui.

Naujas altorius tikrai yra didelis papuošalas mūsų naujos bažnyčios.

Šiemet 40 valandų atlaidai bus pirmą kartą laikomi prie naujo altoriaus.

Susituokė

rugs. 7 d. Šv. Baltramiejaus bažnyčioj Jurgis Butkus su Sue Kosenik iš Glencoe, Ill. Šliūbą davė klebonas kun. Juoz. J. Čužauskas. Vestuvių pokylis įvyko Lietuvių Auditorijoj.

Grįžo iš atostogų

Porai savaičių buvo išvykęs atostogų mūs vikaras kun. Albinas Kiškūnas. Pasakoja, viešėjęs pas savo motinėlę Cicero, Ill., ir aplankęs daugelį žymesnių vietų Illinois ir Wisconsin valst.

Enrikas

PERMANENTS!
$2.00 ir aukščiau

$5.00 Machineless Permanent Wave, SPECIAL TIKTAI $2.75
Skambinkit: REPublic 9202
Užtikrintas darbas visų pagražinimo darbų!
Patyrusios Lietuvaitės!
Šią Savaite Perstato 2 Naujas Darbininkes: Anette Stoškus ir Rose Tassella.
Marty's Beauty Shop
6321 S. WESTERN AVE.
Tel.: REPublic 9202
Marty Sucilla, savininkė

PIRKITE ANGLIS DABAR -- KAINOS NUKRITO

ALESAUSKAS & SONS
7100 So. Talman Ave.
TEL. PROSPECT 8742
Mes iškraustome moderniu būdu.
Pardavinėjame tiktai geriausios kokybės (best quality) anglis.

LEO NORKUS, Jr.
DISTRIBUTOR
OF
Ambrosia & Nectar
BEERS

GERKIT tik GERĄ ALŲ, padarytą Chicagoj. Visi geria ir mėgsta AMBROSIA Alų, bet, prie to išdirbėjai nusprendė padirbti dar geresnį alų, kurį užvardino NECTAR. Šis Alus yra pagamintas iš importuotų pirmos rūšies produktų.

Urmo (wholesale) kainomis pristato į alines ir kitas įstaigas. Visuomet kreipkitės pas NORKŲ, kur gausite greitą ir teisingą patarnavimą.

2423 West 64th St. Tel. Hemlock 6240

MATYKITE
Progress Krautuvėj
NAUJUS, PAGERINTUS, 1940 METŲ MADOS
Aliejum Kurenamus
ŠILDOMUS PEČIUS
VISŲ GERŲJŲ IŠDIRBYSČIŲ
Coles, Moores, Momogram, American, Quaker, Athens ir k.

MORE FOR YOUR MONEY IN A COLE HEATER . . .

Here's a really big stove value! A genuine Cole heater equipped with the very latest type of oil burner and a high-low range that gives uniform heat day and night. Neat in design, clean to operate, furnishing circulating-radiant heat that eliminates floor drafts and cold corners. Come in and see it today. You will be amazed at its economical price. You will be delighted at its superior performance.

BEFORE YOU BUY, SEE
COLE'S OIL-BURNING HEATERS

Approved by the National Board of Fire Underwriters

Atidarymui sezono Progress Krautuvė nustatė specialiai žemas kainas, lengviausiais išmokėjimais. Pasiskirkite sau pečių dabar; įmokėkite tik mažą dalelę — ir pečius bus rezervuotas pristatymui kada pareikalausite.

Šimtai Pasirinkimui

Aliejum kūrenami šildytuvai, nuo....	$29.50 iki	$95.00
Anglim ir malkom kūrenami, nuo...	$12.50 iki	75.00
Kombinuoti gesui-anglim pečiai, nuo..	$59.50 iki	150.00

Didelė Nuolaida už Seną Pečių Mainant ant Naujo.

PROGRESS FURNITURE Co
3222-24 S. Halsted St., prie 32-tros Gatvės
JURGIS NAKROSIS, Vedėjas
Tel. VICtory 4226 Chicago, Illinois

PAKLAUSYKITE MŪSŲ GRAŽAUS RADIO PROGRAMO NEDĖLIOJE, 11:30 VALANDĄ PRIEŠ PIET, IŠ STOTIES WGES.

WISCONSINO LIETUVIŲ ŽINIOS

Šaunus Bankietas Naujam Klebonui Priimti

Racine. — Rugsėjo 8 d. Šv. Kazimiero parapijos svetainėj buvo surengtos puikios priimtuvės naujo klebono kun. S. Draugelio. Žmonių prisirinko pilna svetainė. Stalai buvo gėlėmis papuošti, skaniais valgiais apkrauti. Visi gėrėjosi Racine šeimininkių paruoštu menu.

Kleboną parapijonai pasitiko galingu "valio!"

Po vakarienės parap. sekr. J. Siminavičius pakvietė vakaro vedėju B. Vaičkų. Kalbas pritaikintas iškilmėm pasakė vietos veikėjai: M. Kasparaitis, A. Gališanskas, J. Zaleckis, F. Steponaitis, A. Vasiliauskas ir šeimininkių vardu H. Zičkienė. Mažas bernukas, Kaziukas Grimelis, sūnus žinomų biznierių ir gerų parapijonų, padeklemavo pritaikintas eiles ir įdavė klebonui dovanas nuo raciniečių ir svečių — gėlių bukietą, "wrist watch" ir fontaninę plunksną.

Ant galo klebonas savo kalboj širdingai dėkojo iškilmių rengėjams, kalbėtojams, dalyviams ir už dovanas. Sakė, nesitikėjęs tokių priimtuvių. Raciniečių nuoširdus sutikimas pasiliksiąs jo širdyje ant visados ir žadėjo darbuotis, kiek aplinkybės leis, kad ne tik palaikyt parapijos dabartinį gerą stovį, bet jį padaryt dar geresniu. Tas, sakė, galima atsiekti vieningai dirbant klebonui su savo žmonėmis.

Baigiant programą pasirodė ir buvęs visų mylimas klebonas kun. J. S. Martis. Tai buvo surpryzas susirinkusiems. Pamatę visi sustojo, šaukė "valio!" ir rankų plojimu sveikino buvusį vadą, kuris dabar darbuojasi Gary, Ind. Jis pasveikino raciniečius, naują kleboną ir linkėjo kuo geriausio pasisekimo darbuotis vienybėj taip, kaip ir su juo darbavos Bažnyčios ir tėvynės Lietuvos labui.

Po programos buvo šokiai. Muzikantai S. Šapikas, A. Gudžiūnas ir F. Vasiliauskas grojo lietuviškus šokius — šoko visi: jauni ir seni. Viskas buvo tvarkingai vedama. Žmonės, kurie atsilankė, turėjo gerą laiką, nes visko užteko: valgio, gėrimo.

Kad viskas buvo gerai prirengta, ačiū darbuotojams — vyriausiems rengėjams: H. Zičkienei, F. Siminavičienei, S. Šapikui; jiems pagelbėjo (prie valgio gaminimo): M. Zaleckienė, O. Mečienė, A. Dumskienė, E. Vasiliauskienė, P. Paluckienė, A. Vasiliauskaitė, M. Šimkaitė; (prie gėrimo): K. Vieta, V. Vintis, V. Petrikas, P. Zičkus.

Visiems dirbusiems klebonas labai dėkingas.

Be raciniečių, vakare buvo ir svečių iš Milwaukee, Kenosha, Waukegan ir Gary, Ind.

Raciniečiai gerai padarė surengdami priimtuves naujam savo dvasios vadui.

Garbė rengėjams! Racine veikėjai-jos, reikalui esant, žino kaip reikia veikti, kas daryti ir, pradėję darbą, jį gerai baigia. **B. V.**

— Nuo rugpiūčio 31 d. likviduoti Žemės Ukio Rūmai, kurie nepriklausomos Lietuvos laikais turėjo labai didelių nuopelnų Lietuvos žemės ūkiui.

UNIVERSAL RESTAURANT

Vestuvėm, Krikštynom ir kitokiem Bankietam Sutelkiam Patarnavimą.

Linksmas Patarnavimas Visiems

756 W. 31st Street

A. A. NORKUS, sav.

Tel. Victory 9670

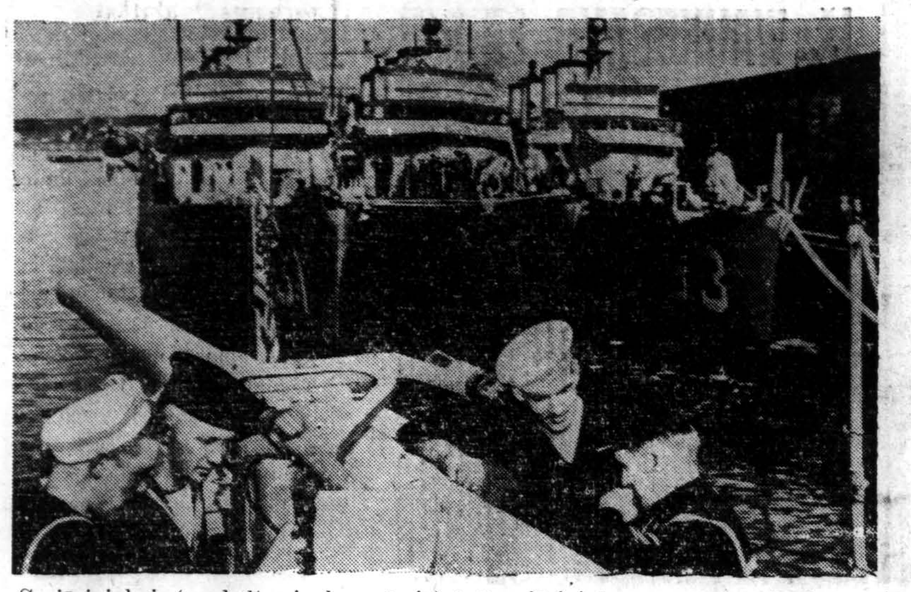

U. S. jūrininkai (su baltomis kepurėmis) britų jūrininkams aprodo slaptus patrankų mechanizmus pavestuose Anglijai naikintuvuose, Halifax, N. S., uoste. (Acme telephoto)

CICEROS LIETUVIŲ NAUJIENOS

Iš Politikos Lauko

Atsakymas

Noriu atsakyti tiems, kurie kalba apie mane, kad aš per "Draugą" pasiteisinčiau dėl straipsnių apie praeitus rinkimus Cicero mieste.

Aš niekados nesiteisinu, bet teisybę pasakau. Jeigu kas iš jūsų, gerb. lietuviai politikieriai, man parodysit, kur ir kada aš ėjau prieš lietuvius, tai aš prisiimsiu visa, bet aš niekados to nedarau ir nedarysiu, kad lietuvius kam nors skųsti ir apie juos pasakoti. Tai būtų man gražiam smūgis. Svetimtaučiai juokias iš mūsų, kad mes viens kitus skundžiam ir viešai nesąmones pasakojam. Sako, kas jie tokie yra, kad vienas kitą taip niekina. Kai kurie lietuviai prieš rinkimus, šūkauja, kad visados už lietuvius galvą guldo, bet ar ne iš tų praeitais rinkimais drįso išnešioti lapelius prieš lietuvių kandidatą W. Babičą. Ar tas buvo gražu? Aš to negalėčiau padaryti didžiausiam savo priešui, nes tai nusikaltimas visai lietuvių tautai!

Aš dirbau ir dirbsiu už lietuvius, bet teisingai; aš nesu gavęs nei iš vieno politikieriaus atlyginimo. Jei mes visi taip darbuotumemės už lietuvius, kaip aš, tai seniai Cicero miestelio valdžioje turėtumėm lietuvių. Bet pas mus nėra vienybės, nėra ypatingai dabartiniais laikais. Vien pavydas. Mes lenkiamės svetimtaučiams. Jei mes būtumėm vieningi ir vienas kitą gerbtumėm, to nebūtų.

Gaila pasakyti, kad ir pas mūsų žymesnius vadus tas pats yra. Jeigu aukų reikia, tai pas lietuvius, o kad lietuvius paremti, tai ne. Geriau svetimtautį. **A. Valančius**

SUSIRINKIMAI

Visų Šventųjų draugija laikys svarbų susirinkimą sekmadienį, rugs. 15 d., 1 val. popiet. Malonėkite visi nariai ateiti. **Valdyba**

GARY, IND. LAIDOTUVIŲ DIREKTORIAI

KELNER—PRUZIN

Geriausias patarnavimas — Moteris patarnauja

Phone 9000 620 W. 15th Ave.

Atnaujinkite ir Pagražinkite Namų Grindis "DUSTLESS FLOOR SANDING" Apkainavimas Dykai — 15 Metų Patyrimo Darbas Garantuotas Dėl Specialių Sąlygų Šaukite Dabar COMPLETE FLOOR SERVICE Telefonas Normal 4799

URBA Gėlės Mylintiems, Vestuvėms, Bankietams, Laidotuvėm ir Puošimams.

GĖLININKAS

4180 ARCHER AVENUE

Phone LAFayette 5800

LAIDOTUVIŲ DIREKTORIUS

John F. Eudeikis

SENIAUSIA IR DIDŽIAUSIA LAIDOJIMO ĮSTAIGA

AMBULANCE

DIENĄ IR NAKTĮ

Visi Telefonai YARDS 1741-1742

4605-07 So. Hermitage Ave.

Tel. LAFAYETTE 0727

4447 South Fairfield Avenue

DYKAI koplyčios visose Chicagos dalyse

Klausykite mūsų radio programo Antradienio ir Šeštadienio rytais 10:00 valandą, iš WHIP stoties (1480 k.) Su Povilu Šaltimieru.

NEW TOOTH PASTE CLEANS DANGER AREAS EVEN WATER MAY NOT ENTER

Imagine a delightfully different tooth paste that foams into a "bubble bath" fine enough to clean pits and cracks so tiny even water may not enter them!

That's exactly what happens the instant saliva and brush touch the NEW formula Listerine Tooth Paste, supercharged with amazing Luster-Foam detergent. You wouldn't believe how it cleans, brightens, polishes . . . leaves the entire mouth so much fresher and cleaner.

Ask for the big 25¢ tube or, better still, the double size 40¢ tube containing more than ½ pound of tooth paste. At any drug counter. Lambert Pharmacal Co., St. Louis, Mo.

THE NEW FORMULA LISTERINE TOOTH PASTE Supercharged with Luster-foam

Asthma Mucus Coughing, Gasping

Thanks to a Doctor's prescription called Mendaco, thousands now palliate terrible recurring attacks of choking, gasping, coughing, wheezing Bronchial Asthma by helping nature remove thick excess mucus. No dopes, no smokes, no injections. Just tasteless, pleasant tablets. The rapid, delightful palliative action commonly helps nature bring welcome sleep—a "God-send." A printed guarantee wrapped around each package of Mendaco insures an immediate refund of the full cost unless you are completely satisfied. You have everything to gain and nothing to lose under this positive money back guarantee so get Mendaco from your druggist today for only 60c.

Kas nenori dirbti, tas neprivalo ir valgyti.

She's pretty as a picture, but . . . . .

No one can tolerate halitosis (bad breath). It can ruin almost any girl's popularity . . . her closest friendships.

Food fermentation in the mouth is said by some authorities to be a major cause of halitosis. And the insidious thing about this offensive condition is that anyone may have it and never realize it. Friends know, of course . . . only too well. But, unfortunately, it is such a delicate subject they won't tell.

So don't gamble with your social opportunities and your happiness by taking unnecessary chances. It is so simple to take precautions by gargling with pleasant-tasting Listerine Antiseptic—mouth fermentation is quickly checked and its odors are overcome.

Get the Listerine Antiseptic habit. Use it . . . morning and night, and before all important engagements. Lambert Pharmacal Company, St. Louis, Missouri.

LISTERINE for HALITOSIS (BAD BREATH)

Don't look OLDER than your years!

Why be your age? Look younger than your years with Clairoled hair . . . with hair that is soft, colorful, youth-like! Those gray streaks can be so thoroughly erased with Clairol, the famous Shampoo Oil Tint . . . a 3-in-1 treatment that cleanses as it reconditions as it TINTS. See your hairdresser today and say:

Naturally . . . with CLAIROL

Write now for free booklet and free advice on your hair problem to Joan Clair, President, Clairol, Inc., 130 W. 46th St., New York, N. Y.

Remkite tuos visus, kurie skelbiasi "Drauge"

LAIDOTUVIŲ DIREKTORIAI

NARIAI CHICAGOS, CICEROS LIETUVIŲ LAIDOTUVIŲ DIREKTORIŲ ASOCIACIJOS

AMBULANCE PATARNAVIMAS DIENĄ IR NAKTĮ

DYKAI KOPLYČIOS VISOSE MIESTO DALYSE

L. J. Zolp	1646 West 46th Street Phone YARds 0781
Anthony B. Petkus	6812 So. Western Ave. GROvehill 0142 1410 S. 49th Court CICero 2109
P. J. Ridikas	3354 So. Halsted St. Telefonas YARds 1419
Albert V. Petkus	4704 S. Western Avenue Phone LAFayette 8024
Lachawicz ir Sunai	2314 West 23rd Place Phone CANal 2515 Skyrius 42-44 E. 108 St. Phone PULlman 1270
J. Liulevičius	4348 So. California Ave. Phone LAFayette 3572
S. P. Mažeika	3319 Lituanica Avenue Phone YARds 1138-1139
Antanas M. Phillips	3307 Lituanica Ave. Phone YARds 4908

A. A. Kun. Jono Juškos Paminklo Fondas

Atvaizduojamas paminklas buvo pastatytas Šv. Kazimiero kapinėse prie a. a. Kun. J. Juškos kapo. Iškilmingos dedikacijos ceremonijos įvyko sekmad., Liepos-July 7 d., 1940 metais. Norime padėkoti tiems, kurie jau prisidėjo, ir iš anksto dėkojame tiems, kurie padės šį užsimojimą įvykinti.

AUKOTOJAI PAMINKLO FONDUI

Paminklo Fonde buvo	$338.50	Mr. and Mrs. Orant	5.00
Mr. and Mrs. J. Z.	10.00	Mr. and Mrs. Hathaway	4.00
Mr. and Mrs. R. Z.	5.00	Viso	$362.50

PRANEŠIMAS: Kadangi J. P. Kaval (Kavaliauskas) nebe bendradarbiauja su mūsų įstaiga ir nieko bendro su ja neturi, prašome visų aukotojų siųsti aukas šiam a. a. Kun. Jono Juškos Paminklo Fondui tiesiai į: —

VENETIAN MONUMENT CO.

527 N. Western Ave. Chicago, Ill.

TEL. SEELEY 6103

CHICAGOJE IR APYLINKĖSE

Vanagaičiui Įsidėmėti

Didžiosios radija stotys, kuomet eina kas brodkestinti savo kalbą, turi žinoti ne tik, ar jo balsas tinka orui, bet ir visa, ką jis turi pasakyti. Tamsta, ponas Vanagaiti, taip pat iš anksto turėtum žinoti, ką "Margučio" anauceriai (Deveikis ir k.) yra pasiruošę pasakyti,

Prieš porą savaičių buvo girdėt žmones kalbant; kas pasidarė su "Margučiu," ar ir tautietis patrijotas Vanagaitis prisidėjo prie komunistų, nes per radiją paskelbė, kad Lietuvoj, gal, nėra taip, kaip mes čia jaučiame, nes laikraščiai nepaduoda tikrų žinių. Vienas veikėjas po to norėjo net spaudoje paskelbti "Margutį" parsidavusiu Paleckiui, kuris parsidavė Stalinui.

Praeito ketvirtadienio vakare man buvo tikras supryzas, kuomet anauceris Deveikis, skelbdamas neįdomias žinias (įdomių, kokios dabar telpa mūsų laikraščiuose, "Margutis" kaž kodėl neskelbia) sakė, kad "švietimo" vice ministras Liudas Gira, kuris rusiškai kalbėjo Zarasuose (žiur. "Draugo" num. 214 (rugsėjo 13 d. šių metų pusl. 5), pabrėžė, jis yra "buvęs katalikas, krikdemų 'XX Amžiaus' redaktorius."

Apie L. Giros katalikybę Deveikis gal gerai žino, ~~kad~~ drąsiai skelbia, bet kad jis buvo "krikdemų 'XX Amžiaus' redaktorius," tai paskelbė netiesą, vien tik norėdamas užgauti katalikų radiją klausytojų jausmus.

Aš patariu ponui Vanagaičiui pacenzūruoti savo anaucerių žinias, pranešimus, kad jie neklaidintų visuomenės ir neužgauliotų radiją klausytojų jausmų. Juk ir tą vakarą kur kas geriau būt buvę, vietoj aiškios netiesos, dar syk pakartoti "svarbią žinią" apie Joes saliuno atidarymą Kleringe, kuri klausytojus nei šildo, nei šaldo. Bet užgaulioj ančios žinios skelbti per radiją ne tik įstatymu draudžiama, jos ir pačiam programos leidėjui teikia meškos patarnavimą.

Klaus.

Šiluvos Atlaidai Baigsis Iškilmingai

Šią visą savaitę Šv. Panelės Gimimo parap. bažnyčioj, Marquette parke, buvo Šiluvos Šv. Panelės atlaidai. Žmonių ir rytais ir vakarais lankėsi labai daug. Lankėsi net iš kitų miestų. Misijonierius kun. Žvirblis, dominikonas, sakė po kelis labai turiningus pamokslus į dieną. Žmonių pamaldumą kėlė įspūdingos pamaldos, gražūs giedojimai, išpuošti altoriai. Tikintieji džiaugiasi kun. A. Baltučio, klebono, rūpestingumu, Seselių Kazimieriečių ir varg. B. Janušausko darbštumu, kun. P. Lukošiaus ir kun. Št. Petrausko apsukrumu. Kasdien į talką atvykdavo daug svečių kunigų.

Dar iškilmingesnė bus atlaidų užbaiga sekmadienį. 11:00 val. iškilminga suma; 3 val. vaikams pamaldos ir pamokslas; 7:30 val. paskutinieji mišparai su pamokslu ir gražią procesija. Po iškilmių misijonierius suteiks Šventojo Tėvo palaiminimą.

Laukiama, kad šiandien ir rytoj dar daugiau žmonių į atlaidus atvyks.

R.

Mūsų Visų Piknikas

Beveik nėra tokios šeimos, ar asmens, kurs kokiu nors būdu neturėtų pretensijų prie Šv. Kazimiero vienuolyno, ar Šv. Kazimiero akademijos.

Seserų vienuolių tėveliai, broliai, seserys, mokiniai parapijų mokyklų, akademikės, alumnės, ARD, ligoniai pasveikę, slauginami seserų ligoninėse, tų ligoninių slaugės pasaulietės ir t.t. ir t.t. Visi šiuo ar tuo juntame lyg tokius saulutės spindulius, darbus, aukas ir pavyzdžius tos kilnios, pirmosios grynai lietuviškos kongregacijos, pačių lietuvių įsteigtos ir pavestos globai Tautos Šventojo — Šv. Kazimiero.

Paramai tos kongregacijos ir josios vedamos garsiosios Šv. Kazimiero akademijos, rengiamas šiemet paskutinis piknikas, rugsėjo 22 d. Vytauto parke. Visus, visas kviečiame tan piknikan atvykti ir su rėmėjonis laiką praleisti.

Pernai tūkstančiai žmonių mūsų rudeninį pikniką atlankė. Ačiū jiems. Šiemet lauksime dar daugiau svečių. AR D iždas tuštėja — akademija atsidarė, reikia sukelt lėšų akademikių keliasdešimt stipendijų, kad galėtų dykai naudotis mokykla, neturėdamos lėšų. Tad visiems suprantama, kodėl reikia šį pikniką paremti.

X.

Ann Marsters, Herald American jauna rašytoja pateko aktore į Hollywoodą ir dabar aprašo, kas ten darosi už kulisų dirbant filmas.

Grįžo Iš Ligoninės

Town of Lake. — Mūsų brangi ir nenuilstanti visuomenės veikėja B. Cicėnienė, jau grįžo iš Šv. Bernardo ligoninės.

Nors dar tebėra ligonė, bet draugės ir pažįstami gali Benediktą aplankyti namuose, adr. 4945 So. Halsted St.

Ligonė yra priežiūroj gydytojo, vyro Pranciškaus ir mylimos mamytės O. Kalvaitienės.

Rap.

Rudeninis Parengimas

North Side. — Šv. Mykolo parapijos rudeninis parengimas įvyks rytoj, rugsėjo 15 d., parapijos darže, 1644 Wabansia Ave. Pirmiau buvo manyta ruošti Jefferson miškuose, bet pasirodo, kad peršalta į miškus važiuoti. Todėl linksminsimės savo parapijos darželyje. Bus muzika, kugelio, pynaklis ir kitokie margumynai.

Visi nuoširdžiai prašomi dalyvauti, paremti parapijos reikalus.

Pr.

PLATINKITE "DRAUGĄ"

CONRAD
Fotografas

Studija įrengta pir mos rūšies su modernėškomis užlaidomis ir Hollywood šviesomis. Darbas Garantuotas

420 West 63rd Street
Tel.: Biznio — ENGlewood 5883.
Res. — ENGlewood 5840.

Liūdesys Valatkų Šeimoj

North Side. — Valatkų šeimoj negailestingoji mirtis atskyrė mylimą dukrelę Aldoną, kuri, po trumpos ligos, rugsėjo 10 d. apleido šį pasaulį, palikdama didžiausiame širdies skausme tėvelius, seserį ir visus pažįstamus.

Velionė buvo 22 metų, vos baigus mokytojos mokslus. Kadangi buvo labai gabi moksle, tėvai davė jai progos jo siekti, Jau buvo pasiruošus gyvenimui. Netikėtai ir nelauktai teisingasis Dievas ją pašaukė pas Save.

Velionė buvo inteligentiška, mandagi, dora. Jos trumpas gyvenimas šiame pasaulyje bus pavyzdžių visoms mergaitėms.

Valatkai gyvena adr. 1636 N. Meade Ave. Laidotuvės įvyks šiandien. Iš Petkaus koplyčios bus nulydėta į Šv. Antano bažnyčią, iš kur po gedulingų pamaldų, bus palaidota Šv. Kazimiero kapinėse.

Reiškiame nuoširdžiausią užuojautą Valatkų šeimai jų liūdėsio valandoje, o Aldonai laj Dievas suteikia amžiną laimę danguje.

Pr.

Woodstock miestely greitai važiuojant užsisukime nuo plento nusirito automobilis. Sužeista 4 berniukai ir 3 mergaitės.

DABAR LAIKAS ANGLIS UŽSISAKYTI ATEINANČIAI ŽIEMAI.

Roseland Coal Co.
343 W. 107th Place
TEL. PULLMAN 6776
A. Tumonis, Sav.

Užsisakykite anglis iš šios lietuviškos kompanijos. Geriausios rūšies anglys už žemiausias kainas. Greitas patarnavimas. Pašaukite — **PULLMAN 6776** šiandien!

CLASSIFIED

GERIAUSI PIRKINIAI CHICAGOJE

9 fl. apart. Marquette Parke. Rendų neša $4350.00 į metus. Kaina — tik $21,500.

13 fl. apartmentas Marquette Parke. Rendų neša $6300 į metus. Kaina šiandien $28,500. Įmokėt $5000.

4 fl. apartmentas Marquette Parke. Kaina tik $13,800. Įmokėt $7000.

2 fletai po 5 kamb. ir beismonte 3 kamb. Kaina $7500. Įmokėti $3500.

2 fl. po 6 kamb. mūro namas, randasi Brighton Pk. Kaina $5,500. Įmokėti $2,500.

12 fl. apart. Rendos neša $6000 į metus. Kaina $25,000. Įmokėt $7500.

2 fl. mūro namas Bridgeporte. Kaina $3850. Įmokėt $1800.

Kreipkitės pas:—

K. J. MACKE-MAČIUKAS
2346 West 69th Street
Tel. Prospect 3140

CLASSIFIED

PARDAVIMUI REFRIGERATORIAI
Pardavimui perdirbti garantuojami elektrikiniai refrigeratoriai, 4 iki 40 kūbiškų pėdų dydžio. Kainos $25. ir aukščiau, Antras aukštas, **32 South Jefferson St., tel. HAYmarket 0241.**

PARDAVIMUI NAMAS
Bizniavas namas 22x80; krautuvė 22x50. Karšto vandenio šiluma apšildomas; pragyvenimui kambariai užpakalyje. Plinas beismontas. 2 karų garadžius. Kaina $7,500. Nenorime mainyti. Savininkas; **2435 W. 71st Street, tel. REPublic 8242.**

PARDAVIMUI NAMAS IR BIZNIS
Pardavimui namas, 6 kambariai viršuj; tavernas ir 4 pagyvenimui kambariai pirmame aukšte. Mūrinis garadžius. Taverno fikščeriai visi naujį. Parduosim pigiai. Randasi an 63-čios gatvės. Atsišaukite: **Telefonas PROspect 3078.**

PARDAVIMUI AR MAINYMUI
Norime išmainyti 2 fletų po 6 kambarius namą Brighton Parke ant mažesnio. Atsišaukite:
3944 So. Artesian Ave.

PARDAVIMUI LOTAI
Parduosim ar išmainysim 3 lotus, kurie randasi Brookfield, Ill., bungalow sekcijoje. Kaina labai prieinama. Kreipkitės: **2134 West 23rd Place, Chicago, Illinois.**

PARDAVIMUI AR MAINYMUI NAMAS
3 fletų namas ir krautuvė, (tavern). Pilnai išrenduotas. Taverna pilnai įrengta su barais ir visais fixčeriais kurie priklauso namui. Parduosime arba mainysime ant 2 fletų namo arba ūkies netoli Chicagos. Atsišaukite:
4213 So. Campbell Ave.,
Antras aukštas.

PARDAVIMUI BIZNIS
Pardavimui Grosernė ir Delicatessen. Kaina labai prieinama. Atsišaukite: **3310 Lituanica Avenue, Chicago, Illinois.**

PARDAVIMUI NAMAS
Pardavimui 4 kambarių cottage — 50 pėdų lotas. Atsišaukite: **7227 S. Rockwell Street, Chicago, Ill.**

STATYK SAU NAUJĄ NAMĄ
Pardavimui piatus lotas Marquette Parkėje, arti dviejų gatvekarių linijų, arti štorų ir parkių, labai pigiai. Atsišaukite: **CARL CLARAS, Kontraktorius, 7250 So. Mozart St., tel. Republic 4151.**

Rheumatic Happy; Relieves Pain Quick

Thousands who suffered from the torturing pains of rheumatism, sciatica, lumbago, neuralgia and neuritis—are certainly happy over their discovery of NURITO. Now they have found a quick-acting formula which speedily relieves those exhausting muscular aches and pains. NURITO is trustworthy and dependable—contains no opiates. If you want to feel again the joy of relief from pain—so you can work in peace and sleep in comfort—be wise and try NURITO under this ironclad guarantee. If the very first three doses do not relieve that cruel pain to your satisfaction—your money will be refunded. Don't suffer. Ask your druggist today for NURITO on this guarantee. (T.N.C.)

PARDAVIMUI LOTAS
Pardavimui lotas 25x125 pėdų. Randasi ant 71-mos gatvės tarp Central Park Avenue ir Lawndale Avenue. Atsišaukite telefonu; **PROspect 6834.**

PAIEŠKO VIETOS
Vargoninkas, atsakantis ir suprantantis savo amatą gerai, paiško tuojaus vietos. Atsišaukite: **Organist, of St. John's C. C., 503 E. 2nd Street, Jamestown, N. Y.**

REIKALINGAS DARBININKAS
Reikalingas lietuviškai kalbantis jaunas vedęs vyras, tarp 21-25 m. amžiaus dirbti South Sidėje. Prekyboj patyrusiems geresnė proga. Atsišaukite laišku: **Draugas, 2334 S. Oakley Avenue, Chicago, Box No. 42.**

REIKALINGAS DARBININKAS
Reikalingas patyręs šiūsų taisymo meistras arba darbininkas. Atsišaukite pas savininką šapos; **Juozą Žvirblį, 1987 Canalport Ave., Chicago.**

PARDAVIMUI NAMAS
Medinis namas, apkaltas su asbestos, cementinis pamatas. 3 fletai po 5 kambarius ir krautuvė. Parduosiu arba mainysiu ant dviejų fletų namo. Atsišaukite: **4213 So. Campbell Ave., 2ras aukštas priekyj.**

PAIEŠKOMA SENYVA MOTERIS
Paieškoma senyva moteris prižiūrėti mažą vaiką. Pašaukite telefonu: **PORtsmouth 9117.**

Kiekvieno katalikо yra priedermė skaityti vien katalikiškus laikraščius.

ALEX ALESAUSKAS & SONS
Wholesale Furniture Co.
6343 So. Western Avenue
REPUBLIC 6051

ALL MAKES OF NEW AND REBUILT TYPEWRITERS AND ADDING MACHINES
—SMALL MONTHLY PAYMENTS—
ALL MAKES
SOLD, RENTED AND REPAIRED
—LIBERAL TRADE-IN ALLOWANCE—
OUR RESULTS CARRY ONE-YEAR NEW-MACHINE GUARANTEE
★STAR TYPEWRITER COMPANY
ROBERT C. GOLDBLATT, Manager
109 W. MADISON ST.
Phone DEARBORN 8444
ESTIMATES—FREE—DEMONSTRATION

WOLK STUDIO
1945 West 35th Street
The Hotel Wedding Photographer for over 50 years
AIR CONDITIONED STUDIO FOR YOUR COMFORT
MODERN
COMPLETE
ARTISTIC PHOTOGRAPHY
LOWEST POSSIBLE PRICES
PHONE LAFAYETTE 3311

INTERNATIONAL LIQUOR CO.
Savininkas: FRANK VIZGARD

Reikalaukite Jūsų Tavernoj "Sunny Boy" 4 Metų Senumo Kentucky Degtinės. Turtinga, Švelni ir Puiki Degtinė.

—o—

Taipgi reikalaukite geriausio Lietuviško Krupniko.

—o—

Parduodame vien tik Tavernoms.

—o—

Mūsų Valandos: nuo 9 iki 5 kasdien.

Užsakymai išvežiojami sekančią dieną.

—o—

6246-48 S. California Av.
Chicago, Illinois
Tel. REPublic 1538-9

Vienatinė Tikrai Lietuviška Užeiga.
"BALTIC STREAMLINE BAR"
3107 SOUTH HALSTED STREET
Telefonas:— VICtory 0885
Čia ir šiandien Lietuvos trispalvė vėliava plevesuoja perkūno jėga. Baltic Streamline Bar nuoširdžiai kviečia visus lietuvius lankyti šią grynai lietuvišką užeigą. Užlaikome visokius Lietuviškus ir kitų Pabaltijos kraštų gėrimus, Lietuviškais valgiais vaišiname penktadieniais ir šeštadieniais. TAMAS ALEKSYNAS, Savininkas, S. Z., Menedžerius.

CHARLES P. SUROMSKIS
REAL ESTATE INVESTMENTS & INSURANCE
We Buy, Sell And Exchange City Property And Farm Lands
6921 So. Western Ave., Chicago, Ill.
PHONE REPUBLIC 3713

Namai, Farmos Eina Brangyn. Pasiskubinkite nusipirkti arba pasistatyti, Turime namų po visą Chicagą. Taipgi mažų ir didelių farmų. Galima pigiai pirkt, mainyti.

BARGENAI MARQUETTE PARK APYLINKĖJ

7 cottagiai, nuo $2300 ir aukščiau.	14 4-fletų, nuo $9,500 ir aukščiau.
12 bungalių, nuo $4300 ir aukščiau	8 6-fletų, nuo $15000 ir aukščiau.
17 2-fletų, nuo $6,500 ir aukščiau.	15 10-fl., nuo $18,500 ir aukščiau.
3 3-fletų, nuo $7,500 ir aukščiau.	3 15-fl., nuo $25,500 ir aukščiau.

Turime daug bizniavų namų, didelių ir mažų. Taipgi statom naujus namus ir taisom senus. Ant jūsų loto pastatysim mūrinį bungalow už $4,950.; 2 fletų mūrinį, po 4 kambarius, už $6,500.

Jeigu jūs turite seną namą, priimsim į mainus. Statyti naują arba taisyti seną namą nereikia pinigų mokėti pakol nebus darbas pilnai užbaigtas. Pastorojame paskolas ant lengvų išmokėjimų ir mažų nuošimčių. Apkainavimas veltui. Taipgi inšiūrinam namus, automobilius ir rakandus. Visi mokesčiai namų arba inšiūrinių ant lengvų išmokėjimų. Kas nori pigiai pirkti, greitai parduoti arba išmainyti, naują namą pastatyti, seną pataisyti, kreipkitės pas **C. P. SUROMSKIS CO., 6921 S. WESTERN AVE. Tel. Republic 3713; vakarais Prospect 0176.** Ofisas atdaras nuo 9 val. ryto iki 9 val. vak. Nedėliom nuo 10 val. iki 3 val. popiet.

KONTRAKTORIUS NAMŲ STATYMO REAL ESTATE
INSURANCE AND LOANS

Statau visokios rūšies naujus namus ant lengvų mėnesinių išmokėjimų. Darau visokį taisymo darbą be jokio cash įmokėjimo, ant lengvų mėnesinių išmokėjimų (Išgauna geriausį atlyginimą iš Fire Insurance Kompanijų dėl taisymo apdegusių namų). Daraus paskolas ant naujų ir senų namų, ant lengvų mėnesinių išmokėjimų nuo 5 iki 20 metų. Reikale kreipkitės prie:

JOHN PAKEL
6816 S. Western Ave. Phone Grovehill 0306

DUODAME PASKOLAS ANT NAMŲ
Dėl Pirkimo — Pataisymo Ar Seno Morgičio Atmokėjimo Ciceroj, Chicagoj ir Apylinkėse

FEDERAL HOME LOAN BANK SYSTEM MEMBER
FEDERAL SAVINGS AND LOAN INSURANCE CORPORATION — SAFETY OF YOUR INVESTMENT — INSURED UP TO $5000

SAVE BY MAIL — TAUPYKIT PER PAŠTĄ

ST. ANTHONY'S BUILDING & LOAN ASSOCIATION
1500 South 49th Court, Cicero
Tel. CICero 412 — Jos. F. Gribauskas, Sec.

Val.: Pirm., Ketvir., Šeštad. 9 iki 8 v. v.; Antr., Trečiad. 9 iki 5 pp.

DABAR MOKAME 3½% UŽ PADĖTUS PINIGUS

KIEKVIENO TAUPYTOJO TAUPINIAI APDRAUSTI IKI $5,000. per Federal Savings and Loan Insurance Corp., Washington, D. C.

Nekalto Prasidėjimo Panelės Švenč. Parap. Piknikas

Įvyks Sekmadienį, Rugsėjo--September 15 dieną, 1940 m.

Vytauto Parke, 115 Gatvė, arti Pulaski Road

PRADŽIA ĮVYKS APIE 11:00 VAL. RYTO

Kviečiame visus mūsų Parapijonus, dabartinius ir buvusius, ir visus Chicagos ir apielinkės lietuvius dalyvauti šiame mūsų parapijos paskutiniame šio sezono piknike.

KLEBONAS IR KOMITETAI.

CHICAGOJE IR APYLINKĖSE

KATALIKŲ LABDARYBIŲ SUVAŽIAVIMAS

Rugsėjo 17 iki 20 imtinai Chicagoj įvyksta nacionalinis Katalikų Labdaros draugijų suvažiavimas.

Vyriausioji suvažiavimo stovėinė yra Stevens viešbuty.

Dalyvaus daug žymiųjų dvasiškių ir pasauliečių.

Suvažiavimo šeimininkas yra J. E. arkivyskupas Stritch.

Arkivyskupas laišku suvažiavimą sveikina ir nurodo, kad suvažiavusieji turės spręsti sunkias problemas ryšium su krikščioniškuoju gailestingumu. Labdarybė griežtai laikydamosi senųjų principų turės prisitaikinti prie naujų kaskart besikeičiančių socialinių sąlygų.

Su Labdarybių suvažiavimu podraug įvyks ir Šv. Vincento de Paul draugijos vyriausios tarybos mitingas.

IŠ PADANGIŲ MATĖ SPROGIMĄ

Šį ketvirtadienį sprogimas sunaikino Hercules parako fabriką Kelvin, N. J. Daugiau kaip 30 asmenų žuvo ir apie 200 sužeista. Nuostolių būsią iki pusantro milijono dolerių.

Už kelių valandų po įvykusių sprogimų iš New Yorko atskrido Chicagon TWA stratolinijos lėktuvas su 27 keleiviais. Lėktuvo vairininkas skridikas kap. Clarence Robey pro ten skrizdamas iš 5,000 pėdų aukštumos pastebėjo tą šiurpų sprogimą, kurs kai žemės drebėjimas supurtė atokiausias apylinkes ir orą.

Jis pasakoja, kad iš pradžios pastebėjo šovusius aukštyn didžiausius juodų dūmų kamuolius, kurie susimaišė su debesiais. Netrukus išsiveržė kiti keli dūmų kamuoliai. Kai kurie paskesni dūmų kamuoliai iškilo net aukščiau skrindančio lėktuvo ir momentui aptemdė padangės.

W. Willkie lankėsi Chicagoj

Wendell W. Willkie vakar lankėsi Chicagoj. Jis yra respublikonų kandidatas į prezidentą.

Sakė keletą kalbų darbininkams gyvulių skerdyklose, plieno fabrikuose South Chicago, Western Electric darbininkams ir negrams.

Chicagos respublikonai nepašykštėjo jam raliavimų.

Kandidatas išvyksta į vakarines valstybes, kur vykdys politinę kampaniją.

KALBĖS ARKIVYSKUPAS STRITCH

J. E. Arkivyskupas S. A. Stritch, Chicagos arkivyskupas ganytojas, rytoj, sekmadienį, popiet Palmer House kalbės St. Frances Laymen's League 2,500 narių susirinkime.

Arkivyskupas Stritch nepaprastai domisi rekolekcijų pasauliečiams sąjudžiu Chicagos arkivyskupijoje.

Pasauliečiams rekolekcijos Mayslake, arti Hinsdale kiekvienos savaitės gale yra ištisus metus. Prasideda penktadieniais vakare ir baigiasi pirmadienių rytais.

Palmer House susirinkime ceremonijų vedėju bus John J. Sweeney.

Kalbės kunigai pranciškonai: O. Kimmich, J. Forst ir V. Schrempp. Pastarasis yra Švč. Širdies provincijolas.

Be to, programoje yra ir muzikalinė dalis. Giedos Dievo Motinos Sopulingosios radijo choras.

Mergaitė nušovė seserį

Dorothy Nowak, 16 m. amž., 3531 Milwaukee ave., ketvirtadienio vakarą susibarusi su savo sesute Patricia, 6 m. amž., pagriebė tėvo nepaslėptą revolverį ir ją nušovė. Patricia mirė vežama į ligoninę.

Dorothy verkdama aiškinasi, kad ji neturėjusi pasiryžimo šauti, nežinojusi, kad revolveris užtaisytas.

LAIMĖJO "DRAUGO" DE SOTO

Štai paveikslas tos laimingos šeimos, kurios giliukas buvo laimėti puikųjį 1940 De Soto automobilį, kurį dienraštis Draugas leido laimėjimams per savo didelį Labor Day pikniką. Atvaizde matosi: p. D. Žilinskienė su sunumi Viktoru ir dukterimi Vitalija, kuri buvo Vytauto Darže kai jos motinos tikietas buvo ištrauktas. Tai buvo giliukas.

Pripažinta mirties bausmė

Prisiekusiųjų 6 vyrų ir 6 moterų "jury" kriminaliniam teisme pripažino mirties bausmę Robertui Schroeder, 26 m. amž., kurs pripažintas kaltas nužudymu mergaitės Maizie Smith, 8 m. amž., liepos 17 d.

"Jury" tarėsi penkias valandas.

6,000 studentų

Ateinantį pirmadienį Loyolos universitete, Chicagoj, prasideda mokslo metai.

Praneša, kad įsiregistravę apie 6,000 studentų.

Suktybės per balsavimus

Per piliečių balsavimus sąžiningas balsų skaičiavimas šiandien yra nepaprastai svarbus dalykas, pareiškia G. F. Barrett, respublikonų kandidatas į Illinoiso generalinio prokuroro ofisą.

Įvairios suktybės ir piliečių balsų vogimai turi būti išnaikinti Cooko apskrityje, pareiškia kandidatas.

Tada teisėjas Jarecki įsakė, kad Gray turi liudyti.

Ir jis išpažino, kad pavogė 30 balotų. Iš jų 8 sunaudojo įkišdamas jas į dėžę (urną), o kitus 22 likusius sunaikino.

Po šio išpažinimo jis tuojau sulaikytas.

Svarstys raketeriavimą unijose

Illinois Darbo federacija (Illinois State Federation of Labor) metiniam suvažiavime, kaip praneša, plačiai svarstys raketeriavimo ir smurto unijose klausimą.

Suvažiavimas prasidės ateinantį pirmadienį Rockford, Ill.

OTTAWA, rugsėjo 13 d. — Kadangi Jungtinių Valstybių neutraliteto įstatymu negalima pirkti Kanados karo paskolos bonų, dvi Amerikos institucijos nusipirko kitokių Kanados vyriausybės bonų.

Teachers Insurance and Annuity Assn. of America nupirko Kanados geležinkelių bonų už $200,000.

Nuo britų lakūnų bombų nukentėjusi žydų senelių prieglauda Berlyne ties Augustastrasse, miesto centre. Tas pačių nacių nuotrauka. (Acme telephoto)

RADIO

Po vasaros atostogų praeitą sekmadienį vėl pasigirdo Budriko radio programoj Makalų drama. Todėl nepraleiskite Budriko programos šį sekmadienį iš stoties WCFL, nuo 9 val. vakare, Chicagos laiku. Sužinosime, ar tikrai Makalų tėvas išliko gyvas? Kaip tas įvyko? Kur jis buvo? Klausykitės atydžiai. Prie to dar gėrėsitės harmoningu dainavimu dueto ir muzikaliais numeriais, kuriuos išpildys didžiulė radio orkestra. Leidėjai šių programų — Juozo Budriko moderniška rakandų krautuvė, 3409 S. Halsted St. virš 11 metų rūpestingai juos prirengia ir leidžia savo lėšomis be jokios svetimtaučių garsinimo pagalbos. Todėl visi lietuviai, širdingai įvertindami šias pastangas, remia Budriko krautuvę, kurioje visad gauna pigiau ir geriau namų rakandus, radias, refrigeratorius, skalbyklas, pečius ir kitokius namams reikalingus daiktus.

Kaimynas

Primintina radio klausytojams užsistatyti radio ant stoties WGES rytoj, 11:30 valandą ryto, ir pasiklausyti gražios radio programos, kurių leidimu rūpinasi Progress Furniture Co., 3224 So. Halsted St. Išgirsite gerą muziką, dainų ir naudingų patarimų ir pranešimų, ypač bus naudinga girdėti geros žinios iš Progress krautuvės didelio rudeninio išpardavimo, kur yra progos pasipirkti tinkamiausių namams reikmenų numažintomis kainomis. Malonėkite pasiklausyti.

Rep. A. Z.

Susirinkimai

Šv. Kazimiero Akademijos Rėmėjų Dr-jos susirinkimas įvyks sekmadienyje, rugsėjo 15 d., 2 val. po pietų, Šv. Kazimiero akademijoj. Visų ARD skyrių prašom atsiųst atstoves susirinkiman, nes tai bus paskutinis susirinkimas prieš mūsų pikniką, kurs įvyks rugsėjo 22 d., Vytauto parke.

Rėmėjų skyriai prašomi atnešt dovanų būsimam piknikui, kurios bus dalinamos piknike svečiams dykai, kaipo "gate praizai".

A. Nausėdienė, ARD pirm.

Town of Lake. — Draugija Šv. Pranciškos Rymietės laikys mėnesinį susirinkimą rugs. 15 d., 2 val. popiet, parapijos mokyklos kambaryje. Narės malonėkite atsilankyti, nes yra daug svarbių reikalų. **Valdyba**

Marquette Park. — Marijonų Bendradarbių 5-tas skyrius laikys susirinkimą sekmadienį, rugsėjo 15 d., parapijos svetainėje, 2 valandą po piet. Visi nariai ir Marijonų darbuotojai kviečiami laiku susirinkti, nes turime svarbių reikalų svarstyti. **Valdyba**

Marquette Park. — Labdarių Sąjungos 23 kuopa laikys susirinkimą sekmadienį, rugsėjo 15 d., parapijos svetainėje, 2:30 valandą po pietų. Visi nariai ir labdarybės darbuotojai kviečiami laiku susirinkti, nes yra svarbių reikalų svarstyti. **Valdyba**

Rytoj, rugsėjo 15 d., dr-jos "Lietuvos Ūkininko" mėnesinis susirinkimas įvyks 1 val. po pietų, paprastoj vietoj. Prašoma narių susirinkti.

J. Žurkauskas, pirm.

PLATINKITE "DRAUGĄ"

Pastovumas--

Tą liūdija įstaigos 44-riu metų gyvavimas.

Ši bendrovė, kaip mūsų tauta, yra įsteigta ant amų, kurie yra savininkų apgyventa. Nerasite saugesnės vietos taupyti savo pinigus.

ĮSIGYKITE NAMĄ PER MŪSŲ LENGVO IŠMOKĖJIMO PLANĄ, ANT ILGŲ METŲ!

KEISTUTO SAVINGS & LOAN ASSOCIATION

3236 South Halsted Street

Tel. Calumet 4118 Jos. M. Mozeris, Sec'y.

Indėliai kiekvieno taupytojo apdrausti iki $5,000.00 Federalinėje įstaigoje.

1941 Zenith RADIO

SU RADIORGAN IR WAVE MAGNET

Nereikia jokių dratų — prijungiamas paprastai kaip lempa. Pagauna visas stotis automatiškai. Jūs nusistebėsite balso ir kabineto gražumu.

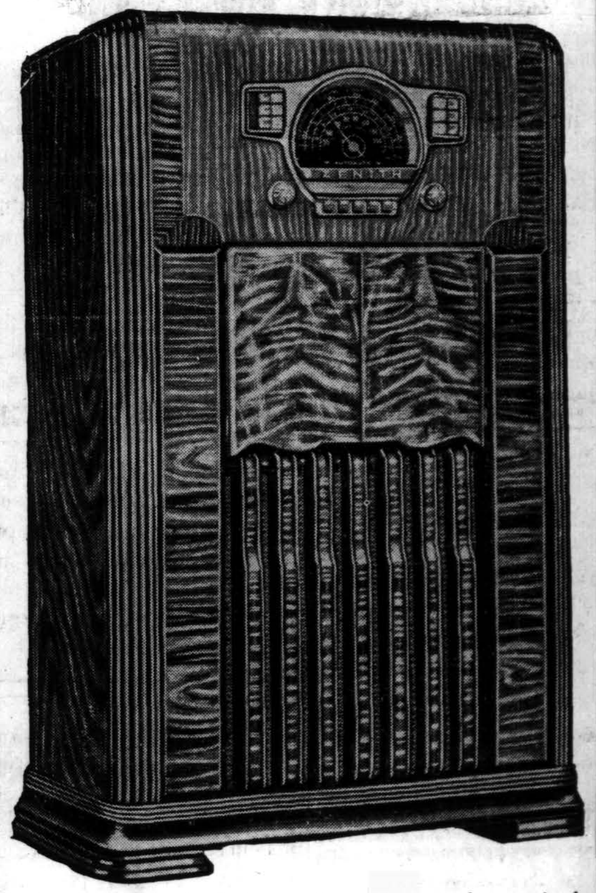

7-S-581 Radio ir Automatiškas Fonografas, patsai maino rekordus — kaina su 12 rekordų tiktai: **$99.95**

Jūsų senas radio priimamas mainais.

5-S-403 Universal Portable Radio, už **$19.95**

Zenith, Mažos Radios, po **$14.95**

LENGVAIS IŠMOKĖJIMAIS

JOS. F. BUDRIK

FURNITURE HOUSE

3409–11 So. Halsted St. Tel. Yards 3088

PASIKLAUSYKITE RADIO PROGRAMOS IŠ W.C.F.L. STOTIES, NEDĖLIOS VAKARE, 9 VAL. MAKALAI IR GRAŽIOS DAINOS.