DRAUGAS
LEIDŽIA MARIJONŲ BENDROVĖ, Ink.,
2334 So. Oakley Ave., Chicago, Illinois
Telefonas Canal 8010 — 8011
Vienintėlis tautinės ir tikybinės minties lietuvių dienraštis Amerikoje.

DRAUGAS

THE LITHUANIAN DAILY FRIEND

DRAUGAS
The Lithuanian Daily Friend
PUBLISHED BY MARIAN GUILD, Inc.,
2334 So. Oakley Ave., Chicago, Illinois
Telephone Canal 8010 — 8011
The most influential Lithuanian Daily in America. Established in 1909.

No. 237 | 3c a Copy | Chicago, Illinois, Trečiadienis, Spalio-October 9 d., 1940 m. | Kaina 3c | VOL XIV

AMERIKIEČIAI KRAUSTYSIS IŠ AZIJOS

TRŪMPAI

Dr. K. M.

Visas pasaulis stebisi Anglijos lakūnais. Jau keturias savaites kai Vokietijos naikintuvai ir bombanešiai kovo ja Londono padangėse ir negali nugalėti. Kas užvaldys orą, tas laimės karą.

Vokiečiai gazdina anglus naujais ginklais. Jie sakosi nušluosią Angliją, it vėsula. Kas tie naujieji ginklai? Atrodo, vokiečiai panaudos iki šiol nežinomas nuodingas dujas, nes savo gyventojams įsakė įsigyti dujokaukes. Jie gerai žino, kad tą pačią dieną, kai vokiečiai lakūnai išmes Londone dujų bombas, tą pat gaus Berlynas už dienos kitos. Iki šiol nei viena pusė dujomis nesinaudojo.

Italijai darosi striuka. Jos lėktuvų dirbtuvės sumuštos, gazolino atsargos sudegintos, kareiviai išvargę be galo karštame Afrikos ore. Buvo pasiuntę penkis generolus derėtis su Syrijoj esančiais prancūzais. Norėjo gauti jų 800 lėktuvų. Bet nieko nepelnė. Generolai atšaukti. Skiriami kiti įgaliotiniai. Tuo tarpu vokiečiai, kurie Italijos žmonių smarkiai yra neapkenčiami, ateina padėti fašistų valdžiai tvarkyti kraštо ūkį, finansus, dirbtuvėms vadovauti, ginti miestus nuo anglų. Mussolini norėjo karo. Jį turi. Ir su karu turi einančius vargus: šalies suvargimą, badavimą ir daugybės jaunų vyrų mirtį.

Prancūzai grįžta į žemės ūkį. Iš Brettanijos 10,000 miestiečių šeimų gavo Dordogne klonyje ūkius ir pradeda naują gyvenimą. Iš kitų miestų Petain vyriausybė padės išsikelti 50,000 šeimų į jiems duo damus ūkius. Varoma smarki žemės reforma. Naujakuriams teikiamos lengvatos. Norima atgaivinti išnykusius per pastaruosius 20 metų smulkius ūkius. Prancūzijos žemė derli. Gali lengvai išmaitinti 60-70 milijonų gyventojų. Prancūzijos žemę galės valdyti tik prancūzai. Visi emigrantai, ateiviai nebus pakenčiami, sako Ž. Ūkio ministeris P. Cariot.

Londono "The Times" tilpo aktualus apie Lenkiją straipsnis. Per Canados Radio stotis jis buvo perduotas stačiai iš Londono. Straipsnio rašytojas nurodo į žmonių priespaudą, vargą, persekiojimus ir žudymus, kuriuos padavė vokietijos valdininkai Lenkijoje. Straipsnyje sutraukta daug žinių ir istorinės medžiagos. Lenkija negailestingai žudoma, nes jos šviesuomenė "likviduojama".

Panašiai daro Lietuvai komunistai.

Smarkiausia ataka Berlyne

BERLYNAS, spalių 8 d. — Vyriausioji vokiečių karo vadovybė pripažįsta, jog anglų bombanešiai atakoje ant Berlyno padarė nemaža militarinių nuostolių ir yra žuvusių asmenų.

Berlyne esą žuvę bent 25 žmonės ir apie 60 sužeistų. Anot vokiečių, daugiau nega pusė žuvusių esą moterys ir vaikai.

Šalia atakų ant Berlyno, kuri buvo smarkiausia, anglų lakūnai apmėtė bombomis Hamburgą, Vokietijos svarbiausį uostą, ir Amsterdamą, svarbiausį vokiečių okupuotosios Olandijos miestą.

Apie šias atakas detalių ne paduota.

Pranešimai iš Amsterdamo sako, jog mieste žuvę aštuoni asmenys.

Vakar dienos oro kovose, anot vokiečių pranešimų, pašauta 32 anglų orlaiviai. Vokiečių orlaivių žuvę trylika.

ATIDARO BURMOS KELIĄ

TOKIJO, spalių 8 d. — Anglijos ambasadorius Sir Robert L. Craigie šiandie pranešė Japonijos užsienio ministeriui Yosuke Matsuaka, jog spalių 17 d. Anglija neatnaujins sutarties, kuria buvo uždarytas Burmos kelias Kinijai.

Šis įvykis galįs dar labiau įtempti Jungtinių Valstybių ir Japonijos santykius, nes Japonija mano, jog Amerikos raginama Anglija drįsta Japonijai pasipriešinti.

("Draugas" Acme telephoto)

Chicagiečiai pagerbia mirusį gubernatorių H. Hornerį, pašarvotą 122-osios lauko artilerijos armory, Chicago.

KĄ DARYS TURKIJA?

LONDONAS, spalių 8 d. — Šiandie diplomatiniai sluogsniai susidomėję Jungtinių Valstybių pasitarimais su Sov. Rusija ir įvykiais Romunijoj.

Niekas nežino, ką darys Turkija, jei karas išsiplėstų rytų Europoj. Anglai laiko turkus savo sąjungininkais, bet kiekvienas supranta, jog Turkija nėra savaranki. Turkijos nusistatymas priklausys nuo Rusijos nusistatymo.

Dėl Romunijos neoficialios okupacijos šaltesnieji diplomatai nelabai susirūpinę, nes jie šio įvykio laukė senai. Tačiau spauda labai karštai komentuoja. Daily Express pareiškė, jog "Jie pardavė Romuniją prie Brennerio perėjimo".

BULGARIJA AŠIES SĄJUNGON

BUDAPEŠTAS, spalių 8 d. — Diplomatiniai sluogsniai Sofijoj, Bulgarijos sostinėj, šiandie pareiškė, jog netrukus Bulgarija gali įstoti Romos-Berlyno-Tokijo sąjungon.

Jei tai įvyktų sekantis žingsnis Balkanuose, anot patikimų šaltinių Budapešte, būtų Graikijos padalinimas ir galimas Jugoslavijos apkarpimas.

Laukiama, jog netrukus Romon gali išvykti Graikijos, Bulgarijos ir Jugoslavijos atstovai pasitarimams dėl teritorinių Bulgarijos ir Albanijos reikalavimų. Bulgarija nori išėjimo į Aigėjaus jūrą per Thrace (šiaurryčių Graikijoj), Albanija nori šiaurvakarinės Graikijos ir makedoniečiai nori arba nepriklausomybės arba prisijungimo prie Bulgarijos. Dėl šio paskutiniojo nukentėtų Jugoslavija.

Graikija iki šiol priešinga bet kokioms teritorinėms koncesijoms ir prie Albanijos pasienio turi sutraukus 150,000 kariuomenės. Tačiau, labai galima, kad vėliau Graikija turės nusileisti.

ANGLIJOS SPAUDIMAS OLANDIJAI

BERLYNAS, spalių 8 d. — Nacių laikraštis Olandijoj Deutsche Zeitung in den Niederlanden, rašo, jog Anglijos vyriausybė daro spaudimą į Olandijos vyriausybę Londone, kad ši perleistų Olandijos kolonijas Ramiajam vandenyne Jungtinėms Valstybėms, kurios jas panaudotų orlaivių ir laivyno bazėms.

"Nežiūrint visokių moralių skraisčių", rašo laikraštis "kiekviena diena Washingtono imperialistinė politika darosi vis aiškesnė".

Laikraščio pranešimai iš Lisbonos sako, jog Anglijos vyriausybė šiuo metu daro labai didelį spaudimą į Olandijos karalienę Wilhelminą.

Šiame pranešime taip pat rašoma, jog "Jungtinės Valstybės reikalauja, kad visos ne Amerikos valstybės pripažintų Monroe doktriną, tačiau sau pasilieka teisę lįsti į tuos kontinentus, kur joms nepriklauso ir kur jos neturi jokių interesų".

ŽUVO ITALŲ LAIVAS

ROMA, spalių 8 d. — Šiandie vyriausioji karo vadovybė praneša, jog nuo torpedų žuvo vakarinėj Viduržemio jūroj Italijos 1,800 tonų prekinis laivas, bet tuo pačių laiku praneša, jog italų submarinas nuskandino ginkluotą sargybinį anglų laivą.

Kenjoj, prie El Katulo italų pasienio sargyba nugalėjusi britus, kurie pabėgę.

Italų orlaiviai antru kartu apmėtė bombomis anglų laivus Raudonojoj jūroj. Taip pat bombarduota anglų radio stotis ir kariuomenės stovykla rytų Afrikoj.

KRAUSTYS ANGLUS IŠ JAPONIJOS

LONDONAS, spalių 8 d. — Oficialiai pranešama, jog Anglija rengiasi evakuoti iš "tam tikrų Tolimųjų Rytų vietų" Anglijos piliečius, kurių buvimas tenai nėra būtinas.

Galutino nuosprendžio evakuacijai dar neprieita, bet abejojama, kad anglų iškraustymas iš Azijos būtų taip plačiai siekiąs kaip Amerikos.

Tikima, jog bus patarta iš sikraustyti anglams iš Japonijos imperijos, įimant Korėją ir Manchukuo.

PAVOJUS AZIJOJ DIDĖJA

Japonų ambasadorius pas Hull

WASHINGTONAS, spalių 8 d. — Šiandie Jungtinių Valstybių vyriausybė patarė Amerikos piliečiams Tolimuose Rytuose, ypač moterims ir vaikams, grįžti namo dėl susidariusių nepalankių aplinkybių.

Valstybės departamento pareigūnai pareiškia, jog Japonijoj, Kinijoj ir kitose Orientо dalyse Amerikos konsulams pranešta patarti Amerikos piliečiams grįžti į Jungtines Valstybes.

Valstybės departamento įspėjimas paskelbtas beveik tuo pačiu laiku, kai Anglijos ministeris pirmininkas paskelbė, jog spalių 17 d. bus atidaryta Burmos kelias.

Jungtinės Valstybės pakartotinai pareiškė savo nusistatytimą prieš uždarymą Burmos kelio.

PASITARIMAI SU RUSAIS

Vakar vėl pradėti pasitarimai su Rusija dėl prekybos santykių tarp Jungtinių Valstybių ir Rusijos. Šie pasitarimai buvo pradėti prieš kelias savaites, bet buvo nutrūkę. Dėl šių atnaujintų pasitarimų spekuliuojama, jog pagaliau gali būti sudarytas Jungtinių Valstybių — Anglijos — Rusijos bendradarbiavimas bendriems interesams Tolimuose Rytuose ginti.

Anglų ambasadorius Lordas Lothian pareiškė, jog jo vyriausybė įsakiusi jam pasilikti Amerikoje, nes "laukiama krizio Tolimuose Rytuose".

Tuo tarpu, Japonijos ambasadorius Washingtone lankėsi pas Sekretorių Hull. Kai kas mano, jog ambasadorius pareiškė formalų protestą dėl embargo.

Laivynai pastos kelią

LONDONAS, spalių 8 d. — Šiandie ministeris pirmininkas Churchill, kalbėdamas House of Commons posėdyje, pareiškė, jog Anglija, atsakydama į Japonijos sutartį su Vokietija ir Italija, atidarys Burmos kelią Kinijai ir jog naujieji Japonijos sąjunginin kai negalės Japonijai padėti tol, kol Anglijos ir Jungtinių Valstybių laivynai gyvuoja.

Naujoji trilypė sąjunga (Roma-Berlynas-Tokijo), anot Churchill pirmiausia nukreipta prieš Jungtines Valstybes, bet šalia to ji nukreipta ir prieš Rusiją.

Ispanija, pareiškė premjeras, šiuo tarpu yra tarp taikos ir karo, bet jai šiandie svarbu taika ir Anglija reiškia vilties, kad ji (Ispanija) vėl "pasirinks jai priklausomą vietą, kaipo didi Viduržemio pajėga ir kaipo vadovaujamoji ir garsi pajėga Europos ir krikščio nybės šeimoje".

ŽINIŲ SANTRAUKA

SHANGHAJUS, spalių 8 d. — Japonija išlaipino kariuomenę Liu King saloje, netoli Shantung pasiasalio. Šią salą Kinijos vyriausybė nesenai buvo anglams išnuomavus dešimčiai metų.

LONDONAS, spalių 8 d. — Anglų bombanešiai numetė šimtą sunkiųjų bombų ant trijų svarbiųjų Berlyno elektros stočių, padegė Tempelhofo krovinių stotį. ir atakavo Fokker orlaivių dirbtuves Amsterdame.

HANOI, Indokinija, spalių 8 d. — Patikimi šaltiniai praneša, jog netrukus Vichy vyriausybė paleis atsargos penkis Prancūzijos generolus, kurie šiuo laiku yra Indokinijoj, jų tarpe ir vyriausįjį vadą gen. Maurice Martin.

ROMA, spalių 8 d. — Mussolini laikraštis Il Popolo d'Italia šiandie įspėja Jungtines Valstybes, jog Vokietija, Italija ir Japonija yra pasirengusios kariauti prieš Jungtines Valstybes, jei Amerika atmestų Romos-Berlyno-Tokijo ašies "gyvenimasios erdvės" pasiūlymus.

LONDONAS, spalių 8 d. — Ministerio pirmininko praneši mu Anglijoj per orlaivių atakas nuo rugsėjo 7 d. yra žuvę 8,500 asmenų ir sužeistų 13,000.

ORAS

Chicagoj ir apylinkėj: - Giedra ir kiek šilčiau. Šiaurvakarių vėjai. Saulė teka 5:56 val., saulė leidžias 5:20 val.

A. A.

JONAS KRUSZA

Mirė Spalio 7 d., 1940, 3:30 val. popiet, sulaukęs pusės amžiaus.

Gimęs Lietuvoje, Tauragės apskrityje, Žvingių parapijoje, Gorainių kaime.

Amerikoje išgyveno 40 metus.

Paliko dideliame nuliūdime — sūnus: Joną, Antaną, Kazimierą ir Leoną; dukteris: Prancišką ir Elenorą; pusbrolį J. M. Prelatą M. Krušą; seseris: B. Pankauskienę, U. Vyštartienę ir M. Račkienę; marčias, žentą, švogerius, švogerkas ir kitas gimines; o Lietuvoje paliko du brolius: Kun. Antaną ir Vincentą ir seseris: P. Paliakienę, O. Stonienę ir Doną Krušaitę ir kitas gimines.

Kūnas pašarvotas 4115 West 111th St., tel. BEVerly 0021.

Laidotuvės įvyks penktadienį, Spalio 11 d. Iš namų 8:30 val. ryto bus atlydėtas į Visų Šventų parap. bažnyčią, kurioje įvyks gedulingos pamaldos už velionio sielą. Po pamaldų bus nulydėtas į Švento Kazimiero kapines.

Nuoširdžiai kviečiame visus gimines, draugus ir pažįstamus dalyvauti šiose laidotuvėse.

Nuliūdę: SŪNAI, DUKTERYS, SESERYS, BROLIAI, PUSBROLIAI, MARČIOS, ŽENTAS, ŠVOGERIAI IR ŠVOGERKOS.

"DRAUGAS"
4834 SOUTH OAKLEY AVE., CHICAGO, ILLINOIS
THE LITHUANIAN DAILY FRIEND
Published Daily, except Sundays
Subscriptions, One Year — $6.00; Six Months — $3.50; Three Months — $2.00; One Month — 75c.
Europe — One Year — $7.00; Six Months — $4.00;
Single Copy — 3 cents.
Advertising in "DRAUGAS" brings best results.

"DRAUGAS"
Išeina kasdien, išskyrus sekmadienius.
Skelbimų kainos prisiunčiamos pareikalavus.

Prenumeratos Kaina: Jung. Amerikos Valstybėse: Metams — $6.00; Pusei Metui — $3.50; Trims Mėnesiams — $2.00; Vienam Mėnesiui — 75c. Kitose valstybėse prenumerata: Metams — $7.00; Pusei Metui — $4.00. Pavienis numeris — 3c.

Bendradarbiams ir korespondentams raštų negražina, jei neprašoma tai padaryti ir neprisiunčiama tam tikslui pašto ženklų. Redakcija pasilaiko sau teisę taisyti ir trumpinti visus prisiųstus raštus ir ypač korespondencijas sulig savo nuožiūros. Korespondentų prašo rašyti trumpai ir aiškiai (jei galima rašomąja mašinėle), paliekant didelius tarpus pataisymams, vengiant polemikos ar asmeniškumų. Pasenusios korespondencijos laikraštin nededamos

Entered as Second-Class Matter March 31, 1916, at Chicago, Illinois Under the Act of March 3, 1879.

Pabėgėlių Šelpimas

Daug kartų jau buvo pranešta mūsų skaitytojams apie didįjį reikalą sušelpti Lietuvos pabėgėlius, dabar vargstančius Vokietijoje. Bet, kaip pasirodo, Lietuvos pabėgėlių yra ir kituose kraštuose, kurie taip pat didelį vargą kenčia.

Henry Mallet, Lietuvos konsulas Marsely, Prancūzijoj, Lietuvos konsului Chicagoj rašo:

"Turiu garbę Jus informuoti, kad aukštoje globoje Pono Ministerio Klimo aš esu sudaręs Marsellyje paramos ir pirmosios pagalbos Komitetą lietuviams gyventojams ir pabėgėliams Vokiečių kariuomenės neokupuotoje Prancūzijoje.

"Skaudus prijungimas Lietuvos, ištikrųjų, sudarė labai tragišką padėtį mūsų svečiams jaunuoliams.

"Ribose mano konsularinės jurisdikcijos, kuri apima Pietų Prancūziją, prancūzų Afriką ir Iberų pusiausalį randasi didelis skaičius lietuvių visiškai netekusių lėšų.

"Marsellyje randasi keliolika jaunų studentų, kurie studijavo Prancūzijoje ir kurie dabar yra tragiškoje padėty. Šitie studentai negauna jokių žinių iš savo šeimų ir pinigų pragyvenimui jau keletą mėnesių. Be mano asmeniškos pagalbos nebūtų galėję išgyventi ir iki šiol. Kaip jie išgyvens ateity, aš neįsivaizduoju, nes mano ištekliai jau išsisėmė ir aš jiems pragyvenimo parūpinti nebegalėsiu.

"Vienas iš šitų jaunuolių, Ignas Povilaitis, studentas aukštesnėsės Komercijos Mokyklos Marsellyje, sekretorius mūsų tarpusavės pagalbos komiteto, man patariant, Jums parašys, o gal jau ir parašė savo draugų reikalu, kurie yra atsiradę varge kartu su juo ir nori vykti į Ameriką.

"Iš savo pusės aš kreipiuosi į Čikagos lietuvius per Jūsų aukštą užtarimą, ir prašau atsiųsti mums bent kiek aukų pirmajai pagalbai, sudarant mums galimumų palengvinti vargus, kurie dabar spaudžia lietuvius Prancūzijoje, ir kurių mes palengvinti negalime".

Tokių nelaimingų mūsų tautiečių yra Švedijoj, Šveicarijoj ir kitur. Kad jiems yra reikalinga skubi pagalba, ir be ilgesnių įrodinėjimų aišku. Iš Lietuvos išbėgdami nieko su savim negalėjo pasiimti, o atsiradę svetimam krašte neturi jokių galimumų pragyvenimui užsidirbti.

Visų nelaimingųjų mūsų tautiečių akys yra atkreiptos į mus, Amerikos lietuvius. Broliškoji meilė mus verčia ateiti jiems pagalbon. Dėl to padidinkime savo duosnumą Lietuvai Gelbėti Fondui, kad jis galėtų sušelpti įvairiuose kraštuose vargstančius Lietuvos pabėgėlius.

Vokiečiai Rumunijoj

Vokietijos nacių kariuomenė įžygiavo į Rumuniją. Šį savo žygį jie teisina tuo, kad, girdi, buvo reikalinga apsaugoti Rumunijos žibalo šaltinius, kuriais vokiečiai naudojasi.

Bet tai yra Rumunijos valstybės nepriklausomybės pabaigos pradžia.

Hitleris jau seniai žiūrėjo į rumunų žemės turtus savo smalsia akim. Iš kitos pusės, rumunų žemė yra ant kelio tolimesniems nacių žygiams. Reikia neužmiršti, kad vokiečiai dar nėra išsižadėję savo garsaus šūkio — Drang nach Osten. Taigi, jie yra pakely į turtinguosius Rusijos žemės plotus. Kaip greit jie okupuos visą rumunų kraštą ir kaip greit jie žengs toliau į Rytus, tuo tarpu dar sunku pasakyti. Tai, žinoma, daug pareis nuo pasisekimų kituose karo frontuose.

Naujasis Hitlerio žygis Sovietų Rusijai ir Turkijai užduoda didelį galvosukį ir rūpestį. Jos bus priverstos dar stipriau rengtis prie galimų susirėmimų su Vokietija.

Ne be to, kad tai ir Anglijai nerūpėtų. Balkanuose ji turi daug interesų. Galutinas Berlyno-Romos ašies įsistiprinimas Balkanuose anglams yra pavojingas. Galimas dalykas, kad dabar anglai dar labiau stengsis patraukti savo pusėn Sovietų Rusiją. Ir, žinoma, kuo toliau Hitleris žygiuos į Rytus, tuo greičiau Rusijos bolševikai įstos į atvirą karą su Vokietija.

Pritariame

"Keikimas nėra kova" — teisingai sako "V-bė" savo vedamajame straipsnyje. To įrodymui rašoma:

"Mūsų manymu Amerikos lietuviai iki šiol jau turėjo iškilti iš to dumblo, turėjo išmokti kultūringiau kovoti. Mes jau ne kartą esame pažymėję, kad keiksmai ir kito koliojimas yra tik bailumo ir isterikos ženklas. Tai šarlatanų ir neatsakingų žmonių kovos ar keršto priemonė .

"Mes žinome, kad kova nėra lengvas dalykas. Kovoti su priešu reikia įvairiomis priemonėmis, tačiau keiksmas anaiptol nėra ginklas, kurio pagalba galima tikėtis laimėti. Tie laikai Amerikoje jau dingo. Šiandien eilinis žmogus ieško faktų, ieško logikos, ieško teisybės, o ne melų. Melas ar keiksmas sukelia pasipiktinimo savųjų tarpe, o pasipiktinimas yra ta sėkla, kuri savo tarpe kelia nesutikimą, neapykantą ir nepasitikėjimą.

"Laikraštis yra kultūringų žmonių įrankis, ginklas savo reikalams ginti, savo gyvenimo problemas spręsti ir aplamai informuotis. Tie žmonės, kurie laikraštį laiko tik priemone savo gyvuliškiems jausmams reikšti, nėra verti laikraščio, nėra verti vadintis kultūringais žmonėmis".

Čia išreikštoms mintims ne tik pritariame, bet jų ir laikomės. Būt gera, kad ir pati "V-bė" tokio nusistatymo laikytųs.

Bizniškas Nusistatymas

Ligšiol buvo manoma, kad Chicagos socialistų dienraštis remia p. Roosevelto kandidatūrą į prezidentus, bet jo atstovas užvakar ponios Fairbank namuose visai ką kitą pasakęs. Jisai pasakęs, kad "A third term would be definitely not democratic. It would break the tradition of the United States". Tai yra aiškus pasisakymas prieš prez. Rooseveltą. Sandariečių laikraščio atstovas irgi pasisakęs už Willkie, nes jisai esąs toksai žmogus, kokio žmonės nori.

Keista, kad socialistai, kurie turi savo kandidatą (socialistą) į prezidentus, tačiau ne jį remia, bet buržųjų kandidatus. Pats socialistų dienraščio redaktorius indorsuoja p. Rooseveltą, bet to paties dienraščio administratorius kalba už Willkie, o artimi to dienraščio žmonės dirba respublikonų partijos kampanijos biure. Well, "business is business"...

Remtinas Judėjimas

Ir Chicagoj pradedamas judėjimas apvalyti miestą nuo pigios rūšies bulvarinės šlykščios literatūros, kuri demoralizuoja jaunuomenę ir daro gėdą pačiam miestui.

Toksai judėjimas kituose miestuose nuo seniau jau yra prasidėjęs. Chicaga buvo atsilikusi. Bet — geriau vėliau, negu niekad.

Reikia tik, kad kovoj prieš šlykščiąją spaudą visi dori piliečiai dalyvautų. Pirmoj vietoj reikia skelbti boikotą tiems laikraščių ir žurnalų pardavėjams, kurie drįsta laikyti ir siūlyti žmonėms nepadorią spaudą. Taip pat reikia daryti spaudimo į atitinkamas valdžios įstaigas, kad jos draustų tą šlykštybę laikyti knygynuose ir parduotuvėse.

Šiame tikrai gerame darbe reikalinga visiems talkininkauti.

Ketvirtadienį laidojamas **muz. Antanas Glemža**, Šv. Pranciškaus parap., Indiana Harbor, vargonininkas, kuris buvo ištikimas ne tik savo profesijai, bet dalyvaudavo ir mūsų visuomenės veikime. Amžiną atilsį.

* * *

Šią savaitę iš Europos atvyksta būrys Lietuvos pabėgėlių, kurie ir gyvu žodžiu ir raštu papasakos daug įdomybių iš dabartinio Lietuvos gyvenimo.

Ką Sako Pabėgęs Iš Lietuvos Redaktorius

(Pabaiga)

Cenzorio Kėžinaičio taktika

Antras faktas — po įvedimo neriboto skaičiaus sovietų kariuomenės į Lietuvą pagal aukščiau nusistovėjusią tvarką buvo jaunimo pusvalandis, kuriame lojalią kalbą pasakė pavasarininkų vadas Dr. Leimonas ir aštrią kalbą prieš buvusį režimą pasakė buvęs jaunimo centro veikėjas (pirmininkas?) Kėžinaitis — tuo metu jau ėjęs cenzoriaus pareigas. Abi kalbos buvo transliuotos per radiją ir vėliau duotos "Eltos".

"Pavasario" redaktorius norėjo atsispausdinti Dr. Leimono kalbą. Tačiau cenzorius Kėžinaitis to neleido, o liepė spausdinti tik vieno jo (Kėžinaičio) kalbą. Kai "Pavasario" redaktorius pasiskundė aukštesnėms instancijoms, ne tik nelaimėjo, bet dar be Kėžinaičio kalbos buvo liepta įdėti komjaunimui pasakyta kalba.

Laikraščiai dar vis stengėsi laikytis, kad nepakriktų skaitytojų kadras — kad skaitytojai nebūtų verčiami skaityti žalingesnių komunistinių laikraščių, tačiau paskutiniu metu uždarė visus buvusius patriotinius ir religinius laikraščius.

Šv. Kazimiero dr-jos komisaras — žydas

Kadangi kompartijoje buvo daugiausia žydai, tai greit jie užėmė atsakingus postus kaip komisarai įmonėse, įstaigose. Pav., net tokia katalikų knygų leidykla kaip Šv. Kazimiero draugija, kuriai vadovavo pirma prel. Jakštas, vėliau kan. Vaitkus, atsidūrė komunistuojančio žydo valdžioje. Į KVC patalpas atėjo du komunistai žydai, viena komunistė lietuvė ir vienas jų atsivestas policininkas ir paėmė patalpas Raudonajai pagalbai. "Pažangos" rūmuose įsikūrė kompartija. Ateitininkų ir Pavasarininkų rūmus okupavo raudonarmiečiai. Šv. Jėzaus Širdies Tarnaičių kongregacijos namus Šiauliuose taip pat perėmė nauji žmonės savo žinion. Marijampolės marijonams, kurie turėjo nemažą biblioteką, liepta iš patalpų išsikraustyti per dvi valandas. Didelė dalis istorinio Pažaislio vienuolyno užimta Valst. Archyvo, kuris turėjo fortą užleisti raud. armijos reikalams.

Suimami inteligentai

Vykdant SSSR ekspansinius tikslus tuojau pradėta suiminėti veiklesnius inteligentus, kurie galėtų palaikyti patriotinę sąmonę. Buvo suimti Dr. Tamošaitis, Dr. Bistras, "Liet. Žinių" redakt. Kardelis, liaud. veikėjai Toliušis, Mackevičius, "XX Amžiaus" redakt. Skrupskelis, Dielininkaitis, KVC direktorius Dr. Leimonas ir daugybė kitų. Suėmimai daryti nakčia. Suimant paprastai ateidavo kompartijos ir milicijos atstovai (jų tarpe vienas ar abu žydai) ir policininkas. Suimant darydavo kratas, ar jei nesuspėdavo — užplombuodavo rašomąjį stalą, visą kambarį, biblioteką ar ką kitą. Niekas iš suimtųjų giminių prie jų prieiti negalėjo. Net nei žmonos. Areštai vis augo. Rugpiūčio pradžioje atbėgęs į Vokietiją Lietuvos valdininkas tvirtina, kad yra suareštuotų iš viso arti 10,000 žmonių. Areštuoja tautininkų veikėjus, įvairių organizacijų vadovus, įtakingesnius mokytojus, karininkus, kovotojus su bolševikais 1919-20 metais buvusius "baltgvardiečius" ir t.t.

Suimtiesiems pritaikomos tortūros

Buvo visiškai patikimų žinių, kad karceryje buvo rastas negyvas buv. valstyb. tarybos narys Tomkus, kuris neva nusižudęs. Iš prokuratūros paeinančios žinios tvirtino, kad jis nusižudyti negalėjęs, nes vedant į karcerį gerai iškratoma, o karceryje nėra kuo nusižudyti. Greičiau patikima versija, kad jį, kaip aiškų antikomunistinių tendencijų žmogų, bus nužudę GPU agentai. Bijodamas tortūrų esą vienas susisiekimo tarnautojas (Dr. Zubkaus brolis) areštuotas nustūmęs sargybinius ir puolęs po traukiniu. Dalis areštuotųjų buvo laikoma saug. policijos rūmų daboklėse, dauguma kalėjime.

Kaune kalėjime — didelė kamšatis. Dalis kriminalinių nusikaltėlių perkelta kitur, kad būtų vietos politiniams. Kai kuriose kamerose buvo sukimšta daugiau 20 žmonių. Pasivaikščiot kaėjimo kieme jiems neleista. Kalėjimo langai užmūrijami, paliekant mažą plyšį viršuje (sako maždaug per plytą), kad nebūtų matyti, kas kamerose sėdi ir kad nebūtų kokio signalizacijos ryšio su esančiais už kalėjimo.

Sustiprintas pasienis. Ir žydai bėga

Dalis inteligentų bando gelbėtis bėgdami į Vokietiją. Tačiau siena kaskart labiau saugoma. Sieną saugo SSSR kariai. Dieną slypi krūmuose, nakčia vaikšto po tris. Rusai neperspėja bėglių, o šauna tiesiai. Paskutiniu metu pasienio sargybos sustiprintos raitelių daliniais. Siena tveriama spygliuotomis vielomis.

Įdomu, kad nuo sovietų į Vokietiją atbėgo net vienas žydas. Jis pasakojo, kad daug žydų bėgtų į Vokietiją, jei turėtų nors kokį tikrumą, kad jų negrąžins.

Vežamus į Rusiją gabena užplombuotuose vagonuose, iš kurių girdėti šauksmai "vandens".

Iš Pabaltijo į Kazakstaną

Vienas daktaras lenkas, kurį man teko pažinti, tvirtino sekęs komunistų veiksmus ir žinąs, kad inteligentus iš Pabaltijo gabena į Kazakstaną. Čia daug kur esą jaučiama didelė stoka vandens, kai kurie išvežtieji atsiunčia laiškus, prašydami drabužių. Daugeliui tenka užsiimti avių ganymu. Netaip seniai gavę iš gyvulių mėšlo darytus brikečius, iš kurių turėsią žiemai pastoges pasistatyti.

Laukia sovietų—vokiečių karo

Lietuvoje dabar yra didelis laukimas sovietų-vokiečių karo. Daugelio tikima, kad tik tada bus galima išsivaduoti nuo neapkenčiamo bolševizmo.

Kaip dingsta žmonės

Paskutiniu metu GPU agentai vartoja dar naują būdą atsikratyti nepageidaujamais asmenimis, suvaidinant tokią komediją: areštuotasis atvedamas iš kalėjimo į saugumo policiją ir čia pasakoma jam, kad jis paleidžiamas, į dokumentus įrašoma, kad paleistas. Kai paleistasis išeina pro saugumo pol. rūmų duris, jį jau laukia sovietų automobilis, kurin "paleistasis" įsodinamas ir su juo tvarkosi jau GPU. Kai į saugumo policiją ateina pasiteirauti giminės, pranešama, kad ieškomasis paleistas. Taip atsitikę su Statkum ir eile kitų.

Gyventojai, turį butus netoli nuo Pažaislio pasakoja, kad dažnai ten naktimis girdimi šūviai.

Sov. Rusijos kariai apie vokiečius

Besidomėdamas sovietų įgulų nuotaika Lietuvoje kartą turėjau arti valandos užtrukusį pasikalbėjimą su dviem aukštesniais sovietų karininkais, kurių vienas buvo politrukas. Jie, žinoma, gyrė, kad dabar pas juos esą milijonai traktorių, kurie gali būti panaudoti karo reikalams. Norėdamas išgauti jų nuomonę Vokietijos atžvilgiu, pratariau, kad daugelis lietuvių matydami į Lietuvą gausiai gabenamas motorizuotąsias dalis, mano, kad gali kilti karas. Sovietų karininkai tuoj pastebėjo, kad dabar yra sutartis su Vokietija, santykiai geri, bet tuoj pat pridėjo: "Jei jūs paklaustumėt net mažą mūsų pionierių (vaikų organ. narį), ar vokiečiai mums draugai, ar priešai, kiekvienas duos aiškų atsakymą (suprask — priešai). Toliau jie atvirai pareiškė: "Prieš žmones mes nenorime kariauti, tačiau patys suprantate, kad mes negalime pasilikti apsupti kapitalistinės sistemos".

Į Vokietiją yra perbėgusių sovietų karių. (Įdomu, ar ir vokiečiai juos "kidnapino"?) Su vienu jų buvo susitikę pabėgėliai lietuviai ir jiems jis pasakojo, kaip Rusijoje trūksta drabužių, maisto; taip pat pareiškė, kad ir kareivinėse blogos sąlygos.

Yra gandų, kad sovietų kariai ir karininkai labai nemėgsta politrukų ir tame esanti viena iš didesniųjų sovietų armijos silpnų pusių.

"Nesuprantu jūsų"

Įdomu patirti, kad raudonarmiečiams jų mitinguose komisarai išaiškino, kad Lietuvos, Latvijos ir Estijos žmonės patys prašė prisijungimo prie Sovietų Sąjungos. Tas buvo patirta, kuomet pas vieną Suvalkijos ūkininką raudonarmietis, ramatęs kaip ūkininkas gyvena, išsitarė: "Nesuprantu jūsų. Visko pas jus yra — puikiai gyvenate, visai netaip kaip pas mus; kodėl jūs prašėtės prisijungti prie mūsų?" Nustebęs ūkininkas net akis pastatė, kad Lietuvos žmonės "prašėsi".

ŠALIN RAUDONI PAVERGĖJAI!

Šalin iš Baltijos valstybių raudonarmiečiai —
Mažųjų tautų smaugėjai — amžini jų priešai!
Šalin iš mūsų krašto jūs, banditai maskviečiai —
Silpnesnių tautų engėjai — kraujagėriai, niekšai!
Šalin! Ko jūs čia į mūsų šalį atėjote?
Kam atėmėt mums laisvę ir jungą uždėjote?
Prakeiksime mes jus, Rusijos raudonarmiečiai,
Už tai, kad jūs mūsų brangų kraštą pavergėte!
Jūs įsiveržėt jin jėga, nekviestieji svečiai,
Ir visą šalį nuteriojot — apiplėšėte!
Šalin iš mūs šalies ir jūs lietuviai — niekšai,
Komunistai — Judos, amžinieji liaudies priešai!
Šalin iš mūs šalies jūs dvasiniai paliegėliai,
Demokratijų griovėjai ir išsigimėliai!
Tauta ilgus amžius jus keiks, kad į svetimųjų
Vergiją, už truputį pagyrimo, pardavėt
Savo brolius — viengenčius ir atėmėt iš jųjų
Laisvę, o jiems aštrų dygliuotą jungą užkrovėt!
Jūs dabar tais savo niekšingais darbais didžiuojatės,
Laižot pavergėjų batus — jiems aklai vergaujat!
Kai bolševikai žudo jūs brolius, jūs tik džiaugiatės,
Prieš juos galvas lenkiate ir jiems dar padėkojat!
Jūs tautos smaugėjai ir brolažudžiai esat,
Su svetimais sąvus smaugiat, jiems duobę kasat!
Tegu lydi per amžius prakeikimas jus niekšus —
Tėvynės išdavikus — biauriuosius tautos priešus!
Neužmirškit, tautos išverstaskūriai, — nekaltai
Pralietas brolių kraujas jums į gera neišeis!
Jis šaukiasi į dangų kerštо, kuris nelauktai
Jums gal, lyg perkūnas iš giedro dangaus, ateis!

S. K. L.

A. Rachmanova

Naujų Žmonių Fabrikas

Romanas

Vertė J. PAULIKONIS

(Tęsinys)

Upė vis tvino. Ištirpusio sniego masės skverbėsi pro krantus plačiai užliedamos laukus ir lankas — antrojoj pusėj iš viso priemiesčio kyšojo tik namų stogai ir medžių viršūnės, bet ir tos pačios nyko putojančio vandens verpetuose. Šitame potvynyje, kuris šį kartą buvo didesnis, negu kitais metais, glūdėjo kažkokia neaiški jėga: kažkoks nepaprastas maištingumas, kažkokia nepermaldaujama galybė, kurios niekas neįstengs sulaikyti ir kuri viską, ką tik sutiks pakeliui, be jokio gailesčio sulygins su žeme....

Tanios akys nejučiomis nukrypo į paupio šlaitą, kurį beveik iki kelio buvo apsėmęs vanduo. Ten augo gležni žolės stiebeliai, kurie iškėlę savo galvutes stiebėsi aukštyn. Kaip keista! Nors jie turėjo sunkiai kovoti, bet vis tiek ėjo prieš srovę ir kėlė į viršų savo silpnas viršūnes. Gal čia buvo kaltas vėjas, kuris pradėjo pūsti, gal taip pasidarė dėl kurios kitos priežasties, bet faktas lieka faktu: šie nedidučiai silpni stiebeliai šiaušėsi prieš milžinišką jėgą, kuri, plačiai išsiliejusi iš krantų, rodos, viską stengėsi ką tik sutikdama sunaikinti. Susimąsčiusi žiūrėjo Tania į tą nelygią kovą, tartum, norėdama tuos mažus didvyrius padrąsinti, įkvėpti jiems jėgos ir ryžtingumo, kad tik tą kovą laimėtų. Ilgai negalėjo nuo jų atplėšti akių....

Tania pradėjo galvoti. Nejučiomis per galvą šmėkštelėjo visa diena. Neatsitiko nieko nepaprasto: diena, kaip visos, kaip šimtai kitų. Kaip visuomet. Tarnyba, universitetas, paskum darbas namie. Atsiminė profesoriaus Vercholiancevo paskaitą ir po paskaitos savo su juo pasikalbėjimą. Profesorius jau kuris laikas vis pasistengia po paskaitų parlydėti ją iš universiteto, ir beveik visuomet kalba nukrypsta į tą pačią pusę — vis apie meilę. Jam keturiasdešimt aštuoneri, jai dvidešimt vieneri. Ir tie pokalbiai beveik visuomet baigiasi tuo pačiu — šia strofele iš Viazemskio kažkurio eilėraščio:

Mano vakaro žvaigžde,
Paskutine, kurią myliu....

Profesorius yra labai švelnus, malonus, gerai išauklėtas, bet nelaimingaas žmogus. Tania jį nepaprastai užjaučia ir gerbia, bet jį mylėti.... į meilę atsakyti meile.... ne. Kaip gaila, galvoja, kai kitas tave myli, bet pats negali jo pamilti; žmogus jautiesi lyg kažką negera padaręs, lyg kuo nusikaltęs.

Tanios dvasios akyse iškilo kitas vaizdas: draugas Vladimirovas, jos tiesioginis tarnybos viršininkas. Šiurkštus, griežtų, staigių judesių, visuomet, lyg kam amžinai grasindamas, suraukęs tankius antakius — tikriausia profesoriaus antitezė. Visa siela atsidavęs komunistinės kūrybos darbui, kietas ir nežinąs jokio pasigailėjimo kiekvienam, kas tik atsistos skersai kelio jam ar jo planams, geležinės valios ir tvirtai įsitikinęs savo misijos pasisekimu. Niekados negalvoja apie save, vis apie kitus, kuriems nori padėti išsikovoti žemėje geresnį rytojų....

Bus jau kelios savaitės, kaip Taniai rodosi, kad ji šitą žmogų jau pradeda mylėti. Bent galėtų mylėti. Ji tiki jo pasiryžimu ir ištverme, jo valia, jo idealizmu. O profesorius? Malonus žmogelis, kuris kiaurą dieną kvaršina sau galvą prakilniomis mintimis ir rašo knygas. Bet kas tas knygas skaito? Kam jų reikia? Tuo tarpu draugas Vladimirovas — visai kas kita! Šis dirba gyvenimui — dirba, kad būtų geriau jam pačiam ir kitiems!

Tai visa tiesa, bet kažkodėl Taniai rodosi, kad vis dėlto ir draugas Vladimirovas nėra laimingas. Jo akyse galima išskaityti kažkoks liūdesys, kažkoks slaptas, neaiškus sielvartas. Visai kitoks rūpestis, negu profesoriaus....

Šiandien, kai grįžo iš universiteto, profesorius jai perskaitė visą paskaitą; ir Tania, žengdama tolyn, atsiminė jo žodžius, kuriuos jis buvo jai pasakęs:

— Kiekvienas žmogus turi savyje tiesą, kuri tik jam vienam tėra duota. Vienų ji yra didelė, galinga, kuri apakina kiekvieną, kituose spinksi kaip nedidutė žiežirbėlė, kurios veik niekas nepastebi. Taip, su tokiu žmogumi gali ir visą gyvenimą išgyventi, ir vargu bepajusi, kad jo būta. Daugiausia žmonės taip ir gyvena, apie tą jiems įdiegtą tiesą visai negalvodami. Miršta visai jos nepažinę, ir vis dėlto tik ta tiesa, ta didžioji realybė, įprasmina jų buvimą, padaro, kad jų egzistencija yra ko verta.

Tačiau ne tik atskiras žmogus: kiekviena tauta, kiekviena valstybė, kiekviena epocha turi tik jai vienai teskirtą tiesą. Bet ir jos šios tiesos nemato — gal net daugiau, negu atskiri žmonės.

Ir kokia pasidaro tragedija, kai ta tiesa, kuri glūdi žmogaus širdyje, nesutinka su ta, kurią skelbia laikas, kurią perša laiko dvasia! Jis tada esti parbloškiamas, sutrypiamas, sulyginamas su žeme....

(Bus daugiau.)

("Draugas" Acme telephoto)

Hitleris (kairėje) ir Mussolinis sveikinasi susieję pasitarimams Brenner Perėjimo. Nėra žinoma, apie ką jie ten tarėsi.

IŠ PAVERGTOS LIETUVOS

Seniau Buvo Tiktai Degtinės, Dabar Bus Ir Mėsos Monopolis

Pasipiovęs ūkininkas gyvulį maistui bus skaitomas spekuliantu

Sovietų Lietuvos valdžia priėmė nutarimą, kuriuo nacionalizuotajai "Maisto" akcinei bendrovei pavedama visoje Lietuvos teritorijoje monopolis visai mėsos prekybai ir mėsos gaminių pramonei. Nutarimas sako, kad "Maistas" vienas tegali pirkti bei parduoti gyvulius ir paukščius skersti juos, organizuoti mėsos perdirbimą. "Maisto" bendrovė taip pat perima savo žinion visas savivaldybių ir privatines nacionalizuotas skerdyklas, o taip pat visas nacionalizuotas mėsos bei jos produktų gamybos ir prekybos įmones.

"Darbo Lietuva" tvirtina, kad tas nutarimas priimtas, norint užkirsti "kelią spekuliacijai gyvuliais". Be to, tuo būdu norima "sustabdyti neracionalų gyvulių pardavinėjimą", kas iki šiol vis dar pasitaikydavę.

Rusams Komunistams Lietuvoj Tikras Rojus

Geriausius Kauno Butus Užima Komisarai Su Šeimomis

Visi geresni Kauno namai rekvizuojami bolševikų karininkams ir jų šeimoms. Darant rekvizijas, gyventojams duodama laiko išsikraustyti ligi vienos paros. Gerų baldų pasiimti neleidžiama, nes bolševikai sako, kad jų karininkai turį patogiai ir gražiai gyventi. Kauno gatvėse atrodo, kad visas Kaunas krausto, nes kasdien gatvės pilnos vežimų, mantos prikrautų. Inteligentų gatvėse nematyti. Tie, kurie nėra dar suimti, yra išvykę į provinciją ir iš viso neišeina iš namų. Apskritai Kauno gatvėse labai mažai tesimato lietuvių, nes jos pilnos raudonarmiečių ir žydų.

Nemokšiškai Suprojektuoti Nauji Ūkiai

Ūkio samdinių reikalavimą "rojaus" komunistai skaito nesąmone

Iš Panevėžio ir Švenčionėlių apskričių gaunama žinių, kad dar nebaigus "žemės reformos", ten pradedama pertvarkyti jau suprojektuotieji naujieji ūkiai. Pasirodė, kad ūkiai suprojektuoti visiškai nemokšiškai. Be to, dabar varu verčiama apsigyventi naujakurius sodžiais, o ne viensėdžiais, kaip tai buvo ligšiol. "Darbo Lietuva" vedamajame straipsnyje nusiskundžia, kad "ne visi samdiniai gerai supranta liaudies valią ir vyriausybės pertvarkymus. Atsiranda tokių samdinių, kurie net laukų darbus dirbdami užsispiria dirbti tik 8 valandas per dieną". Net ir "Darbo Lietuvos" redaktoriaus nuomone tai esanti nesąmonė. Taip pat pasitaiką nemaža atsitikimų, kad samdinys paliekąs savo darbininkus ir išdūmiąs kitur laimės ieškoti. Toks elgimasis esąs kenkimas ne tik ūkininkui, bet ir visai valstybei, visai darbo liaudžiai, nes tuo esąs silpninamas ūkis ir mažinamas visos tautos turtas.

Ūkininkams Uždrausta Prekiauti Mėsa

Neteisėti pardavinėtojai bus baudžiami visu griežtumu

Veterinarijos inspektorius paskelbė įsakymą, kuriuo perkupčiams draudžiama prekiauti mėsa ir jos gaminiais.

Taip pat griežtai uždrausta ūkininkams pardavinėti mėsą iš vežimų turgavietėse be veterinarijos priežiūros antspaudų. Šis nutarimas paskelbtas neva sanitarijos sumetimais. Tačiau tikrovėje šios priemonės imtasi todėl, kad užkirtus kelią ūkininkams iš viso mėsą pardavinėti. Mat, Lietuvos ūkininkai, matydami sovietišką, visko nusavinimo tvarką, pradėjo masiniai skersti gyvulius. Tad šitokiomis priemonėmis norima kovoti su ūkininkų pasipriešinimu sovietų valdžiai. Nutarimas grasina, kad visa neteisėtai pardavinėjama mėsa ir jos gaminiai būsianti konfiskuojama, gi patys pardavėjai bus baudžiami "visu griežtumu". Be to, patys gyventojai įkinkomi į kovą su šiuo "sabotažu", nes Kauno "darbo visuomenė" kviečiama pirkti mėsą tik mėsos parduotuvėse ir turgavietėse iš ūkininkų, atvežusių antspauduotą mėsą.

O kai gyventojas pastebi kur perkupčių, jis turįs tuojau pranešti milicijai arba veterinarijos pareigūnams.

— Po daugiau kaip 20 metų viešpatavimo Rusijoje, Kremlio valdovai tiktai šią vasarą susiprato išleisti įsakymą, kuriuo draudžiama fabrikuose daryti susirinkimus ir mitingus darbo metu. Bet ir po šio draudimo, "Pravdos" prisipažinimu, "vis dėlto pasitaiko nugirsti, kad tarnautojai ir darbininkai vis atitraukinėjami nuo gamybos darbo metu. Kai kuriose srityse tam net pritaria partinės organizacijos". Kai kur pasireiškę net pasipriešinimo prieš susirinkimų šaukimą po darbo valandų.

— Žeimelio, Šiaulių apskr., kompartijai vadovauja "draugai" Glezer ir Boginski, o profsąjungoms — "draugas" Astrov.

Lietuvoje Registruojami Mašinų Diržai

Visi gyventojai Stalino ant tankų atneštam Lietuvai "rojuj" vaikščios basi. – Padidintos bausmės už rastą kad ir puspadį skūros

Rugsėjo 7 d. buvo paskelbta prekybos komisaro instrukcija, įvedanti tekstilės, galanterijos, odos prekėms ir avalynei perkamuosius lapus, pagal kuriuos tiktai būtų buvę galima pirktis šių prekių. Praėjus trims dienoms, sovietiškoji Lietuvos valdžia paskelbė, kad ana prekybos komisaro instrukcija atšaukiama, nes ji "neišsprendžia ryžtingos kovos su spekuliacija ir piktais darbais masinio vartojimo daiktų prekyboje". Be to, nusistatyta "pradėti griežtą kovą su spekuliantais ir jų talkininkais, padidinant uždedamas jiems bausmes". Per tris dienas teisingumo komisaras turįs parengti atitinkamą pasiūlymą. — Išeina, kad dešinė ranka nežino, ką daro kairioji. Tačiau Lietuvos gyventojai vieną žino: bus ar nebus "perkamieji lapai", vis vien jie nebegali nei už didžiausius pinigus gauti nei drabužių, nei baltinių, nei avalynės. Tos rūšies krautuvių vitrinose išstatyti didžiuliai Stalino ir Molotovo portretai, kurie viską turi atstoti. Apie odos stoką Lietuvoje, po trijų mėnesių bolševikų valdymo, rodo ir vietinės pramonės komisaro skelbimas, kuriuo **skubiai registruojami mašinų diržai. Be šio komisariato leidimo draudžiama tokius diržus pardavinėti.**

Rheumatic Happy; Relieves Pain Quick

Thousands who suffered from the torturing pains of rheumatism, sciatica, lumbago, neuralgia and neuritis—are certainly happy over their discovery of NURITO. Now they have found a quick-acting formula which speedily relieves those exhausting muscular aches and pains. NURITO is trustworthy and dependable —contains no opiates. If you want to feel again the joy of relief from pain—so you can work in peace and sleep in comfort—be wise and try NURITO under this ironclad guarantee. If the very first three doses do not relieve that cruel pain to your satisfaction—your money will be refunded. Don't suffer. Ask your druggist today for NURITO on this guarantee. (T.N.C.)

-Pastovumas-

Tą liūdija įstaigos 44-rių metų gyvavimas.

Ši bendrovė, kaip mūsų tauta yra įsteigta ant namų, kurie yra savininkų apgyventa. Nerasite saugesnės vietos taupyti savo pinigus.

ĮSIGYKITE NAMĄ PER MŪSŲ LENGVO IŠMOKĖJIMO PLANĄ ANT VIENŲ METŲ.

KEISTUTO SAVINGS & LOAN ASSOCIATION

3236 South Halsted Street

Tel. Calumet 4118 Jos. M. Mozeris, Sec'y

Indėliai kiekvieno taupytojo apdrausti iki $5,000 Federalinėj įstaigoj.

Burke Motor Sales Co.

DE SOTO -- PLYMOUTH

CHICAGO'S MOST RELIABLE NEW CAR DEALER

Trade-ins on New Plymouths and De Sotos are swamping us! Therefore We Are Offering Our Tremendous Used Car Stock At REAL BARGAIN PRICES.

Prices as Low as:

BUICKS — 1939-38-37-36, Sedans. All have Heaters and Trunks — some with Radios..... $395.00

CHEVROLETS — 1939-38-37-36, Sedans. All have Heaters and Trunks — some with Radios..... $185.00

CHRYSLERS — 1939-38-37, Sedans. These look like new... $295.00

DE SOTOS — 1938-37-36, in perfect condition. With Heaters, Radio and Trunk. $275.00

DODGES — 1939-38-37. Best Buys in Chicago. With Heaters and Radio. All have Trunks. $295.00

FORDS — 1939-38-37, with Heater; some have Radios. $195.00

PONTIACS — 1939-38-37-36, with Heaters, Radios, Trunks. $185.00

PLYMOUTHS — 1940-39-38-38-36, with Heaters. Radios and Trunks. All these cars are like Brand New. $295.00

218 cars to choose from. Every car reconditioned by our factory trained mechanics and guaranteed to be perfect throughout.

YOUR CAR DOWN — BALANCE 18 MONTHS.

Burke Motor Sales Co.

DE SOTO -- PLYMOUTH

6445 So. Western Ave. Chicago, Ill.

OPEN EVENINGS

Hillaire Belloc

CIVILIZACIJOS KRIZĖ

Premijuotas kun. J. Karaliaus vertimas

— Vertė —

Antanas P. Sandys, M. I. C.

(Tęsinys)

Šioji didelė banga nuslūgo, kada pasiekė čiukurį Gallijos centre. Krikščionys po vienos iš turtingiausių ir žymiausių gallo-romėniškų-vokiškų šeimų, iš kurios Karolius Didysis paėjo, vadovyste, milžiniškoj įvykusioj kovoj tarp Tours ir Poitiers miestų, atkirto šį užpuolimą ir atstūmė jį atgal į Pyrėnus. Bet už Pyrėnų šis įstabus, naujas arabiškas daiktas nors skaičiuje mažas, visiškai perėmė valdžią ir ginklinę jėgą.

Tuo išsiplėtimo polėkis buvo toks nuostabus ir greitas, kad net ir dabar mahometonai sako, jog jis buvo stebuklingas ir visa tai, kas įvyko, įrodo, kad jų pranašas turėjo dievišką misiją atlikti. Originali Yarmurko kova, kaip pirmoji bizantiškoji kariuomenė buvo nelauktų priešų nugalėta, įvyko 634 metais. Kova tarp Tours ir Poitiers miestų pačioj Prancūzijoj įvyko 732 metais. Nė šimtas metų nepraėjo, kiek daugiau už ilgą amžių gyvenimą laikį, dėl šitos milžiniškos ekspansijos realizavimo.

Krikščionybės apgulimas šioje pusėje, pietryčiuose ir pietuose, iš tikrųjų, pasiseko; pačioj Ispanijoj jis niekados nebuvo pakeltas. Atpenč, rytuose spaudimas prieš krikščionybę nuolatai pasiliko, ir pagaliau, jis vėl iš naujo pakilo grasinti mūsų civilizacijai. Mahometonas stovėjo prieš Viennos vartus vos šimtmetis prieš Jungtinių Valstybių Nepriklausomybės Apskelbimo akto apšaukimą. Jis būtų užėmęs Vienną ir pasiekęs Reiną.

Toks tebuvo ką aš užvadinau "Krikščionybės Apgulimas;" 8-tasis, 9-tasis ir 10-tasis amžius, kuriems galima atitinkamiausiai pritaikinti daugiau negu kitiems, ypač 9-tąjam ir didesnei 10-tojo štm. daliai terminą, "Tamsieji Amžiai." Šios pavojų gentkartės, tas nuolatinis nepertraukiamas prieš išorinius priešus kovojimas turėjo didžiausios svarbos ir pasekmės į mūsų mirtimi grėsiančiai civilizacijai ir mūsų pačiai ateičiai. Tą įvykusią mūsų civilizacijoje pasekmę galime metaforiškai pavadinti "anilacija," — "kaitinimo, virinimo," procesu. Kovos spaudimas ir kaitmuo sutvirtino krikščionišką Europą toje formoje, kurioje ji buvo išlieta. Šis procesas sukonsolidavo mūsų visuomenę ir suteikė jai tą formą, kuri buvo gaji ir pastovi, ir kuri savo ruožu paruošė vietą "pakilti aukštyn" ekspansyviam ir tikram Viduramžiui, kuris jį pasekė.

Kuomi virto socialinė krikščionybės struktūra per šiuos trejetą nepaliaujamo gynimosi šimtmečių. Visų pirmiausia, vidujinė Vakarų socialinė struktūra susikonsolidavo ir įgavo naują pastovų charakterį.

Vergovė, tikroje savo prasmėje, t. y., vyrais ir moterimis pirkliavimas, jų darbų eksploatacija, išnaudojimas, liovėsi būti visuomenės pagrindu. Jo vietoje išsivystė naujas dalykų stovis, kuriame pirmiau buvęs vergas dabar virto baudžiauninku. Vergų ainiai daugiau nebevergavo išsklaidytuose dvaruose po šių šauvalinga valdžia; jie buvo paskirti gyventi kaimiškose bendruomenėse, ir nors jų buvusis savininkas vis dar pasiliko jų viešpačiu, bet jo teisės buvo griežtai papročių apribojamos.

Baudžiauninkas buvo pusiaukelis tarp pagoniškos senovės vergo ir vėlesnių krikščioniškų amžių laisvo kaimiečio. Didžioji Vakarų krikščionybės dalis — bent devinta dešimtis — užsiėmė žemdirbystė. Vokiškai kalbančiam Reino slėnyje ir tiesioginėje jo rytinėj dalyj, lygiai kaip ir vokiškose viršutinėse Dunojaus upės dalyse, Gallijoje (arba Prancūzijoje), Britanijoje, Italijoje ir toje Ispanijos dalyje, kur krikščioniškoji kariuomenė pergalėjo mahometonus ir atėmė iš jų užimtąją žemę, bent devynios šeimos iš dešimts užsiėmė žemės dirbimu. Iš šių, didesnė dalis, bent du trečdaliu, buvo baudžiauninkai-žemdirbiai, privalą kaip ir jų protėviai vergai dirbti kitiems, tarnauti jų viešpaties baudžiavon, bet jų darbas buvo griežtai nepamirštamų įvestų papročių apribotas. Baudžiauninkas turėjo pašvęsti nustatytą skaičių dienų savo viešpaties ūkio naudai, bet atliekamas laikas buvo jo savastis. (Iš ko turime ir lietuviškąjį žodį "savaitė," reiškia, laikas duotas saviems reikalams atlikti. — Mano prierašas.) Iš ūkio produktų jis privalėjo duoti tam nuskirtą dalį Bažnyčiai ir savo viešpačiui; bet praktikoj, kas liko, jis galėjo sau pasilikti. Kitais žodžiais, kaimų izoliacija krikščionybės apgulimo ilgų karų metu, nežiūrint kad savitarpinis susisiekimas tapo labai sunkus, pagimdė saviganėtiną ir pilnai organizuotą kaimišką bendruomenę.

(Bus daugiau.)

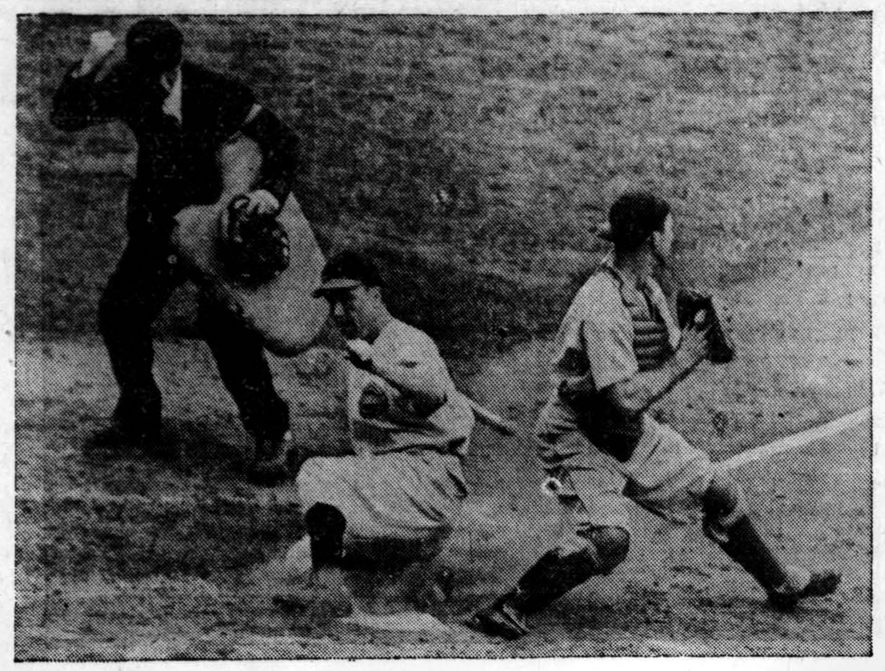

("Draugas" Acme telephoto)

Cincinnati Reds pliekiasi su Detroit Tigers Detroit mieste.

Kidneys Must Clean Out Acids

Excess acids, poisons and wastes in your blood are removed chiefly by your kidneys. Getting up Nights, Burning Passages, Backache, Swollen Ankles, Nervousness, Rheumatic Pains, Dizziness, Circles Under Eyes, and feeling worn out, often are caused by non-organic and non-systemic Kidney and Bladder troubles. Usually in such cases, the very first dose of Cystex goes right to work helping the Kidneys flush out excess acids and wastes. And this cleansing, purifying Kidney action, in just a day or so, may easily make you feel younger, stronger and better than in years. A printed guarantee wrapped around each package of Cystex insures an immediate refund of the full cost unless you are completely satisfied. You have everything to gain and nothing to lose under this positive money back guarantee so get Cystex from your druggist today for only 35c.

DR. RAČKUS
GYDYTOJAS IR CHIRURGAS
1853 West 35th Street
LIGONIUS PRIIMA:
Kasdien nuo 2:00 iki 8:00 val.
Trečiad. ir Sekmad. tik susitarius.

Remkite Lietuviška Žyduką

NATHAN KANTER
MUTUAL LIQUOR CO.
Wholesale
4707 So. Halsted St.
Tel. Blvd. 0014

• SPORTIŠKI VIRŠUTINIAI VYRŲ MARŠKINIAI, Balti ir Spalvoti. Vilnoniai Šveteriai, Pančiakos, Pirštinės ir Kepurės. Vilnoniai Apatiniai Marškiniai Vyrams.

BRIDGEPORT KNITTING MILLS
504 West 33rd Street
Arti Normal Ave., Chicago
TEL. VICTORY 3486
F. Selemonavich, Sav.
Atdara kasdien ir vakarais ir Sekmadieniais.

NAUJAS APARATAS AKINIAMS PRITAIKINT

Budriko Rakando Krautuvėse rasite patyrusį akių daktarą (optometristą), kuris pritaikins jums akinius. Teisingas ir geras patarnavimas. Akių egzaminavimas dykai.

•

1941 Metų Radios iškrautos ant parodos. $95,000 vertės gerų rakandų stakas. Elektrikinės Ledaunės, Pečiai, Karpetos. Teisingos Kainos.

Lengvi Išmokėjimai.

Dėl teisingo radio patarnavimo šaukite: YARds 3088.

JOSEPH F. BUDRIK FURNITURE HOUSE
3409-11 ir 3417-21 South Halsted Street

BUDRIKO PROGRAMAI:
WCFL — 970 kil. Sekmadienio vakare 9 val.
WHFC — 1420 kil., Ketvirtadienio vak. 7 val.

Būkite Malonūs SAVO AKIMS

Tik viena pora akių visam gyvenimui. Saugokit jas, leisdami išeksaminuoti jas moderniškiausia metoda, kurią regėjimo mokslas gali suteikti.
32 METAI PATYRIMO
prirenkime akinių, kurie pašalina visą akių įtempimą.

Dr. John J. Smetana
Dr. J. J. Smetana, Jr.
OPTOMETRISTAI
1801 So. Ashland Avenue
Kampas 18-tos
Telefonas CANAL 0523 — Chicago
OFISO VALANDOS
Kasdien 9:00 a. m. iki 8.30 p. m.
Treč. ir Šešt: 9:00 a. m. iki 7:30 p. m.

LIETUVIAI DAKTARAI

Telefonas: Hemlock 5849
DR. PETER T. BRAZIS
GYDYTOJAS IR CHIRURGAS
6757 So. Western Ave.
Ofiso Valandos:
Po piet — 1 iki 3; Vakarais 7 iki 9
Sekmadieniais susitarus sutarties

Tel. YARds 3146
VALANDOS: Nuo 11 iki 12, 2 iki 4 ir 7 iki 9
Pirmadieniais: 2 iki 4 ir 7 iki 9
Šeštadieniais: 11 iki 12
DR. V. A. ŠIMKUS
GYDYTOJAS IR CHIRURGAS
Taipgi akinius pritaikau.
3343 S. Halsted Street

Phone Cicero 4276
DR. P. ATKOČIŪNAS
DANTISTAS
1446 S. 49th Ct., Cicero, Ill.
Antradieniais, Ketvirtadieniais ir Penktadieniais
Valandos: 10-12 ryte, 2-6, 7-9 P. M.
3147 S. Halsted St., Chicago
Pirmadieniais, Trečiadieniais ir Šeštadieniais
Valandos: 3 — 8 popiet.

Telefonas CANal 7329
DR. PETER J. BARTKUS
GYDYTOJAS IR CHIRURGAS
2202 West Cermak Road
OFISO VALANDOS: 2-4 ir 7-9
ir pagal sutartį.
Sekmadieniais laipgi pagal sutartį.
Res. telefonas SEEley 0434.

Tel. Cicero 1484
DR. S. K. PALUTSIS
GYDYTOJAS IR CHIRURGAS
Kamp. 15ios Gat. ir 49th Ct
OFISO VALANDOS:
Nuo 2 iki 4 popiet ir 7 iki 9 vak.
ir pagal sutartį.
Res. 1625 So. 50th Avenue
Tel. Cicero 1484

DR. A. JENKINS
(Lietuvis)
GYDYTOJAS IR CHIRURGAS
2500 West 63rd Street
OFISO VALANDOS:
Nuo 1—4 ir nuo 7—9 vakare
Taipgi pagal sutartį.
Ofiso telefonas PROspect 6737
Namų telefonas VIRginia 2421

Telefonas: Hemlock 5849
DR. WALTER PHILLIPS
GYDYTOJAS IR CHIRURGAS
2155 West Cermak Road
OFISO VALANDOS
1 — 4 ir 6:30 — 8:30 vakare
ir pagal sutarti.

DR. F. C. WINSKUNAS
PHYSICIAN — SURGEON
Ofiso: 2158 W. Cermak Rd.
Tel. CANal 2345
Val.: 2 — 4 ir 7 — 9
Res.: 7004 So. Fairfield
Tel HEMlock 3150

DR. V. E. SIEDLINSKI
DANTISTAS
4143 South Archer Avenue
Telefonas LAFayette 3650
Antradieniais, Ketvirtadieniais ir Penktadieniais.
4631 So. Ashland Ave.
Tel. YARds 0994.
Pirmadieniais, Trečiadieniais ir Šeštadieniais.

DR. CHARLES SEGAL
GYDYTOJAS IR CHIRURGAS
4729 So. Ashland Ave.
(2-tros lubos)
Tel. MIDway 2880 Chicago, Ill.
OFISO VALANDOS:
Nuo 10 iki 12 val, ryto, nuo 2 iki 6 val. popiet ir nuo 7 iki 8:30 val. vak.
Sekmad. nuo 10 iki 12 val. ryto.

DR. MAURICE KAHN
GYDYTOJAS IR CHIRURGAS
4631 So. Ashland Avenue
Tel. YARds 0994
Rez. tel. PLAza 3200
VALANDOS:
Nuo 10-12 v. ryto; 2-3 ir 7-8 v. vak.
Nedėliomis nuo 10 iki 12 val. dieną

Tel. YARds 5557
DR. FRANK C. KWINN
(Kviecinskas)
GYDYTOJAS IR CHIRURGAS
1651 West 47th Street
OFISO VALANDOS:
2—4 ir 7—8:30 v. vakare
ir pagal sutartį.

DR. P. J. BEINAR
(Beinarauskas)
GYDYTOJAS IR CHIRURGAS
6900 So. Halsted Street
TELEFONAI:
Ofiso — WENtworth 1612.
Res. — YARds 3955.
OFISO VALANDOS:
2 iki 4 popiet. 7 iki 9 vakare.
Trečiadieniais ir Sekmadieniais pagal sutartį.

Tel. YARds 2246
DR. C. VEZELIS
DANTISTAS
4645 So. Ashland Ave.
arti 47th Street
val.: nuo 9 val. ryto iki 8 val. vak.
Seredoj pagal sutartį.

AMERIKOS LIETUVIŲ DAKTARŲ DRAUGIJOS NARIAI

Res. 6958 So. Talman Ave.
Res. Tel. GROvehill 0617
Office tel. HEMlock 4848
DR. J. J. SIMONAITIS
GYDYTOJAS IR CHIRURGAS
Val.: 2—4 ir 7—9 vak.
Ketvirtad. ir Nedėliomis susitarus.
2423 W. Marquette Road

DR. STRIKOL'IS
PHYSICIAN AND SURGEON
4645 So. Ashland Avenue
OFISO VALANDOS:
Nuo 2 iki 4 ir nuo 6 iki 8 val. vak.
Nedėliomis pagal sutartį.
Office tel. YARds 4787
Namų tel. PROspect 1930

Tel. CANal 6122
DR. BIEŽIS
GYDYTOJAS IR CHIRURGAS
2201 W. Cermak Road
Valandos: 1—3 popiet ir 7—8 v. v.
REZIDENCIJA:
6631 S. California Ave.
Tel. REPublic 7289

Office Phone PROspect 1028 — Res. and Office 2359 S. Leavitt St.
Val.: 2-4 pp. ir 7-9 vak., Canal 0706
DR. J. J. KUWAR
(Kowarskas)
GYDYTOJAS IR CHIRURGAS
2403 W. 63rd St., Chicago
Trečiadieniais ir Sekmadieniais pagal sutartį.

Tel. YARds 5921.
Res.: KENwood 5107.
DR. A. J. BERTASH
GYDYTOJAS IR CHIRURGAS
Ofiso val.: nuo 1-3; nuo 6:30-8:30
756 West 35th Street

Ofiso tel. VIRginia 0036
Rezidencijos tel.: BEVerly 8244
DR. T. DUNDULIS
GYDYTOJAS IR CHIRURGAS
4157 Archer Avenue
Ofiso val.: 1—3 ir 6—8:30 P. M.
Nedėliomis pagal sutartį.

Tel. CANal 0257
Rez. tel.: PROspect 6659
DR. P. Z. ZALATORIS
GYDYTOJAS IR CHIRURGAS
1821 So. Halsted Street
Rezidencija: 6600 So. Artesian Ave.
VALANDOS: 11 v. ryto iki 3 popiet
6 iki 9 val. vakare

Padėti Pinigai kas Mėnesį iki 11 Dienos. Neš Nuošimtį Nuo 1 Dienos.
TURTAS VIRŠ - - - - $5,500,000.00
Atsargos Kapitalas Virš - - - $400,000.00
Dabar mokam 3½% už padėtus pinigus. Duodam paskolas ant namų 1 iki 20 m.

STANDARD FEDERAL SAVINGS
and
LOAN ASSOCIATION OF CHICAGO
JUSTIN MACKIEWICH, Pres.
Chartered by U. S. Government
SAVINGS FEDERALLY INSURED
4192 ARCHER AVENUE
TEL. VIRGINIA 1141
VAL.: 9 iki 4 p. p. Trečiad.: 9 iki 12:00 p. Šeštad.: 9 iki 8:00 v. v.

MIDWEST FUEL OIL SERVICE
BLUE FLAME RANGE OIL
VICTOR YUKNES,
Savininkas
Range Aliejus — Phillips 66 — Fuel Aliejus
2335 SO. WESTERN AVE.
24 VALANDŲ TELEFONO PATARNAVIMAS
Telefonai — CANal 3764, CANal 3765

Iš kur anglis pirksite ir kiek mokėsite, geresnių anglių negausite kaip pas:—
CRANE COAL CO., 5332 S. Long Ave., Chicago - Tel. PORtsmouth 9022
POCAHONTAS MINE RUN, iš geriausių mainų. Daug dulkių išimta. Perkant 5 Tonus ar daugiau — $7.65, Sales Tax Extra; Black Band anglys — $9.50.

LIETUVIAI KITUOSE MIESTUOSE

Pagerbė Kun. Dr. K. Urbonavičių

THOMPSON, Conn. — Spalių 2, Marianapolio Kolegijos Rektorius kun. Dr. J. Navickas, M.I.C., surengė šaunų pokylį pagerbimui kun. dr. K. Urbonavičiaus. Dalyvavo apie keturiasdešimts kunigų ir kolegijos profesoriai. Prie garbės stalo sėdėjo kunigai: dr. K. Urbonavičius, dr. J. Navickas, M.I.C., Prel. Ambotas iš Hartford, Milukas iš Brooklyn, M. Pankus iš New . Britain ir P. Strakauskas iš Lowell, kurs buvo toastmasteriu.

Po skanių pietų prasidėjo kalbos. Visų pirma kalbėjo Kolegijos Rektorius ir Tėvų Marijonų Provincijolas, kun. dr. J. Navickas, M.I.C. Pasidžiaugė, kad buvusio L. D. Universiteto Kaune fakultetas įvertino gerb. kun. Urbonavičiaus darbuotę išeivijoje ir suteikė Garbės Filosofijos Daktarato laipsnį. Prelatas J. Ambotas nuoširdžiai sveikino kun. dr. Urbonavičių, kaipo savo seną draugą.

Kun. Pr. Virmauskis sveikino laišku, kurį perskaitė kun. Juškaitis. Kalbėjo taipgi ir sekantieji kunigai: Milukas, Pankus, Valantiejus, Švagždys, Petraitis, Juškaitis, Juraitis, Mockus, Karalius, dr. Starkus ir kun. dr. Urbonavičius.

Programo vedėjas kun. P. Strakauskas labai gražiai, juokais pamargindamas, kalbėtojus perstatė. Kun. Milukas savo kalboje padavė sumanymą kun. dr. K. Urbonavičiaus pagerbimui Marianapolio Kolegijoje įsteigti vienam mokiniui stipendiją. Pats aukojęs tam tikslui $2,000.00 vertės knygų.

Užsibaigus gražiai pramogai naujojo namo patalpose įvyko Bostono K. V. provincijos susirinkimas, kuriame dalyvavo visi ir kitų provincijų svečiai kunigai. *Buvęs*

Laimėjo Radio Dovaną

Worcester, Mass. — Šiomis dienomis Ritą Pustaitė už prisiuntimą į radio stotį "Klausimų bei atsakymų programai", laimėjo piniginę dovaną. Beje, Ritos parašytos eilės dažnai telpa vietiniam angl laikrašty "Telegram".

Kleb. kun. K. Vasys po dviejų savaičių atostogų sugrįžo ir tuoj griebėsi prie parapijos vakarienės rengimo darbo. Vakarienė su menine programa ir kitais įvairumais įvyks šio mėnesio 20 d. parapijos svetainėje. Visiems gerai žinoma, kad Aušros Vartų parapijos metinė vakarienė yra vienas parengimas, kuriuo Worcesteriečiai visuomet būna pilnai patenkinti.

Vietos veikėjų, Kasparo ir Teklės Mažeikių sūnus, Albertas, šiomis dienomis įstojo į Šv. Kryžiaus Kolegiją toliau mokslą tęsti. Linkėtina Albertui daug laimės. **Koresp**

"Joks dalykas nėra taip tikras, kaip mirtis; bet joks dalykas nėra taip netikras, kaip mirties valanda."

Parapijos Vakarienė

HARTFORD, Conn. — Kaip jau rašėme, mūsų parapijai sueina 25 metai, kaip buvo pašventintas naujos Šv. Trejybės bažnyčios kampinis akmuo. Tą sukaktį turėsime šauniai, atsakančiai paminėti sidabrine parapijos naudai vakariene. Tai bus mūsų mokyklos salėje spalių 13 d., 5 valandą popiet. Programą išpildys choras, vadovystėj varg. Justo Balsio. Bus šokiai. Vakarienė bus skani, valgiai lietuviški. Taigi, Hartfordo ir apylinkės lietuviai, lietuvės prašomi į tą vakarienę. Tikietus prašomi tuojau įsigyti, nes prie durų tą dieną nebus parduodami. Tikietų galima gauti klebonijoj ir pas draugijų valdybas. Taigi, pasiskubinkite, o užtikrinam, kad nei kiek nesigailėsite.

Spalio 3 d., Poquonock, Conn., iš Šv. Juozapo bažnyčios palaidota Teodora Kriaučiūnienė. Mišias laikė giminė kunigas Kripas. Prie šoninių altorių mišias laikė kunigai Roche (vietinis klebonas) ir kunigas Karlonas. Laidotuvėms vadovavo Aleksandras Karlonas, graborius iš New Britain.

Kalbant apie graborių Aleksandrą Karloną, malonu ji pasveikinti, nes spalių 8 d. susituokė su lietuvaite Elena Grigutaityte, taip pat iš New Britain. Jaunoji turi moderniską biznį Hartforde, Brown Thompson name ant Main Street. Ji yra savininkė ir vedėja Super Curling Hairdressing ir Beauty Parlor. Šliubą davė kun. Karlonas asistuojant kunigams Pankui ir Gradeckui. Pietūs buvo Indian Hill Country Club, New Britain.

Aleksandras Karlonas N. Britain gražiai patarnauja lietuviams ir kitataučiams. Jo viena sesutė yra slaugė Šv. Pranciškaus ligoninėje, Hartford, o brolis — kunigas Karlonas.

Biruta Ramoškaitė išvyko New Yorkan muzikos mokytis. Hartfordas pasižymi talentais muzikoje. Pirmąją vietą, žinoma, užima mūsų visų žvaigždė Ona Katkauskaitė-Kaskas. Paskui seka žymios dainininkės: Zuzanna Griškiutė, Ieva Gumbiūtė, Vailonienė, Matas Kripas, Valerija Kaunietytė, Betty Aleksiutė, Alfonsas Teraila, Edvardas Mončiūnas ir Linskiai iš Bloomfield.

Kalbant apie muziką, mūsų mokyklos vaikų beno ir muzikos klūbo direktorius Wilder Goodale su parapijos jaunimu rengia paarapijos naudai Gilbert and Sullivan operetę "Princess Ida." Manoma, vaidinti parapijos salėje pirmą ar antrą gruodžio sekmadienį.

Oras pas mus indijoniškas, reiškia labai gražus. Rudens vaizdai Connecticut valstybėje ypatingai gražūs. Nemažai žmonių atvyksta iš kitų valstybių ir tuomi gėrisi. Connecticut turi ypatingai gražius gamtos reginius. Tai lygūs laukai, tai kloniai, tai kalnai-kalneliai, ežerai, upeliai, derlingi tabako laukai. Tik grybų vis nėra. Aną dieną kun. Kripas ir Justas Balsis išvažinėjo visus aplinkinius kampus ir grįžo tuščiomis. Reikės pagarsinti "in the lost and found department," gal atsiras.

Kunigas Milukas žada Hartford Public Library atsiųsti knygų. Knygyne yra daug lietuviškų knygų. Žiemą kaip tik geras laikas skaityti. Lietuviai turėtų naudotis. Tik užeikite ir paklauskite, o gausite gerų knygų pasiskolinti. Knygyno direktoriai kviečia lietuvius naudotis lietuviškomis knygomis. Daug yra naujų knygų, kurias parūpino dr. Hill-Aukštikalnis, kun. Kripas ir Chas. Šimkienė.

Jauna, graži porelė susituokė mūs bažnyčioje. Tai Vincas Makauskas su Ona Tamošiūnaitė. Šliubą davė prelatas Ambotas. Jaunieji apsigyvens Willimantic, Connecticut; versis duonkepyklos bizniu.

Neužilgo Windsor Locks, Conn. susituoks kita jauna porelė — Gelžinis su Mare Senkiute.

Lietuviškai katalikiškai širdžiai labai malonu kai matai katalikiškas lietuviškas poreles susituokiant. Lai gyvuoja tokios gražios katalikiškos lietuviškos porelės!

Dvi savaites pas mus, Hartforde, atostogavo hartfordietis kunigas Antanas Plikūnas Jis yra klebonu katalikų bažnyčios Charlestown, South Carolina. Gerai atrodo ir sakė, kad buvęs viesulas mažai blėdies padarė jo parapijos bažnyčiój. Paviešėjęs pas savo tėvą Justiną Plikūną išvyko atgal.

Pernai varg. Balsis parašė mišias ir jas dedikavo prelatui Ambotui. Tas mišias choras jau gerai gieda. Linkime varg. Balsiui ir toliau darbuotis toje srityje. Jis turi parašęs nemažai giesmių ir dainelių, apie kurias vėliau daugiau parašysiu.

Trijų dienų rekolekcijas ves grįžęs iš Lietuvos misijonierius kun. M. Urbonavičius, marijonas. Tai bus spalių 10, 11 ir 12. Klebonas prelatas Ambotas nuoširdžiai kviečia Hartfordo ir apylinkės lietuvius lietuves ir jaunimą lankyti rekolekcijas.

Trumpam laikui buvo sustoję svečiai kunigai Milukas, Karalius ir Mockus. Pastarasis prieš kiek metų buvo šios parapijos vikaras. Paviešėję išvyko Marianapolin pagerbti kun. dr. Urbonavičių-Kmitą.

Lietuviai klūbiečiai Hartforde nusipirko savo salę ant Lawrence St. ir rengiasi prie dedikacijos. Linkime, kad toj salėj visuomet būtų geras lietuvių vardas.

Darbai čia eina dieną, nak- *sakyk tai."*

Patartina lietuviams naudotis proga. Šį mėnesį atsidaro konferencijos suaugusiems katedros mokykloje. Kalbėtojais bus žymūs kunigai. Įžanga nemokama.

Varg. Justas Balsis turi specialų chorą, kurį sudaro jaunimas, ypatingai mėgiąs muziką. Choras pasirodys parapijos vakarienėj.

Nesenai trumpai čia viešėjo ir plačiai žinomas kun. Balkūnas.

"Jei neturi ką sakyti, pa-

Tį. Naujus kelius stato Windsor ir East Hartford. Kas važiuosite į tas puses, nesakykite, kad nesakiau apie tai. Lietuviai dažnai tuos kelius vartoja.

AR JUMS REIKIA ATLIKTI PILIETYBĖS EGZAMINUS?

Nusipirkite Brošiūrą

'THE BASIC PRINCIPLES OF DEMOCRACY & CITIZENSHIP'

arba

"KĄ TURI ŽINOTI KIEKVIENAS PILIETIS?"

Kurią Redagavo **ADV. KAL**, Asst. Corporation Council for Chicago

Šioji brošiūra Angliškai ir Lietuviškai išaiškina visus reikalingus klausimus ir pilnai prirengia nepiliečius prie antrų pilietybės popierų

Kaina 25 centai

Siųskite užsakymus į:

Adv. CHAS. P. KAL, Ofisą, 6322 S. Western Ave.

Arba kreipkitės į:

"Draugo raštinę, 2334 So. Oakley Avenue,

CHICAGO, ILLINOIS

You can SMILE Naturally THANKS TO ... CREDIT EASY PAYMENTS

PHILLIPS' TRU-FIT DENTAL PLATES

LAB. PRICE $9.50 UP

SATISFACTION GUARANTEED

Taisom ir perdirbame senas dantų pleitas. 5 val. patarnavimas

Darome išimamus dantis pagal jūsų turimų kalkinių modelių ir priimam tik užtvirtintų gydotojų užsakymus. Ofiso val.: nuo 10 ryto iki 9 vak. Treč. susitarius.

Phillips' Dental Laboratory

D. Maska, Laboratory Technician

2356 W. 63rd St. Pro. 2174

INSURED SAVINGS

4% LATEST DIVIDEND

Accounts open by the 15th earn as of the 1st

FAIRFIELD SAVINGS AND LOAN ASSOCIATION

2729 W. CERMAK ROAD

SAVAITRAŠČIO KRISTAUS KARALIAUS "LAIVO"

JUBILIEJAUS PIKNIKAS

ir 1940 Piknikų Sezono Užbaigimas

VYTAUTO DARŽE

Sekmad., Spaliu-October 20 diena, 1940

REZERVUOKITE TĄ DIENĄ "LAIVO" 20 METŲ ĮSISTEIGIMO JUBILIEJAUS PIKNIKUI. BUS ĮVAIRIŲ PASISMAGINIMŲ, ŽAIDIMŲ IR BIZNIERIŲ DOVANŲ. TAI BUS PASKUTINĖ ŠIŲ METŲ PASILINKSMINIMO DIENA VYTAUTO DARŽE.

"LAIVO LEIDĖJAI

P. S. BUS IR VARTŲ (GATE) DOVANOS.

AR DAUG KŪRO SUDEGINAT ŽIEMOS METU?

Vartodami ROCK WOOL Namų Insulaciją Sutaupysite Daug Pinigų.

Laikui bėgant, Jūs vistiek insuliuosite savo namus, nes:

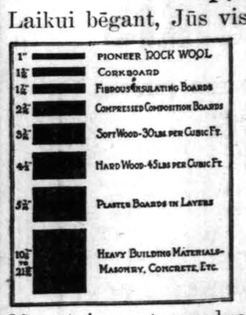

1. Sutaupysite 40% kūro;
2. Apsaugo gyventojų sveikatą;
3. Padidina namų vertę;
4. Taupo namų šilumą;
5. Duoda gerą apsaugą nuo gaisrų;
6. Greitai ir lengvai įtaisoma.

Apskaičiavimas Dykai!

Parūpiname F.H.A. Paskolinimus ar išmokėjimus.

Mes taip pat parduodame visokiausių stogų ir sienų dengimo medžiagų.

ALEX ALESAUSKAS

CHICAGO REPRESENTATIVE

6343 S. Western Ave. Republic 6051

Warehouse: 9401 So. Stony Island Ave., tel. SO. CHICAGO 9245

ISTORINIS SESERŲ PRANCIŠKIEČIŲ LEIDINYS

(Pabaiga.)

Dievo Apvaizdai leidžiant ir laiminant, nuo 1925 metų iki šioliai Seserų Pranciškiečių lietuviškoj vienuolijoje išsiauklėjo viršum 200 Seserų pasiaukojusių dirbti ir gyventi didesnei Dievo garbei ir Tėvynės gerovei. Rėmėjų ir geradarių paspirtimi, 1929 metais įsikūrė Šv. Pranciškaus Akademija, kur skaisčios lietuvių dukterys auklėjamos gyvenime tapti praktiškomis katalikėmis ir tėvynainėmis inteligentėmis. 1932 metais pastatyta laikinoji koplytėlė. 1935 metais į Lietuvą siunčiamos dvi Seselės studijuoti ir steigti studijų centrą, ir ten su kitomis į pagalbą atvykusiomis Seselėmis Lietuvos sostinėje iki šioliai tvarkė ir globėjo Birutės bendrabutį ir Kaune vedė anglų kalbos kursus. 1936 metais akademikėms pastato naują bendrabutį. 1938 metais į Pietų Ameriką siunčia penkias Seseles misijonieriauti, kur Sao Paulo mieste, Brazilijoje, mokytojauja Šv. Juozapo lietuvių parapinėje mokykloje, ir lietuvių vaikams ir suaugusiems dėsto katechizmą miestuose Mocco ir Bom Retiro. Gi šiais metais pradėjo statyti modernią naują akademiją.

Seserų Pranciškiečių išganingos darbuotės dirva didelio masto ir labai plati. Jos mokytojauja 17 parapijinėse pradžios mokyklose, 5 aukštesniose mokyklose (High Schools). Misijonieriauja arba apaštalauja 5 centruose Newarko arkivyskupijoje, 3 centruose Brooklyno vyskupijoje, 2-se centruose Harrisburgh, Ill. ir New Britain, Conn. Katechizuoja 13 parapijose, kurios neturi savų mokyklų, 1 parapijoje Toronto, Kanadoje, ir 3 lietuvių kolonijose Pietų Amerikoje.

Iš tų trumpų faktinių pastabų aiškėja, kokį svarbų vaidmenį Švento Pranciškaus Seserys vaidina mūsų išeivijoje, kokią išganingą misiją apaštalauja lietuvių katalikų gyvenime, kokią skaisčią atei tį kuria mūsų lietuvių išeivių dukterims ir sūnums. Lietuviai turėtų būti dėkingi Dievo Apvaizdai, kad mūsų tarpe turime Pranciškietes lietuvaites Seseris. Tikrovėje, Gerasai Dievas malonėjo mums duoti jas, kurios Jam atsidėkoti įkurtąją savo buveinę praminė Mount Providence — Dievo Apvaizdos kalnelis. Kuris Kalnelis, "kaip tą tyrų oazė, traukia prie savęs sielas, ..iš čia skaidriai švinta religijos, apšvietos ir tautinio atgimimo ugnelė, vienuolijos darbo vaisiais džiaugiasi plačioji Šiaurės ir Pietų Amerikos lietuvių visuomenė...."

Mums išeiviams — džiugu, begalo džiugu. Tačiau, atsiskleidžia kitas istorijos lapas, ir jis labai baisus ir širdį skaudžiai perveria kalaviju, kai ateistinio komunizmo Nemezis pavergė mūsų tėvų žemę, ryždamasis sunaikinti numylėtos mūsų Tėvynės Lietuvos kūną ir dvasią. Atplūdę grobikai ir vandalai nusavina ir sovietina Lietuvos kultūrinius židinius, mokytojus ir vienuoles išmeta lauk. suretėžina kunigus, rusina ir bedievina gražųjį mūsų jaunimą; ten vietoje laisvės dabar vergija, vietoje gerovės dabar skurdas ir baudžiava. Tai baisiausia katastrofa mūsų broliams lietuviams ir mūsų Tėvynei. Kas lietuvis, turi kariauti prieš tą pragaištingąjį ateistinį kraugerį Nemezį. Kaip, ir kokiais būdais? Vienas iš jų yra remti Seserų Pranciškiečių religinę ir kultūrinę įstaigą. Gerb. kun. J. Misius reiškia: "Sunku būtų rasti prakilnesnę, gražesnę idėją, kaip vienuolių rėmimo idėja. Ji taip graži, taip kilni, taip plati.... Pasišventimas tai idėjai tūkstančius šventais padarė, didžią Dievo palaimą išprašė.

Pasišventimas tai idėjai ištautėjimo pavojus dikčiai sumažino...." Tiesa! Tačiau, brangių Sesučių apaštališkasai misijonieriavimas ir išganinga kultūrinė darbuotė juk nuopelningesni uždaviniai. Nes brangios lietuvaitės Seserys pasiaukojusios Dievo garbei ir Tėvynės gerovei parapijinėse mokyklose moko lietuvių vaikus ir juos ruošia tapti susipratusiais lietuviais kovai su Bažnyčios ir Tėvynės priešais. Kas lietuvis, turėtų remti kilnias pastangas Seserų Pranciškiečių, kurios ruošia būsimų tėvynainių darbuotojų ir vadų numylėtos mūsų Tėvynės Lietuvos išlaisvinimui iš po žiaurios bedievių grobikų ir brutalių prispaudėjų nelaisvės ir vergijos.

Visi tie, kurie remia Seserų Pranciškiečių išganingą kultūrinę ir apaštališkąją paskirtį, ant kiekvieno iš jų tenužengia Šv. Pranciškaus Asyžiečio palaiminimas: *"Kad Viešpats palaimintų tave ir užlaikytų tave! Kad Jis atkreiptų Savo Veidą į tave ir pasigailėtų tavęs! Kad Jis pastiprintų tave ir teiktų ramybę tau!"*

Kun. A. Tamoliūnas

URBA
Gėlės Mylintiems. Vestuvėms, Bankietams. Laidotuvėm ir Puošimams.
GĖLININKAS
4180 ARCHER AVENUE
Phone LAFayette 5800

LABDARIŲ DIRVA

Veda **Dr. Jonas P. Poška**

Seimas Lapkričio 3-čią Dieną

Labdarių organizacijos metinis seimas šiais metais įvyksta lapkričio 3-čią dieną, Nekalto Pras. Pan. Šv. parapijos salėje, Brighton Parko kolonijoj. Seimas prasidės iškilmingomis mišiomis 10-tą valandą ryto. Po pamaldų bus suruošti pietūs, o po pietų prasidės posėdžiai. Per posėdžius bus išduoti raportai iš sąjungos veikimo per praeitus metus. Šiemet, ištikrųjų, bus ko daug išgirsti, nes nemažai, ir gana žymių darbų jau nuveikta. Kaip jau yra žinoma, labdariai įsigijo naują, didelį, gražioje vietoje ūkį, ant kurio pradėta statyti senelių prieglaudos namas. Tai istoriškas įvykis ne tik sąjungos, bet ir visų Amerikos lietuvių gyvenime.

Labdarių Sąjungos valdyba ir seimo rengimo komisija nuoširdžiai prašo visų sąjungos kuopų, draugijų ir centralinių organizacijų kuopų, apskričių ir įvairių klūbų susirinkimuose rinkti atstovus bei atstoves į Labdarių organizacijos seimą. Gal, kai kurie negausite pakvietimo laiško, kuris gali pasivėlinti arba kur nors žūti, tai kad ir negausite tokių laiškų, visgi visi nuoširdžiai kviečiami išrinkti atstovus ir skaitlingai dalyvauti seime. Lai būva labdarių reikalai mūsų visų reikalai, nes vargšai seneliai bei našlaičiai yra mūsų visų reikalai ir mes visi privalome jais rūpintis. Taigi, visi kaip vienas rinkimės ir dalyvaukime seime.

Senelių prieglaudos namas jau turi gerą pradžią; rūsis jau iškastas ir dabar pradedamas cemento darbas. Statybos pirmininkas kun. A. Linkus deda daug pastangų ir kiek galėdamas varo visą statybos darbą pirmyn. Mums visiems reikia rūpintis ir dėti kiek galime pastangų, kad padidinus statybos fondą, nes statant tokį didelį namą fondas labai greit mažėja, o visgi šią įstaigą turėtumėm pastatyti be skolų. Pirmiau nemažai buvo tokių geradarių, kurie sakydavo: "Kaip pradėsite statyti prieglaudos namą, tai mes prisidėsime su stambesne auka". Dabar jau namas pradėtas statyti ir pinigai labai reikalingi, tai gerbiamieji, malonėkite savo prižadus išpildyti.

Labdarių kuopa iš Brighton Parko nupirko melžiamą karvę ir padovanojo labdariams. Tai graži auka. Širdingai ačiū jai! Dabar jau bus septynios melžiamos karvės labdarių naujame ūkyje.

Jeigu randasi labdarių tarpe tokių darbininkų, kurie moka arti su traktoriu, tai atvažiuokite jei laiko turite ir padėkite arti, nes dabar yra geras laikas tam darbui.

Protingas žmogus neprivalo geisti mirties, bet ir neprivalo jos bijoti.

Kaliniams Dabar Neduodama Net Saulės Šviesos

Iš Lietuvos gaunama žinių, kad visi kalėjimai yra baisiausiai perpildyti suimtųjų Lietuvos inteligentų. Kamerose, kur būdavo 2-3 žmonės, dabar prigrūsta iki 20 žmonių. Visi gyvena baisiausiai nehigieniškose sąlygose. Užkalti net langai, tad kamerose visiškai tamsu. Pasimatyti su giminėmis griežtai draudžiama.

A. A.

JONAS RAUSKINAS

Mirė Spalio 7, 1940, 5 val. vak., sulaukęs pusės amž.

Gimęs Lietuvoje. Kauno apskr., Joniškių par., Aleknaičių Kaime.

Paliko dideliame nuliūdime: moterį Julijoną (po tėvais Jasutis), dukterį Eleną Gaudusas, žentą Juozą ir anūkę Joaną, dukterį Franciška Krivenka, žentą Albertą ir anūkę Loretą Hushką, dukterį Apoloniją Drisch ir žentą Klemensą; sūnų Stanislovą, marčią Magdaleną ir anūką Robertą ir sūnų Adomą; brolį Povilą, sesers dukterį Kazimierą Stankienę, pusbrolius: Kazimierą ir Dominiką Rauskinus, pusseseres: Apoloniją Urbonienę, Pranciška Rasickienę, Leonorą Paugienę ir jų visus šeimas; o Lietuvoje paliko brolį Juozą, seserį Oną Mitrikienę, švogerį F. Rimeikį ir jų visus šeimas, pusbrolį Joną Rauskiną ir daug kitų giminių Amerikoje ir Lietuvoje.

Velionis buvo narys Šv. Juozapo ir Chicagos Lietuvių draugijų.

Kūnas pašarvotas koplyčioj. 1735 Wabansia Ave.

Laidotuvės įvyks šeštad., Spalio 12 d. Iš koplyčios 8:30 val. ryto bus atlydėtas į Šv. Mykolo par. bažnyčią, kurioj įvyks gedulingos pamaldos už velionio sielą. Po pamaldų bus nulydėtas į Šv. Kazimiero kap.

Nuoširdžiai kviečiame visus gimines, draugus ir pažįstamus dalyvauti šiose laidotuvėse.

Nuliūdę: **Moteris, Dukterys, Sūnai, Žentai, Marčios, Anūkai, Brolis, Sesers Duktė, Pusbroliai ir Pusseserys.**

Laid. direktorius Lachawicz ir Sūnai, tel. CANal 2515.

A. A.

ALEKSAS MISHEIKIS

Mirė Spalio 7 d., 1940 m., 4:45 val. ryto, sulaukęs 34 m. amžiaus.

Gimęs Chicago, Illinois.

Paliko dideliame nuliūdime: moterį Marian (po tėvais Jablonskytė); sūnų Aleksą; motiną Marijoną; brolius: Antaną, Teodorą, Mykolą ir Joną; seseres: Antanina Ukockienę ir Marijoną Jonaitienę; uošvius Vincentą ir Rozaliją Guziolek ir kitas gimines.

Kūnas pašarvotas koplyčioje, 3044 W. Cermak Rd.

Laidotuvės įvyks penktadienį, Spalio 11 d. Iš koplyčios 9:30 val. ryto bus atlydėtas į Šv. Kazimiero par. bažnyčią, 22nd ir Whipple gat., kurioj įvyks gedulingos pamaldos už velionio sielą. Po pamaldų bus nulydėtas į Resurrection kapines.

Nuoširdžiai kviečiame visus gimines, draugus ir pažįstamus dalyvauti šiose laidotuvėse.

Nuliūdę: **Moteris, Sūnus, Motina, Broliai, Seserys, Uošviai ir Giminės.**

Laidotuvių direktorius John F. Truzyna. 3044 W. Cermak Rd., tel. ROCkwell 4338.

A. A.

JURGIS KASMAUSKIS

Mirė Spalio 6 d., 1940 m., 5 val. ryto, sulaukęs pusės amžiaus.

Gimęs Lietuvoj, Raseinių apskrityje, Kaltinėnų parapijoje, Razgalų kaime.

Paliko dideliame nuliūdime: seserį Jozafiną ir švogerį Antaną Butkus; sesers sūnų Alfonsą; brolio dukterį Jozafiną Thomas ir jos vyrą Dr. Edward Thomas. Lietuvoj paliko tris brolius: Petrą, Mykolą ir Juozapą.

Kūnas pašarvotas Antano Petkaus koplyčioj. 6812 So. Western Avenue. Laidotuvės įvyks ketvirtadienį, Spalio 10 d., 1940. Iš koplyčios 8 val. ryto bus atlydėtas į Gimimo Panelės Švč. parapijos bažnyčią, kurioj įvyks gedulingos pamaldos už velionio sielą. Po pamaldų bus nulydėtas į Šv. Kazimiero kapines.

Nuoširdžiai kviečiame visus gimines, draugus ir pažįstamus dalyvauti šiose laidotuvėse.

Nuliūdę: **Seserė, Švogeris, Broliai ir Brolvaikai.**

Laidotuvių direktorius Antanas petkus, tel. Grovehill 0142.

WOLK STUDIO
1945 West 35th Street
The Noted Wedding Photographer for over 30 years
AIR CONDITIONED STUDIO FOR YOUR COMFORT
MOST MODERN COMPLETE & ADVANCED PHOTOGRAPHY
LOWEST POSSIBLE PRICES
PHONE LAFAYETTE 2813

Atnaujinkite ir Pagražinkite Namų Grindis
DUSTLESS FLOOR SANDING
Apkainavimas Dykai — 15 Metų Patyrimas
Darbas Garantuotas
Dėl Specialių Sąlygų Šaukite Dabar
COMPLETE FLOOR SERVICE
Telefonas Normal 4799

GARY, IND. LAIDOTUVIŲ DIREKTORIAI
KELNER—PRUZIN
Geriausias patarnavimas — Moteris patarnauja
Phone 9000 620 W. 15th Ave.

LAIDOTUVIŲ DIREKTORIUS
John F. Eudeikis
SENIAUSIA IR DIDŽIAUSIA LAIDOJIMO ĮSTAIGA
AMBULANCE
DIENĄ IR NAKTĮ
Visi Telefonai YARDS 1741-1742
4605-07 So. Hermitage Ave.
Tel. LAFAYETTE 0727
1147 South Fairfield Avenue
DYKAI koplyčios visose Chicagos dalyse
Klausykite mūsų radio programo Antradienio ir Šeštadienio rytais 10:00 valandą, iš WHIP stoties (1480 k.) Su Povilu Šaltimieru.

A. A. Kun. Jono Juškos Paminklo Fondas

Atvaizduojamas paminklas buvo pastatytas Šv. Kazimiero kapinėse prie a. a. Kun. J. Juškos kapo. Iškilmingos dedikacijos ceremonijos įvyko sekmad., Liepos-July 7 d., 1940 metais. Norime padėkoti tiems, kurie jau prisidėjo, ir iš anksto dėkojame tiems, kurie padės šį užsimojimą įvykinti.

AUKOTOJAI PAMINKLO FONDUI

Paminklo Fonde buvo	$338.50	Mr. and Mrs. Orant	5.00
Mr. and Mrs. J. Z.	10.00	Mr. and Mrs. Hathaway	4.00
Mr. and Mrs. R. Z.	5.00	Viso	$362.50

PRANEŠIMAS: Kadangi J. P. Kaval (Kavaliauskas) nebe bendradarbiauja su mūsų įstaiga ir nieko bendro su ja neturi, prašome visų aukotojų siųsti aukas šiam a. a. Kun. Jono Juškos Paminklo Fondui tiesiai į: —

VENETIAN MONUMENT CO.
527 N. Western Ave. Chicago, Ill.
TEL. SEELEY 6103

Remkite tuos visus, kurie skelbiasi "Drauge"

LAIDOTUVIŲ DIREKTORIAI
NARIAI CHICAGOS, CICEROS LIETUVIŲ LAIDOTUVIŲ DIREKTORIŲ ASOCIACIJOS
AMBULANCE PATARNAVIMAS DIENĄ IR NAKTĮ
DYKAI KOPLYČIOS VISOSE MIESTO DALYSE

I. J. Zolp — 1646 West 46th Street, Phone YARds 0781
Anthony B. Petkus — 6812 So. Western Ave. GROvehill 0142; 1410 S. 49th Court CICero 2109
P. J. Ridikas — 3354 So. Halsted St. Telefonas YARds 1419
Albert V. Petkus — 4704 S. Western Avenue, Phone LAFayette 8024
Lachawicz ir Sunai — 2314 West 23rd Place, Phone CANal 2515, Skyrius 42-44 E. 108 St. Phone PULlman 1270
J. Liulevičius — 4348 So. California Ave. Phone LAFayette 3572
S. P. Mažeika — 3319 Lituanica Avenue, Phone YARds 1138-1139
Antanas M. Phillips — 3307 Lituanica Ave. Phone YARds 4908

CHICAGOJE IR APYLINKĖSE

Marijonų Bendradarbių Išvyka Į Marijos Kalnelius

Paskelbus "Drauge" apie rengiamąjį 13 spalių š. m. šeimyniška išvažiavimą į Marijos Kalnelius, visos kolonijos subruzdo. Pirmiausiai sukruto West Side bendradarbiai. Jau organizuojama brolio Vlado bendra išvyka ekspresininku, kurį maloniai sutiko duoti Stanislovas Fabijonas. Prašoma iš kalno užsirašyti pas br. Vladą arba "Draugo" ofise, nes vietų neperdaugiausiai.

Primename, kad šis išvažiavimas yra paskutinė Marijonų Bendradarbių ruošiama rudens pramoga. Taigi, visi važiuokime į gražius Marijos Kalnelius! **Rap.**

Sunkiai Serga Ona Mikaitienė,

Kunigo Viktoro Mikaičio motinėlė

Dievo Apvaizdos parapija. — Nuo liepos 26 d. sunkiai tebeserga Ona Mikaitienė, motinėlė kun. V. Mikaičio ir uošvienė žinomo biznieriaus Jurgio Černausko.

Ligonė randasi dukters ir žento Josephinos ir Jurgio Černauskų namuos, po num. 1900 S. Union Ave., kurie ją stropiai globoja ir prižiūri jos ligoje.

Ona Mikaitienė nuo 1915 metų priklauso Moterų Są-gos 1 kuopai, Bridgeporte, į kurią ji įsirašė vos są-gai susitvėrus ir, nežiūrint kur ji gyveno, kuopos neapleido. Už tai ją 1 kp. narės dažnai lanko ir paguodžia ligoje.

Linkime mūsų brangiai, ilgametei narei pasveikt ir prašom 1 kp. narių pasimelst už jos sveikatą. **1 kp. narė**

Buvo uždarytos viešosios mokyklos

Ryšium su mirusio gubernatoriaus H. Hornerio laidotuvėmis vakar Chicagoj buvo uždarytos viešosios mokyklos.

Kiekvieno kataliko yra šventa priedermė skaityti katalikišką spaudą.

Moterų Sąjungos Chicago Apskrities Koncertas

Moterų Sąjungos Chicagos apskrities koncerto, kuris įvyks lapkričio 24 d., ŠŠ. Petro ir Pauliaus parapijos salėje, West Pullmane, programoj pasižadėjo dalyvauti apart kitų artistų, Sabonių šeima: Kastas Sabonis — padainuoti, Leokadija Sabonienė — pasmuikuoti, o jų duktė Sylvija McElroy — paskambinti pianu.

To koncerto pasisekimui daug darbuojasi visos apskričiai priklausančios kuopos, o ypatingai 7-ji kuopa, kurios ribose įvyksta šis koncertas. **Aušrinė**

Sodaliečių Veikla

Brighton Park. — Metinis šokių vakaras įvyko rugsėjo 28 d. Biznieriai ir draugai įvairiais būdais padėjo pramogos pavykimui. Skaitlingas atsilankymas šokių mėgėjų atnešė taipgi naudos. Širdingai ačiū visiems!

Vieną darbą baigusios, imas kito. Šio mėnesio 20 dieną susirinks prie bažnyčios pirmą valandą ir visa grupė vyks į Šv. Vincento našlaičių namą. Kiekviena narė paaukos vienokį, kitokį žaidimą mažiems našlaičiams. Šį gražų darbą veda Ona Baranauskaitė.

* x *

Marijos vardą gerbti ir jos pavyzdžiu eiti — tai Sodalicių obalsis. Ne tik tarp lietuvių, bet ir svetimtaučių tarpe jos žada tai vykdyti. Išrinko komisiją iš Valerijos Kraučūnaitės, Adelinos Vaikutytės ir Magdalenos Bagdonaitės, kuri stengsis suinteresuoti svetimtaučių mergaičių Sodalicijas šioje apylinkėje įvairiais darbais ir kaip būti draugiškom su kitomis.

Sodalė

Du žuvo apvirtus autovežimiui

Netoli La Porte, Ind., plento užsisukime apvirto autovežimis. 2 asmenys žuvo. Vienas jų buvo chicagietis Don Hulse.

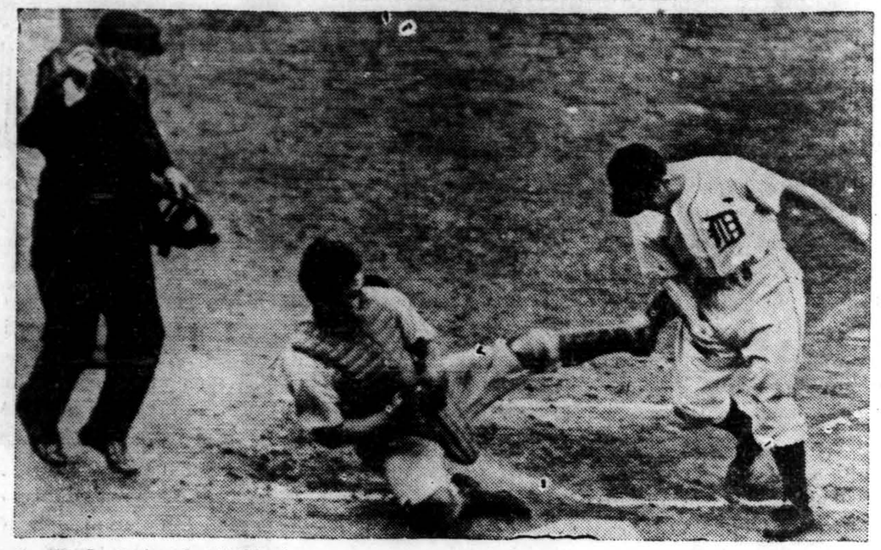

Ripple, Reds kairysis fielderis, nustumtas nuo ženklavietės šeštajam World Series lošime su Detroit Tigers.

Viešnios Pagerbtuvės

Spalių 3 d. įvyko Vitai Vileišienei pagerbtuvės Dievo Apv. parap. salėje. Susirinko gražus būrys moterų ir sudėjo geriausių linkėjimų ir brangių dovanų. Pagerbtuvėse dalyvavo: Juzė Daužvardienė, K. Račkienė, J. Rakštienė, A. Nausėdienė, L. Sabonienė, J. Šaltimierienė, D. Jasinskienė, B. Vailokaitytė ir kitos. Iš vietinių matėsi O. Zdanevičiūtė, Adelė Orlof, A. Venslovaitė, M. Misevičienė, M. Vabalienė, A. Berevičienė, M. Papievienė, A. Jucevičienė, P. Laurinaitienė, O. Sausgalvienė ir kitos.

Vita įspūdingai pakalbėjo apie dabartinę Lietuvos padėtį. Sunku yra įsivaizduoti, kiek mūsų tauta kenčia.

Reikia pagirti aštuoniolikietes už surengimą pagerbtuvių. **Kotryna Simonaitis**

Prašau Dėmesio

Pilietybės pamokos, kurios yra laikomos Shulmistras Realty Company ofise, 4016 So. Archer Ave., kas trečiadienio vakarą, 8 valandą bus laikomas vieną valandą anksčiau, pradedant spalių 9 dieną. Tai daroma žmonių patogumui.

Visi, kurie lankosi į šias pamokas, prašom atsilankyti vieną valandą anksčiau, o tie kurie dar nelanko ir norėtų išmokti atsakyti į tam tikrus klausimus apie Amerikos pilietybę, prašom pradėt lankyti pamokas trečiadienio vakarais, 7 val.

Pamokos duodamos dykai palengvinimui Amerikos lietuviams išsiimti pilietybės popieras. **J. A. Shulmistras**

Pavaišino

Marquette Park. — Spalių 5 d. komisijos narės buvo susirinkusios pas komisijos pirmininkę Eleną Mickeliūnienę apsvarstymui Moterų Sąjungos 67 kuopos ateinančio "bunco party", kuris įvyks trečiadienį, spalių 30 d., parapijos salėje. E. Mickeliūnienė atsilankiusias nares gražiai pavaišino. **Aušrinė**

ALL MAKES — NEW AND REBUILT
TYPEWRITERS AND ADDING MACHINES
—SMALL MONTHLY PAYMENTS—
ALL MAKES SOLD, RENTED AND REPAIRED
—LIBERAL TRADE-IN ALLOWANCE—
OUR RESULTS CARRY ONE-YEAR NEW-MACHINE GUARANTEE
★STAR TYPEWRITER COMPANY
ROBERT C. GOLDBLATT, Manager
189 W. MADISON ST.
Phone DEARBORN 8444
ESTIMATES—FREE—DEMONSTRATION

DABAR LAIKAS ANGLIS UŽSISAKYTI ATEINANČIAI ŽIEMAI.
Roseland Coal Co.
343 W. 107th Place
TEL. PULLMAN 6776
A. Tumonis, Sav.
Užsisakykite anglis iš šios lietuviškos kompanijos. Geriausios rūšies anglys už žemiausias kainas. Greitas patarnavimas. Pašaukite — PULLMAN 6776 šiandien!

LEO NORKUS, Jr.
DISTRIBUTOR OF
Ambrosia & Nectar
BEERS
GERKIT tik GERĄ ALŲ, padarytą Chicagoj. Visi geria ir mėgsta AMBROSIA Alų, bet, prie to išdirbėjai nusprendė padirbti dar geresnį alų, kurį užvardino NECTAR. Šis Alus yra pagamintas iš importuotų pirmos rūšies produktų.
Urmo (wholesale) kainomis pristato į alines ir kitas įstaigas. Visuomet kreipkitės pas NORKŲ, kur gausite greitą ir teisingą patarnavimą.
2423 West 64th St. Tel. Hemlock 6240

KONTRAKTORIUS NAMŲ STATYMO REAL ESTATE
INSURANCE AND LOANS
Statau visokios rųšies naujus namus ant lengvų mėnesinių išmokėjimų. Darau visokį taisymo darbą be jokio cash įmokėjimo, ant lengvų mėnesinių išmokėjimų (Išgaunu geriausį atlyginimą iš Fire Insurance Kompanijų dėl taisymo apdegusių namų). Darau paskolas ant naujų ir senų namų, ant lengvų mėnesinių išmokėjimų nuo 5 iki 20 metų. Reikale kreipkitės prie:

JOHN PAKEL
6816 S. Western Ave. Phone Grovehill 0306

PIRKITE ANGLIS DABAR -- KAINOS NUKRITO

ALESAUSKAS & SONS
7100 So. Talman Ave.
TEL. PROSPECT 8742
Mes iškraustome moderniu būdu.
Pardavinėjame tiktai geriausios kokybės (best quality) anglis.

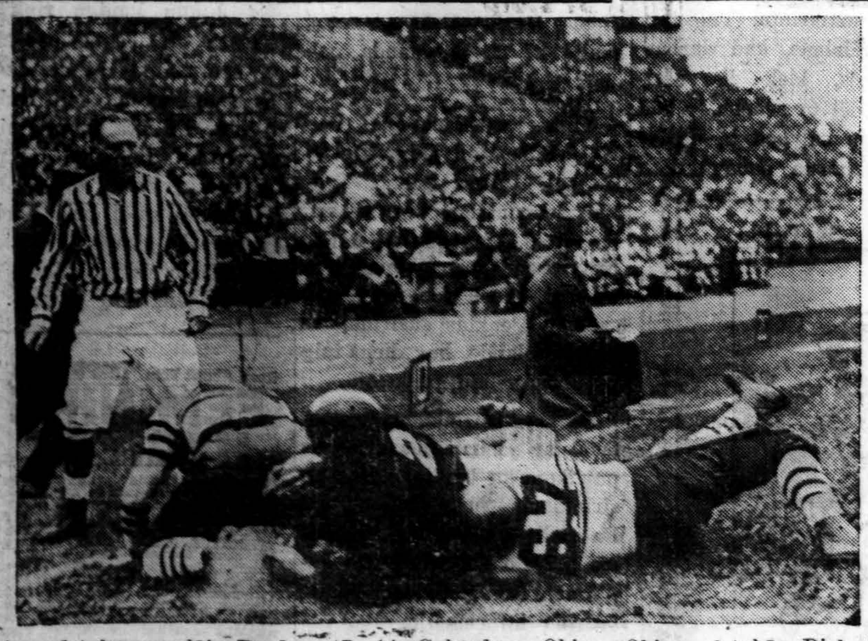

Ohio valstybė nugalėjo Purdue, 17—14, Columbus, Ohio. Ohio valstybės Dick Fisher (No. 2) atliko "touchdown" į keletą minutų pradėjus lošti.

CLASSIFIED

PAJĖŠKOMAS VYRAS
POLISHER & BUFFER WANTED. Apply at: 3249 OGDEN AVENUE, CHICAGO, ILL.

PARDAVIMUI NAMAI
Naujas Bungalow. Namas su plačiu 50 pėdų lotu ir geru garadžiu — Beverly Hills apylinkėj, prie 91st ir South Bell Avenue. Šaukite:— BEVerly 3650.

TAVERN LOCATION FOR RENT
Renduojamas tavern su 4 kambariais užpakalyje, neseniai pertaisytas. Puiki vieta ir prieinama nuoma. Kreipkitės į: Jos. J. Radomskį, 2259 W. 23rd Place, telefonas CANal 6369.

PAJĖŠKOMAS VYRAS
Pajėškome vidutinio amžiaus vyro dirbti ūkies darbelius. Malonėkite šaukti tarp 6:30 ir 8 val. vakare, šiuo numeru: NEVada 3631, arba atsilankykite šiuo adresu: 521 Crawford Ave.

PARDAVIMUI BIZNIS
Parduodu taverną su naujais įtaisymais. Randasi lietuvių kolonijoj. Kreipkitės į: Augustyn's Tavern, 2359 So. Leavitt St., tel. Seeley 6795.

PARDAVIMUI 'HAMBURGER' VALGYKLA
Parduodu gerai išdirbtą Hamburger Valgyklą. Puiki proga porai; nuoma maža. — $22.50 į mėnesį. Sekmadieniais liuosi. Valgykla susodina 12 ir daugiau. Parduodu už $900.00 cash. Kreipkitės po 6 val. vak.: 2816 W. 59th Street, Chicago.

PARDAVIMUI NAMAS
Bizniavas namas 22x80; krautuvė 22x50. Karšto vandenio šiluma apšildomas; pragyvenimui kambariai užpakalyje. Pilnas beismontas. 2 karų garadžius. Kaina $7,500. Nenorime mainyti. Savininkas: 2435 W. 71st Street, tel. REPublic 8242.

PARDAVIMUI NAMAS IR BIZNIS
Pardavimui namas, 6 kambariai viršuj; tavernas ir 4 pagyvenimui kambariai pirmame aukšte. Mūrinis garadžius. Taverno fikščeriai visi naujai. Parduosim pigiai. Randasi an 53-čios gatvės. Atsišaukite: Telefonas REPOspect 3078.

PARDAVIMUI AR MAINYMUI
Norime išmainyti 2 fletu po 6 kambarius namą Brighton Parke ant mažesnio. Atsišaukite: 3944 So. Artesian Ave.

PARDAVIMUI NAMAS
Pardavimui 4 kambarių cottage — 50 pėdų lotas. Atsišaukite: 7227 S. Rockwell Street, Chicago, Ill.

PARDAVIMUI NAMAS
Medinis namas, apkaltas su asbestos, cementinis pamatas. 3 fletai po 5 kambarius ir krautuvė. Parduosiu arba mainysiu ant dviejų fletų namo. Atsišaukite: 4213 So. Campbell Ave., 2ras aukštas priekyj.

PARDAVIMUI LOTAS
Pardavimui lotas 25x125 pėdų. Randasi ant 71-mos gatvės tarp Central Park Avenue ir Lawndale Avenue. Atsišaukite telefonu: PROspect 6834.

UNIVERSAL RESTAURANT
Vestuvėm, Krikštynom ir kitokiem Bankietam Suteikiam Patarnavimą.
Linksmas Patarnavimas Visiems
756 W. 31st Street
A. A. NORKUS, sav.
Tel. Victory 9670

HOLLYWOOD INN
Svetainė renduojama susirinkimams, parėms, vestuvėms ir visokiems kitiems parengimams.
Mykolas ir Elzbieta Rudauskai (Savininkai)
2417-19 WEST 43rd ST.
Phone Virginia 9780

CONRAD
Fotografas

Studija įrengta pir nos rūšies su mo derniškomis užlaidonis ir Hollywood viesomis D. Arbas Garantuotas
420 West 63rd Street
Tel.: Biznio — ENGlewood 588
Res. — ENGlewood 584

SOOTHE OVER-WORKED EYES! MAKE THIS SIMPLE TEST TODAY

EYES OVERWORKED? Do they smart and burn? Murine brings quick relief. Try two drops of Murine night and morning and whenever your Eyes are irritated and reddened or feel tired.
Murine is alkaline—pure and gentle, economical, too. Try Murine today.
MURINE FOR YOUR EYES
SOOTHES • CLEANSES • REFRESHES

WHOLESALE FURNITURE BROKER

DINING ROOM SETS — PARLOR SETS — BEDROOM SETS — RUGS — RADIOS — REFRIGERATORS — WASHERS — MANGELS — STOVES.
All Nationally Advertised Items.
ALEX ALESAUSKAS & SONS
FACTORY REPRESENTATIVE
6343 So. Western Avenue
Telefonas REPUBLIC 6051

CHARLES P. SUROMSKIS
REAL ESTATE INVESTMENTS & INSURANCE
We Buy, Sell And Exchange City Property And Farm Lands
6921 So. Western Ave., Chicago, Ill.
PHONE REPUBLIC 3713
Namai, Farmos Eina Brangyn. Pasiskubinkite nusipirkti arba pasistatyti. Turime namų po visą Chicagą. Taipgi mažų ir didelių farmų. Galima pigiai pirkt, mainyti.
BARGENAI MARQUETTE PARK APYLINKĖJ
7 cottagiai, nuo $2300 ir aukščiau. | 14 4-fletų, nuo $9,500 ir aukščiau.
12 bungalių, nuo $4300 ir aukščiau | 8 6-fletų, nuo $15000 ir aukščiau.
17 2-fletų, nuo $6,500 ir aukščiau. | 15 10-fl., nuo $18,500 ir aukščiau.
3 3-fletų, nuo $7,500 ir aukščiau. | 3 15-fl., nuo $25,500 ir aukščiau.
Turime daug bizniavų namų, didelių ir mažų. Taipgi statom naujus namus ir taisom senus. Ant jūsų loto pastatysim mūrinį bungalow už $4,950.; 2 fletų mūrinį, po 4 kambarius, už $6,500.
Jeigu jūs turite seną namą, priimsim į mainus. Statyti naują arba taisyti seną namą nereikia pinigų mokėti pakol nebus darbas pilnai užbaigtas. Pastorojame paskolas ant lengvų išmokėjimų ir mažų nuošimčių. Apkainavimas veltui. Taipgi inšiūrinam namus, automobilius ir rakandus. Visi mokesčiai namų arba inšiūrinių ant lengvų išmokėjimų. Kas nori pigiai pirkti, greitai parduoti arba išmainyti, naują namą pastatyti, seną pataisyti, kreipkitės pas C. P. SUROMSKIS CO., 6921 S. WESTERN AVE. Tel. Republic 3713; vakarais Prospect 0176. Ofisas atdaras nuo 9 val. ryto iki 9 val. vak. Nedėliom nuo 10 val. iki 3 val. popiet.

SVETIMŠALIŲ REGISTRAVIMAS

Kas daryti prieš registruosiantis

Kiekvienas svetimšalis nepilietis prieš aktualiai registruosiantis patariamas nueiti į paštą ir ten gauti registracijos lakštą žaliosios spalvos. Šis lakštas yra tikrojo registravimosi lakšto kopija. Gavus tą lakštą parsinešti namo ir parašyti atsakymus į tenai padėtus klausimus. Turint tą išrašytą lakštą bus lengviau aktualiai įsiregistruoti. Priešingai gi būtų daug laiko praleidžiama darant apklausinėjimus pašte.

Svetimšalis nepilietis nėra priverstas gauti minėtą žaliosios spalvos lakštą, neštis namo ir parašyti atsakymus. Tačiau jis raginamas tai padaryti savo gerovei ir registravimosi netrukdymui.

Jei svetimšalis negali pats vienas išrašyti atsakymų į paduotus lakšte klausimus, gal ko negalįs atsiminti, gal ko nežinąs, jis patariamas at siklausti savo namiškių, draugų ir pažįstamų. Gal tie žino, kas reikalinga atsakyti į klausimus, taip kad atsakymai nebūtų klaidingi, tai yra, kad būtų tikri. Jis turi gražaus laiko kiekvieną klausimą gerai apsvarstyti, jei turi bent kokių abejonių. Kai kuriais atvejais jis turi surasti turimus kokius nors pas save dokumentus, arba užrašus. Patartina visados klaustis kokių nors kompetentiškų asmenų, kurie apie tuos dalykus gerai nusimano.

Taip pasirengus ir reikia eiti registruotis. Pašte registrantui reikia įteikti atsineštą išrašytą minėtą lakštą. Bus apsidirbta greitai, be jokių trukdymų.

Neužmiršti to, kad registracija nemokama.

REGISTRANTŲ SURŪŠIAVIMAS

Karo departamentas paskelbė kaip įregistruoti draftui vyrai bus suklasifikuoti. Būtent:

1A — tinkami kareiviauti.

1B tinkami ribotam kareiviavimui.

1C — sausžemio ir laivyno jėgų nariai.

1D — studentai tinkami kareiviauti.

1E studentai tinkami ribotam kareiviavimui.

2A — reikalingi civilinei veiklai.

3A — turintieji priklausomiuosius asmenis.

4A — kurie yra buvę tarnyboje.

4B — valdininkai, kuriems daroma išimtis.

4C — svetimšaliai, neturintieji pirmųjų popierių.

4D — dvasininkai ir dvasiškų seminarijų auklėtiniai.

4E — sąžininkai (conscientiuos objectors), tinkami civiliniams darbams.

4F — fiziškai, protiškai, arba morališkai netinkami.

EXTRA

Apskrities Sus-mas Federacijos Chicago

Rytoj, spalių 9 d., Aušros Vartų parapijos salėj įvyks mėnesinis ir prieškonferencijinis Chicago apskrities susirinkimas, į kurį kviečiami atsilankyti skyrių, draugijų ir organizacijų kuopų atstovai. Reikės pasitarti svarbiais tautos ir mūsų pačių reikalais. Susirinkimas prasidės 8 val. vakare.

Valdyba

NAUJAI VEDUSIEMS BUS IŠIMTIS

Žiniomis iš Washingtono, vyrų konskripcijos autoritetai rimtai tariasi klausimu, kad nešaukti kariniam apmokymui vedusiųjų, o ypač naujai vedusiųjų vyrų. Matyt, visiems vedusiems bus daroma išimtis tuo pagrindu, kad ateity neatbaidyti vyrų nuo tuokimosi. Tokios yra nuomonės prezidento patariamasis drafto komitetas.

Pagamintos plačios draftui taisyklės, kuriomis drafto boardai vaduosis parenkant vyrus kariniam apmokymui.

Kongresas gi imasi priemonių pašauktųjų vyrų namiškius apdrausti, kad jie nebūtų pašalinami iš butų už neišgalėjimą mokėti nuomų, arba instalmentais išmokamų gyvenamų namų.

Prireikus, veteranų organizacija apmokės pašauktųjų vyrų apdraudos premijas kompanijose.

160,000 piliečių padaugėjo

Rinkimų komisionierių boardas praneša, kad daugiau kaip 160,000 naujų piliečių pastoviai įsiregistravo. Įtariamieji piliečiai gaus kvietimus nueiti į boardo raštines pasiaiškinti.

Tikras visų įsiregistravusių piliečių skaičius bus žinomas gal tik už poros savaičių. Ims laiko juos visus atrinkti ir korteles sudoroti.

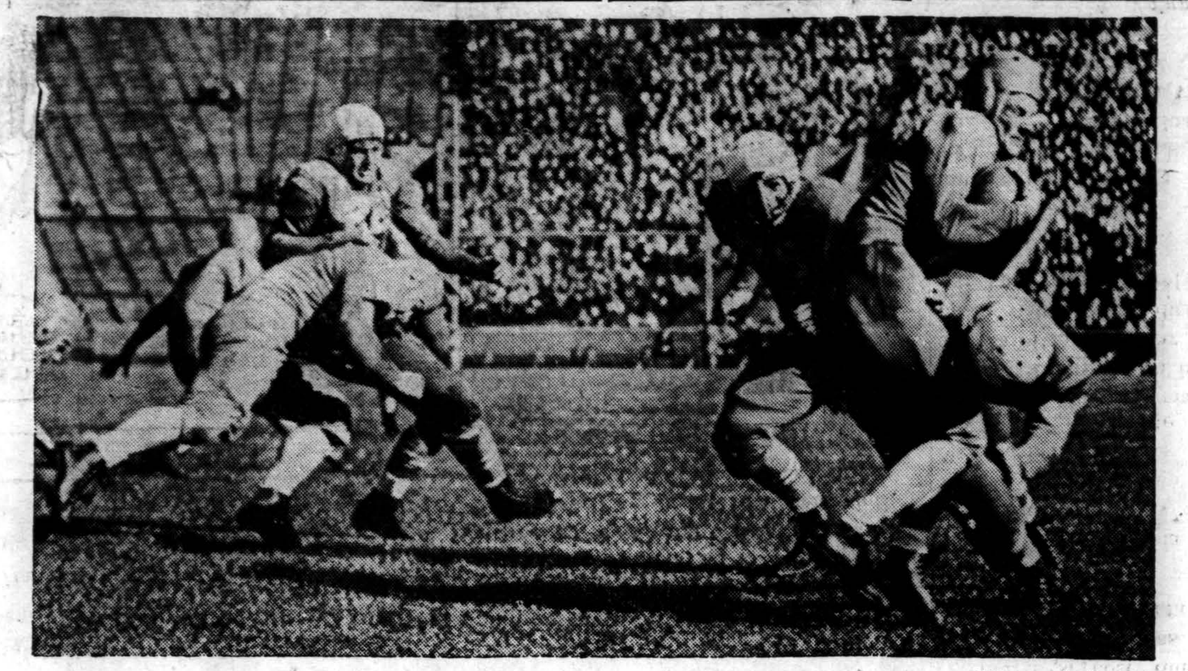

Minnesota ketvirtam bertainy nugali Nebraska, 13—7. ("Draugas" Acme telephoto)

PASIRUOŠIMAI VYRŲ DRAFTUI

Chicago Board of Education prezidentas J. B. McCahey paskelbė, kad šio spalio 16 dieną visose viešosiose mokyklose pamokos bus nutrauktos ir mokyklų patalpose įvyks konskripcijai vyrų registravimas. Registruosis visi 21—35 m. amžiaus imtinai vyrai.

Mokyklų viršininkas W. H. Johnson kviečia 14,000 mokytojų tos dienos laiką paaukoti vyrų registravimui. Tas turėtų būti atlikta nemokamai. Ir 1917 metais mokyklų patalpose vyrai buvo registruojami konskripcijai. Mokytojos ir mokytojai savanoriai buvo registrarais. Ir viskas atlikta tvarkoje. Sakoma, taip bus ir spalio 16 dieną.

Savo rėžtu naujas gubernatorius Stelle tariasi su valstybės vyrų drafto direktorium Armstrongu ir adj. gen. Regan dėl sudarymo drafto boardų.

Visoje valstybėje bus 284 drafto boardai po tris narius kiekvienas. Boardų nariais negali būti 21—35 m. amž. vyrai.

Chicagos mieste bus 78 drafto boardai ir 25 kiti miesto apylinkėse.

Kai spalio 16 dieną 21—35 metų amž. vyrai įsiregistruos, jie greit gaus kvietimus vykti į drafto boardus. Šie boardai juos paskirstys tinkamais arba netinkamais. Ir tinkamųjų šaukimas tarnybon priklausys nuo karo departamento Washingtone.

Gal šiandien, ar rytoj bus paskelbta drafto boardų sudarymas.

GUB. HORNERIS PALAIDOTAS

Miręs Illinoiso gubernatorius Henry Horneris vakar su karinėmis iškilmėmis palaidotas. Keletas tūkstančių žmonių dalyvavo viešose gedulo apeigose 122-osios lauko artilerijos armory, 243 East Chicago ave., 11:00 prieš piet.

Prieš tai ten pašarvotą mirusį gubernatorių per kiaurą naktį aplankė tūkstančiai žmonių. Tarp jų buvo naujas gubernatorius Stelle, Chicago mayoras Kelly ir eilė valstybės ir miesto žymiųjų demokratų valdininkų.

Sinai kongregacijos rabinas dr. Mann vadovavo pamaldoms. Katalikus atstovavo mons. Thomas V. Shannon.

Žymi dalyvių dalis paskiau mirusio palaikus nulydėjo į kapus.

Naujokų priėmimo raštinė naujoj vietoj

Savanorių naujokų kariuomenėn priėmimo raštinė iš federalinių rūmų (courthouse) nukelta į 460 S. State gt., kur bus turima daugiau vietos, kur yra erdvesni kambariai.

Šiandien Laidojamas į Šv. Kazimiero Kapines

Šiandien laidojamas iš Aušros Vartų parap. bažnyčios J. Daugirdas, miręs miesto ligoninėj. Velionis turėjo daug pažystamų North Sidėj. Buvo kilęs iš senos Suvalkijos, Krokelaukio parap. Paliko nuliūdime brolį Mykolą su šeima, 2 seseris su šeimomis.

Amžiną atilsį duok jo sielai Viešpatie. **Pažįstamas**

Iš Politikos Lauko

"Ill fares the land,
To hastening ills a prey
Where wealth accumulate
And men decay."
Oliver Goldsmith.

Mūsų kraštas ir vėl pergyvena įprastųjų rinkimų skausmus. Kiekvieni tautos rinkimai reiškia mūsų respublikos atgimimą.

Mūsų ausys apkurtintos radijo riksmais, — akys raibsta skaitant ilgus protavimus prieš ir už asmenis bei principus, — susirinkimų vietos atsiduoda pasenusiais kvapais ir skamba kalbėtojų balsais.

Visur pastebiama įsikarščiavimas, smarkavimas, įtikinėjimas. Kandidatai ir jų prieteliai iš paskutinųjų stengiasi įtikinti ir vesti Amerikos piliečių mases prie geresnio gyvenimo.

Tiktai laisvomis diskusijomis spaudoje, oro bangose ir salėse, rišant opiausius ir aktualiausius krašto klausimus, galės mūsų respublika išsilaikyti.

Šiuo momentu įžengiame jau į paskutinę tako eilę lenktynėse į valdiškas vietas. Abidvi didžiosios Amerikos partijos įtemps dabar visas savo pajėgas iki aukščiausio laipsnio, kad pakreiptų savo pusėn balsuotojus, ypač skaitlinguose gyventojais centruose, nes ten krašto rinkimai yra lemiami.

Kadangi abi partijos yra pažadėjusios paprastiems dar bininkams geresnį atlyginimą ir daugiau darbų, tai atrodytų, kad jų ateitis yra jau apdrausta, užtikrinta. Tuo tarpu mes žinome, kad darbas tiek laimės, kiek jis užsidirbs ir dėl to svarbu, kad susidarytų sąlygos tą darbą kuo daugiausia panaudoti.

Valdžios pašalpos, kuri mandagumo sumetimais vadinama W.P.A., visados būsime reikalingi. Ir abudu kandidatai — p. Willkie ir p. Roosevelt — yra pažadėję ją tęsti.

Tačiau esame pastebėję vieną sveikintiną dalyką. Dabartinieji W.P.A. samdiniai nėra raginami už ką balsuoti. Jie gali balsuoti laisvai kaip jiems patinka. Tai yra gera.

Kadangi beveik visas mūsų krašto turtas yra sudėtas į valdžios akcijas (government bonds), jis turės būti įkinkytas į karo gamybą. Kai karas pasibaigs, mūsų ekonominis gyvenimas vėl bus išmuštas iš vėžių, nes karo gaminių jau nebereiks ir nedarbas vėl slėgs kaip slėgęs mūsų kraštą.

Mūsų kraštui reikia darbų, jų visada reikės ir jų galima sudaryti. Turtuoliai, kurie turi užtikrintas pajamas, turėtų įdėti savo pertekliaus kapitalą į naujus produktingus darbus, jei jie nori, kad ši respublika išsilaikytų. Tauta, kuri turi kelis astronomiškai turtingus piliečius, o visus kitus bedarbius, negali gyvuoti.

Frank Mast.

Iš Lietuvių Republikonų Susirinkimo

Lietuvių republikonų susirinkimas įvyko spalių 2 d., La Salle viešbuty. Susirinkime dalyvavo visi žymesnieji republikonų veikėjai.

Nutarta suruošti didelį mitingą Darius-Girėnas salėj, spalių 27 d., 2 valanda popiet.

Kitas susirinkimas bus West Side Hall (buv. Meldažio salė) West Sidėje. Trečias susirinkimas bus lapkričio 3 d., Marquette Parke. Ketvirtas susirinkimas bus Ciceroj. Diena vėliau bus paskelbta. Penktas susirinkimas bus Roselande, kur diena taip pat bus vėliau paskelbta.

Be šių susirinkimų, šaukiamas dar susirinkimas visų republikoniškų kapitonų. Šis susirinkimas bus spalių 9 d., La Salle viešbuty. Susirinkime privalo dalyvauti visi kapitonai. Bus patiekta daug svarbių informacijų.

A. Valančius

APLINK MUS

× **Ed. Kubaitis,** sūnus Vinco Kubaičio, Sunset daržo piknikams savininko, nuo spalių 7 dienos pradėjo dirbti "Draugo" administracijos raštinėj. Ed. Kubaitį daugelis čikagiečių pažįsta. Rimtas ir taktingas jaunuolis.

× **Leo Norkai** — senior ir junior — organizuoja bliksk niegą ant briedžių. Važiuosią porai savaičių į Michigan valstybę. Praėjusiais metais nieko nelaimėjo, nes medžiojimo sezone nebuvo sniego. Šiemet, sako, gal, būsią kitaip. Norkai yra Ambrosia bravoro alaus pristatytojai tavernoms.

× **Giržaitis,** gyvenantis adresu 3340 Emerald Ave., buvo sunkiai susirgęs plaučių uždegimu. Maža buvo vilties pasveikti. Tačiau stropia dr. Beinoro priežiūra liga tapo nugalėta. Galime suprasti, kaip Giržaitis dėkingas daktarui už ištraukimą iš mirties glėbio.

× **Naujų žmonių fabrikas** — apysaka, kuri vakar pradėjo eiti per "Draugą", yra iš Rusijos bolševikų revoliucijos ir begalo įdomi. Neveltui konkurse laimėjo pirmą premiją. Skaitykite ir kitiems patarkite užsisakyti "Draugą". Romanas eis metus, o, gal, ir ilgiau.

× **Visų Chicago ir apylinkių kolonijų draugijos, klūbai ir organizacijų skyriai prašomi tuojau išrinkti atstovus į vakarinių valstybių lietuvių katalikų konferenciją, kuri bus spalių 27 d., Davis Square park salėj, prie W. 45 ir So. Paulina Ave.**

× **"Studento Žodžio"** redakcija Chicagon perkelta nuo spalių 1 dienos. Redaguoti pakviestas stud. Povilas Baltinis. Visi raštai reikia siųsti šiuo adresu: "Studentų Žodis", 2334 So. Oakley Ave. "Studentų Žodis" yra Studentų ir Profesijonalų Sąjungos organas.

× **Julės Džiugaitės** vestuvės Aušros Vartų parapijos bažnyčioj bus ateinantį šeštadienį. Vestuvių puota bus namie. Jaunosios tėvas K. Džiugas, išdirbęs paskirtą laiką McCormick dirbtuvėj, gauna pensiją.

× **Jaunų kunigų rinktinė** (tymas) grasina iš pasauliečių sportininkų atimti bowling čempijonatą. Toji rinktinė įeina į Liet. Vyčių Chicago Apskr. Bowling League. Žaidimai įvyksta didelėj ir moderninėj salėj prie Archer Ave. ir 35 gatvės, kiekvieno trečiadienių vakarą. Lygą sudaro 19 rinktinių (tymų).

Read About This "IMPROVED"
FEMININE HYGIENE
"Cleanliness" should be the watchword of every girl and woman afflicted by discharge. And thousands have discovered daily douching with Lydia E. Pinkham's SANATIVE WASH most EFFECTIVE. Unlike many products, Pinkham's Sanative Wash is NOT a harmful, burning germicide. Instead it's an *excellent* BACTERIOSTATIC (the modern trend) which delightfully cleanses, deodorizes, inhibits bacterial growth and discourages infection. Very soothing to delicate membranes. Especially pleasing for marriage hygiene.