DRAUGAS
LEIDŽIA MARIJONŲ BENDROVĖ, Ink.,
2334 So. Oakley Ave., Chicago, Illinois
Telefonas Canal 8010 — 8011

Vienintėlis tautinės ir tikybinės minties lietuvių dienraštis Amerikoje.

DRAUGAS

THE LITHUANIAN DAILY FRIEND

DRAUGAS
The Lithuanian Daily Friend
PUBLISHED BY MARIAN GUILD, Inc.,
2334 So. Oakley Ave., Chicago, Illinois
Telephone Canal 8010 — 8011

The most influential Lithuanian Daily in America. Established in 1909.

No. 49 | 3c a Copy | Chicago, Illinois, Ketvirtadienis, Vasario-February, 27 d., 1941 m. | Kaina 3c | VOL. XXV

TRUMPAI

P. T.

Mūsų laikais nepaprasti dalykai reiškiasi J. A. Valstybėse. Kai kurie turtuoliai savo lobius naudoja išgriauti sistemą, kurios dėka tie lobiai įgijami. Apie tai plačiai rašo Benjamin Stolberg žurnale Saturday Evening Post (vasario 15 d.). Atskleidžia įdomius įvykius. Miręs 38 m. amžiaus Robert Marshall, turtingo advokato sūnus, apie 800,000 dolerių vertės turtų paliko, kaip jis pats palikime pažymėjo, "kelti ekonominę sistemą, paremtą teorija, kad visokia gamyba turi būt vykdoma tik vartojimui, bet ne pelnui". Palikimą vykdyti jis paskyrė du savo brolius, kurių vienas yra karštas Stalino pakalikas.

Kitas tos rūšies Stalino rėmėjas buvo Arkansas protestantų episkopalų vyskupas William Montgomery Brown. Jis tarp daug marksizmu ir Stalinizmu persisunkė, kad marksizmo teorijas pradėjo skelbti savo ganomųjų protestantų maldnamiuose. Ganomiesiems tas buvo nepakenčiama ir pagaliau jis pavarytas iš vyskupavimo. Prieš mirsiant jis paliko 250,000 dol. (praturtėjo vedęs turtingą moterį) marksizmo plėtimui. Sakoma, tas gražus fondas teko leidžiamam komunistų dienraščiui Daily Worker.

Stollbergas iškelia ir kitus turtingus amerikiečius, kurie savo fondais yra prisidėję prie komunizmo stiprinimo Amerikoje. Maskva per mažai fondų skirdavo raudonajai propagandai Amerikoje. Tad šioj šaly atsirado Maskvos bičiulių ir tai turtingų, kurie sukeldavo reikalingus fondus, ypač komunistiškos literatūros platinimui. Tie bičiuliai dar ir šiandie daug darbuojasi. Ir nuolat šaukiama, kad tas daroma darbo žmonių "gerovei", tokiai, kokia gyvuoja Stalino valdomoj imperijoj.

Didžiausias pasauly "humbugas" vyksta Maskvoje. Iš Maskvos bolševikai skelbia pasauliui, kad tenai vyriausias "socialistų tėvynės" sovietas svarstąs pajamų ir išlaidų sąmatas šiems 1941 metams. Girdi, išlaidų numatyta daugiau kaip 215 bilijonai rublių ir tos sumos trečdalis skiriama ginklavimuisi ir apsaugai. Karui išlaidų nereikalinga, nes, girdi, "socialistų tėvynė" pasiryžusi ir toliau būti neutrali. Angliška spauda tą žinią iš Maskvos paduoda kaip gryniausią pinigą.

Taip bolševikai dumia akis pasauliui bandydami kitas šalis įtikinti, kad Sov. Rusija ne tik "galinga", bet kaskart daugiau "galingėja". Pirmasis Maskvos "humbugas" yra tas, kad vyriausias komunistų partijos sovietas nesvarsto jokio biudžeto. Jis sušaukiamas tik patvirtinti paties Stalino parengtas pajamų ir išlaidų sąmatas. Kitas — bandoma užimponuoti pasauliui skiriama milžiniška išlaidų suma. Yra žinoma, kad bolševikų rublis vargiai yra vertas vieną amerikonišką centą. Maskvoje šios visos komedijos vykdomos, kad Rusijos gyventojai kokiu nors būdu nenuskratytų Stalinu su jo komisarais ir komunistine vergove.

VOKIETIJOS KARIAI AFRIKOS FRONTUOSE

A. EDENAS TARASI SU TURKAIS

ANKARA, Turkija, vasario 26 d. — Šiandie Ankaron, Turkijos sostinėn, atvyko Anglijos užsienio reikalų sekretorius Anthony Edenas, kuris po dviejų valandų po atvykimo sostinėn atskirai konferavo su Amerikos ambasadorium Turkijai Mac-Murray ir su Graikijos ministeriu Ankarai.

Kartu su Edenu atvyko gen. Sir John G. Dill, kuris tuojau apsilankė pas Turkijos karo vadus.

Manoma, jog Edenas ir Sir John Ankaroj pasiliks apie tris dienas.

Nuoširdus sutikima

Anglus Turkijos sostinė sutiko labai triukšmingai ir nuoširdžiai. Stotyje Edeną pasitiko aukštieji Turkijos pareigūnai, kurių tarpe užsienio ministeris Saracoglu ir jo štabas, Ankaros majoras, Graikijos ir Lenkijos ambasadoriai ir Egipto ministeris. Stotis buvo papuošta Turkijos ir Anglijos vėliavomis.

Kalbėdamas apie Edeno apsilankymą vyriausybės lai kraštis Ulus pareiškė, jog Turkijos-Anglijos sąjunga neturinti agresinių siekių ir vienas jos tikslų yra "bandyti karo išsiplėtimą mūsų saugumo zonoje".

Studijuoja situaciją

To paties laikraščio pareiškimu, nesą nieko nuostabaus, jei du sąjungininkai susitinka aptarti situaciją viename svarbiausių momentų.

Daugelis neutraliųjų stebėtojų įsitikinę, jog konferencijose bus aptarta Turkijos pozicija, jei Vokietija pultų Graikiją. Tačiau kai kurie sluogsniai mano, jog Edenas galįs patiekti Turkijai savo vyriausybės planus taikos sudaryme, jei Anglija laimėtų. Jie pabrėžia, jog Italija valdo nemaža teritorijos, kuri prieš pasaulinį karą priklausė Turkijai.

Nėra Vietos...

Prezidento Pareiškimas Spaudai

WASHINGTONAS, vasario 26 d. — Sen. Wheeler šiandie Senate pareiškė, jog Prezidentas Rooseveltas padaręs nuostabų pareiškimą, kai jis vakar spaudos konferencijoj pasakė, jog pasiūlymai taikai turi palaukti Anglijos laimėjimo ir jog pirmas dalykas yra laimėti karą.

"Kuo pasiremdami mes Jungtinėse Valstybėse galime sakyti anglams ką jie turi daryti?" tęsė sen. Wheeler. "Kuo pasiremdamas Jungtinių Valstybių Prezidentas gali įsakyti anglams karą tęsti? Kaip Anglija gali karą laimėti, jei mes neįsivelsime?".

Tuo tarpu administracijos paruoštojo paramos Anglijai įstatymo projekto priešai, neformaliam susirinkime nutarė debatus baigti šią savaitę.

Žinių Santrauka

WASHINGTONAS, vasario 26 d. — Lowell Mellett, vyriausybės statistikos biuro direktorius šiandie pranešė, jog administracija nesvarsto apie radio ir spaudos cenzūravimą.

TOKIJO, vasario 26 d. — Laikraštis Nichi Nichi šiandie praneša, iš Singapuro, jog japonų šeimos pradėjo kraustytis iš Singapuros Japonijon dėl susidariusios rimtos situacijos.

MASKVA, vasario 26 d. — Šiandie Rusija pasirašė su Romunija laivininkystės ir prekybos sutartį. Tuo tarpu vyriausias sovietas tebetęsia posėdžius. Laukiama Molotovo kalbos.

VICHY, vasario 26 d. — Šiandie vokiečių kontroliuojamos Paryžiaus spaudos pasisakymai apie naująjį Prancūzijos kabinetą pa'ankūs. Manoma, jog Vokietija linkusi bendradarbiauti su naujai perorganizuota vyriausybe.

ROMA, vasario 26 d. — Chicago Daily News reporteriui, John T. Whitaker, šiandie Italijos populiarios kultūros ministerija per U. S. ambasadą įsakė iš Italijos išvykti į dešimtį dienų.

CIO Streikai Fordo Co. Dirbtuvėse

DETROITAS, vasario 26 d. — United Automobile Workers — CIO pirmininkas šiandie pranešė, jog unija patiekusi pareiškimą apie rengiamą streiką trijose Fordo kompanijos dirbtuvėse — Rouge, Highland Park ir Lincoln. Šis pareiškimas įteiktas valstijos darbo tarpininkavimo boarduo.

Bordas reikalauja, kad apie rengiamą streiką tose dirbtuvėse, kuriose gaminamo apsaugos reikmenys, būtų pranešta prieš trisdešimt dienų. Įstatymai reikalauja penkių dienų, išskyrus dirbtuves, kurios surištos su visuomenės gerove.

Graikai Ir Orą Valdysią

ALBANIJA, vasario 26 d. — Po rimto pasiruošimo per visą žiemą Graikijos lakūnai, padedami Anglijos aviacijos, šiandie jau rimtai šaukia italus kovon už vadovybę Albanijos debesyse.

Graikų sluogsniai praneša, jog vakar trys italų bombanešiai bandę pravesti atakas Graikijoje, bet buvę pašauti.

PIRMI NACIŲ – ANGLŲ SUSIRĖMIMAI LIBIJOJ

LONDONAS, vasario 26 d. — Autorizuotieji asmenys šiandie pareiškia, jog jau ir anksčiau anglai žinoję apie vokiečių kariuomenę Libijoj ir jau per dvi savaites dėjo pastangas, kad nepraleistų vokiečių pėstininkų transportacijos Afrikon.

Pavyzdžiui Genuja buvo bombarduojama vasario 9 d., kad sutrukdytų vokiečių transportaciją.

Vokiečiai Tripolyje

Tačiau, nežiūrint didžiausių anglų pastangų, bent vienas vokiečių armijos korpusas laimingai pasiekė Afriką. Tripolin jie atvyko pilnai ginkluoti prieš kelias dienas.

Sąryšyj su vokiečių pasirodymu Afrikoje, laukiama, kad Anglai gali paskubinti karo veiksmus Libijoj ir kai kurių stebėtojų manymu, esą galima laukti staigių ir netikėtų įvykių šiaurinėj Afrikoj.

ROMA, vasario 26 d. — Italijos karo vadovybė šiandie duoda suprasti, jog Libijos kare visą vadovybę perima Vokietijos kariuomenė ir praneša, jog šiandie Libijoj pirmą kartą susirėmė anglai su vokiečiais.

Italų komunikatas sako, jog vokiečių mechanizuotos grupės pradėjusios veikti pirmadienį, kai Mussolinis paskelbė apie jų pasirodymą Afrikoje. Vokiečiai susitikę anglus į pietryčius nuo Agedabijos.

(Tačiau Londono informuotieji sluogsniai sakosi nieko nežiną apie šiuos įvykius).

Paimta belaisvių

Toliau italų komunikatas praneša, jog šiame pirmame vokiečių-anglų susirėmime vokiečiai sunaikinę įvairių priešo sunkvežimių ir tankų ir paėmę belaisvių. Vokiečiams nuostolių nepadaryta.

Panašų pranešimą padarė ir Vokietijos karo vadovybė, kuri paduoda tą pačią vietą ir visai panašai nupasakoja susirėmimą.

Naciai Jau Bulgarijoj, Pranešama

BELGRADAS, vasario 26 d. — Šiandie iš Sofijos pranešama, jog 12,000 Vokietijos kariuomenės, daugiausia motorizuotų dalinių, vakar po pietų iš Dobrudžios, Romunijoj, įžygiavo Bulgarijon.

Vokiečiai Dunojų perėjo, anot šių šaltinių, netoli Černavodos miestelio. Iš Vidino Sofijos linkui išvyko trys Vokietijos kariuomenės traukiniai pilni kariuomenės.

Manoma, jog iš viso iš Romunijos Bulgarijon bus pasiųsta 120,000 Vokietijos kareivių.

Vakar Bulgarijos karalius Borisas prisipažino, jog jo valstybė negalėtų pasipriešinti, jei Vokietija pasiryžtų pasiųsti Bulgarijon savo kariuomenę. Bet jis pridėjo, jog dėsiąs pastangas išlaikyti Bulgariją nuo karo.

Užėmė Somalijos Sostinę

NAIROBI, Kenjos kolonija, vasario 26 d. — Britų imperijos kariuomenė atakuodama Italijos Somalijos gynėjus iš žemyno, oro ir jūros užėmė Somalijos sostinę Mogadiscio ir pasuko krašto gilumon. Mogadiscio yra ne tik Somalijos sostinė, bet ir svarbiausias jos uostas.

Eritrėjos fronte anglų kariuomenė "sekmingai tebežygiuoja kolonijos sostinės Asmaros linkui. Taip pat baigiama supti Kereną, vieną svarbesniųjų susisiekimo centrų.

Etiopijoje vietiniai gyventojai, anglų padedami, vis giliau veržiasi Gojjam provincijon. Taip pat sekmingi karo veiksmai vykstą Etiopijos pietuose.

ORAS

Debesuota ir galima sniego. Rytų vėjai.

Saulė teka 6:29 val., saulė leidžias 5:36 val

Iškilo Olandijoj Streikai

AMSTERDAMAS, vasario 26 d. — Dėl iškilusių Amsterdame streikų Vokietijos administracinė vyriausybė šiaurinės Olandijos provincijoj sudarė karinę administraciją.

Streikininkams įsakyta grįžti darban iki ketvirtadienio, nes kitaip jie būsią baudžiami kalėjimu ar net mirtimi.

PITTSBURGH'O LIETUVIŲ ŽINIOS

North Side

Vasario 20 d. moterų klūbas turėjo pasitarimą Rumbauskų valgykloj. Gavėnios metu manoma pasidarbuoti skleidžiant "laimės" knygutes, kad po Velykų galima būtų šiuo tuo pasirodyti. Besišnekučiuojant apie įvairius dalykus tapo iškeltas vienos vargingos šeimos sušelpimo reikalas. Moterys ant greitųjų sudarė dešimtinę, kad tai šeimai įteikti. Tai gražus krikščioniškas darbas. Jau vien dėlto moterys turėtų spiestis tan klūban. Nei vienas mūsų parapijoj neprivalo alkti nei šalčio kęsti. Šv. Vincento draugijos pas mus nėra, tai visos kitos šios parapijos drgijos teįterpia savo programosna vargdienių šelpimą ir priežiūrą.

Apie Vasario 16 dienos iškilmes žmonės dar ir dabar tebekalba. Vieni jas giria, kiti peikia. Daugiausia komentarų kelia Bagočiaus kalba, nes mat nekurie senovės jo bičiuliai tikėjosi išgirsti komunizmo nors dalinį pateisinimą, tačiau išgirdo jo visišką pasmerkimą ir juomi pasibiaurėjimą už Lietuvos pavergimą, jos kankinimą ir žmonių žudymą. Publikos ypač daug susirinko šiemet. Buvo nemažai ir komunizmo gerbėjų. Jiems pasakyta daug tiesos, tačiau su jųjų įtikrinimu tai jau kitas dalykas. Rodyk jiems širdį, o vistiek sakys, kad akmuo. Blogos valios užsispyrėliui vaistų nėra. Jie gal tik tuomet įsitikrins, kuomet bolševizmas, iššudęs milijonus žmonių, kitus milijonus elgetomis padaręs, galutinai subankrutuos. Mūsų lietuviškas komunizmas manding prasideda ir baigiasi katalikystės, ypač kunigų neapykanta. Atimk tą neapykantą ir lietuviško komunizmo neliks nei "dūko". "Tebadauja milijonai paprastų vargdienių — darbininkų bile vienas kunigas bus pakartas ir pora bažnyčių taps sudeginta, tai lietuviškų komunistų obalsis, troškimas, programa ir viskas. Girdėt, kad vienas-kitas svetimtautis komunistas apsivylęs komunizmu, nuo jo nusigrįžo. Mūsų komunistų tarpe dar to negirdėti: Mat čia reikia daugiau geros valios, nors tiesą pažinti, daugiau inteligentijos ir protavimo. To visko mūsiškiams bolševikams stinga. Vietoj protauti, jie aklai tiki "Laisvės" ir "Vilnies" melams.

Vasario 23 d. daug northsaidiečių dalyvavo Esplene kortų ir "bingo" vakare. Kas trečias žmogus, tai northsaidietis. Visi noriai traukia į Espleno pramogas, nes ten graži svetainė ir gra ži tvarka. Kodėl negalėtų būti panašiai ir North Side? Kodėl negalėtumėm ir mes turėti nuosavą svetainę. Kodėl parapijos gerovė ir ateitis taip mažai mums terūpi? O gal jau per vėlu? Iš dalies gal ir taip. Jaunimas išaugintas be savos mokyklos, be lietuviškos šilumos greitai ir noriai nuo mūsų pabėga. Senimas jau pavargęs ir baigia išmirti. Vilties visgi nepraraskime. Mūs kai mynų italų, vokiečių ir airių pastangos įsistiprinti, tepastumia ir mus darban. Galime dar gyventi, kam be laiko graban lysti.

West End

Vasario 20 d. Šv. Vincento moterų klūbas laikė susirinkimą ir turėjo draugišką vakarėlį, kurį rengėjos Karpavičienė ir Hill tvarkiai su skaniu užkandžiu suruošė.

Vasario 23 d. Šv. Vincento moterų klūbo kortavimo pramoga labai gerai pavyko. Rengėjos pasidarbavo ir parūpino gražių dovanų. Svetelių ir iš North Side labai daug suvažiavo. Northsaidiečiams ateityje turėsime atsiteisti. Klūbietės visuomet šauniai su savo parengimais pasirodo. Taip ir buvo su šia pramoga. Joms rūpi labai parapijos reikalai, tat ruošdamos pramogas deda pastangų, kad pelno liktų. Pastaroji jų pramoga pelno davė virš pora šimtų dol.

Taupykite Vartotus Pašto Ženklus

Ar norite prisidėti prie tikro misijonieriško darbo? Taupykite vartotus pašto ženklus? Štai lengvas ir visiems prieinamas būdas, kuris neša misijoms didelės naudos, o bendradarbiams gausių nuopelnų.

Šioj srity daugiausia gali pasidarbuoti tie, kurie dirba krautuvėse, bankuose, ofisuose ir panašiose vietose, kur kasdien pereina daug pašto.

Nuplėšdami pašto ženklus, saugumo dėlei, palonėkite apie patį ženklą palikti apie pusę colio (ar mažiau) popiero.

Kada susidarys keletas svarų pašto ženklų, siųskite juos "4th Class Mail" šiuo adresu:

MISSION CLUB,
Marian Hills Seminary,
Hinsdale, Illinois.

LIETUVIAI KITUOSE MIESTUOSE

$100.00 Lietuvos Pabėgėliams

Ansonia, Conn. — Ansonijos ir apylinkių lietuviai Lietuvos nepriklausomybės 23 metų paskelbimo sukaktį minėjo iškilmingai. Minėjimas pradėtas pamaldomis lietuvių parap. bažnyčioje. Mišias laikė ir pritaikintą pamokslą pasakė kleb. kun. V. Karkauskas. Vakare parapijos salėj paminėjimą surengė Lietuvai Gelbėti komitetas, į kurį susibūrė vietos organizacijų atstovai ir kun. Karkauskas. Programa pradėta himnais. Paminėjimo susirinkimą pradėjo O. Čaplinskienė, žymi vietos veikėja. Kalbėjo kun. V. Karkauskas ir V. Barčiauskas.

Po kalbų buvo renkamos aukos. Surinkta apie 50 dol. Viso vakaro pelnas sieks virš 100 dol. Pelnas skiriamas Lietuvos pabėgėliams. Koncertinėje dalyje ypatingai gražiai pasireiškė Anelė Mikieniūtė, duetas Piščikas su Vailionyte, o ypatingai gražiai pasirodė dainomis Barštienė su savo dukrele. **Y. Z.**

Lietuviai čia labai domisi Lietuvos padėtim. Bet to neužtenka. Reikia imtis darbo, nes darbu ir pinigu prisidėsime prie atgavimo Lietuvai nepriklausomybės.

Vietos komunistėliai džen telmeniškai laikosi. Netenka girdėti, kad jie viešai džiaugtųsi iš kacapų Lietuvos pavergimo. Nėra tokio blogo, kad neišeitų į gerą. Lietuvai atgavus nepriklausomybę, be abejo, visi jos vaikeliai rūpinsis ateityje sutartinai ir vieningai darbuotis.

Vietinis

Vytauto Parke Piknikai 1941 m.

Šv. Jurgio parap. — gegužės 18 ir rugpiūčio 31 d.

Šv. Kryžiaus parap. — birželio 22 ir rugpiūčio 17 d.

Nekalto Prasid. Šv. Panelės parap. — birželio 29 ir rugpiūčio 24 d.

Gimimo Šv. Panelės parap. — birželio 8 ir rugsėjo 7 d.

Šv. Antano parap. — birželio 15 ir rugsėjo 14 d.

Visų Šventųjų parap. — gegužės 11 ir liepos 13 d.

Dievo Apvaizdos parap. — birželio 1 ir rugpiūčio 3 d.

Šv. Mykolo parap. — liepos 20 d.

Aušros Vartų parap. — rugpiūčio 10 ir spalių 5 d.

ŠŠ. Petro ir Povilo parap. — gegužės 4 ir liepos 27 d.

Šv. Juozapo parap. — gegužės 25 ir rugsėjo 21 d.

Šv. Kazimiero parap. — liepos 6 ir spalių 12 d.

"Draugo" — rugsėjo 1 d.

L. Vyčių — liepos 4 d.

Labdaringos Sąjungos — gegužės 30 d.

Šv. Kazimiero Akad. Rėmėjų — rugsėjo 28 d.

Chicagos Provincijos Parapijų Chorų — birželio 28 d.

Energija ir darbai iškels mus į pasaulio tautų viršūnes ir vėl galėsime grąžinti mūsų tėvynei senovės didybę ir šlovę.

P. Babickas

Lietuvių parapijos mokyklos vaikučiai buvo surengę Lietuvos Nepriklausomybės sukaktuvių paminėjimą. Jų programėlė buvo jaudinanti. Tarp kitų dalykų, buvo padeklamuotos momentui pritaikintos L. Šilelio eilės — "Tėvynei kenčiant".

Kas gražiausia ir pavyzdingiausia, kad tos mokyklos mokiniai, gerųjų seselių mokytojų paraginti, atitraukė savo centelius nuo saldainių ir suaukojo Lietuvos vaikelių gelbėjimui penkis dolerius. Aukos pasiųstos Lietuvai Gelbėti Fondui.

Nors mokykloje tėra 72 vaikučiai, tačiau, palyginti, jie daug sudėjo. Tai yra gražus irr jaudinantis tėvynės meilės pavyzdys, kuris, neabejojama, patrauks prie kilnių tautos darbų ir pasiaukojimo ir kitų miestų jaunus ir augusius. **Koresp.**

Dievu pasitikėk, o patsai netingėk.

Vysk. P. Karevičius

Tas nemyli savo tėvynės, kas nemyli savosios šeimos.

Jaudinantis Pavyzdys

TT. Marijonų Misijos Gavėnios Metu

Vasario 28 — kovo 2 dd. Kenosha, Wis. — kun. Juozas Kuprevičius.

Kovo 3 — 16 dd. Šv. Kazimiero parapijoje, Worcester, Mass. — kun. dr. Kazimieras Rėklaitis.

Kovo 9-16 dd. Šv. Jurgio parapijoje, Chicago, Ill. — kun. Juozas Dambrauskas.

Kovo 10 — 30 dd. Waterbury, Conn. — kun. Mikas Urbonavičius, kun. Jonas Jančius ir kun. dr. Juozas Vaškas.

Kovo 16 — 18 dd. Pittston, Pa. — kun. dr. J. Vaškas.

Kovo 16 — 19 dd. Lowell, Mass. — kun. Petras Malinauskas.

Kovo 24 — balandžio 6 dd. — Šv. Jurgio parapijoje, Philadelphia, Pa. — kun. dr. K. Rėklaitis ir kun. Antanas Ignotas.

Balandžio 7 — 9 dd. — Marianapolio Kolegija — kun. Adomas Morkūnas.

Būkite Malonūs SAVO AKIMS

Tik viena pora akių visam gyvenimui. Saugokit jas, leisdami išekzaminuoti jas moderniškiausia metoda, kurią regėjimo mokslas gali suteikti.

32 METAI PATYRIMO

pririnkime akinių, kurie pašalina visą akių įtempimą.

Dr. John J. Smetana
Dr. J. J. Smetana, Jr.
OPTOMETRISTAI
1801 So. Ashland Avenue
Kampas 18-tos
Telefonas CANAL 0523 — Chicago
OFISO VALANDOS
Kasdien 9:00 a. m. iki 8.30 p. m.
Treč. ir šešt: 9:00 a. m. iki 7:30 p. m.

AKIŲ GYDYTOJAS

DR. VAITUSH, OPT.
LIETUVIS
OPTOMETRICALLY AKIŲ SPECIALISTAS
Suviršum 20 metų praktikavimo
Mano Garantavimas
Palengvinis akių įtempimą kas esti priežastimi galvos skaudėjimo, svaigimo, akių įtempimo, nervuotumo, skaudamą akių karštį. Atitaiso trumparegystę ir toliregystę. Prirengia teisingai akinius. Visuose atsitikimuose egzaminavimas daromas su elektra, parodančia mažiausias klaidas. Specialė atyda atkreipiama į mokyklos vaikus. Kreivos akys atitaisomos.
Valandos: nuo 10 iki 8 val. vak. Nedėliomis pagal sutartį.
Daugely atsitikimų akys atitaisomos be akinių. Kainos pigios, kaip pirmiau.
4712 So. Ashland Ave.
Telefonas YARDS 1378

DR. KARL NURKAT
(Nurkaitis)

Atsakančiai ir prieinama kaina pritaiko akinius.
Kiekvieną dieną randasi:
DIDŽIULĖJE BUDRIKO KRAUTUVĖJE
3409 So. Halsted Street
Tel. Yards 3089

TILŽĖS SPAUDIMO KNYGOS

AUKSO ALTORIUKAS — Maldaknygė 50c
Ta pati maldaknyge, su gražiais celuloido apdarais $1.65
VAINIKĖLIS, jaunuomenės knygutė 35c
Minkštais, gražiais viršeliais $1.35
KANTIČKOS, apdaryta giesmių knyga $1.75
ŠVENTŲJŲ GYVENIMAS, Skaitymai kiekvienai dienai $7.50
MARIJOS GYVENIMAS 35c
IŠGANINGI APMĄSTYMAI APIE SOPULIUS 35c
MARIJOS SAPNAS ANT ALYVŲ KALNO 15c
ŠV. ISTORIJA, Senojo ir Naujojo Testamento 25c
MIKALDOS PRANAŠAVIMAI 25c
KANTRI ELENA, Gražūs skaitymai 25c
LENGVAS BŪDAS IŠMOKTI ANGLIŠKAI 35c
SVEIKATA LIGONIAMS, Surašas 300 vaistų-augalų 25c
TRAJANKOS — Vaistinės žolės, šaknys... gerjausios rūšies... už 1 paką — 60c... 3 pakos $1.50

M. ŽUKAITIS
333 Dean Road — Spencerport, N. Y.

LIETUVIAI DAKTARAI

DR. P. ATKOČIŪNAS
DANTISTAS
1446 So. 49th Court, Cicero
Antradieniais, Ketvirtadieniais ir Penktadieniais
Valandos: 10-12 ryte, 2-6, 7-9 P. M.
3147 S. Halsted St., Chicago
Pirmadieniais, Trečiadieniais ir Šeštadieniais
Valandos: 3 — 8 popiet, 1—4 ir 6:30—8:30 vakare
Tel. YARds 3146
VALANDOS: Nuo 11 iki 12, 2 iki 4 ir 7 iki 9.
Pirmadieniais: 2 iki 4 ir 7 iki 9
Šeštadieniais: 11 iki 12

DR. F. C. WINSKUNAS
PHYSICIAN AND SURGEON
2158 West Cermak Road
Ofiso tel. CANal 2345
Ofiso Val.: 2—4 ir 7—9
Trečiadieniais pagal sutartį
Rez. Tel.: HEMlock 3150

DR. V. A. ŠIMKUS
GYDYTOJAS IR CHIRURGAS
Taipgi akinius pritaikau.
3343 So. Halsted Street
Tel. CANal 5969

DR. WALTER J. PHILLIPS
GYDYTOJAS IR CHIRURGAS
2155 West Cermak Road
OFISO VALANDOS
1 — 4 ir 6:30 — 8:30 vakare
ir pagal sutartį.

Tel. YARds 2246
DR. C. VEZELIS
DANTISTAS
4645 So. Ashland Avenue
arti 47th Street
val.: nuo 9 val. ryto iki 8 val. vak
Seredoj pagal sutartį.

Ofiso Tel.: VIRginia 1886 — Rezid. Tel.: PROspect 3534
DR. RAČKUS
GYDYTOJAS IR CHIRURGAS
1853 West 35th Street
LIGONIUS PRIIMA:
Kasdien nuo 2:00 iki 8:00 val.
Trečiad. ir Sekmad. tik susitarius.

Telefonas: HEMlock 5849
DR. PETER T. BRAZIS
GYDYTOJAS IR CHIRURGAS
6757 So. Western Ave.
Ofiso valandos:
Popiet — nuo 1 iki 3! Vak. 7 iki 9
Nedėliomis pagal sutartį

DR. V. E. SIEDLINSKI
DANTISTAS
4143 South Archer Avenue
Telefonas LAFayette 3659
Antradieniais, Ketvirtadieniais ir Penktadieniais.
4631 So. Ashland Ave.
Tel. YARds 0994.
Pirmadieniais, Trečiadieniais ir Šeštadieniais.

Telefonas CANal 7329
DR. PETER J. BARTKUS
GYDYTOJAS IR CHIRURGAS
2202 West Cermak Road
OFISO VALANDOS: 2-4 ir 7-9
ir pagal sutartį.
Res. telefonas SEEley 0434.

DR. CHARLES SEGAL
GYDYTOJAS IR CHIRURGAS
4729 So. Ashland Ave.
(2-tros lubos)
Tel. MIDway 2880 — Chicago, Ill.
OFISO VALANDOS:
Nuo 10 iki 12 val. ryto, nuo 2 iki 6 val. popiet ir nuo 7 iki 8:30 val. vak.
Sekmad. nuo 10 iki 12 val. ryto.

Tel. Cicero 1484
DR. S. R. PALUTSIS
GYDYTOJAS IR CHIRURGAS
Kamp. 15tos gat. ir 49th Ct.
OFISO VALANDOS:
Nuo 2 iki 4 popiet ir 7 iki 9 vak.
ir pagal sutartį.
Res. 1625 So. 50th Avenue
Tel. Cicero 1484

DR. MAURICE KAHN
GYDYTOJAS IR CHIRURGAS
4631 So. Ashland Ave.
Tel. YARds 0994
Rez. tel. PLAza 3200
VALANDOS
Nuo 10-12 v. ryto; 2-3 ir 7-8 v. vak.
Nedėliomis nuo 10 iki 12 val. dieną

DR. A. JENKINS
(Lietuvis)
GYDYTOJAS IR CHIRURGAS
2500 West 63rd Street
OFISO VALANDOS:
Nuo 1—4 ir nuo 7—9 vakare
Taipgi pagal sutartį.
Ofiso telefonas PROspect 6737
Namų telefonas VIRginia 2421

Tel. YARds 5557
DR. FRANK C. KWINN
(Kviecinskas)
GYDYTOJAS IR CHIRURGAS
1651 West 47th Street
OFISO VALANDOS:
2—4 ir 7—8:30 v. vakare
ir pagal sutartį.

AMERIKOS LIETUVIŲ DAKTARŲ DRAUGIJOS NARIAI

Res. 6958 So. Talman Ave.
Res. Tel. GROvehill 0617
Office tel. HEMlock 4848
DR. J. J. SIMONAITIS
GYDYTOJAS IR CHIRURGAS
Val.: 2—4 ir 7—9 vak.
Ketvirtad. ir Nedėliomis susitarus.
2423 W. Marquette Road

DR. STRIKOL'IS
PHYSICIAN AND SURGEON
4645 So. Ashland Avenue
OFISO VALANDOS:
Nuo 2 iki 4 ir nuo 6 iki 8 val. vak.
Nedėliomis pagal sutartį.
Office tel. YARds 4787
Namų tel. PROspect 1930

Tel. YARds 5921.
Res.: KENwood 5107
DR. A. J. BERTASH
GYDYTOJAS IR CHIRURGAS
Ofiso val. nuo 1—3; nuo 6:30—8:30
756 West 35th Street

Tel. CANal 6122
DR. S. BIEŽIS
GYDYTOJAS IR CHIRURGAS
2201 West Cermak Rd.
Valandos: 1—3 popiet ir 7—8 v. v.
REZIDENCIJA:
6631 S. California Ave.
Telefonas REPublic 7868

Ofiso tel. VIRginia 0036
Rezidencijos tel.: BEVerly 8244
DR. T. DUNDULIS
GYDYTOJAS IR CHIRURGAS
4157 Archer Avenue
Ofiso val.: 1—3 ir 6—8:30 P. M.
Nedėliomis pagal sutartį.

Tel. CANal 0257 — Rez. tel.: PROspect 6659
DR. P. Z. ZALATORIS
GYDYTOJAS IR CHIRURGAS
1821 So. Halsted Street
Rezidencija: 6600 So. Artesian Ave.
VALANDOS: 11 v. ryto iki 3 popiet
6 iki 9 val. vakare

THINGS THAT NEVER HAPPEN

Lietuvos Nepriklausomybės Minėjimas Sostinėje

(Užbaiga)

Stovėdamas prie to milžiniško Lietuvos Nepriklausomybės paskelbimo 1918 metais Vilniuje paveikslo, kuriame dominuojančia asmenybe yra dr. Jonas Basanavičius tarpe kitų 19-kos lietuvių tautos atstovų, pasirašusių Nepriklausomybės Aktą, Lietuvos Įgaliotas Ministras Žadeikis kalbėjo į susirinkusius svečius, kurių didžiuma buvo Amerikos lietuvių jaunimas. Jo balsas skatino viltį, ragino prie didesnių darbų kentantiems broliams ir sesėms vaduoti. Lietuvos atstovo mintims pritardami čia pat kalbėjo ir kiti. Štai jų pareikštos mintys: a) Lietuvos nepriklausomybės užgimimas 1918 metais įvyko dėl lietuvių tautinio susipratimo, dėl demokratybės pradų pra siveržimo ir dėl patogių karo įvykių; Lietuvių tautos tautinis susipratimas yra dabar keleriopai sustiprėjęs, todėl yra tai laidai ištvermės ir laisvės, kuri turės sugrįžti. Amerikos lietuvių kylantis sąjudis ir tai ten Lietuvoje tai čia Amerikoje prasiveržęs lietuviškojo jaunimo entuziazmas yra už tikrinimas, kad pastangos bus vaisingos džiaugsmu.

b) Dabartinis karas yra reakcija prieš patį demokratizmą ir jo laimėjimus; prieš mažųjų tautų laisvę ir nepriklausomybę, prieš laisvos iniciatyvos žmogų. Dėl to tai ir Lietuvai lemta kęsti su žmonija ir su kitomis kentančiomis tautomis ir drauge su jomis laimėti. c)

Komunizmas, ypač rusiško bolševizmo typas, fašizmas ir nacizmas dabar veikia kaip tikri karo sąjungininkai; jų metodai gan greit vienodi: dažnai prisidengę viliojančiais pažadais, jie betgi pasirinko klastos ir fizinės jėgos dievaitį ir jie eina brutalaus imperializmo keliais; juos jungia neapykanta demokratizmui, kuris jiems pavojingas, nes yra galingesnis, naturalesnis; komunistinis ar nacinis totalitarizmas, pavergdamas suverenines tautas, aiškiai siekia ne vien kontinentalinio, bet ir pasaulinio viešpatavimo, bet ar tas jiems pasiekiamas? Itališkas fašizmas jau priėjo galo, o rusiškas bolševizmas vos tik laikosi pataikaudamas ir raitydamosi prieš nacizmą; nacizmas, prarijęs fašizmą ir bolševizmą, negi gali išlikti sveikas; d) Lietuva yra auka naciškai-komunistinio totalitarinio suokalbio, žemiausios rūšies. Nacis ir ruskis-bolševikas slapta susitarę, pavedė Pabaltijo valstybes aziatiškam bolševizmui; bet lietuvių tauta apsiginklavusi tautiniu susipratimu ir pasirinkusi pasyvų atsispyrimą vietoje ginkluoto pasipriešinimo, kaip pirmiau atsilaikė ir atgimė, — atsilaikys ir dabar ir vėl bus laisva. e) Lietuvių tauta yra suvereninė ir nemirtinga; kai jos laisvę kidnepino rusai-bolševikai, mūsų visų laisvėje gyvenančių lietuvių yra šventa pareiga padėti savo broliams nusikratyti bolševikišką baudžiavą ir atstatyti sulig Dievo ir žmonių įstatymus jiems prigulinčią laisvę, savarankumą ir krašto nepriklausomybę. f) Kad mūsų laisvėje gyvenančių lietuvių pagalba būtų reali ir tikslinga, pamirškime asmeniškas ambicijas, padėkime į šalį siaurus partiviškumus; susirinkime organizuotai ir padėkime ant stalo visus mūsų senus ir naujus planus; perkratykime mūsų pirmesnius nutarimus ir nusistatymus, patikrinkime praktiškumą dabartinių metodų ir padarykime tokias reformas ir išvadas, kurias mūsų pastangoms užtikrintų pasisekimą ir mūsų pagalbos efektingumą. g) Amerikos lietuvių sutartinė talka, žinoma Lietuvai Gelbėti Tarybos vardu, kuri faktinai yra tik tarpsrovinių paliaubų išraiška, — yra juk aiškiai reikalinga persitvarkymo, kai norima rimtai ir galingai teikti taip reikalingą pagalbą.

L. G. T. atlikusi istorinės svarbos žygį Vašingtone, vargu įveiks kitus uždavinius atlikti, kurie reikalingi ilgesnio laiko ir daugpusiško planavimo, nebent ji atsisakytų nuo savo "liberum veto" prado ir pasirinktų darbingesnį būdą. h) Materialė pagalba Lietuvos atstatymui, pradėta tarpsrovinėje paliaubų atmosferoje ir paakstinta "16 vasario" progomis, turėtų plaukti neperstojančiai kaip upelis. Tam tikslui organizuotoji visuomenė kiekviename didmiesty tegu malonės neatidėliojant ir **paskubomis suplanuoti ir paskelbti pas save masinius brolišk os talkos mitingus,** ir į juos pakviesti žymiausius veikėjus ir artistus iš visos lietuviškos Amerikos. Juk beliko vos 3 mėnesiai iki vasaros. i) Lietuvai Gelbėti Taryba gi turėtų imtis dar antrą istorinį darbą atlikti: atatinkamu laiku priruošti ir **sušaukti visuotiną Amerikos lietuvių Brolišk os Talkos Seimą.**

Prieš skirstantis Šupenis pareiškė draugijos narių vardu padėką maloniems šei mininkams už patirtą vaišingumą ir kad draugija prisidės su savo auka Lietuvos atstatymui.

Nepriklausomybės šventės diena ištolo 16-toj gatvėj metėsi į akis didingai prie pasiuntinybės plevėsuojanti Lietuvos trispalvė vėliava. Tai metėsi į akis ir žurnalistams. Pastabi "Times-Herald" korespondento akis sekančią dieną reiškė pasigerėjimo Lietuvos vėliavos spalvomis ir pastebėjo, kad tos pačios vėliavos spalvos buvo parinktos ir suderintos pasiuntinybės gėlių dekoracijose. Bendrai, visa Vašingtono spauda tinkamai paminėjo šių metų Lietuvos nepriklausomybės minėjimo dieną.

Nepriklausomybės šventės minėjimas Vašingtone dar nebaigtas. Vasario mėn. 22 d. šeštadienį, Amerikos Baltijos Draugija suruošė bendrą Lietuvos ir Estijos nepriklausomybių minėjimą.

Baigiant šias neužmirštamas jaukumo ir nuoširdumo šventes Lietuvos pasiuntinybėje Vašingtone aprašymą, su širdgela prisimename saviškius Lietuvoje ir tremtinius — pabėgėlius. Ke letas pabėgėlių, čion atvykusių, p. Žadeikiui parašė šitaip.

"Išaugę laisvos Lietuvos padangėje, suaugę su jos žeme ir žmonėmis, mes kartu išsiauginom ir užsigrūdinom savyje laisvo lietuvio dvasią. Šiandien išvyti iš brangaus savo krašto, nustoję visko kas artima ir brangu, mes likome tik savimi, tik lietuviais. Tą vienintėlį likusį mums turtą neduosime niekam. Tai ką mums seneliai ir tėvai yra įkvėpę ir įsakę, kas buvo jiems švenčiausia ir brangiausia — laisva Tėvynė Lietuva — tas yra mūsų vienintėlis noras ir viltis.

"Minėdami pavergtos Lietuvos šventę, mes reiškiame ištikimybę mūsų atstovybei ir linkime geriausio pasisekimo ir ištvermės jos sunkiame darbe.

"Valio pavergta, nuskriausta, bet mūsų širdims brangi Lietuva!"

Prisimintina taipgi gauta iš Europos radiotelegrama, adresuota Lietuvos Pasiuntinybei, bet taikoma visiems Amerikos lietuviams:

"Šešioliktos vasario proga sveikinimai užjūrio broliams šūkiu: **Tikėkime, kovokime'."**

pasirašo: **Septyni**

Dėl to parašo — septyni — šiam reporteriui teko teirautis, ką jis reiškia. "Septyni" veikiausiai reiškia septynius žym. asmenis. Tai balsas lietuvių iš anapus jūros.

Taigi **kovokime** ir negailėkime savo centų ir laiko ir energijos Lietuvos nepriklausomybei atvaduoti; **tikėkime,** kad gal būt jau sekančią 16 vasario dieną švęsime pačioje Lietuvoje.

Spec. Koresp.

Tėvyne, o saldus žodi! Mielas gimtosios kalbos gar se svetimam krašte.

J. W. Goethe

Los Angeles, California, Vasario 16 Diena

Los Angeles, Calif., lietuvių choras, išpildęs Lietuvos nepriklausomybės paminėjime, vasario 15 d., meninę programą. Choro narių tarpe matome ir prof. K. Pakštą. (Stovi pirmas gale pianos.

Malonu man pasidalinti su platesne lietuvių visuomene gražiais apsireiškimais lietuvių tarpe, kurie gyvena prie Pacifiko krantų, atsitolinę nuo centro (Chicago, Ill.) lietuviško gyvenimo, vienok neatšaldė savo širdyse karštos tėvynės, Lietuvos meilės.

Nusistatėme ir mes iškilmingai apvaikščioti 23 metų Lietuvos nepriklausomybės sukaktį. Bet, vietoj 16 vasario, pasirinkome vas. 15 d., kuri darbininkams patogesnė, nes tas buvo šeštadienis. Antra, nenorėjome skaldyti lietuvių, kad būtų progos apvaikščioti tą sukaktį, kurie nenorėjo kartu su katalikais ir tautininkais tą minėjimą atlikti. Nustebau tiktai paskaitęs tos rūšies lietuvių atsišaukimą (pakvietimą), kad bus rodomi judamieji paveikslai "Apie žmonių ir kitų gyvūnų atsiradimą bei Adomo ir Ievos gyvenimą". Maniau, kad lietuvių tautos geneologiją išves nuo Adomo ir Ievos ir tai nieko čia nebūtų stebėtino, nes mes žinome, kad visa žmonija turi pradžią nuo Adomo ir Ievos. Bet matoma tikslas buvo lietuvius paženminti, kad jų protėviai buvo "gorilos".

Žinau, kad visos lietuvių kolonijos rimtai ruošėsi prie 16 Vasario paminėjimo ir manau, kad labai gražiai visoms kolonijoms pasisekė tas iškilmes atlikti. Bet kaip mes, "naujakuriai", galėsime tą atlikti, kad nieko neturime: nei choro, nei salės, nei patrijotinių dainų gaidų, net Lietuvos himno gaidų neturėjome, o čia laiko taip trumpa. Bet pradėjome dirbti.

Prisiruošimas prie iškilmių

Kad darbas sekmingai eitų, išrinktas rengimo iškilmių komitetu: J. Uždavinis, prof. K. Pakštas, Bronė Starkienė, Rozalija Jonušauskienė ir Antaniną Kvedaitienė, o komitetas įgaliavo labai energingą ir sumanų asmenį Uždavinį, kad būtų pirmininku, kurs ir pradėjo ruoštis prie iškilmių. Atspausdinti atsišaukimai į Los Angeles lietuvius ir išdalinti prie progos, o kitiems net paštu pasiųsti pranešimai apie iškilmes. Sudaryta programa ir numatyta tvarka pei paskirti asmenys, kurie priimtų svečius ir t.t. Kai jau buvo viskas prirengta, ir artėjo iškilmių diena, Uždavinis pavedė prof. Pakštui būti iškilmių vedėju. Čia mūsų kolonija labai dėkinga Uždaviniui, kad nors per visas dienas turėjo dirbti darbą, vienok surado valandėlę pasidarbuoti tautos reikalais.

Komitetas pradėjo nuo to, kad suorganizuoti didesnį chorą ir čia pasisekė įtraukti jaunus vyrus, kurie neseniai buvo atvykę iš Viscon sino ir New Yorko valstybių, o moterys ir mergaitės neragintos prisidėjo prie pir miau suorganizuoto bažnytinio choro ir iš karto mūsų choras trigubai padidėjo. Bet kas iš to skaičiaus. jei nebus sutarimo, jei balsai nebus suderinti. Išeis tiktai "raliavimas", o ne daina. Gi žinojome, kad tų dainų klausys ne vien lietuviai, bet ir svetimtaučiai.

Todėl reikėjo mokintis. Per dešimtį dienų mūsų choras turėjo prieiti prie tobulumo Dėka Kurtis — Degutienės, mūsų choristai gavo pas tą senutę patogią vietą netiktai susirinkti į pamokas, bet pianą ir gerą pianistę (marti Degutienės), kuri, nors svetimtautė, bet ištekėjus už lietuvio, pamylo lietuvių dainas ir prisidėjo prie lavinimo choro. Ir, reikia stebėtis, kad nuvargę darbe jaunuoliai ir paaugę vyrai, net ir prof. Pakštas, du sykius į savaitę atvykdavo į repeticijas, o ypatingai uoliai čia dirbo Bronė Starkienė, kuri net susirgus neapleisdavo repeticijų, ir pasekmės tokio uolumo buvo gražiausios. Per nepriklausomybės minėjimą netiktai gražiai giedojo Amerikos ir Lietuvos himnus, bet ir patrijotines dainas ir susilaukė netiktai gausaus aplaudavimo, bet pripažinimo visuomenės, kad gražiai choras savo užduotį atliko ir papuošė iškilmes.

(Daugiau bus)

Tautos Šventė Ir Bažnytinis Koncertas

Patersonas, N. J. — Lietuvos nepriklausomybės paskelbimo šventės proga, visur skambėjo dainos, prakalbos ir t. t. Mūsų gražioje bažnyčioje ypatingai buvo švenčiama toji šventė malda.

Kaip teko anksčiau girdėt, kad naujųjų, moderniškų, dviejų manualų, vargonų šventinimas turėjo įvykti pora savaičių anksčiau, bet dėl nenumatytų priežasčių vis buvo perkeliamas.

Vasario 16 prisirinko pilnutėlė bažnyčia svečių iš visur: Brooklyno, Elizabetho, Brockton, Mass., Clifton, Cliffside, Maywood, Jersey City ir iš kitų kolonijų. Tarp dvasiškių matėsi kun. Šeštokas, kun. Simonaitis, kun svečias iš Brazilijos Sao Paulo kolonijos P. Ragažinskas, kun. Stašaitis, kun. Hess, kun. Harkins, O.F.M., kun. Žvirblis, kun. Aleksiūnas ir kun. Kinta vietos klebonas. Iš vargoninkų atvyko į talką Dulkė, Justus ir Sakadolskis.

Iškilmingai buvo susitiktas prie bažnyčios vyskupas McLauglen su mūsų mylimu klebonu kun. Kinta. Įėjus į bažnyčią choras, vedamas muziko Br. Voverio, majestotiškai sugiedojo "Ecce Sacerdos" (Fr. Witto). Atlikus vyskupui pašventinimo formalumus, iškilmingai sugrojo muzikas Voveris "Introducia Choral" (Boelmano) ir su dideliu tekniškumu išpildyta "Toccata D." (Moll-Regerio).

Toliau sekė mišriaus choro giesmė "Marija, Marija," kuri atlikta ypatingu švelnumu ir gražiais niuansais.

Iš toliau pakviesti svečiai — choras Angelų Karalienės, vedamas varg. Pr. Dulkės, ypatingai gražiai sugiedojo "Jesu Corona Virginum" ir "Malda" kun. Čižausko. Solo "Panis Angelicus" buvo atlikta labai švelniai Prano Andreičiko, o Dulkės choras darniai pritarė. Reikia pabrėžt, kad p. Dulkė su choru jau kelis kartus čia patersoniečiams į talką atvyko, už ką patersoniečiai labai dėkingi jam.

Toliau sekė solo Veros Pranskietės iš Elizabetho, kuri gražiai sugiedojo "Prieš tavo altorių" (Žilevičiaus) ir "Salve Regina" (Henshaw Dana).

Pamokslas buvo pasakytas kun. Simonaičio iš Elizabeth.

Gražiai buvo išpildyta Patersono mergaičių ir vyrų choro šie dalykai "Ultima in Mortis Hora," "Ecce Panis," "Monstra te" ir kiti. Duetas buvo išpildytas svečių iš Elizabetho Alfonso Žvirblio ir Pranskietės. Dar niekur negirdėta "Sveika Žvaigždė Ankstyboji" (Bertulio) buvo gražiai sugiedota mišraus choro. Sujungus abu chorus, vedant Br. Voveriui, galingai skambėjo "Veni Jesu" (Cherubini).

Pasibaigus koncertui vyskupas pabrėžė Patersono lietuviams apie šios brangios dienos iškilmes, apie gražų religinį koncertą, kurs suteikė visiems klausytojams didelio malonumo.

Garbė patersoniečiams turėti tokį energingą kleboną kun. Kintą, kuris taip sumaniai veda parapijos visus reikalus.

Reikia pabrėžt. kad parapija dabar gražiai gyvuoja ir kad už vargonus iš kart buvo užmokėta. Turėdami labai gerą gabų vargoninin ką Br. Voverį, kuris nesenai iš Lietuvos grįžęs, patersoniečių choras sparčiai eina pirmyn.

Suteikus vyskupui palaiminimą, iškilminga procesija išlydėtas grausmingu "Dominabitur Amari," kurį atliko Patersono ir Brooklyno chorai, vedami Br. Voverio.

Vėliau salėj buvo chorų ir vargonų krikšto tėvų vaišės.

b—Bemolis

DĖMESIO, DĖMESIO, DĖMESIO!!!

Jūs motutės pinavijos,
Ir mergytės kaip lelijos,
Jei svetelį mielą norit pavaišyti,
Šaukit Dobrovolskį dešras pristatyt.

Dobrovolskio dešros tai ne mėsgaliai,
Bet aukščiausios rūšies mėsos gaminiai.
Jei dar neragavot,
Tai tuojau skubėkit,
Nei vienos minutės nebeatidėkit.

* * *

Juozas Dobrovolskis kiekvieną valandą jums pristatys geriausias, šviežiausias rūkytas dešras. Vaišinkitės vestuvėse, krikštynose, bankietuose Dobrovolskio dešromis. Užtenka pašaukti telefonu CANal 1712 ir dešros bus jums pristatytos. Asmeniškai kreipkitės į:

Dobrovolskio
Grocery & Meat Market
2325 S. Oakley Ave.
(Priešais "Draugo" redakcijos)

SOOTHE OVER-WORKED EYES!
MAKE THIS SIMPLE TEST TODAY

EYES OVERWORKED? Do they smart and burn? Murine brings *quick* relief. Try two drops of Murine night and morning and whenever your Eyes are irritated and reddened or feel tired.

Murine is alkaline—pure and gentle, economical, too. Try Murine today.

MURINE FOR YOUR EYES
SOOTHES • CLEANSES • REFRESHES

TAUPYKITE!

ŽYMIAUSIOJE, SENIAUSIOJE IR TVIRČIAUSIOJE LIETUVIŲ ĮSTAIGOJE!

Tai nėra tušti žodžiai, bet 44 metų pastoviu įstaigos gyvavimu įrodyti Faktai!

Keistuto bendrovė, kaip ir mūsų tauta, yra sukurta ant tvirčiausių pagrindų, kuriuos saugo ir nuolat tvirtina gyvenime patyrę pačių Taupytojų rinktiniai vyrai.

Žemiau telpanti lentelė kiekvienam aiškiai parodo, kokią pinigų sumą galite sutaupyti sulaukę 65 metų amžiaus, jei reguliariai kas mėnesį taupysite ir savo pinigus laikysite KEISTUTO bendrovėje neliesdami gaunamų 3½ nuošimčių.

Pinigai kuriuos galite sutaupyt ligi 65 m. amž.	JŪSŲ DABARTINIS AMŽIUS							
	30	32	34	36	38	40	45	50
$ 5,000	$ 6.09	$ 6.73	$ 7.47	$ 8.37	$ 9.30	$ 10.45	$ 14.41	$ 27.14
10,000	12.19	13.47	14.94	76.63	18 60	20.90	28.82	42.28
15,000	18.28	20.21	22.41	24.95	27.90	31 36	43.23	63.42
20,000	24.38	26.95	29.89	33.27	37.20	41.81	51.65	84.57
25,000	30.47	33.69	37.36	41 59	46.51	52.27	72.06	105.71
30,000	36.57	40.42	44.83	49.91	55.81	62.72	86.47	126.85
40,000	48.76	53.90	59.78	66.55	74.41	83 63	115.30	169.14
50,000	60.95	67.38	74.72	83 19	93.02	104.54	144.13	211.42

Įsigykite nuosavus namus pagal mūsų ilgamečio išsimokėjimo planą

Keistuto Savings & Loan Association
3236 South Halsted Street
Tel. Calumet 4118 **Chicago, Illinois**
JOS. M. MOZERIS, Sekretorius

Kiekvieno taupytojo indėliai ligi $5,000 apdrausti Federalinėj įstaigoj.

DRAUGAS
THE LITHUANIAN DAILY FRIEND
2334 South Oakley Ave. Chicago, Illinois
Published Daily, except Sundays
Subscriptions. One Year — $6.00; Six Months — $3.50; Three Months — $2.00; One Month — 75c
Europe — One Year — $7.00; Six Months — $4.00
Single Copy — 3 cents.
Advertising in "DRAUGAS" brings best results.
DRAUGAS
Išeina kasdien, išskyrus sekmadienius.
Prenumeratos Kaina: Jungt. Amerikos Valstybėse: Metams — $6.00; Pusei Metui — $3.50; Trims Mėnesiams — $2.00; Vienam Mėnesiui — .75c. Kitose valstybėse prenumerata: Metams — $7.00; Pusei Metu — $4.00. Pavienis numeris — 3c.
Skelbimų kainos prisiunčiamos pareikalavus.
— o —
Bendradarbiams ir korespondentams raštų negrąžina, jei neprašoma tai padaryti ir neprisiunčiama tam tikslui pašto ženklų. Redakcija pasilaiko sau teisę taisyti ir trumpinti visus prisiųstus raštus ir ypač korespondencijas sulig savo nuožiūros. Korespondentų prašo rašyti trumpai ir aiškiai (jei galima rašomąja mašinėle) paliekant didelius tarpus pataisymams, vengiant polemikos ar asmeniškumų. Pasenusios korespondencijos laikraštin nededamos.
Entered as Second-Class Matter March 31, 1916 at Chicago, Illinois, Under the Act of March 3, 1879.

Mūsų Viltys

Vasario 16 d. — Lietuvos Nepriklausomybės paskelbimo šventės minėjimas, kaip matome iš mūsų dienraštyje skelbiamų korespondencijų, visose lietuvių kolonijose praėjo dideliu pasisekimu. Pažymėtina, kad visur rinkosi gausūs mūsų tautiečių būriai.

Tai yra džiuginantis reiškinys.

Komunistai ir savo spaudoj ir gyvu žodžiu agitavo, kad Vasario Šešioliktosios nerengti, kad žmonės į surengtas paminėjimo iškilmes neitų. Bet geri, sąmoningi lietuviai į Maskvai parsidavėlių agitaciją nekreipė jokio dėmesio. Lietuviai gausingai rinkosi į sales, kad

demonstruoti savo neabejotiną stovėjimą už Lietuvos išlaisvinimą iš bolševikų okupacijos ir visu griežtumu užprotestuoti prieš Maskvos smurtą.

Praėjusią vasarą, kai raudonoji armija įsiveržė į Lietuvą ir ją okupavo, mūsų visuomenė buvo labai skaudžiai priblokšta. Nemaža mūsų tautiečių dalis beviltiškai buvo pradėjusi žiūrėti į Lietuvos likimą. Bet kai Jungtinių Valstybių užsienių reikalų departamentas paskelbė nepripažįstąs Sovietų Rusijos smurto, kai Prezidentas Rooseveltas lietuvių delegacijai gyvu žodžiu pareiškė, kad Lietuva dar nėra žuvus, kad ji vėl bus laisva ir nepriklausoma, kai diktatoriams Europoje ne be taip jau sekasi karo frontuose,

lietuvių nuotaika pasitaisė ir jau dabar su daug šviesesnėmis akimis žiūrime į Lietuvos ateitį.

Nėra abejonės, kad prie sukėlimo mumyse naujų vilčių daug prisidėjo Lietuvos Nepriklausomybės paskelbimo minėjimo iškilmės.

Pilniausia pasitikime, kad toji lietuvių nuotaika ir ateityje nesikeis. Dirbant, aukojant tautos reikalams ir Dievo pagalbos prašant, stiprės mumyse viltys ir vėl iškovoti Lietuvai laisvę ir nepriklausomybę.

Bet, neužmirškime, be darbo, be ryžtingo darbo ir pasiaukojimo sunku būtų to tikslo pasiekti. Reikia dirbti ir aukoti ne tik vasario 16 d. proga, ne vieną kartą į metus, bet visomis progomis, visuomet.

Vakar A. L. R. K. Federacijos centras paragino kolonijų veikėjus

rengti lietuvių tautos globėjo — šv. Kazimiero šventės iškilmingą minėjimą.

Neabejojame, kad mūsų visuomenės vadai ir veikėjai ir be to paraginimo gerai žinojo, kad ypač šiemet yra didelis reikalas tinkamu būdu minėti kovo 4 d. — vienintėlio lietuvio Bažnyčios pripažinto šventuoju šv. Kazimiero šventę.

Bus nepaprastai gražu, jei visi, kas tik galėsime, kovo 4 d. rytą rinksimės į bažnyčias šv. mišių išklausyti, o vakare į salėse surengtas paskaitas.

Neužmirškime ir to, kad panaikinus katalikiškas šventes bolševikų pavergtoj Lietuvoj, ir šv. Kazimiero diena jau nebebus švenčiama. Dėl to mes, laisvoje Dėdės Samo žemėje gyvenantieji lietuviai, giliu dvasiniu susikaupimu garbinsime savo tautos globėją ir prašysime jo pagalbos darbuose ir kovose dėl nepriklausomos Lietuvos atstatymo.

Italijos diktatorius Mussolini sakosi karą laimėsiąs, bet... tam laimėjimui esanti būtina Hitlerio pagalba. Su šiuo Mussolinio pareiškimu sutinkame, tačiau, ar yra garantijų, kad Hitleris savo žygiuose nesuklups.

Skaudus Likimas

Sovietų Rusijos okupuotoj Lenkijos dalyje žmonių padėtis, kaip rašo lenkų spauda, esanti begalo skaudi. Bet padėtis tų, kurie buvo ištremti į Rusijos gilumą, esanti tiesiog baisi, nežmoniška.

Į Sibirą, net toliau į Kamčatką, taip pat į Turkestaną, Kazastaną ir kitur išvežta

šimtai tūkstančių lenkų, vyrų, moterų ir vaikų, kurių daugybė išmiršta nuo vargo, bado ir ligų.

Vaikų tarpe mirtingumas siekiąs net 75 nuošimčius. Išvežtųjų eilėse yra daug inteligentijos ir jų šeimų.

Tai yra baisūs, nežmoniški bolševikų metodai naikinti tautas. Tie metodai jau naudojami ir lietuvių tautos naikinimui. Tai matome iš gaunamų laiškų, iš Lietuvos pabėgėlių pasakojimų. Tai išskaitome net iš pačių bolševikų laikraščių, retkarčiais ateinančių iš Lietuvos.

Lietuvos kalėjimuose jau nebetelpa mūsų tautos inteligentija, dėl to daug jos, kaip ir lenkų inteligentijos, išvežama į Rusiją, kad ten ją išmarinti.

Išvežama iš Lietuvos ir šiaip jau žmonių — daug jaunimo, net vaikų.

Tad, bolševikai yra užsimoję sunaikinti ne vien tik lenkų, bet lietuvių ir kitas tautas.

Lenkų spauda nusiskundžia, kad ir vokiečių okupuotoj Lenkijos dalyje žmonių padėtis esanti apverktina. Ypač skaudi būklė katalikų žmonių. Jie persekiojami Jie nebetenka dvasiškijos. Gaunamomis žiniomis,

esą iššudyta 700 lenkų kunigų ir 3,000 jų kažkur išvežti.

Tiesiog neįtikėtina, kad šiame dvidešimtame amžiuje tokie dalykai galėtų dėtis. Skaudu ir liūdna. Bet taip ilgai negalės būti. Nekaltai liejamas žmonių kraujas šauksis dangaus keršto. Kraugeriai diktatoriai ar vėliau ar anksčiau prieis liepto galą.

Mirė Lietuvių Bičiulis

Vasario 25 d. mirė Harry W. Nice, buvusis Maryland valstybės gubernatorius nuo 1935 iki 1939 metų.

Mums, toliau gyvenantiems nuo tos valstybės, detaliai nėra žinomi velionies darbai, kaipo gubernatoriaus ir politiko. Tačiau mes,

lietuviai labai gerai žinome, kad jisai buvo artimas mūsų tautos bičiulis.

Per keletą metų Maryland valstybės gubernatorius paskelbdavo viešai Lietuvos Nepriklausomybės — vasario 16 d. minėjimą. Jis tai padarydavo

pasiremdamas Marylando legislatūros nutarimu dėl vasario 16 d. minėjimo.

Tai buvo velionies gub. H. Nice nuopelnas, už kurį Lietuvos vyriausybė jį apdovanojo L. D. K. Gedimino aukštu ordinu.

Toks gub. Nice žygis sukeldavo didelį entuziazmą ne tik Marylando, bet ir kitose valstybėse gyvenančiuose lietuviuose. Dėl to lietuviai jo palankumo ir nuopelnų neužmirš.

Budėkime

"Amerika" praėjusios savaitės laidoj nurodžius reikalą dirbti ir aukoti, padaro tokią pastabą:

"Tiesa, karo galo nematyti, bet reikia būti pasiruošusiems visiems galimumams. Šiandie laisvai veikia trys Lietuvos atstovybės Europoje — Vatikane, Šveicarijoje ir Prancūzijoje. Visų lietuvių pareiga pasirūpinti, kad tos atstovybės išsilaikytų. Iki šiol jos dar laikosi iš turėtų kuklių atsargų, bet greit tai išseks. Tos atstovybės atlieka milžinišką darbą. Jos palaiko lietuvių tautos vardo gyvybę.

Labai svarbu palaikyti Lietuvos atstovybes Šiaurės ir Pietų Amerikose. Čia nepripažįstama bolševikų okupacija, todėl nepaprastai reikalinga nepriklausomos Lietuvos įstaigų veikla. Jungtinių Amerikos Valstybių žodis bus labai svarbus būsiančioje taikos konferencijoje. Reikia paruošti ir išpurenti dirva, kad nė vienas Amerikos diplomatas, vyriausybės narys bei tautos atstovas negalėtų nė truputėlio užmiršti apie Lietuvos, Latvijos ir Estijos respublikų atstatymą. Šiam tikslui išvystytina plačiausia propaganda".

* * *

Ar jau pasiruošėme minėti šv. Kazimiero, Lietuvos globėjo, šventę — kovo 4 d.?

LIETUVAI VADUOTI PLANAI

(Apie Advokato Gabaliausko Projektą)

Mūsų spaudoje visko prirašoma, bet labai maža konkrečių minčių apie patį svarbiausią visų lietuvių reikalą: Lietuvos vadavimą. Tad reikia tik sveikinti gyvą žmogų, advokatą St. Gabaliauską, nutraukusį keistą ir pavojingą tylą savo gražiu straipsniu "Suaktyvinkime Lietuvos vadavimo darbą". Jis kviečia ir kitus lietuvius pasisakyti apie jo pasiūlytą projektą. Tad bandau ir aš pasinaudoti šiuo kvietimu.

Jis siūlo Vyriausią Lietuvių Tarybą koncentruoti Amerikoje, o ne Europoj. Ir visai teisingai. Jam pačiam teko neseniai pervažiuoti per visą Europą ir kai kur net pagyventi ilgiau. Tad jis gerai žino, kokias menkas darbo perspektyvas dabar ten mūsų veikėjai turi.

Amerikoje daugelis lietuvių dar tebėra įsitikinę, kad ir dabar, kaip 1914-18 metais, lietuviams amerikiečiams teks tiktai pagelbinis darbas atlikti, labiausia parūpinant lėšų Europoj veikiančioms įstaigoms. Tuom gi tarpu kiekvienas turėtų žinoti, kad **šių laikų aplinkybės lietuvių veiklai Europoje yra daug prastesnės, negu jos buvo anais laikais.**

1917 m. Lietuvą okupavusi kaizerio kariuomenė vis dėlto leido dviem šimtam Lietuvos veikėjų suvažiuoti į Vilniaus konferenciją ir išsirinkti savo Tarybą. Lygiai ir rusų valdžia tais pat metais leido Petrapily sušaukti didelį lietuvių seimą, kurs irgi išsitarė už nepriklausomybę. Šveicarijoj ir Švedijoj laisvai veikė lietuvių komitetai ir galėjo net su okupuota Lietuva legaliai susisiekti. Amerikiečiai irgi galėjo net Lietuvon pasiųsti savo delegatus. O dabar? Kaizerį pakeitė Hitleris, o carą Stalinas. Šiedu draugu anų laikų laisvių likučius palaidojo ir negirdėtais retėžiais sukaustė mažasias tautas. Šiandien nėra nei mažiausių vilčių, kad Lietuvoje ar kur netoli jos (Vokietijoj, Šveicarijoj ir Švedijoj) galėtų **politiškai** veikti koks nors lietuvių komitetas. Švedija kiek galėdama iš baimės pataikaus Rusijai ir mums neleis savo žemėje kokio sąjudžio organizuoti. Šveicarija, ne taip kaip 1914-18 m., yra visai **apsupta totalitarinių valstybių** ir turės derintis prie Vokietijos ir šios draugų rusų ir italų. **Tad nelaukime iš Europos jokios komandos, jokios pilnai atviros minties labiausia mums rūpimais klausimais.** Apie Klaipėdą niekas iš ten ir prisiminti negalės. Jie ten ne tik negali su kitų tautų atstovais konferuoti ar kokius susitarimus daryti, bet ir savo tarpe susitinka gana privatišku būdu. Be to, ten nėra **nei lietuviškos visuomenės, nei savos spaudos bei didesnių organizacijų.** Tad mūsų taktika turėtų būti: kuo daugiausia žymių Lietuvos veikėjų visų politinių grupių traukti čion — Amerikon. **Nedovanotinai apsiriksime, jeigu laisvės nustojusiems užversime didesnę naštą, ogi patys ištekliuje ir laisvėje gyvendami pasiskirsime lengvesnius ir nereikšmingus darbelius.** Šiuo būdu savo begėdiško pakrikimo neprašalinsime ir Lietuvos reikalams nepatarnausime. Ne taip dirba čekai, lenkai, ukrainiečiai ir kiti. Ten yra daugiau tvarkos ir veiklos.

Vietos klausimą aptarus, prisiminkime ir lėšas. Adv. St. Gabaliauskas politinės ir kultūrinės veiklos biudžėtą pakėlė iki $42.000 metams. Tokią ir daug didesnę sumą turėtume labai naudingai išleisti, bet jos surinkti nepajėgsime. Jis visai teisingai siūlo, kad kiekviena politinė grupė nuo delegato į Vyr. Tarybą mokėtų kas metai po $1,000. Šitaip galėtų ir būti. Jis siūlo Tarybą sudaryti iš 30 narių. Manyčiau, kad mūsų aplinkybėse jų užtektų tarp 10 ir 15. Stambiai Tarybai bus brangu dažniau suvažiuoti. Ir kitų įstaigų skaičius ar didumas reikia kiek galint siaurinti ir kuo mažiausias algas skirti, kad kaip nors būt galima kuklų darbą pradėti. Nes nenumanau ar galės mūsų baigiančios ištautėti kolonijos suaukoti kasmet po $10,000 lietuvių tautai gelbėti.

Baisiai skaudžiai reikalingas anglų kalba lietuvių žurnalas ir kuklus informacijų biuras. Bet ir šie reikalai mums nesiduos lengvai sutvarkyti, nes gi esame menki ir apsileidę. Reikia labai judraus kontakto su visų kitų pavergtų tautų politinėmis vadovybėmis, o be Vyriausios Tarybos kas gi gali imtis didžios atsakomybės sudarinėti ateities projektus, susitarimus?

Numatomų žmonių pavardžių geriau nominėti, nes tai gali jiems pakenkti. Bet gi vykdomąją viršūnę geriau būt sudaryti iš Lietuvos piliečių, neperseniai gyvenusių Lietuvoje, nes tik šie turi pilnesnį vaizdą baisiųjų Lietuvos nelaimių ir todėl jų partiniai skirtumai nebus kliūtimi praktiškam ir nuoširdžiam sutarimui. Adv. Gabaliausko pasiūlytas būdas Tarybai sudaryti yra gana geras. Žinoma, galima sugalvoti ir truputį skirtingų būdų, bet tai pačios esmės nekeistų. Svarbiausia, kad atsirastų noro judriau apsisukti ir bent kiek susiklausyti. Lietuvos politinei veiklai Amerikoje sąlygos pačios geriausios, jei tik sugebėsime pasinaudoti šios šalies svetingumu ir jos vadovų jau nekartą pareikštu palankumu mūsų Nukryžiuotai Tėvynei. Bet reikia, kad patys darbuotojai susiorga-

(Tęsinys 5 psl.)

PO SVIETĄ PASIDAIRIUS

Godotinas profesoriau! Nuolankiai prašau padėti ant savo vožnaus delno mano grometą. Kaipo senas caro kareivis, o dabar mainierys, ir aš noriu su tavo tavorščiais pašnekėti.

Nesenai pasitaikė man proga būti vienam didmiesčių, kur gyvena lietuvių ir žydelių gerokai pasmirdusiu burliokišku balšavizmu.

Eidamas Grand strytu netikėtai susitikau iš Lietuvos man gerai pažįstamą kraučių Baltrą. Per daug metų nesimačius man malonu buvo su juo pasikalbėti. Bet, ant nelaimės, neilgai tas mūsų malonus pasikalbėjimas tęsėsi, nes mano Baltrukas greit pasirodė visiškai nesukalbamas ir didelis batiuškos Stalino garbintojas. Be to, jis reiškė didelio pasitenkinimo, kad žiaurūs šiaurės budeliai pavergė Lietuvos žmones. Visokiais būdais mėginau jį peršnekėti, kad dabar rusiški mongolai Lietuvai atgabeno ne laisvę, bet didesnę baudžiavą, negu kada pirmiau buvo. Bet buvęs mano kaimynas nenorėjo nei girdėti, mat, besiūdamas kelnes, balševikiškojo kvapo prisigėrė net iki pat ausų.

Tavorščiai, tokių užsispyrėlių, kaip Baltrus, yra daug visuose miestuose ir miesteliuose. Tie žmonės, iš dalies, taip apsigimę: kerštingi ir pavydaus būdo, vienpusiški, pilni pariziejiškos puikybės. Todėl ką balševikiškam laikrašty koks kerštingas bedievis parašo, tą jie skaito balšavikų "biblija." Gerų raštų mažai skaito. Jeigu kuris ir skaito, tai nors teisingiausiai būtų parašyta, užkietėjęs balšavikas nevierys.

Kur švaru ir naudinga, ten balšaviko su žiburiu nerasi. Jie negali nurimti švarioje vietoje, bet lenda į biauriausį purvyną iki pat ausų, ir maudosi ten, kol kas neišvaro laukan. Bet pasigaus nors ir mažiausią progą ir vėl grįžta į nešvarų grovimo darbą ir mūčijasi per visą savo gyvenimą laukdami rusiškų žulikų išsvajoto, bet vokiško žydo pagimdyto, balšavikiško rojaus.

Tavorščiai, nesimūčykite! Nerasite rojaus, peklą tai yes. Žinote, kad rojus niekuomet negali būti ten, kur gyvuoja neteisybė, žiaurumas, bedievybė ir moralis supuvimas.

Balševizmas ir nacizmas nedaug skiriasi vienas nuo kito. Lietuvoje velnią malevodavo juodai, o čionais malevoja raudonai. Vardas jo bet gi tas pats pasilieka. Balševizmas yra tautų liga, išdygusi iš bedievybės, skurdo ir doriškojo nupuolimo. Yra vilties, kad tautos, persirgusios balšavizmo limpančią epidemiją, apsivalys nuo visokio kankinančio jos brudo ir grįš prie švaraus gyvenimo ir prie Dievo.

Kareivis-mainerys.

PRAŠAU NESIJUOKTI!

Viešbučio savininkas į tarną:

— Davei tiems svečiams geriausį visam viešbutį kambarį. Ar manai, kad jis norės brangiau mokėti?

— Tikrai manau taip. Man atrodo, kad jis yra turtingas, — pastebėjo tarnas.

— Iš ko sprendi?

— Iš to: jis jau yra senas susikuprinęs kempinė, o jo žmona jauna ir graži.

NEWS FACTS by GEORGE

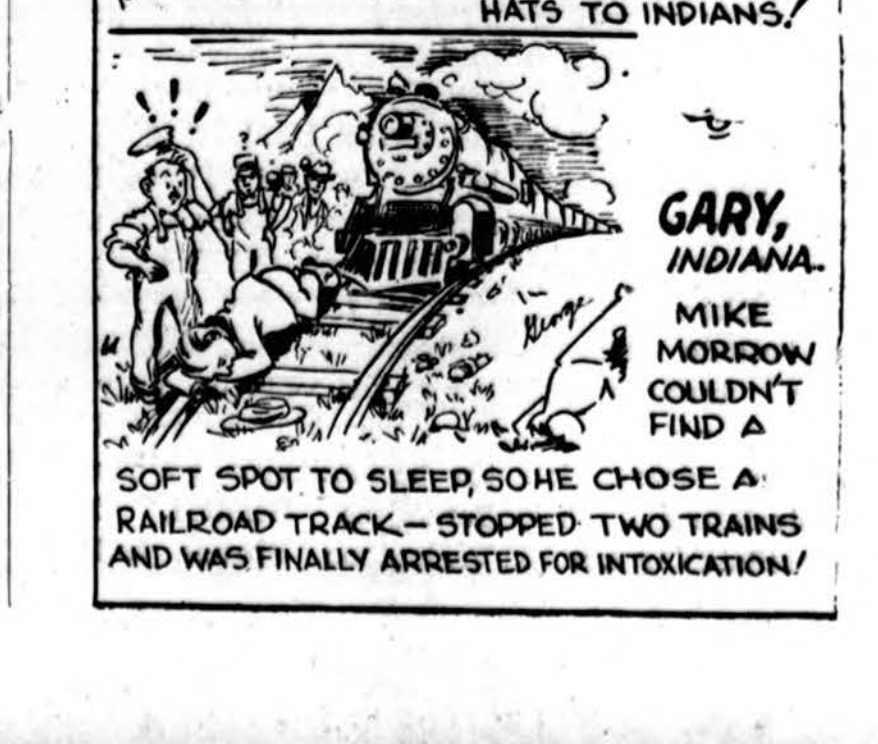

Al. Rachmanova.

Naujų Žmonių Fabrikas

Romanas

II Tomas

Išvertė **Ant. Pauliukonis**

(Tęsinys.)

Mažame burtininkės Nastės namelyje vyko savotiškas susirinkimas. Pirmininkavo vienakis vaikinas su plačiai atsikišusia apatine žiauna ir tipišku nusikaltėlio veidu. Tai buvo Filka Griaznovas, kurio sąžinę gubroziskos (gubernijos krim. policijos įstaiga) duomenimis, slėgė mažiausia devynios žmogžudybės. Bet jo vis niekaip nepasisekdavo suimti. Jis buvo apsivilkęs palaidine, kuri buvo beveik moterišKai sukirpta; ją prilaikė platus odinis diržas, už kurio buvo užkištas smarkiai riestas totoriškas kardas. Šiuo ginklu, kuris, jo įsitikinimu, kadaise turėjo būti Mamojo nuosavybė, jis ypatingai didžiavosi.

— Ne, aš manau, kad "plunksnelė" netinka! — tarė jis autoritetingą žodį. — Verčiau su kirviu: taip daug patogiau. Galvą įkišai į eketę, kirvio pentimi per pakaušį — ir baigtas kriukis!

— Ne, man rodos, būtų geriausia apsidirbti pirty! — įsiterpė išblyškusi moterėlė, beveik visą veidą apsidengusi skara. Tai ir buvo burtininkė Nastė.

— Taigi, taigi, pirty, — pareiškė savo pasipiktinimą Filka, — o kiek reikėjo tupinėti ir suktis po paskutinės pirklio žmonos, kol galų gale pasisakė šiaip taip pašalinti kraujo dėmes? Bet tu, matyti, to neatsimeni!

Paskum kreipėsi į išblyškusį vaikiną su dideliu, pūliuotu patinimu veide:

— O tu, Puzankovai, jos palauksi ant kranto; sakyk, kad grįžti tiesiog nuo burtininkės Nastės, kuri tau surado vaistų išsikapstyti iš nelaimingos meilės. Sakyk, kad ji tau prie eketės išpranašavo ateitį: liepė žiūrėti į vandenį, kad ten pamatytum savo paveikslą!

Puzankovas, pabėgęs iš "naujųjų žmonių fabriko," įstojo į burtininkės Nastės gaują. Jis buvo jau anksčiau ragavęs kalėjimo už daugybę stambių vagysčių, bet su "riebesniais dalykais" vis dėlto dar nebuvo prasidėjęs: sulaikydavo kažkokia nepergalima baimė. Bet galop įsimylėjo Nastę, pasidarė jai vergiškai klusnus ir pildydavo mažiausią jos užgaidą, todėl ir dabar, kad ir visas drebėdamas nuo tuo "riebiu dalykėliu" šlykštėdamasis, noromis nenoromis turėjo dalyvauti paskutinėje gaujos "medžioklėje." Tačiau, kur tik galėdamas, stengdavosi pasipriešinti, todėl ir dabar priešgynos balsu paklausė:

— Kodėl būtent aš turiu ją čia atvilioti? Juk žinote, kad sergu — su savo patinimu persišaldysiu!

Tačiau Nastė žvilgterėjo į jį įsakančiu žvilgsniu, ir jis beregint nutilo.

— Taigi, tu čia atvesi pirklio žmoną, — pakartojo Filka ir paskum, kreipdamasis į Nastę, pridūrė:

— O tu neužmiršk jai iš anksto iš jos brangenybių išpranašauti, kad jas paliktų čia, šiaip teks mums visas tas dovanėles išsižvejoti iš eketės!

— — —

Tuo pačiu laiku, kai Puzankovas apsivilko kailiniais ir apsirišo patinusį žandą sena, suodina skarele, Nina Aleksandrovna išsitaisė pas burtininkę Nastę. Tačiau niekam neprasitarė apie tą savo sumanymą; apsirengė kaip paprasčiausia boba, įsivyniojo galvą į ilgą šalį, kad pakeliui niekas nepažintų. Buvo nepaprastai šalta; išbalęs dangus, kurį jau, atrodė, pradėjo siausti vakaro prieblanda, tįsojo grasus viršum upės. Nina Aleksandrovna jau norėjo palikusi šlaitą eiti toliau neapmatomu sniego lauku, po kuriuo snaudė užmigusi upė, bet susyk, lyg kažkokio vidaus balso įspėta, sustojo vietoje. Tas balsas jai sakė: grįžk, kol nevėlu pamatysi, taip bus geriau; bet ji pagalvojo: jei mar Nastė negalės padėti, tai kas tada bepadės? ir, iš viso ko vertas tada gyvenimas? Ir skubiai nubrido per sniegą, pridengusį sustengusios upės nugarą, kurioj vietomis kiaurojo sušalęs paviršiuje vanduo. Kelias ištisc ligi begalybės; netrukus Nina Aleksandrovna turėjc žingsnį sulėtinti, nes sniego kas kartas gilėjo. Pakilc smarkus vėjas. Kai ji šiaip taip prisikapstė ligi pusės upės, vėjai pradėjo taip smarkiai pūsti, jog ji turėjo laikytis visomis keturiomis, kad neparvirstų. Sniegas kirto į akis; tuo tarpu beveik visai sutemo. Nesiryždama ką toliau daryti, Nina Aleksandrovna sustojo vietoje ir apsisuko. Toli, toli, pačiame sniego apklotame pakraštyje, blankiai žybčiojo vos įžiūrimi miesto žiburiai; pagalvojo, kaip dabar būtų gera ilsėtis savo šiltame kambaryje, gerti arbatą, ir buvo jau besisukanti atgal bet vėl susyk prisiminė surūgusį, nepatenkintą Borisc veidą ir ryžtingai pasuko tolyn, į antrąjį krantą. Norėdama atgauti kvapą, porai minučių atsisuko į vėją nugarą. Matyti, tuėjo arba nejučiomis keletą žingsnių nueiti į šalį, ar kas kitas atsitiko, tik, kai ji atsisuko norėdama žengti toliau, išsigandusi pastebėjo, kad nuklydo nuo kelio, kuris per ledą buvo nužymėtas įkištomis eglaitėmis. Kur tik žvelgė, visur traukėsi bekraštis laukas, su apsnigtomis ledo lytimis, kuriose atsispindėjo fantastiškos dangaus formos; medeliai, lyg burtininko rankos nutraukti, dingo kaip į žemę. Visur aplinkui — tik vienos sniego masės su ledu ir siuntanti audra, kuri su visa jėga pasigūsčiodama švilpė per bekraštę lygumą. Jai pasirodė, tartum aplinkui pradėjo šokti vaiduokliai, ištiesė į ją baisius savo nagus. Rankos ir kojos stingo nuo šalčio, iš baimės 'alpo krūtinėje širdis, bet ji sutelkė paskutines jėgas ir nubrido sniegu, kuris vietomis siekė beveik ligi pažastų, tolyn. Kaip ilgai taip pūkšnojo, gerai neatsiminė nė pati. Jautėsi taip pavargusi, jog toliau nebūtų pažengusi nė žingsnio. Po galvą sukosi viena mintis: kur nors atsisėsti ir pasilsėti.

(Bus daugiau.)

APGAILI, KAD NEGALI DUKART BALSUOTI

("Draugas" Acme telephoto)

Mrs. Owen Kilbane, Waukegan, Ill., apgaili, kad ji negali balsuoti dukart — už vieną ir kitą sūnų, kurie buvo kandidatais į Waukegan majorus. Sūnai yra dvyniai, Harry Kilbane (kairėje) ir Frank Kilbane (dešinėje). Abu pralošė "primary" balsavimuose.

KAIP PRALEISTI GAVĖNIA

Jo Eminencija Kardinolas Dougherty, Philadelfijos Arkivyskupas, išleido laišką savo tikintiesiems, kaip tinkamai praleisti šią gavėnią. Manau bus naudinga ir visiems tai žinoti ir pasinaudoti savo sielos didesnei laimei, todėl ir paduodame čia lietuviškai.

Metinis gavėnios keturiasdešimts dienų pasninkas prasideda Pelenų Dieną, vasario mėn. 26 dieną ir tęsis lig didžiojo šeštadienio vidurdienio, balandžio mėn. 12 dienos.

Visi, kuriems sukako dvidešimts pirmi metai ir kurie dar nebaigė penkiasdešimts devintų metų, yra įpareiguoti, po mirštama nuodėme, laikytis to pasninko, jei tik neserga ar nėra paliuosuoti dispensos.

Gavėnios pasninkas yra sekimas mūsų Brangiausiojo Išganytojo pasninko, kurį pasninkavo keturiasdešimts dienų ir naktų tyruose, tai yra prisiminimas Jo kančios ir mirties ir prisiruošimas Velykom.

Tas pasninkas yra senas kaip Bažnyčia ir paeina nuo Apaštalų laikų.

Tai mini pirmiausieji vyskupų susirinkimai, kai kurie net iš pirmųjų amžių; tai pamini ir seniausieji Bažnyčios Rašytojai ir Tėvai, kurių nemaža buvo Apaštalų mokiniai.

Net pirmieji eretikai, kurie atsiskyrė nuo bažnyčios pačioje pradžioje, pasilaikė pasninką; ir kurie iš tų išliko lig šių laikų, dar laikosi pasninko ir nesupranta, kaip kokia nors grupė gali vadintis krikščionimis, jei jie atmestų ar paniekintų šių apaštalų laikų paliktą pasninką.

Iš pat pradžių gavėnios pasninkas buvo ne tik pamaldumo praktika, bet griežtas Bažnyčios įsakymas; pav. Šv. Grigalius Didysis pasakė, kad jei kas galėdamas laikytis gavėnios pasninko, bet laužo jį, už tą nusižengimą turės atsakyti prieš Dievo Sosto Teismą.

Šv. Caesarius iš Arles, pietinės Gaul, pareiškė, kad pasninkauti kitomis dienomis yra priemonė nugalėti nuodėmę ir gauti nuopelnams, bet nepasninkauti gavėnioje yra nusikaltimas.

Reikia atsiminti, kad anie pirmieji Bažnyčios Tėvai mokino ne savo asmeniškų pažiūrų, bet tai, kas buvo visuotinai mokoma ir visų pripažinta, kad tai buvo tradicinis ir drausminis Bažnyčios nuostatas iš pat pradžių .

Iš tikrųjų, pasninkauta visais amžiais, visų tautų, nuliūdimo, gailesčio ir priespaudos metu. Pasninkauta išvengti nuodėmės ir atgailauti už nusižengimus. Atrodo, kad pati prigimtis nurodė tokiu momentu liūdėti ir pasninkauti.

Mozė pasninkavo keturias dešimts dienų ant kalno Horeb. Elijas nevalgė daug dienų, kaip aprašo trečioji Šv. Rašto Karalių knyga. Pagonys pasninkaudavo, kad pašalintų Dievo rūstybę. Pranašo Jonos knygoje pasakyta, kad Ninivos karalius, paveiktas pranašų mokymų, įsakė pasninkauti ne tik žmonėms, bet ir gyvuliams, kad atgailos metu visi maldautų Viešpatį pasigailėjimo.

Kai pariziejai kaltino Išganytoją už tai, kad Jo mokiniai nepasninkauja, taip dažnai, kaip jie, ir ne taip kaip Šv. Jono Krikštytojo mokiniai, Išganytojas atsakė: "Ar gi gali jaunikio prieteliai liūdėti kolei su jais yra jaunikis? Bet ateis dienos, kada jaunikis bus nuo jų atimtas, ir tuomet jie pasninkaus."

Šie pranašaujantieji mūsų Išganytojo žodžiai duoda suprasti, kaip svarbus yra pasninkas ir todėl gavėnios

Nukeltas į 6 pusl.)

Lietuvai Vaduoti Planai

(Tęsinys iš 4 pusl.)

nizuotų ir nesikratytų tos pareigos, kurią tik jie vieni čia gali atlikti, o ne mažytė saujalė pabėgusių veikėjų Vokietijoj ar Šveicarijoj.

Amerikoj nedaug už mus gausesni ukrainiečiai jau nuo seniai leidžia savo grynai politinį organą "The Trident" (New Yorke). Kitos tautos irgi informuoja apie save. Mes gi nebeturim neužmirštino kun. Kaulakio ir nebėra kas leistų rimtą ir turiningą angliską lietuvių žurnalą. Argi turime teisės girtis bent puse milijono lietuvių Amerikoje, kai visi susidėję dar negalim pavaduoti vieno mirusio klebono, kaip laikraščio leidėjo?

Lietuvoje mokėsi keletas tuzinų lietuvių studentų iš Amerikos. Juos juk gal būt galima pritraukti kaipo pagelbininkus, rašytojus ir vertėjus įvairių straipsnelių angliškam lietuvių žurnalui. Gal būt ne visi jų sugebės tą darbą dirbti, bet vis dėlto jie galėtų būti žymi pagalba. Bet sunkiausia bus nugalėti mūsų žmonių šykštumą ir menką lietuvišką susipratimą. 1914-18 m. buvo nesunku $40,000 per metus surinkti, surinkdavom net daug daugiau. Bet gi tų laikų duosnioji žmonių veislė daugumoje jau išmirė. Naujų labdarių nepajėgiame surasti ar išauklėti, nes tai labai sunkus darbas. Tad šioje srity turėsime pačias sunkiausias kovas. Todėl adv. St. Gabaliausko visai gerus užsimojimus esu linkęs gerokai susiaurinti vien tiktai priverstino taupumo sumetimais, nors jo siūlomos įstaigos yra visos verktinai reikalingos.

Kazys Pakštas

PLATINKITE "DRAUGĄ"

RHEUMATISM

Pain—Agony Starts To Leave in 24 Hours
Happy Days Ahead for You

Think of it—how this old world does make progress—now comes a prescription which is known to pharmacists as Allenru and within 48 hours after you start to take this swift acting formula pain, agony and inflammation caused by excess uric acid has started to depart.

♦Allenru does just what this notice says it will do—it is guaranteed. You can get one generous bottle at leading drugstores everywhere for 85 cents and if it doesn't bring the joyous results you expect—your money whole heartedly returned.

Tinkamai Praleiskite Gavėnios Laiką!

ĮSIGYKITE MALDAKNYGIŲ DABAR!

Kainos nupigintos dabar ant populiarios Kunigų Vienybės išleistos "MALDAKNYGĖS":

Gražiais, minkštais apdarais, paauksotais lapais, 250 puslapių ..... **.95**
Su persiuntimu $1.00.

Ta pati maldaknygė, su kietais, gražiais apdarais, tik ..... **.45**
Su persiuntimu 50c.

Šias ir daugelį kitų knygų galėsite įsigyti asmeniškai kreipdamiesi ar rašydami į:

"DRAUGAS"
2334 S. Oakley Ave. Chicago, Ill.

KLAUSYKITE! — PATIKS!

ŠALTIMIERO RADIO PROGRAMAI!!

ŠĮ RYT IR KIEKVIENĄ RYTMETĮ!

WHIP — 10:00 val. ryte — WHIP — 1480 Kiloc.

* Juozas Warputas ir jo Kaimiečių Kapelija
* Kastas Sabonis ir Florutė (Lakštutė) Balsiutė
* Steponas Norkus ir Vėlesnių Žinių Žinovas
* Albina Kasparitė ir Al James
* Kristina Kriščiūnaitė ir Jonas Paredna
* Aštuonios NASTURTOS ir Keturi KAVALIERIAI
* Juokų Karalius 'Sank Liu Lujis' ir Simas Bartkus
* Bartkų Šeimyna ir Liuliojančios Lietuvaitės
* Oktetas su Antanu Kaminsku, Petru Kavaliausku, Vanda Zabella ir kiti

Šaltimieras Radio Advertisers
6912 South Western Ave. Chicago, Illinois
Tel. Prospect 4050
"THE LITHUANIAN HOUR"

MOTERYS, MERGINOS!
Jūsų Grožis — Mūsų Specialybė

— Moderniškiausi Įrenginiai —
— Patyrusios Grožio Specialistės —
— Prieinamos Kainos —
— Lietuviška Įstaiga —
Marty's Beauty Shop
6321 S. WESTERN AVE.
Tel.: REPublic 9202
Marty Sucilla, savininkė

DON'T BARK

...don't cough! Get pleasant relief from a cough due to a cold with Smith Brothers Cough Drops—Black or Menthol—5¢.

Smith Bros. Cough Drops are the only drops containing VITAMIN A

Vitamin A (Carotene) raises the resistance of mucous membranes of nose and throat to cold infections, when lack of resistance is due to Vitamin A deficiency.

Kaip Praleisti Gavēnią

(Tęsinys iš 5 pusl.)

pasninkas buvo laikomas Bažnyčios iš pat pradžių.

Šventas Bazilius sako: "Nēra salos, nēra miesto, nēra tautos, nēra taip tolimos žemēs kampelio, kuriame nebūtų paskelbtas gavēnios pasninkas. Kariuomenē, keleiviai, jūrininkai, pirkliai, kiek jie toli būtų nuo namų, visur girdi iškilmingą gavēnios skelbimą ir džiaugsmingai priima. Tegul ne vienas nesiteisina, kad jis gali būti išimtis iš tų, kurie pasninkauja visokio amžiaus ir visokio rango žmonēs."

Kiek pasikeitē krikščioniškame pasaulyje nuo Šv. Baziliaus laikų, kas pasakys, kad ir šiandien gavēnios pasninkas džiaugsmingai priimamas! Šiandien kai kurie to nenori ir girdēti, specialų atgailai laiką ir pasninką nenoromis priima, kai kurie visiškai nepaiso ar net laužo.

Kadangi meilē atšalo ir tikējimas susilpnējo, mūsų Šventoji Motina Bažnyčia yra priversta teikti dispensas ir daryti išimčių, kad išvengtų didesnio blogio; da bar jau tas senų laikų pasninkas pridengtas šešēliu, nes seniau pasninkaudavo jaunas ir senas, turtingas ir beturtis, karaliai ir jų pavaldiniai, ir nevalgē ir negērē kol saulē nenusileisdavo ir naktis neprasidēdavo, tai darē per keturiasdešimts dienų.

Nuo to laiko, kai pasaulis didžia dalimi nusigręžē nuo Dievo, paniekino Jo įstatymus ir smaguriavimą, godumą ir kerštą pasidarē savo dievu, todēl nēra ko stebētis, kad Dievas baudžia pasaulį?

Mums reikia kito Jonos pabarti mus ir kito Karaliaus Niniviečio, kuris parodytų pavyzdį atsilyginti, pasninkauti ir atsiteisti už nuodēmes.

Bet ačiū Dievui, kad dar yra tokių, kurie neatsisakē Jo. Ir šiais laikais yra pasaulyje šventų vyrų ir moterų, kurie myli Jį, klauso o ir brangina Jo įsakymus. Tai yra vyrų ir moterų vienuolijos, kurios ne tik gavēnios metu, bet ištisus metus pasninkauja, susilaiko nuo valgymo mēsos; o kartais susilaiko pieniškų valgių. Jie yra sveikesni ir laimingesni laikydamiesi griežtumo, ir ilgai gyvenę, jie gaus amžiną atlyginimą. Mes stebimēs jų griežtumu, bet mes nesame verčiami tai daryti, bet bent per kelias gavēnios savaites esame prašomi pasninkauti, kad ir taip jau sušvelnintą pasninką nepaniekintumēm.

Kai Pelenų dieną šventais pelenais pabarstys mūsų galvas, prisiminkime, kad mūsų gyvenimas trumpas, kad Dievas davē mums laiko išbandyt po kurio greit ateis atskaitos dienos, mes turim suprasti, kad reikia vengti nuodēmēs ir atsiteisti už jas bent dalinai pasninkaujant Bažnyčios įsakytus pasninkus.

Tie, kurie pasninkauja, bet ypač tie kurie nepasninkauja gavēnioje, turi šventai praleisti atgailos metą, mąstydami amžinas tiesas, dažniau ir karščiau melstis, vaikščioti kryžiaus kelius, daryti kitus išorinius ir vidujinius atsilyginimo darbus.

Visi, kurie gali turi stengtis kasdien klausyti šventų Mišių ir priimti šventą komuniją, dažnai kalbēti šventą rožančių, ypač bendrai su kitais šeimynos nariais; apsimarinti susilaikant tam tikrų veiksmų, kurie ir nēra nuodēmingi, kaip kortų žaidimas, pasilinksminimai, negerti alkolinių gērimų ir nerūkyti.

Nereikia besakyti, kad susilaikyti nuo šokių, vengti puotų ir teatrų, kurie pasidarytų papiktinimas gavēnios-atgailos metu, kai minime mūsų Išganytojo kančią ir mirtį už mūsų nuodēmes.

Atmintinos taisyklēs:

1. Gavēnios sekmadieniais nēra pasninko ir susilaikymo. Galima valgyti sočiai mēsiškų valgių, žuvies, ir pieniškų valgių.

2. Nuo Pelenų dienos lig didžiosios subatos visomis savaitēs dienomis yra pasninkas.

3. Pasninko dienomis tik vieną kartą galima sočiai pavalgyti. Tačiau rytą galima išgerti šilto gērimo, kaip arbatos, kavos, kakavos ir galima suvalgyti mažą gabaliuką duonos. Leidžiama užsikąsti ir vakare. Bet ne daugiau kaip aštuonias uncijas.

4. Jei sočiai valgyti būtų nepatogu vidurdienį, tai leidžiama pakeisti tvarką, užsikąsti pietų metu ir sočiai valgyti vakarienēs.

5. Užkandžius ir sočiai valgant galima vartoti riebalus valgių paruošimui, kaip uždarą ar pakaitą svie sto ruošiant žuvį, daržoves ir t. t.

6. Mēsos valgyti galima vieną kartą pirmadieniais, antradieniais, ketvirtadieniais ir, pagal specialų indultą, šeštadieniais, išskyrus metų ketvirčio šeštadienį ir didžiojo šeštadienio priešpietę.

7. Kada galima valgyti mēsos, tai tuo pačiu laiku galima valgyti ir žuvies.

8. Visi tikintieji, turį dvidešimts pirmus metus ir nepradēję šešiasdešimtuosius turi pareigos laikyti gavēnios pasninką ir susilaikymą (abstinenciją), išimtis tik tiems, kurie yra gavę teisētą dispensą. Kurie dar neturi dvidešimts pirmų metų, ar jau pradēję šešiasdešimtuosius metus, tai tie turi laikytis tik abstinencijos, tai yra susilaikyti nuo mēsiškų valgių, paskirtomis dienomis.

9. Sekantieji asmens yra išimti nuo pasninko ir nereikia dispensos: ligonys, nors jie būtų sukakę 21 metus ar nebaigę 59 metų, nesčios moterys ir tos, kurios maitina savo kūdikius, ir visi tie, kurie turi sunkiai dirbti.

Pagal Šventojo Sosto indultą, duotą 1887 metais, rugp. mēn. 3 dieną, ir laikas nuo laiko atnaujinamą, sekančios dispensos arba išimtys padarytos:

10. Užkandžių metu galima vartoti visokį maistą išskyrus mēsą.

11. Galima valgyti mēsos vieną kartą šeštadieniais, išskyrus metų ketvirčio šeštadienį ir didžiojo Šeštadienio priešpietę.

12. Tomis dienomis, kai yra leidžiama valgyti mēsos, galima valgyti daugiau sykių mēsos tiem, kurie nesurišti su pasninku.

Reikia pažymēti, kad nesumaišyti su gavēnios pasninku kiti ypatingieji Įstatymai:

1. Šventojo Tēvo suteikta galia, Jo Eminencija Kardinolas leidžia visiems darbininkams ir jų šeimynoms valgyti mēsiškų valgių vieną kartą dienoje pasninko ir susilaikymo dienomis, išskyrus penktadienius, Pelenų dieną, didįjį šeštadienį ir Kūčiose.

Tie darbininkai, kurie nesurišti su pasninku, tai gali valgyti mēsos du ar daugiau kartų visose anksčiau pažymētose dienose, kuriose visi darbininkai gali valgyti vieną kartą dienoje.

Visi tie, kurie naudojasi tomis darbininkams suteiktomis privilegijomis, raginami laisvai atlikti kitus apsimarinimo veiksmus.

2. Šventojo Sosto suteikta dispensa pavēlyta valgyti mēsos visomis metų dienomis, išskyrus Pelenų dieną, Didįjį Penktadienį, Kūčiose, ir Didįjį Šeštadienį, aktyviai tarnaujantiems kariuomenēj kariams ir jūrininkams.

Pasirašē Jo Eminencija
Kardinolas Dougherty,
Filadelfijos Arkivyskupas.

Sulietuvino kun. Stanislovas Raila

A. † A.

BONIFACAS ZIMANTRAVIČIUS

Mirė vas. 25, 1941, 5:40 val. pp., sulaukęs pusės amž. Gimęs Lietuvoje, Raseinių apskr., Liolių parap., Gaučiškių kaime.

Amerikoje išgyveno 30 met. Paliko dideliame nuliūdime: moterį Julijoną (po tėvais Dambrauskaitę); sūnų Clarence; švogerį Ant. Dambrauską ir kitų giminių, draugų ir pažįstamų.

Kūnas pašarvotas Antano M. Phillips koplyčioje, 3307 Lituanica Avenue.

Laidotuvės įvyks penkadienį, vasario 28 d. Iš koplyčios 8 val. ryto bus atlydėtas į Šv. Jurgio parapijos bažnyčią, kurioje įvyks gedulingos pamaldos už velionio sielą. Po pamaldų bus nulydėtas į Šv. Kazimiero kapines.

Nuoširdžiai kviečiame visus gimines, draugus ir pažįstamus dalyvauti laidotuvėse.

Nuliūdę: **Moteris, Sūnus, Švogeris, ir Giminės.**

Laidotuvių direktorius Antanas M. Phillips, tel. Yards 4908.

PLATINKITE "DRAUGĄ"

Skaitykite Katalikišką Spaudą

Garsinkitēs "Drauge" ir patirsite didesnį pasisekimą Jūsų biznyje arba profesijoje.

Don't look OLDER than your years!

Why be your age? Look younger than your years with Clairoled hair . . . with hair that is soft, colorful, youthlike! Those gray streaks can be so thoroughly erased with Clairol, the famous Shampoo Oil Tint . . . a 3-in-1 treatment that cleanses as it reconditions as it TINTS. See your hairdresser today and say:

Naturally . . . with **CLAIROL**

Write now for free booklet and free advice on your hair problem to Joan Clair, President, Clairol, Inc., 130 W. 46th St., New York, N. Y.

STOP Scratching Relieve Itch Fast -or Money Back

For quick relief from itching of eczema, pimples, athlete's foot, scabies, rashes and other externally caused skin troubles, use world-famous, cooling, antiseptic, liquid D. D. D. Prescription. Greaseless, stainless. Soothes irritation and quickly stops intense itching. 35c trial bottle proves it, or your money back. Ask your druggist today for D. D. D. PRESCRIPTION.

STOP Itching Get Relief This Fast Way -or Money Back

For quick relief from itching of eczema, pimples, athlete's foot, scabies, rashes and other externally caused skin troubles, use world-famous, cooling, antiseptic, liquid D. D. D. Prescription. Greaseless, stainless. Soothes irritation and quickly stops intense itching. 35c trial bottle proves it, or your money back. Ask your druggist today for D. D. D. PRESCRIPTION.

DOCTOR'S AMAZING LIQUID GREAT SUCCESS FOR SKIN TROUBLES (externally caused)

PRAISED FROM COAST TO COAST!

No matter what you've tried without success for unsightly surface pimples, blemishes and similar skin irritations, here's an amazingly successful doctor's formula—powerfully soothing *Liquid* Zemo—which quickly relieves itching soreness and starts right in to help nature promote FAST healing. 30 years continuous success! Let Zemo's 10 different marvelously effective ingredients help YOUR skin. Also ointment form. Severe cases may need Extra Strength Zemo.

WOLK STUDIO 1945 West 35th Street

The Noted Wedding Photographer for over 30 years

AIR CONDITIONED STUDIO FOR YOUR COMFORT

MOST MODERN COMPLETE ADVANCED PHOTOGRAPHY LOWEST POSSIBLE PRICES PHONE LAFAYETTE 2813

Been in a DRAFT? gargle Listerine

Like wet feet and fatigue, drafts weaken body resistance so that germs associated with colds may get the upper hand. Help Nature to overcome such germs on throat surfaces by gargling with Listerine Antiseptic at the first symptom of an irritated throat or an oncoming cold. This pleasant precaution, taken promptly and frequently, may spare you a long, unpleasant siege. Lambert Pharmacal Co., *St. Louis, Mo.*

Kills germs associated with colds

biscuits-muffins-cakes are sure to be just what you want—light, delicious and of fine texture.

use Double Tested-Double Action **KC BAKING POWDER** Economical-Efficient

SAME PRICE TODAY AS 50 YEARS AGO 25 OUNCES FOR 25¢

Use only one *level* teaspoonful to a cup of sifted flour for most recipes.

MILLIONS OF POUNDS HAVE BEEN USED BY OUR GOVERNMENT

Listen to

PALANDECH'S YUGOSLAV-AMERICAN RADIO BROADCAST

Every Saturday, 1:30 to 2:30 P.M.

STATION *WHIP*

1480 kilocycles

(First Station on Your Dial)

Featuring a program of

Yugoslav Folk Music

GARY, IND. LAIDOTUVIŲ DIREKTORIAI

KELNER - PRUZIN

Geriausias Patarnavimas — Moteris patarnauja

Phone 9000 — 620 W. 15th Ave.

PASKUTINIS PAGERBIMAS

JOHN F. EUDEIKIS

Laidotuvių Direktorius

AMBULANCE Dieną ir Naktį

4605-07 SOUTH HERMITAGE AVENUE
Tel. YARds 1741-1742
4447 SOUTH FAIRFIELD AVENUE
Tel. LAFayette 0727

Radio Programas — 10:00 val. antradienio ir šeštadienio rytais, iš Stoties WHIP (1480 kil.), su P. Šaltimieru.

LIFE IN THE ROAR *by* **KANE**

"I WANT A MOUSE TRAP THAT'LL CATCH MICE — NOT CATS!"

PAMINKLAI

TIKRAI MENIŠKAS DARBAS MŪSŲ SPECIALYBĖ

Prieinamos Kainos

"MŪSŲ ATLIKTI DARBAI KALBA UŽ SAVE"

Venetian Monument Co.

527 No. Western Ave. Chicago, Ill.

Šaukite Tel. — SEELEY 6103

KOPLYČIOS DYKAI — VISOSE MIESTO DALYSE

AMBULANCE — DIENĄ IR NAKTĮ

LAIDOTUVIŲ DIREKTORIAI

NARIAI CHICAGOS IR CICEROS LIETUVIŲ LAIDOTUVIŲ DIREKTORIŲ ASOCIACIJOS

J. LIULEVIČIUS
4348 S. California Ave.
Tel. LAFayette 3572

S. P. MAŽEIKA
3319 Lituanica Avenue
Tel. YARds 1138-1139

I. J. ZOLP
1646 West 46th Street
Tel. YARds 0781-0782

ALBERT V. PETKUS
4704 So. Western Avenue
Tel. LAFayette 8024

P. J. RIDIKAS
3354 South Halsted Street
Skyrius: 710 W. 18th St.
Visi Telefonai: YARds 1419

ANTANAS M. PHILLIPS
3307 Lituanica Avenue
Tel. YARds 4908

ANTHONY B. PETKUS
1410 South 49th Court
Tel. CICERO 2109
6812 So. Western Avenue
Tel. GROvehill 0142

LACHAWICZ IR SŪNAI
2314 West 23rd Place
Tel. CANal 2515
42-44 East 108th Street
Tel. PULlman 1270

CHICAGOJE IR APYLINKĖSE

Kovo Mėnuo — ARD Vajus

Kovo mėnuo artėja. Tame mėnesyje 4 d. yra šv. Kazimiero diena — lietuvių tautos globėjo diena. Šv. Kazimiero vardu yra bažnyčių, kapų, draugijų, pavienių asmenų. Jaunimo organizacija pasiskyrė jį sau ypatingu globėju.

Tuo vardu yra lietuvaičių seserų kongregacija — Šv. Kazimiero Seserys. Prie jų vienuolyno yra įsisteigusi ir draugija — Šv. Kazimiero Akademijos Rėmėjų drgija, kuri įvairiais būdais dedasi prie jo palaikymo. Todėl kovo mėnuo esti: pašvęstas tos dr-jos vajui visuose ARD skyriuose. Per kovo mėn. skyriai rengia pramogas, stengiasi gauti naujų narių — metinių, arba amžinų. Amžinieji nariai gali dalimis per keturis metus išmokėti. Vajų pelnas eina Šv. Kazimiero Akademijos Statybos Fondan.

Surengti vakarai, programos neapsieina be kalbų. Daug laiko, net ir išlaidų, pasidaro sau centro du gabūs kalbėtojai: kapelionas kun. B. Urba ir pirm. A. Nausėdienė. Visi skyriai pageidauja ir prašo jų atsilankyti, pakalbėti.

Kad vajų padarius sekmingu, reikia pridėti daug triūso ir darbo. Rėmėjos pripratusios prie darbo, todėl su šypsena eina jo dirbti, tik prašo prietelių, geradarių, visuomenės jas paremti. Kur tik bus vajai, lankykitės skaitlingai. Jeigu jaučiatės galį gerą darbą atlikti, nelaukite rytojaus, stokite į aukotojų eiles. Gero darbo niekas neatims ir nenumažins. Kad tikrai supratus būtiną reikalą naujos akademijos, reikia lankytis į vakarus. Kalbėtojai aiškiai išdėstys.

Turėkime omenyje vieną: sulaukę kovo mėnesio, kaip Lietuvos sūnūs ir dukterys, stokime į darbą, kuris yra pašvęstas visam mėnesiui. Kuo tik prisidėsite prie Šv. Kazimiero Akademijos Rėmėjų vajaus, bus atjaustas ir apibrangintas.

Nugirdau, kad skyriai eis lyg lenktynių. Kuri kolonija gaus daugiau naujų narių, o ypač amžinų? Po vajaus bus pranešta. Seserys ir rėmėjos prašo visų skaitlingai lankytis į vajaus vakarus. **S. J.**

Vajus M. S. 67 Kuopoj

Marquette Park. — Moterų Sąjungos 67 kuopa šiame naujų narių vajuj pradėjo smarkiai veikti. Štai, nuo Naujų Metų kuopon įsirašė Kotrina Račkienė, daktaro Račkaus žmona, neseniai grįžus iš Lietuvos; K. Baubkienė, ilgametės Volterienės, kuri priklauso 49-toj kuopoj, **Bridgeporte, duktė.** Kotrina Adams, kuri daug darbuojasi įvairiose šios kolonijos organizacijose ir K. Simonaitienė, d-ro J. Simonaičio žmona.

Iš šios korespondencijos galite manyti, kad tik Kotrinos galite rašytis. Anaiptol. Kurios tik domisi šia svarbia organizacija, kreipkitės prie bet kurios šios kuopos sąjungietės, o jei nei vienos nepažįstate, tai reikalingas informacijas suteiks kuopos pirm. Helena Daunorienė, 6354 So. Rockwell, arba finansų raštininkė, Albina A. Poškienė, 6504 S. Artesian, telef. Hemlock 2374.

NUO MOKESČIŲ IŠSISUKINĖTOJAI TEISME

("Draugas" Acme telephoto)

Gamblerių organizacijos Chicagoj "papirkėjas" ir patsai gambleris William R. "Billy" Skidmore (dešinėje) tariasi su savo advokatu federaliniam teisme. Jis traukiamas tieson už nemokėjimą federalinių mokesčių už pajamas.

Beje, 67 kuopa rengia "card-bunco party", kovo 19 d., 1:30 val. po pietų, Zig-Zag Club, 6819 So. Western Ave. Įžanga 35c. **Aušrinė**

Padėka

Marquette Park. — A. L. R. K. Susivienymo 163 kuopa reiškia nuoširdžią padėką P. Šaltimierui, radio valandos leidėjui ir jo skaitlingai artistų grupei už išpildymą turiningos ir gražios programos mūsų kuopos surengtam vakare. Taip gi reiškiame padėką ir kitiems radio valandų leidėjams: A. Vanagaičiui, J. Budrikui ir Peoples Furniture už platų vakaro garsinimą. Mūsų organui "Garsui" ir dienraščiui "Draugui" už suteikimą vietos savo skiltyse vakaro garsinimui. Dėkui šio vakaro rengimo komisijai, o ypatingai buvusiam pirm. Juozui Butkui, J. Mickeliūnui ir G. Vainauskui už rūpestingą pasidarbavimą bei surengimą šio sekmingo vakaro. Dėkui visiems atsilankiusiems, kurie prisidėjo prie parengimo. Vardu ALRKSA 163 kuopos,

Pirm. **F. J. Čižauskas,**
Rašt. **Alb. A. Poškienė**

Susirinkimai

Moterų Sąjungos Chicagos apskrities metinis susirinkimas įvyks penktadienį, vasario 28 d., 8 val. vakare, Aušros Vartų parapijos svetainėje. Prašomos visų kuopų atstovės skaitlingai dalyvauti, nes turime daug svarbių dalykų svarstymui. **Rašt.**

Vyčiai Švęs Šv. Kazimiero Dieną Kovo 2 d.

Kaip ir kasmet, taip ir šiais metais Lietuvos Vyčiai švenčia tradicinę šv. Kazimiero šventę — eidami in corpore ant iškilmingų šv. Mišių ir priimdami šv. Komuniją sykiu. Mišios bus laikomos šiemet, sekmadienį, kovo 2 d., Šv. Kryžiaus parapijos bažnyčioje, Town of Lake. Iškilmingas mišias laikys kun. Valuckis. Per mišias giedos Lietuvos Vyčių choras, vadovaujant muzikui J. Šauriui. Priėmę šv. Komuniją, visi dalyviai papusryčiaus parapijos salėje. **Vytis**

Bridgeport. — Šv. Jurgio Parapijos Auksinio Jubiliejaus Komiteto susirinkimas įvyks šį vakarą, vasario 27 d., 8 val., parapijos salėj. Visi komiteto nariai prašomi susirinkti. **Valdyba**

PRANEŠIMAS

Visiems Income Tax Blankų Pildytojams

Kaip kitais metais, taip ir šįmet Antanas S. Valūnas (Walons) iš U. S. Internal Revenue Department, yra 'Draugo' ofise KASDIEN NUO 9:30 VAL. RYTO IKI 5:30 VAL. P. P., patarnauti visiems, kurie nori išpildyti "Income Tax" blankas. p. Valūnas bus "Draugo" ofise nuo Vasario 24 d. iki Kovo 1 d.

Kišeninis
Lietuviškai—Angliškas
ir
Angliškai—Lietuviškas
ŽODYNĖLIS

Jame yra 18,000 reikalingiausių žodžių. Dabar geriausia proga pirkti, nes parduodamas nupigintą kaina. Galima gauti 'Draugo' knygyne dabar; kaina —

tik $1.00

"DRAUGAS"
2334 South Oakley Ave.,
Chicago, Illinois

CLASSIFIED

PARDAVIMUI REAL ESTATE

Brighton Parke. 2-jų fletų, po 6 kambarius, namas. Apšildomas. Ant plataus lote. Parsiduoda del svarbios priežasties.

Marquette Parke. Keturių fletų namas — 2 po 4 kambarius, 2 po 3 kambarius — ir 3-karų mūrinis garadžius.

25x125 pėdų lotas, randasi 3004 West 63rd Street. Parsiduoda labai pigiai už morgičių. Šaukite:

PROspect 1057

REIKALINGAS DARBININKAS ANT ŪKIO

Reikalingas darbininkas ant Indiana ūkio. Būtų gerai, kad mokėtų melžti. Kreipkitės po 6:30 val. vakare: **J. Gerdes, 1606 So. 49th Ave., Cicero, Illinois.**

PARDAVIMUI NAMAS IR KRAUTUVĖ

West Sidėje. 3 fletų namas ir krautuvė. 2316 So. Hoyne Ave. Krautuvės biznis išdirbtas per 30 metų. Didelis bargenas. Gera proga investuoti pinigus. Kreipkitės: **2316 So. Hoyne Ave., Chicago, Illinois.**

INDIGESTION
may affect the Heart

Gas trapped in the stomach or gullet may act like a hair-trigger on the heart. At the first sign of distress smart men and women depend on Bell-ans Tablets to set gas free. No laxative but made of the fastest-acting medicines known for acid indigestion. If the FIRST DOSE doesn't prove Bell-ans better, return bottle to us and receive DOUBLE Money Back. 25c.

CLASSIFIED

NAMAI, FARMOS EINA BRANGYN!

Paskutini Bargenai — 38 namai visokio didumo, Marquette Park apylinkėje.

Taipgi statome naujus namus ir tvarsome senus. Apskaitliavimas veltui.

Pastatymo kainos:

2-jų fletų mūrinis namas, po 4 kambarius ..... $5,950.
5 kambarių mūr. bungalow.. $4,600.
4 kambarių mūr. bungalow.. $3,950.

Taipgi statome ir didelius namus.

Pastorojam Paskolas ant Lengvų Išmokėjimų.

Maži nuošimčiai.

Turime visokių mainų.

Kreipkitės pas:

CHAS. P. SUROMSKIS CO.
6921 So. Western Ave.
TELEFONAI:
Office REP. 3713; Vak. PRO. 0176

PARDAVIMUI DELICATESSEN IR REIKMENŲ BIZNIS

Skersai Šv. Kryžiaus parap. mokyklos ir arti dviejų kitų mokyklų. Mokyklos reikmenų, saldainių ir delicatessen krautuvė. Išdirbta per 25 metus. Pigi randa ir kaina. Parsiduoda iš priežasties mirties abiejų savininkų. Šaukite: **PROspect 3655.**

REIKALINGAS DARBININKAS ANT ŪKIO

Reikalingas lietuvis darbininkas ant ūkio. Kreipkitės laišku: — **Charles Stulginskis, R. R. No. 3, Danville, Illinois.** XBk

AR DAUG KŪRO SUDEGINAT ŽIEMOS METU?

Vartodami ROCK WOOL Namų Insulaciją Sutaupysite Daug Pinigų.

Laikui bėgant, Jūs vistiek insuliuosite savo namus, nes.

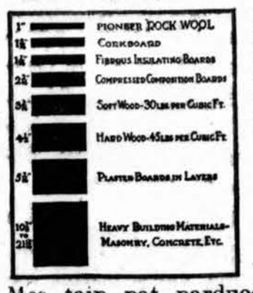

1. Sutaupysite 40% kūro;
2. Apsaugo gyventojų sveikatą;
3. Padidina namų vertę;
4. Taupo namų šilumą;
5. Duoda gerą apsaugą nuo gaisrų;
6. Greitai ir lengvai įtaisoma

Apskaičiavimas Dykai!

Parūpiname F.H.A. Paskolinimus ar išmokėjimus.

Mes taip pat parduodame visokiausių stogų ir sienų dengimo medžiagų.

ALEX ALESAUSKAS
CHICAGO REPRESENTATIVE
6343 S. Western Ave. Republic 6051
Warehouse: 9401 So. Stony Island Ave., tel.

CONRAD
Fotografas
Studija įrengta pirmos rūšies su moderniškomis užlaidomis ir Hollywood šviesomis. Darbas Garantuotas.

420 West 63rd Street
Tel.: Biznio - ENGlewood 5883
Res.: - ENGlewood 5840

UNIVERSAL RESTAURANT
Vestuvėm, Krikštynom ir kitokiem Bankietam Suteikiam Patarnavimą.
Linksmas Patarnavimas Visiems
756 W. 31st Street
A. A. NORKUS, sav.
Tel. Victory 9670

Remkite Lietuviška Žyduką

NATHAN KANTER
MUTUAL LIQUOR CO.
Wholesale
4707 So. Halsted St
Tel. Blvd 0014

WHOLESALE FURNITURE BROKER

DINING ROOM SETS — PARLOR SETS — BEDROOM SETS — RUGS — RADIOS — REFRIGERATORS — WASHERS — MANGELS — STOVES.
All Nationally Advertised Items.

ALEX ALESAUSKAS & SONS
FACTORY REPRESENTATIVE
6343 So. Western Avenue
Telefonas REPUBLIC 6051

DOMINIKAS KURAITIS, Sav. Rez. Tel. VICTORY 2499

AGENTAI:
Jonas Rodinas
Jonas Jasinskas
Ant. Labanauskas
H. Rajewski
"Shorty"

Buick

VARTOTŲ KARŲ SKYRIUS:
806 West 31st Street
Chicago, Ill.
Telefonuokite:
VICtory 1 6 9 6

MILDA BUICK SALES
VIENINTĖLĖ LIETUVIŲ BUICK'O AGENTŪRA
Nauja Vieta:
907 WEST 35TH STREET, CHICAGO
Telefonas: LAFayette 2022

"THAT LITTLE GAME"——————A VACANT CHAIR (?)

CHICAGOS VIDUMIESTY VAKAR SIAUTĖ DIDELIS GAISRAS

Vakar rytą Chicago vidumiesty ištiko didelis gaisras, su kuriuo ilgas valandas kovota.

Gaisras iškilo Geiser Furniture Company penkių aukštų namuose, 168 W. Lake gat.

Netrukus iš ten gaisras persimetė į pašalinius namus, George Watson Paint Co., 164 W. Lake gat., ir į Lowe Furniture Equipment Co., 160 W. Lake gat.

Paskiau liepsnų stulpai pradėjo grasinti kitiems namams skersai gatvaitės. Iš gatvaitės pašalinti visi ten buvę suvažiavę trokai.

Kovai su gaisru daug kenkė Lake gatvėje išmėtytos įvairių rūšių mašinerijos, vartojamos požeminio geležinkelio kasimui.

Arti viršutinio geležinkelio trafikas ir gatvėkarių judėjimas buvo sulaikytas ir tai tuo laiku, kai darbininkų minios pradėjo plūsti į darbą vidumesty.

Žymi dalis vidumiesčio buvo panardyta tirštuose ir troškinančiuose dūmuose.

Du suimti už čekių klastojimą

Policija suėmė du vyrus ryšium su čekių klastojimu.

Jie yra William Banks, 28 m. amž., dviejų vaikučių tėvas, 7748 South Seeley av., ir jo uošvis William Morrison, 57 m. amž., karpenteris, 215 East 71 gat. Abudu prisipažino.

Žentas William Banks aštuonerius metus dirbo klerku Rock Island geležinkelio raštinėje, 71 gt. ir Stewart ave. Jis ten buvo patikimas tarnautojas. Sakoma, uošvio prikalbintas jis pasisavino geležinkelio kompanijos čekių ir su uošviu juos suklastojo iki 570 dolerių ir iškeitė. Tokiu keliu nebuvo galima toli važiuoti.

Banks pats save kaltina. Bet uošvis bando žentą teisinti sakydamas: "Ne, tai mano kaltė. Aš esu senesnis."

Eik, tinginy, pas skruzdę ir mokykis išminties: šią vasarą prirengia sau maisto. **Šv. Rašto p. k. 6 sk.**

DAUGIAU VYRŲ BUS PAŠAUKTA

Karinės vyrų konskripcijos direktorius Illinoise Paul G. Armstrong drafto boardams pranešė, kad kovo mėnesį šaukiamųjų kareiviauti vyrų kvota bus 15 nuošimčių didesnė, negu praeitais mėnesiais, o balandžio mėnesį dar didesnė.

Be to, boardams nurodyta, kad jie sumažintų pašauktų vyrų netinkamumo skaičių, taip pat kad visų vedusiųjų vyrų nepripažintų netinkamais. Boardai turi žiūrėti, kad jei kurių vyrų žmonos gali nepriklausomai gyventi, toki vyrai turi būti pašaukti tarnybon.

Boardams paskelbti ir kiti svarbūs nurodymai. Vadinasi, vyrų konskripcija bus gyviau vykdoma, kad turėti reikalaujamas kvotas.

Respublikonas išrinktas teisėju

Žiniomis iš Springfieldo, Illinoiso vyriausiąjin teisman teisėju išrinktas advokatas June C. Smith iš Centralia, respublikonas, 64 m. amž. Jo oponentas buvo teisėjas Franklin R. Dove, demokratas iš Shelbyville.

Išrinktas teisėjas Smith užims vyriausiąjam teisme vakuojamą vietą mirus teisėjui Norman L. Jones iš Carrollton.

Dabar šį teismą sudarys 4 demokratai ir 3 respublikonai.

Gaisre žuvo namų sargas

Gaisras ištiko šešių aukštų namus, 708-14 Madison gt. Pirmąjam aukšte žuvo namų sargas George H. Klein, 60 m. amž.

Patirta, kad tas žmogus, matyt, bandė išvaduoti Marx and Co., real estate raštinėse rekordus, kai dūmai ir dujos jį pakirto.

Rheumatic Happy; Relieves Pain Quick

Thousands who suffered from the torturing pains of rheumatism, sciatica, lumbago, neuralgia and neuritis—are certainly happy over their discovery of NURITO. Now they have found a quick-acting formula which speedily relieves those exhausting muscular aches and pains. NURITO is trustworthy and dependable—contains no opiates. If you want to feel again the joy of relief from pain—so you can work in peace and sleep in comfort—be wise and try NURITO under this ironclad guarantee. If the very first three doses do not relieve that cruel pain to your satisfaction—your money will be refunded. Don't suffer. Ask your druggist today for NURITO on this guarantee. (T.N.C.)

MIRTIS LAIMĖJO BOKSININKŲ RINGE

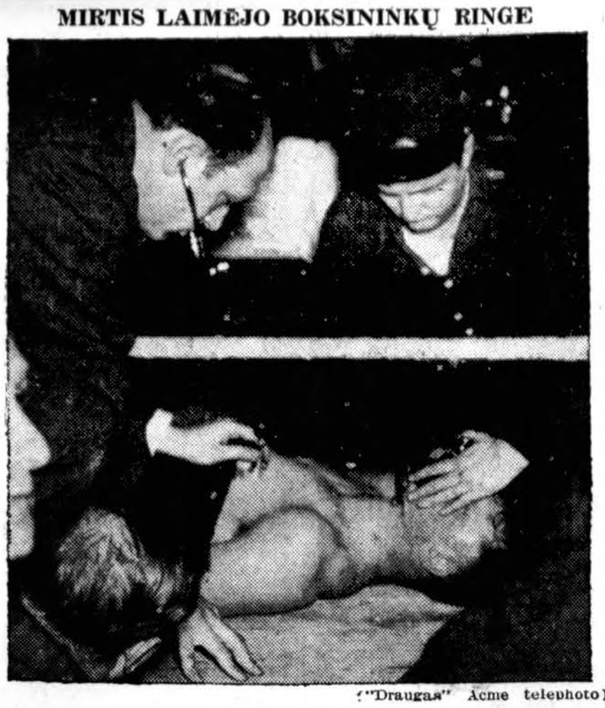

("Draugas" Acme telephoto)

Ugniagesiai veltui darbavosi atgaivinti kumštynių laiku sudribusį sunkiojo svorio boksininką Arne Anderson, 22 m. amž., iš St. Paul, Minn. Jis Chicagoj kumščiavosi su Lou Thomas iš Indianapolis. Septintąjam rounde jis parvirto ir mirė. Tas įvyko dėl širdies ligos.

MIESTINIŲ TEISĖJŲ RINKIMŲ KLAUSIMAS

Chicago Federation of Labor ir Chicago Bar Association pasidarbavimu legislatūrai Springfielde įteiktas sumanymas pakeisti miestinių teisėjų rinkimus Chicagoj. Tuo tikslu siekiama šiandieniniam įstatymui pravesti priedą.

Sulyg priedo, kai miestiniai teisėjai baigia savo šešerių metų terminą, į rinkimų sąrašus jie ir vėl gali padėti savo pavardes naujiems terminams remiantis savo rekordais. Piliečiai balsais sprendžia, ar juos palikti toliau, ar kitus kuriuos kandidatus skirti. Sąrašuose, žinoma, bus ir nauji kandidatai.

Jei legislatura praves šį sumanymą, tai šis klausimas bus paduotas Chicagos piliečių referendumui.

Daugelis tėvynę ir laisvę turi savo lūpose, nedaug gi kas savo širdyje. Tikroji gi šių švenčiausių vertybių meilė glūdi nuolatiniame savimeilės atsižadėjime.

F. D. Guerazzi

DVYNIAI PRALAIMĖJO WAUKEGANE "PRIMARY"

Dvyniai broliai Harry ir Frank Kilbane pralaimėjo "primary" balsavimuose Waukegane.

Jiedu pasiskelbė kandidatais į miesto mayorus — vienas respublikonu, kitas demokratu. Harry Kilbane oponentu buvo dabartinis mayoras Mancel Talcott, respublikonas, o Franko — miesto klerkas F. G. Wallin, dem.

Piliečiai daugumu balsų nominavo Talcottą ir Wallin.

Piliečių balsai taip pasiskirstė:

Talcott — 3,028, Harry Kilbane — 1,278.

Wallin — 1,790, Frank Kilbane — 161.

Kilbane dvyniai bendrai išlaiko restoranus. Jiedu tikėjosi "primary" laimėti savo populiarumu. Tačiau piliečiai per balsavimus rimčiau dirstelėjo į kandidatų nominavimą.

Jei Insurance Reik,

PAS VILEIŠĮ EIK!

DR. PETRAS VILEIŠIS, Atstovas

The Prudential Ins. Co. of America

OFFICE: 175 W. JACKSON BLVD. SUITE A-1820 Home Office: Newark, N. J.

RESIDENCIJA: 4432 So. California Avenue Tel. LAFayette 0771

TAUPYK! Būsi turtingesnis ir laimingesnis. — Turėsi

UŽTIKRINTĄ RYTOJŲ.

MUTUAL FEDERAL SAVINGS and LOAN ASSOCIATION

OF CHICAGO

2202 W. Cermak Rd., Chicago

Canal 8887

Mokame 3½% Dividendų

Ben. J. Kazanauskas, Sec.

TURTAS VIRŠ $1,000,000.00

Susirinkimas šį vakarą turi būt skaitlingas. Turi būt atstovaujama visi Federacijos skyriai, organizacijų apskričiai, draugijos, ir suvažiuoti visi Chicagos lietuvių veikėjai.

Šį vakarą, vasario 27 d., Aušros Vartų parapijos salėj įvyks svarbus susirinkimas Federacijos skyrių, organizacijų apskričių atstovų ir visų veikėjų pasitarimui svarbiais reikalais, — tinkamu tautinės šventės — šv. Kazimiero — ir Vilniaus įkūrėjo Did. Lietuvos Kunigaikščio Gedimino 600 metų mirties sukakties paminėjimu.

Visi prašomi suvažiuoti lygiai 8 val. **FCA valdyba**

Pusė milijono dol. išmokėta iš traction fondų

Miesto kontrolierius R. B. Upham iškėlė viešumon, kad praeitais penkeriais metais miestas iš traction fondų 514,688 dolerius išmokėjo 42 inžinieriams, advokatams, nekilnojamų nuosavybių specialistams ir kitiems tos rūšies asmenims ir įmonėms.

Politikieriai turi būt baudžiami

Illinoiso generalinis prokuroras G. F. Barrett praneša, kad jis įteikia legislatūrai bilių pataisyti Illinoiso rinkimų įstatymus.

Sulyg šiandieninių įstatymų per rinkimus politikieriai gali papirkti balsuotojus. Už tai jie nebaudžiami, tik baudžiami papirkimų ėmėjai — balsuotojai.

Ši neteisybė turi būti pašalinta taip, kad ir patys papirkimų davėjai būtų baudžiami. Tuo būdu suktybės per balsavimus išnyktų.

QUINTUPLETS use MUSTEROLE for CHEST COLDS

Mother—Give Your CHILD This Same Expert Care!

At the first sign of the Dionne Quintuplets catching cold—their chests and throats are rubbed with Children's *Mild* Musterole—a product made to promptly relieve the DISTRESS of children's colds and resulting coughs.

The Quints have always had the best of care, so mother—you may be assured of using just about the BEST product made when you use Musterole. MORE than an ordinary "salve"—warming, soothing Musterole helps break up local congestion. Also made in Regular and Extra Strength for those preferring a stronger product.

Daugiau mokesčių numatoma

Civic Federation and Bureau of Public Efficiency praneša, kad Illinoiso legislaturai įteikta daug bilių tikslu sukelti daugiau mokesčių ir dar sunkesnę naštą ant žmonių užrioglinti.

Naujų ir didesnių mokesčių klausimais penki biliai iškelti senate ir devyniolika — žemesniuose rūmuose.

ALL MAKES — NEW AND REBUILT TYPEWRITERS AND ADDING MACHINES

—SMALL MONTHLY PAYMENTS—

ALL MAKES SOLD, RENTED AND REPAIRED

—LIBERAL TRADE-IN ALLOWANCE—

OUR RESULTS CARRY ONE-YEAR NEW-MACHINE GUARANTEE

★STAR TYPEWRITER COMPANY

ROBERT C. GOLDBLATT, Manager

189 W. MADISON ST.

Phone DEARBORN 8444

ESTIMATES—FREE—DEMONSTRATION

Lietuviškos Knygos Dabar Retėja Ir Taipgi Brangėja!!!

Komunistams užgrobus Lietuvą ir visas jos įstaigas, lietuviška knyga pasidaro retenybė. Dar galima gauti pasirinkimą knygų mūsų kalboje "Draugo" knygyne. Čia paduodame tik keletą pavyzdžių:

PO $1.00

Sparnuoti Lietuviai — Darius ir Girėnas, parašyta Petro Jurgėlos. Įdomus, gausiai iliustruotas mūsų tautos herojų gyvenimo ir žygių aprašymas. 380 pusl. Kietais, dailiais apdarais.

Dieve, Pasigailėk Mūsų!, išversta Petro ir Kasto Jurgėlų. Didžiojo Karo mūšių ir gyvenimo šiurpi apysaka. Tai antra "All Quiet On The Western Front" novelė. 400 pusl. Kietais apdarais.

Misijonieriaus Užrašai, išversta Tėvų Marijonų. Įdomūs, juokingi, graudūs, pamokinanti nuotykiai iš misijonieriaus kelionių po Ameriką. 200 pusl. Kietais apdarais.

Lietuvių Kalbos Gramatika, parašyta Kun. Dr. Jono Starkaus, Marianapolio Kolegijos Profesorius. Ypatingai skiriama Amerikos lietuviams. Patobulinkite savo kalbos žinojimą. 200 pusl. Kietais apd.

Šias knygas galima įsigyti Draugo ofise. Siunčiant užsakymus per paštą, pridėkite 5c už kiekvienos knygos persiuntimą.

"Draugas", 2334 S. Oakley Ave., Chicago, Illinois

MARGUTIS

RADIO LAIKRAŠČIO 9-TI METAI

ĮSTEIGTAS CHICAGOJE 11 BAL.-APRIL, 1932

Jis aptarnauja Chicagos ir apylinkės Lietuviją.

Tai vienintėlis VAKARINIS lietuvių radio laikraštis visoj Amerikoj, leidžiamas 9 sykius į savaitę.

Sekmadieniais — 1-mą valandą po pietų.

Kitomis Dienomis — 9:30 val. vakare.

Penktadieniais ir Šeštadieniais — 7-tą val. vak.

WHFC — (1420 Kilocycles)

THINGS THAT NEVER HAPPEN

APLINK MUS

× **Liet. Výčių Chicago apskr.** bendra Komunija, minint šv. Kazimiero dieną, Šv. Kryžiaus bažnyčioj kovo 2 d. bus 9 val. mišiose.

× **Dr. J. Simonaitis** su žmona Kotrina šiandie išvyko atostogų į Meksiko. Namo grįš apie pabaigą kovo mėn. K. Simonaitienė yra DKK narė. Savo įspūdžius rašysianti "Drauge". Laimingos kelionės.

× **Kun. J. Prunskis, kons. P. Daužvardis** ir kiti kalbės sekmadienį 2 val. Gimimo parap. salėj, Marquette Parke, apie vėliausius įvykius Lietuvoje. Prakalbas rengia LRKSA 163 kuopa.

× **M. ir K. Sriubų,** plačiai žinomų Chicagoj veikėjų, dukrelė Valerija keletui dienų buvo parvažiavus namo. V. Sriubaitė yra Illinois universiteto (Urbana, Ill.) librarian ir sykiu mokinasi. M. ir K. Sriubai gyvena Ciceroj.

× **Nenienė ir Brazauskienė,** dvi žymios Gary, Ind., lietuvių veikėjos, vakar lankėsi "Drauge". Jų pastangomis, padedant kleb. kun. J. Marčiui, Gary lietuviai su kaupu pripildė savo kvotą — Lietuvai Gelbėti Fondui.

× **Aušros Vartų parapijos mokyklos** prieangis nei vienais metais nebuvo taip papuoštas Vasario 16-tai, kaip šiemet. Dekoracija tikrai meniška. Lietuvos himno centre įdėta ir kopija nepriklausomybės paskelbimo deklaracijos. Garbė mokytojoms — Šv. Kazimiero seserims.

× **Lietuviškos užgavėnės** Chicago universitete, International House, buvo tikrai gražios. Pačios lietuvaitės studentės lietuvišku užkandžiu vaišino svečius. Studentų tarpe dalyvavo ir būrelis veikėjų.

× **Kazimieras Bimba,** žinomų West Pullman biznierių Juozo ir Barboros Bimbų, 635 West 119 St., sūnus, deimanto žiedą padovanojo Alfredai Grigonytei iš Brighton Park. K. Bimba yra mechaniškas inžinierius ir metalurgas Tuff-Hard korporacijoj, Detroite. Abiejų tėvai yra duosnūs aukotojai ir katalikiškos spaudos rėmėjai.

× **Moterų Są-gos 67 kp.,** Marquette Parke, rengia "kortų ir kauliukų" lošimą kovo 19 d., 2 val. po pietų, Club Zig-Zag, 6819 S. Western Ave. Bus labai gražių dovanų prie staliukų ir durų. Komisiją sudaro: V. Kučinskienė (pirm.), M. Paulienė, H. Daunorienė, L. Krikščiūnienė, A. Žagūnienė, O. Butkienė, M. Sandom, U. Kazwell, K. Baubkienė, B. Ambrosienė, A. Aleksiūnienė, A. Mickeliūnienė ir A. Poškienė. Visos deda pastangų, kad pramoga pasisektų. Sąjungietės ir visi kviečiami skaitlingai atsilankyti.