DR. ...
...
700 - 12 ST. N. W.
WASHINGTON, D. C.

DRAUGAS
Leidžia Lietuvių Katalikų Spaudos Draugija.
2334 So. Oakley Ave., Chicago, Illinois
Telefonas Canal 8010-8011.
Vienintėlis tautinės ir tikybinės minties lietuvių dienraštis pasaulyje.

DRAUGAS

THE LITHUANIAN DAILY FRIEND

DRAUGAS
The Lithuanian Daily Friend
Published by the Lithuanian Catholic Press Society.
2334 So. Oakley Ave., Chicago, Illinois
The most influential Lithuanian Daily in America.

No. 225 | 3c a Copy | Chicago, Illinois, Penktadienis, Rugsėjo-September, 26 d., 1941 m. | Kaina 3c | VOL. XXV

Jungtinių Valstybių Senatą Ragina Atšaukti Neutraliteto Įstatymą

Trumpai

P. T.

AUŠTA NAUJA GADYNĖ

Meksikos padangės ima šviestis. Tas vyksta palaipsniui. Reikia tikėtis, kad netolimoj ateity tenai vėl skaistieji saulės spinduliai sužibės ir Dievo palaima grįš tai katalikiškai šaliai, kur per ilgus metus Bažnyčia ir katalikai buvo persekiojami.

Dar ir šiandie ten Bažnyčia ir katalikai neturi sau priklausomų teisių ir laisvės. Tačiau dabartinio prezidento Camacho dėka tie persekiojimai palaipsniui dilsta. Prezidentas neturi galimumo antkart panaikinti seniau išleistus priešbažnytinius įstatymus. Nes tuo būdu jis prieš save sukeldintų įsigalėjusius prieš katalikybę nusistačiusius elementus. Tad jis turi veikti atsargiai.

Paskutiniais laikais prezidento Camacho vyriausybė pakilo išgriauti įsigalėjusių komunistų veiklą. Valstybinių mokyklų mokytojams įsakyta apleisti politinę raudonųjų organizaciją ir ateityje nieku būdu nedalyvauti politikoje. Kalbama, kad bus keičiama ir mokslo programa mokyklose.

•

MILŽINIŠKOS SUMOS

J. A. Valstybių vyriausybės vadinamas Office of Production Management praneša, kad nuo 1940 m. liepos mėnesio iki 1941 m. rugpiūčio 31 d. šalies ginklavimosi programa apima 60 bilijonų 16 milijonų dol. išlaidų. Šioje sumoje yra ir "lend lease" 7 bilijonai dolerių. Aktualiai išleista 9 bilijonai 187 milijonai dol. Kitos sumos arba jau užkontraktuotos, arba kontraktuojamos.

Per pirmąjį pasaulinį karą J. A. Valstybės turėjo tik 23 bilijonus 850 milijonų dol. išlaidų ir apie 13 bilijonų dol. paskolino Europos valstybėms.

Žinovai pasakoja, kad šio karo laiku Amerika užsitrauks 100 bilijonų, o gal iki 150 bilijonų dol. skolų.

•

SUOMIJA ĮSPĖJAMA

Žiniomis iš Londono, Anglijos vyriausybė Suomijai pasiuntusi įspėjimą. Suomiams nurodyta, kad jie atkariavę iš bolševikų savo plotus toliau nekovotų prieš raudonosuosius. Jei jie kovosią, tai suomija bus skaitoma Anglijos priešu ir užbaigus karą negausianti paramos.

Be to, pranešama, kad anksčiau J. A. Valstybių sekr. Hull raginęs suomius nutraukti kovas ir taikintis su bolševikais. Bet suomių vadai atsakę, kad suomiai kariausią iki bolševikai visiškai bus sunaikinti.

•

PRIEŠ SOVIETUS

Kongrese iškilusi smarki opozicija, kai U. S. vyriausybė pareikalavo dar pusšešto bilijono dolerių "lend lease" išlaidoms. Opozicija kilo prieš sov. Rusiją, nes šį kartą vyriausybė norėtų, kad "lend lease", bilijonais būtų remiama ir Rusija, kuri kariaujanti su Vokietija.

Kai kurie kongreso nariai pareiškia, kad Rusijos raudonasis režimas yra atkaklus demokratijos priešas. Jau tik dėl to būtų neprotinga remti tą raudonąjį režimą.

VOKIEČIŲ KARIUOMENĖ KOVOJA LENINGRADO PRIEMIESČIUOS

Užėmė Leningrado dirbtuvių kvartalą. Aviacija pravedė smarkias atakas Maskvoje

BERLYNAS, rugsėjo 25 d. — Paskutinieji vokiečių pranešimai iš Leningrado fronto sako, jog vokiečių kariuomenė šiuo metu jau kovoja Leningrado priemiesčiuose ir jog apsuptosios rusų kariuomenės likimas kaskart darosi beviltiškesnis.

Pirmieji vokiečių kariuomenės daliniai užėmę du kaimus Leningrado priemiesčiuose, kai viena vokiečių divizija užėmusi didelį dirbtuvių kvartalą, kur kiekvienam name buvo pasislėpę rusai.

Maskva užginčija

(Maskvos radio paskelbė, jog vokiečių tankų dalinys buvęs prasiveržęs pro pirmąsias Leningrado apsaugos linijas, bet jis buvęs atmuštas. Vokiečiai Leningrado priemiesčių nepasiekę ir jie matomai kalbą apie mažą Peterhofo miestelį prie Suomijos įlankos, apie dvidešims mylių nuo Leningrado).

Kituose frontuose, pasak vokiečių, prie Kijevo rusai bandę prasiveržti pro apsupusius juos vokiečius, bet buvę sulaikyti ir jiems padaryta milžiniški nuostoliai.

Bombanešiai Maskvoje

Vokietijos aviacija pereitą naktį bombardavusi militarinius taikinius Maskvoje ir ginklų dirbtuves Tuloje, 115 mylių į pietus nuo Rusijos sostinės.

Šiauriniam fronte, pasak vokiečių, suomiai keliose vietose perkirtę Leningrado Murmansko geležinkelį.

Tačiau nežiūrint šių skelbiamų laimėjimų Leningrado fronte vokiečių kariniai sluogsniai nesiskubina paskelbti, kad jie tikisi miestą paimti.

ORAS

Dalinai debesuota ir vėsiau.

Saulė teka 6:40 val., saulė leidžias 6:43 val.

Išsprogdino Skoda didžiuosius ginklų fabrikus Čekijoj

LONDONAS. rugsėjo 25 d. — Maskvos radio pranešimai skelbia, jog Čekoslovakijoje išsprogdinta garsieji Skoda karo reikmenų fabri[illegible] šimtai vokiečių darbininkų žuvę.

Pranešimas sako, jog dėl sprogimo ligoninėn patekę 900 vokiečių darbininkų.

Kiek vėliau anglų radio paskelbė, jog Skoda ginklų dirbtuvėsna pasiųsta šimtai vokiečių kariuomenės. Tas pat radio paskelbė, jog kiek vėliau išsprogdinta elektros stotis.

Ši sekmadienį beveik visoj Amerikoj laikrodžiai bus pasukti vieną valandą atgal, bet ne Chicagoj. Miesto taryba pereitą pavasarį priėmė įstatymą, pagal kurį Chicagoje vasaros laikas pratęsiamas iki kito mėnesio pabaigos.

Vokietijoj trūksta darbo pajėgos

ANKARA, rugsėjo 25 d. — Paskutiniuoju laiku Vokietijoje, pradeda labai trukti darbininkų ir todėl manoma, kad Vokietija, daro spaudimą į Bulgariją ne tiek dėl to, kad įtrauktų ją į karą, kiek, dėl to, kad Bulgarija padėtų dapildyti ašies karo reikmenų produkciją.

Oficialieji ir neoficialieji pranešimai duoda suprasti, kad Hitleris renka kur tik galėdamas vyrus, kad galėtų juos pristatyt prie darbo.

Apskaičiuojama, jog šiuo laiku Vokietijoje dirba apie 1,500,000 svetimšalių darbininkų. Jie dirba arba karo dirbtuvėse, kelių taisyme arba ūkiuose. Į tą skaičių neįeina rusų belaisviai.

Neprima kariuomenėn

("Draugas" Acme telephoto)

Chicagoj lokalinis drafto boardas nepriėmė kareivauti čia matomo 7 pėdų 9 colių aukšto vyro Henry Mullins, 26 m. amž. Didžiausias draftininkams aukštis nustatytas 6 pėdos 4 coliai.

Laimėjimai linksta mūsų pusėn prie Leningrado – rusai

Vokiečiai vietomis priversti trauktis. Rusų laivynas nepaliestas.

MASKVA, rugsėjo 25 d. — Raudonoji armija šiandie pareiškia, jog kovos prie Leningrado jau vykstančios geriau ir palengva laimėjimai svyrą rusų pusėn. Įvairiose vietose kontratakos pavykusios labai gerai.

Kas dien atvykstą naují vokiečių kariuomenė būriai, kad užpildytų rusų padarytus nuostolius, bet rusų kariuomenė ir Leningrado gyventojai sutartinai pravedę naujas atakas įvairiose vietose.

Vienur ir kitur vokiečiai jau nebeįstengia atsilaikyti, pareiškia rusai.

Atmušė 6 mylias

Vienoje kontratakoje prie Leningrado rusai atmušę vokiečius net šešias mylias atgal ir atsiėmę du kaimus.

Vokiečių, pranešimai apie nuskandinimą Rusijos laivų esą tikra netiesa, nes nė vienas Rusijos laivas nenuskandintas, bet kaip tik priešingai "Sovietų jūrininkai nuskandino keturiolika Vokietijos transportinių laivų, viena Suomijos karo laivą ir sužalojo dešimtį Vokietijos transportų ir destrojerių".

Vichy protestas Londonui dėl nuskandinto laivo

VICHY, rugsėjo 25 d. — Djibuti radio šiandie paskelbė, jog Anglijos laivai pakartotinai skandiną Prancūzijos laivus ir keletą kartų anglų kariuomenė buvo peržengusi Prancūzijos Somalijos sieną.

Beveik tuo pačiu laiku Prancūzijos vyriausybė pasiuntė per Washingtonan Anglijai protestą dėl nuskandintojo Prancūzijos kroviniu laivo Monselet. Laivas buvęs nuskandintas Prancūzijos teritoriniuose vandenyse ir jis negabenęs karo kontrabandos.

SHANGHAJUS. — Didelis skaičius Japonijos karo orlaivių pravedė smarkias atakas Kinijos sostinėje Chungkinge.

NEUTRALITETO ĮSTATYMAS ESĄS PRIEŠINGAS U. S. JŪRŲ POLITIKAI

Įstatymo atšaukimas būtų lygus karo paskelbimui – senatorius Taftas

WASHINGTONAS, rugsėjo 25 d. — Sen. McKeller patiekė šiandie senatui rezoliuciją, kuria būtų atšaukta neutraliteto įstatymas.

Neutraliteto įstatymas draudžia apginklavimą Amerikos prekybinių laivų ir siuntimą jų į karo zonas.

Pareikšdamas, kad šis įstatymas esąs kaip tik priešingas Amerikos "jūrų laisvės" politikai, sen. McKellar ragino senatorius įstatymą atšaukti...

Prezidentas Roosevelt pereitą antradienį pareiškė, jog įstatymo pakeitimas ar atšaukimas esąs studijuojamas, duodamas suprasti, jog tuo reikalu žygių esą galima tikėtis ateinančią savaitę.

Sen. Taft pareiškė, jog įstatymo atšaukimas būtų "lygu karo paskelbimui".

Anglija siunčia savo tankus Rusijos frontan

LONDONAS, rugsėjo 25 d. — Patikimi šaltiniai praneša, jog Anglijos parama Rusijai kaskart didėja, kai beveik tuo pačiu laiku pranešta, kad esą galima, jog netrukus Anglijos tankai [illegible] pasirodys rusų-vokiečių fronte.

Anglijos spauda tuo pačiu laiku spekuliuoja, jog esamą galima, kad Anglijos kariuomenė gali būti pasiųsta per Iraną Rusijon.

Kiek anksčiau jau anglai pasiuntė būrį Anglijos Rusijon, kurie kartu su savim atsigabeno ir lėktuvus.

VICHY. — Vokiečių okupacinė vyriausybė Paryžiuje paskelbė, jog visos prancūzės, padedančios priverstiems nusileisti anglų, lakūnams bus išgabentos Vokietijon į koncentracijos stovyklas.

Įkurta prancūzų tautinis komitetas

LONDONAS, rugsėjo 25 d. — Gen. Charles de Gaulle šiandie paskelbė, jog sudaroma tautinis komitetas, kad geriau būtų galima nustatyti laisvosios Prancūzijos politiką ir geriau tvarkyti administraciją. Šio komiteto pirmininku būsiąs pats De Gaulle.

Kiek anksčiau De Gaulle buvo paskelbęs, jog bus sudaryta grupė asmenų, kurie sudarytų formalią Laisvųjų Prancūzų vyriausybę.

Manoma, jog netrukus Anglija ir jos sąjungininkai naujai susidariusį prancūzų tautinį komitetą pripažins teisėtu. Taip pat laukiama, kad po šio komiteto sudarymo iš Amerikos laisviesiems prancūzams bus pradėta siųsti parama.

Naciai atsakingi [illegible] už badą — Hull

WASHINGTONAS, rugsėjo 25 d. — Valstybės sekr. Cordell Hull savo laiške senato užsienio komisijai pareiškė, jog Vokietija yra tiesioginiai atsakinga okupuotųjų valstybių gyventojams dėl maisto trukumo.

Šį laišką sekretorius pasiuntė sąryšyj su įneštuoju įstatymo projektu, kad Amerikos vyriausybė surastu kelius, kaip sušelpti Belgijos, Norvegijos, Lenkijos ir Olandijos gyventojus.

Hitlerio pasiūlymas Turkų vyriausybei

LONDONAS, rugsėjo 25 d. — Diplomatinis Londono spaudos korespondentas pranešė, jog Vokietijos ambasadorius Turkijai Franz von Papenas patiekęs turkams šiuos Hitlerio pasiūlymus:

Jei Turkija atsisakys savo sąjungos su Anglija ir pasiliks neutrali vokiečiams žygiuojant Juodosios jūros pakraščiu Kaukazan ir Iranan, tai Vokietija (1) garantuoja Turkijos nepriklausomybę, (2) perleidžia Turkijai Juodąją jūrą iki Azovo jūros ir (3) perleidžia Turkijai Azerbeidžianą.

Jei Turkija pereis ašies pusėn, ji be virš minėtų dar gaus Siriją, Armeniją, Palestiną ir Rusijos Turkestaną.

BUDAPEŠTAS. — Sukilę 12,000 serbų prieš ašies okupantus tebekovoja prie Sroska ir miestelio, Serbijoje. Sukilėliai drąsiai kovoja prieš vokiečių kariuomenę ir bombaešius.

Amerikos lietuvių gyvenimas ir veikimas

IŠ DETROIT LIETUVIŲ VEIKIMO

Įvairu – Įdomu

Federacijos 4 sk. įvyks mėnesinis susirinkimas rugsėjo 29 d., 8 val. vak., Lietuvių svetainėj. Prašomi ne tik Federacijos nariai susirinkti, bet ir tie, kurie turi noro darbuotis, ypač dabar, kuomet eina platus veikimas dėl Anna Kaskas koncerto. Susirinkime bus iškelti nauji planai bendram veikimui katalikų su kitomis apylinkės kolonijomis.

Pereitą šeštadienį, sekmadienį ir pirmadienį Detroite lankėsi St. Gabaliauskas, "Lietuvių Žinių" red. iš Cleveland. West Side padarė pranešimą apie "L. Ž." ir pavyko gauti apie šimtinę prenumeratų ir keletas metinių skelbimų. Dalyvavo Šv. Antano parap. piknike, kur su daugeliu padarė naujų pažinčių. Pirmadienio vakare pas Žukauskus įvyko moksleivių ir Federacijos kai kurių narių susirinkimėlis, kuriame dalyvavo ir S. Gabaliauskas. Moksleiviams suteikė keletą patarimų, spartesniam žengimui pirmyn. Prie progos S. Gabaliauskas padarys vajų Šv. Jurgio parapijoj. Norima, kad "Lietuvių Žinios" Detroitui kuo plačiausiai pa- [illegible] tarnautų. Be abejonės, detroitiečiai tą supras ir kiekviena šeimyna turės namuose "Lietuvių Žinias".

Veikėjai spaudos rėmėjai. Jonas Usoris, 9243 Russell St., savininkas didelio taverno ir valgyklos. Tai lietuviško veikimo veteranas, daug pasidarbavęs, gausiai aukojęs Tautos Fondui, Raudonajam Kryžiui, daug darbo ir lėšų yra pašventęs seserų Pranciškiečių reikalams. Ir dabar visur prisideda aukomis. Jonas Usoris, kaip stambus biznierius, yra užsitarnavęs lietuvių pagarbos už savo gerą širdį kilniems reikalams. Yra ilgametis "Draugo" skaitytojas ir su juo, sako, nesiskirs. Šiomis dienomis atnaujino prenumeratą.

Benedikta Dapkienė, darbuotoja, daugiausiai pasidarbavusi Lietuvos Dukterų Dr-jai, rengdama įvairius veikalus, yra viena pirmutinių dr-jos narių. Spalių 5 d. Lietuvos Dukterų dr-ja rengia vakarą paminėjimui 25 m. gyvavimo. B. Dapkienė per tą laikotarpį nėra ėmusi pašalpos. Savo gerą sveikatą panaudojo dr-jos naudai rengdama įvairius parengimus. Už tokią darbuotę, be abejonės, dr-ja tinkamai pagerbs minint sidabrines sukaktuves gyvavimo. Norėdama sekti lietuvių judėjimą B. Dapkienė užsisakė "Draugą".

Antanas Kakanauskas, rimtas ir pavyzdingas jaunuolis. Vyčiams gyvuojant darbavosi su jaunimu, rėmė spaudą, yra aukojęs lietuvių reikalams, per keliolika metų buvo "Draugo" prenumeratorius. Vėliau pavienių numerų nusipirkdavo prie bažnyčios. Bet šiais svarbiais laikais, norėdamas daugiau žinoti, kas pasauly ir Lietuvoj dedas, vėl užsiprenumeravo "Draugą", kurį labai mėgsta skaityti.

Spaudos rėmėjams reikia palinkėti ir toliau pavyzdingai darbuotis lietuvybės labui.

Didžiulio Anna Kaskas koncerto bilietus visi prašomi iš anksto įsigyti, nes gali pritrūkti. **Koresp.**

Susirinkimas

Lietuvos Dukterų Draugijos susirinkimas įvyks rugsėjo 28 d.

Prašomos visos narės tą dieną atsilankyti, nes susmas svarbus. Spalių 5 d. susirinkimo nebus iš priežasties rengiamo dr-jos 25 metų jubiliejaus paminėjimo.

Kurios turite pasiėmusios vakaro bilietų, prašomos grąžinti arba pranešti, kiek kuri pardavė. Gi kurios dar neturi, prašomos pasiimti

Rengimo komisijai ir šeimininkėms bus lengviau rengtis prie vakarienės ir žinos, kiek reikės kalakutų užsakyti. Būtų gerai, kad visi, kurie norės dalyvauti tą vakarą, iš anksto bilietus nusipirktų.

Reng. komisija

Lietuvių didvyriškas pasiryžimas, ištvermė, valia, dvasios pakilimas, karžygiškas pasiaukojimas gražino Lietuvai laisvę.

P. Vaičiūnas

Marijonų Misijų tvarkraštis

2. **Rugsėjo 28 — spalių 5 dd.** — Youngstown, Ohio. Šv. Pranciškaus parap. bažnyčioje — kun. Jonas Jančius, M.I.C.

3. **Spalių 19 — 26 dd.** — Lowell, Mass., Šv. Juozapo parap. bažnyčioje — kun. Kazimieras Rėklaitis, M.I.C.

4. **Lapkričio 24 — 30 dd.** — Chicago, Ill., Dievo Apvaizdos parap. bažnyčioje — kun. Antanas Mažukna, M. I. C.

TARP GRAND RAPIDS LIETUVIŲ

Bus vestuvės

Ateinančią savaitę, spalių 4 d., bus vestuvių diena Stasės Grigaliūnaitės (Gregor), duktės Stasio ir Stasės Grigaliūnų, su Juozu Sajausku, sūnum Juliaus ir Katarinos Žukauskų. Vestuvių Mišios bus 9 val. ryto. Mišias šv. atlaikys pats klebonas kun. J. Lipkus. Pamergės bus jaunosios sesutė Frances, taipgi Mary Esther Paura ir Philomena Medlin. Pabroliais bus jaunojo brolis Antanas ir Edmund Janiak.

40 valandų atlaidai

Pereitą savaitę, ketvergo vakare, iškilmingai baigti 40 valandų atlaidai. Įvairios parapijos draugystės, kaipo ir mažesnės mokyklos mergaitės, dalyvavo procesijoj. Svečių kunigų buvo ir tėvas Alfonsas, kun. Masevičius (Savage) iš Detroit, kun. Kučas iš Saginaw, kun. Gervickas iš Muskegon, kun. Vaišnoraitis iš Custer, kun. Chas. Popell iš Hart ir dar keletas kitų, kurių vardų nespėta sužinoti.

Serga

Sunkiai serga vienas mūs gerai žinomų parapijonų ir biznierių, Kazys Rinkevičius. Per daug metų laiko skutyklos vietą (barber shop), kur sykiu su sūnum Jonu varo biznį. Kitas jo sūnus Petras yra policijos viršininku artimam priemiesty (Grandville). Prieš kelias savaites Kazys dar būdamas sveikas, išvažiavo pas dukterį Birutą į New York paviešėti. Viešėdamas ir susirgo ir išvežtas į ligoninę. Sūnus Jonas, išgirdęs tokią žinią, išvažiavo parsivežti namo. Dabar čia guli ligoninėj. Linkime mūs senam parapijonui greit pasveikti.

Čempijonai

Sūnūs Amerikos legionierių (Sons of American Legion) iš Grand Rapids laimėjo tautinį čempijonatą benų skyriuje (Band) Milwaukee, kur buvo legijono konvencija. Tai labai didelė garbė Grand Rapidsui, nes minėtas benas dar jaunutis, vos tik metai kaip suorganizuotas. Vasaros laiku buvo surengta jų naudai šio distrikto Legion piknikas. Likusiu pelnu benas buvo aprūpintas tinkamais instrumentais ir uniformomis, kuriose įspūdingai pasirodė parade ir laimėjo čempijonatą. Tarp legionierių narių randasi daug ir lietuvių, gali būti, kad ir jų sūnūs priklauso prie beno. To dar neteko sužinoti.

Streikas

Jau veik mėnuo, kaip eina streikas Ideal Seating Co. dirbtuvėj, kurios savininkai yra lietuviai — keturi broliai Giedriai (Gedris). Streikieriai visokiais būdais streiką palaiko ir neduoda kitiems dirbti. Kurie dar kiek dirba, tie užpuldinėjami. Šiomis dienomis buvo užpulti keli darbininkai. Užpuolikai suimti. Tarp jų radosi ir keli lietuviai. Visi pastatyti po kaucija. Girdėt, kreipiamasi prie Federalės ir valstybės (state) valdžių, kad greičiau prieitų prie susitaikymo.

Korespondentė

NIAGARA FALLS, NEW YORK

× Ruduo jau mūsų kraštan atėjo. Kadangi lietuvių salė yra gan dažnai samdoma žiemos metu, išeina daug kuro. Tad šiomis dienomis prasidėjo kolekta anglims. Iki šiol šie asmenys yra aukoję: J. Vosylius $5.00; po $3.00: D. Biekša, P. Buja, J. Laucius, Z. Stakniūnas, J. Vyšniauskas, Z. Puišys, J. Zuckle, Mrs. S. Tubinis, M. Apanavičius, E. Apanavičius, Mrs. Mag. Karaška, A. Vaikšnoras, M. Ajauskas, Alf. Bagdonas, M. Keršis, P. Selašius, Mrs. K. Zaleckienė, S. Mačiulevičius; po $2.00: J. Jankauskas, Mrs. Markelionienė; po $1.50: Mrs. Zelionis; po $1.00: A. Bialecki. Klebonas širdingai dėkoja visiems. Sekančiose savaitėse bus paskelbta daugiau pavardžių.

× Ketvirtadienio vakare prasidėjo novena prie šv. Pranciškaus. Pamaldos su palaiminimu Šv. Sakramento 7:30 kas vakaras iki šv. Pranciškaus šventės, spalių 4 d. Visuotini atlaidai tiems, kurie atliks išpažintį ir priims šv. Komuniją bent kartą per noveną.

× Praeitą šeštadienį grįžo iš Toronto mūsų parapijietis Jonas Zuklys. Buvo nuvykęs pas seserį pasilsėti. Jau pasveikęs ir tuoj grįž prie savo — policininko pareigų.

× Šventas darbas yra aplankyti ligonius. Parapijoje šiuo laiku turim jų nemažai. Jei mes patys juos lankysim, paguosim, galim tikėtis, kad ir mus ligoje aplankys. Serga sekančios: Urbonavičienė Marijona, 1921 E. Falls St.; Stakniūtė, kuri ypatingai reikalinga aplankymo. Gyvena prie Round House restaurant į dešinę nuo Hyde Park boulevard prie gelžkelio tilto. Galima dasiklaust pas klebоną; Zaleckienė arba Susmarienė; Pikelienė Monika, 234 15th St.; Gutauskienė Magdalena, 273 15th St., guli Memorial Hospital; Celia Maciulevičiūtė, kuriai padaryta apendiko operacija — sveiksta. Gudelis, ilgesnį laiką gulėjo Memorial Hospital, jau grįžo namo sveikas.

× Mūsų parapijoje praeitą sekmadienį Matai šventė savo vardadienį. Matai yra: policininkas Ajauskas, jo sūnus Mathew Jr., Apanavičius, Adamskis, Keršis, Tubinis ir Vyšniauskas.

Bukite Malonųs SAVO AKIMS

Tik viena pora akių visam gyvenimui. Saugokit jas, leisdami išegzaminuoti jas moderniškiausia metoda, kurią regėjimo mokslas gali suteikti.

32 METAI PATYRIMO pririnkime akinių, kurie pašalina visą akių įtempimą.

Dr. John J. Smetana
Dr. J. J. Smetana, Jr.
OPTOMETRISTAI
1801 So. Ashland Avenue
Kampas 18-tos
Telefonas CANAL 0523 — Chicago
OFISO VALANDOS
Kasdien 9:00 a. m. iki 8:30 p. m.
Treč. ir Šešt. 9:00 a. m. iki 7:30 p. m.

JOS. F. BUDRIK
Furniture House
3409 S. Halsted St.
Didelis pasirinkimas laikrodėlių

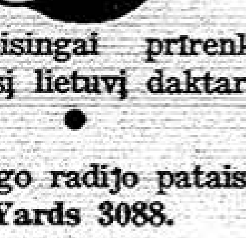

Akiniai teisingai prirenkami per patyrusį lietuvį daktarą.

Dėl sąžiningo radijo pataisymo pašaukite Yards 3088.

Budriko Radijo Progoramai:
WCFL 1000 K. Sekmadieniais 6:30 val. vakare
WHFC 1450 K. Ketvirtadieniais 7 val. vakare.
WAAF 950 K. Hawaian — sekmadienyje 4:30 po pietų.

WHOLESALE FURNITURE BROKER

DINING ROOM SETS — PARLOR SETS — BEDROOM SETS — RUGS — RADIOS — REFRIGERATORS — WASHERS — MANGELS — STOVES.
All Nationally Advertised Items.

ALEX ALESAUSKAS & SONS
FACTORY REPRESENTATIVE
6343 So. Western Aven[ue]
Telefonas REPUBLIC 6051

ADVOKATAS

WHITNEY E. TARUTIS
ADVOKATAS
CENTRINIS OFISAS:
3133 SO. HALSTED ST.
(Lietuvių Auditorijoje)
VALANDOS: Nuo 1-mos iki 8-tos val. vak.
Tel. CALumet 6877
134 NO. LA SALLE ST.,
Room 2014 Tel. State 7572
REZIDENCIJA: —
3149 SO. HALSTED ST.
Tel.: Victory 2679

ADVOKATAS

Tel. PROspect 3525
V. W. RUTKAUSKAS
ADVOKATAS
6158 So. Talman Ave.
Chicago, Ill.

TELEFONAI:
Office: HEMlock 5524
EMERGENCY: call MIDway 0001
Res.: HEMlock 1643
DR. ALBERT J. VALIBUS
PHYSICIAN AND SURGEON
OFISO VALANDOS:
Nuo 1 iki 3 ir nuo 6 iki 8 val. vak.
2408 West 63rd Street

AMERIKOS LIETUVIŲ DAKTARŲ DRAUGIJOS NARIAI

Res. 6958 So. Talman Ave.
Res. Tel. GROvehill 0617
Office tel. HEMlock 4848
DR. J. J. SIMONAITIS
GYDYTOJAS IR CHIRURGAS
Val.: 2—4 ir 7—9 vak.
Ketvirtad. ir Nedėliomis susitarus.
2423 W. Marquette Road

DR. STRIKOL'IS
PHYSICIAN AND SURGEON
4645 So. Ashland Avenue
OFISO VALANDOS:
Nuo 2 iki 4 ir nuo 6 iki 8 val. vak.
Nedėliomis pagal sutartį.
Office tel. YARds 4787
Namų tel. PROspect 1930

Tel. YARds 5921
Res.: KENwood 5107
DR. A. J. BERTASH
GYDYTOJAS IR CHIRURGAS
Ofiso val. nuo 1—3; nuo 6:30—8:30
756 West 35th Street

Tel. CANal 6122
DR. S. BIEŽIS
GYDYTOJAS IR CHIRURGAS
2201 West Cermak Rd.
Valandos: 1—3 popiet ir 7—8 v. v.
REZIDENCIJA:
6631 S. California Ave.
Telefonas REPublic 7868

Ofiso tel.: VIRginia 0036
Rezidencijos tel.: BEVerly 8244
DR. T. DUNDULIS
GYDYTOJAS IR CHIRURGAS
4157 Archer Avenue
Ofiso val.: 1-3 ir 6-8:30 P. M.,
Šeštadieniais nuo 1 iki 4 v. popiet,
Trečiadieniais pagal sutartį.

Tel. CANal 0257
Rez. tel.: PROspect 6659
DR. P. Z. ZALATORIS
GYDYTOJAS IR CHIRURGAS
1821 So. Halsted Street
Rezidencija: 6600 So. Artesian Ave.
VALANDOS: 11 v. ryto iki 3 popiet
6 iki 9 val. vakare

LIETUVIAI DAKTARAI

DR. P. ATKOČIŪNAS
DANTISTAS
1446 So. 49th Court, Cicero
Antradieniais, Ketvirtadieniais ir Penktadieniais
Valandos: 10-12 ryte, 2-6, 7-9 P. M.
3147 S. Halsted St., Chicago
Pirmadieniais, Trečiadieniais ir Šeštadieniais
Valandos: 3 — 8 popiet.
Telefonas: CICero 4276

Tel. YARds 3146
VALANDOS: Nuo 11 iki 12
2 iki 4 ir 7 iki 9
Pirmadieniais: 2 iki 4 ir 7 iki 9
Sekmadieniais 11 iki 12
DR. V. A. ŠIMKUS
GYDYTOJAS IR CHIRURGAS
Taipgi akinius pritaikau.
3343 So. Halsted Street

DR. F. C. WINSKUNAS
PHYSICIAN AND SURGEON
2158 West Cermak Road
Ofiso tel. CANal 2345
Ofiso Val.: 2—4 ir 7—9
Trečiadieniais pagal sutartį.
Res. Tel.: HEMlock 3150

Tel. CANal 5969
Dr. Walter J. Phillips
GYDYTOJAS IR CHIRURGAS
Ofisas ir Rezidencija
2155 West Cermak Road
OFISO VALANDOS
Nuo 7 iki 8:30 v. vakarais
ANTRAS OFISAS
2017 S. Western Ave.
Tel. Canal 7171
Nuo 8 ryto iki 5 po piet kasdien

Tel. YARds 2246
DR. C. VEZELIS
DANTISTAS
4645 So. Ashland Avenue
arti 47th Street
val.: nuo 9 val. ryto iki 8 val. vak
Seredoj pagal sutartį.

Ofiso Tel.: VIRginia 1886
Rezid. Tel.: PROspect 3534
DR. RAČKUS
GYDYTOJAS IR CHIRURGAS
1853 West 35th Street
LIGONIUS PRIIMA:
Kasdien nuo 2:00 iki 8:00 val.
Trečiad. ir Sekmad. tik susitarius.

Telefonas: HEMlock 5849
DR. PETER T. BRAZIS
GYDYTOJAS IR CHIRURGAS
6757 So. Western Ave.
Ofiso valandos:
Popiet — nuo 1 iki 3! Vak. 7 iki 9
Nedėliomis pagal sutartį

DR. V. E. SIEDLINSKI
DANTISTAS
4143 South Archer Avenue
Telefonas LAFayette 3650
Antradieniais, Ketvirtadieniais ir Penktadieniais.
4631 So. Ashland Ave.
Tel. YARds 0994.
Pirmadieniais, Trečiadieniais ir Šeštadieniais.

Telefonas CANal 7329
DR. PETER J. BARTKUS
GYDYTOJAS IR CHIRURGAS
2202 West Cermak Road
OFISO VALANDOS: 2-4 ir 7-9
ir pagal sutartį.
Res. telefonas SEEley 0434.

DR. CHARLES SEGAL
GYDYTOJAS IR CHIRURGAS
4729 So. Ashland Ave.
(2-tros lubos)
Tel. MIDway 2880 Chicago, Ill.
OFISO VALANDOS:
Nuo 10 iki 12 val. ryto, nuo 2 iki 4 val. popiet ir nuo 7 iki 8:30 val. vak.
Sekmad. nuo 10 iki 12 val. ryto.

Tel. Cicero 1484
DR. S. R. PALUTSIS
GYDYTOJAS IR CHIRURGAS
Kamp. 15tos gat. ir 49th Ct.
OFISO VALANDOS:
Nuo 2 iki 4 popiet ir 7 iki 9 vak.
ir pagal sutartį.
Res. 1625 So. 50th Avenue
Tel. Cicero 1484

DR. MAURICE KAHN
GYDYTOJAS IR CHIRURGAS
4631 So. Ashland Ave.
Tel. YARds 0994
Rez. Tel. KENwood 4300
VALANDOS
Nuo 10-12 v. ryto; 2-3 ir 7-8 v. vak.
Nedėliomis nuo 10 iki 12 val. dieną

DR. A. JENKINS
(Lietuvis)
GYDYTOJAS IR CHIRURGAS
2500 West 63rd Street
OFISO VALANDOS:
Nuo 1—4 ir nuo 7—9 vakare
Taipgi pagal sutartį.
Ofiso telefonas PROspect 6737
Namų telefonas VIRginia 2421

PLATINKITE "DRAUGĄ"

LIETUVOS PASIUNTINYBĖS SPAUDOS ŽINIOS

I. DĖL VOKIEČIŲ OKUPACIJOS VALDŽIOS PAREIŠKIMO

Heinrich Lohse, Reicho Kimisaro Ostlando sričiai, liepos 28, 1941, paskelbtoji Lietuvos gyveentojams deklaracija (žiūr. jos tekstą) atskleidžia tikrasias vokiečių intencijas Lietuvos atžvilgiu. Jos paimtos iš Mein Kampf.

Reicho komisaras jau kalba apie Lietuvą, kaip buvusią nepriklausomą valstybę, kaip inkorporuotą į Ostlando sritį, kuriai paskirti vokiečių komisarai valdyti bei įsakymams davinėti, paliekant gyventojams juos paklusniai vykdyti.

Tai yra tas pats vergovės metodas ir mąstas, kuris pritaikintas visai eilei kitų Vokietijos užkariautų kraštų, tai vaizdas tos "naujoviškos santvarkos" — "The New Order," kurį Berlynas, Romos pritariamas bando sukurti Europoje. Ko jis vertas, negali būti dviejų nuomonių: tai prievartos karalystė.

Proklemacijoj pasakyta, kad bolševizmas grėsė visai Europai, bet ar nacizmas Europai negręsia? Išeina, sulyg tos patarlės: baslį basliu versk, bet dabokis, kad baslio antras galas kam galvos nepradaužtų. Tiesa, kad bolševizmas Lietuvą skaudžiai nuvarė, bet pridurtina — ne be Vokietijos pramatymo. Jei Vokietijai rūpėjo tik bolševizmo pavojus, tai kodėl nebolševikiškos tautos nepaliekamos ramybėje?

Vokietijai esą pavykę lietuvių kraujo aukų pagelba sumušti bolševikus Lietuvoje. Bet, tų aukų tikslas buvo Lietuvos nepriklausomybė ir laisvė ir jokiu būdu ne vokiečių okupacija, ar vokiečių imperializmas.

Reicho komisaras lyg pasityčiodamas iš Lietuvos nelaimės daro bereikalingą priekaištą Lietuvos lietuviškai ir savystoviai politiškai, kuri, jei nepatiko vokiečiams, tai tik ne dėl pačių lietuvių kaltės. Netiesa, kad Lietuva buvo kieno tai žaidimo objektas neva dėl Vokietijos ir Sovietų interesų priešingumo. Lietuva kaipo maža valstybė negalėjo padaryti įtakos dėl tų priešingų interesų išlyginimo; Lietuva tik tikėjo, kad savo griežtu neutralumu ne gali pakenkti savo didžiųjų kaimynų tarpysaviems sankaimynų tarpusaviems santvo ateiti ne ant savo kaimynų interesų priešingumo, bet ant gero kaimyniško sugyvenimo, pagrįsto teisėtumu ir savygarba. Lietuva tikėjo į savo didžiųjų kaimynų žmoniškumą, kad jų garbė neleis skriausti silpnesniojo ir kad gyventi trok šta lygiai mažos tautos kaip ir didelės.

"Tie, kurie Lietuvai tiek daug laisvės žadėjo" juk savo pažadus ištesėjo, dargi pati Vokietija Didžiojo Karo gale pirmoji pripažino Lietuvos nepriklausomybę. Tie, kurie daug laisvės žadėjo nesutiko Maskvos 1939 m. vasarą išduoti Baltijos valstybių bolševizmui, o be to Anglija su Amerika lygiai nepripažino bolševikų okupacijos kaip dabar nepripažįsta vokiečių okupacijos. Ar gi Vokietijos elgesys 1939 metais Lietuvos atžvilgiu buvo kaimyniškas?

2. Vokiškos okupacijos įvykiai Lietuvoje, kaip jie buvo girdėti ir kaip vaizdavosi Šveduose gyvenantiems lietuviams.

a) Vokiečiai įsivaizdina sau esą Kryžiuočių Ordeno žemėje: net Lietuvos Kaunas jiems ne Kaunas, o Kauen. Birželio 24-tą diena vakare, 9 valanda (po to kai per pusantros dienos Kaunas ir Vilnius ir didžiuma Lietuvos tebesidžiaugė sukilėlių paskelbtos nepriklausomybės šypsena) iš Kauno radio prabilo du vočių karininkai. Pirmasai pranešė, kad tą dieną popiet Vokietijos kariuomenė įžengė Kaunan. Jo žodžiais, laikinos Lietuvos sostinės gyventojai vokiečių kariuomenę išlaisvintoją sveikino nuoširdžiai. Tautiniais rūbais pasipuošusios mergaitės karius kaišiusios gėlėmis. Visas miestas buvęs pasipuošęs lietuvių tautinėmis vėliavomis, geltona, žalia, raudona. Virš prezidento rūmų vokiečiai pasiskubinę iškelti Vokietijos vėliavą. Jis ragino vokiečius karius žiūrėti į lietuvius savanorius draugiškai. Antras karininkas apie lietuvius neužsiminė nieko. Jis pasakė, kad narsioji vokiečių kariuomenė šiandien įžengė į Hansos miestą **Kau-Ostsee** jau yra visiškai vopirmyn senojo **Ordeno** žemėje ir kad **Memel**, tai yra Nemunas, nuo **Kazen** iki Gary, Ind., sąjungietės, vokiečių rankose.

Po valandos abu karininkų pranešimai buvo pakartoti žodis žodin.

WINDSORO PRINCAS SU ŽMONA

("Draugas" Acme telephoto.

Windsoro princas, britų Bahamų salų gubernatorius, su žmona lėktuvu atskrido į Miami, Fla. Buvęs Miami mayoras Orr (dešinėje) svečius sveikina. Princas yra buvęs Anglijos karalius Eduardas VIII.

ŽINIOS IŠ LIETUVOS

PER RADIJO DUODAMI ŪKININKAMS PATARIMAI

— Per Kauno radio stotį kasdien tarp 12 val. 45 min. iki 1 val. duodami patarimai ūkininkams. Dažnai kartojamas parėdymas padidinti rugių sėjos plotą 20 nuošimčių. Tam tikslui ūkininkams žadama parūpinti superio ir pirmoje eilėje tiems, kurie pasižadės auginti sėklinius rugius. Be to, duodami patarimai, kaip paruošti rugių sėjai dirvas. Šią vasarą nepūdymavusias. Per šias valandėles Žemės Ūkio Rūmai aiškina ūkininkams, kuomet naudingiausia rauti linus, kaip prižiūrėti kiaules, avis ir kaip šeimininkauti.

NAUJAS ĮSAKYMAS LIEČIANTIS MANUFAKTŪRĄ

— Pildydamas vokiečių ūkinės komandos (Wirtschaftskomando) parėdymą, "Lietūkis" rugpiūčio 25 d. paskelbė įsakymą skyriams, žemės ūkio ir vartotojų kooperatyvams pristatyti iki rugpiūčio 25 d. statistikos žinias apie turimas manufaktūros (vilnonės ir pusvilnonės), odų ir megstinių prekių atsargas.

Patiekiant žinias, reikalinga nurodyti kiekius medžiagų, megstinių — vyriškų, moteriškų ir vaikams (vilnonių ir medvuninių), kojinių, pirštinių, šalikų, kaklaraiščių, kostiumų, apsiaustų — vyriškų ir moteriškų, suknelių, sijonų, marškinių — viršutinių ir apatinių, kelnių — apatinių. Suteikiant žinias apie odą, reikia išvardinti visokių rūšių odas, kietas ir minkštas, odos dirbinius, čemodanus, portfelius, batus — žieminius ir vasarinius, moteriškus ir vyriškus bei avalynę vaikams, įvairias šliures, kaliošus batus. Už žinių nepristatymą bus baudžiama vokiečių ūkinės komandos. Visas tas prekes draudžiama pardavinėti nuo rugpiūčio 25 d., — su leidimu ar be leidimo. Perspėjama, kad nebūtų daroma jokių nuslėpimų.

PIENO PRODUKTAMS NUSTATYTOS KAINOS

— Lietuvos pieno bendrovėms pranešama, kad kainos pienui ir pieon produktams, nustatytos dar bolševikų laikais, dabar bus pakeltos, ne žemiau kaip 20 rublių už vieną riebalų kilogramą. Po to manoma priversti ūkininkus pristatinėti visą pieną į pieninės. Dabar, dėl menkų kainų, pastebimas pieno pristatymo mažėjimas.

— Vilniuje tris kartus per savaitę veikia vokiečių kalbos kursai tarnautojams. Vokiečių kalbos kursai rengiami ir lietuvių policijai.

Dėl tamsumo blogai mums sekasi. Mūsų pačių žmonės klauso priešininkų kalbų, dedasi prie jų kenksmingo mums darbo arba, kas liūdniausia, nutausta. Valdy S.

Did "Diamond Jim" Have Stomach or Ulcer Pains?

It is hardly likely that Diamond Jim Brady could have eaten so voraciously if he suffered after-eating pains. Sufferers who have to pay the penalty of stomach or ulcer pains, indigestion, gas pains, heartburn, burning sensation, bloat and [illegible] acid should try a 25c box of Udga Tablets. They must help or money refunded.

. . . this cheese food that's *digestible as milk itself!*

SPREADS! SLICES! TOASTS! MELTS PERFECTLY!

Stop Scratching Relieve Itch Fast or Money Back

For quick relief from itching of eczema, pimples, athlete's foot, scabies, rashes and other externally caused skin troubles, use world-famous, cooling, antiseptic, liquid D. D. D. Prescription. Greaseless, stainless. Soothes irritation and quickly stops intense itching. 35c trial bottle proves it, or your money back. Ask your druggist today for D. D. D. PRESCRIPTION.

GERKIT TIK GERĄ ALŲ, padarytą Chicagoj. Visi geria ir mėgsta **AMBROSIA Alų**, bet, prie to, išdirbėjai nusprendė padirbti dar geresnį alų, kurį užvardino **NECTAR**. Šis Alus yra pagamintas iš importuotų pirmos rūšies produktų.

LEO NORKUS, Jr.
DISTRIBUTOR OF
Ambrosia & Nectar
BEERS

Urmo (wholesale) kainomis pristato į alines ir kitas įstaigas. Visuomet kreipkitės pas NORKŲ, kur gausite greitą ir teisingą patarnavimą.

2259 W. Cermak Rd. Tel. Monroe 0808

PIRM NEGU PIRKSITE MATYKITE MŪS!

DIDŽIAUSIAS PASIRINKIMAS LENTŲ, MEDŽIO REIKMENŲ STATYBAI, MEDŽIAGOS STOGAMS

Finansuojame namų pastatymą ar pataisymą — Nieko įmokėti — 3 metai išmokėti — Apkalnavimas dykai.

Lietuvis Pardavėjas Stanley Litwinas — Vedėjas

Carr-Moody Lumber Company

3039 So. Halsted St.
VIC. 1272

Garsinkitės "Drauge" ir patirsite didesnį pasisekimą Jūsų biznyje arba profesijoje.

Skaitykite Katalikišką Spaudą

MIDDLE-AGED PEOPLE.
are common offenders

If you're past 40, the chances are that your breath will be offensive oftener than that of a young person. Fermentation of tiny food particles caught by partial plates and dentures frequently cause this condition which you yourself may not detect but which is so offensive to others. Why not take the easy, pleasant precaution that so many fastidious people use to halt this fermentation—Listerine Antiseptic employed as a mouth rinse. It immediately makes the breath sweeter, purer, less likely to offend. Lambert Pharmacal Co., *St. Louis, Mo.*

Before Any Date Use
LISTERINE ANTISEPTIC
To Make Your Breath Sweeter

APSAUGOS BONAI **KAS REIKIA ŽINOTI**

Kad bombos ant mūs nekristų, pirkime Saugumo bonus.

Apie Saugumo Bonus

Kl. Kodel visi amerikiečiai dabar turi pirkti Apsaugos Bonus ir Taupymo Stampes?

Ats. Tarp daugelio priežasčių yra šios: 1) Tai greičiausias budas, kuriuo kiekvienas pilietis gali pasitarnauti savo kraštui ir sutaupyti savo uždarbius ir 2) Pirkimas Bonų ir Stampių gelbsti ne vien finansuoti Amerikos Apsigynimo dartus, bet teipgi prilaiko kainų kilimą ir pragyvenimo pabrangimą.

Kl. Ar galima Saugumo Boną vartoti kaipo užstatą, imant paskolą iš banko?

Ats. Ne. Bonai yra registruojami ir neperduodadami. Jie išmokami tik tam, keno vardas yra ant Bono.

NAPPY By Irv Tirman

DRAUGAS

THE LITHUANIAN DAILY FRIEND

4334 South Oakley Ave. Chicago, Illinois

Published Daily, except Sundays

A member of the Catholic Press Association

Subscriptions: One Year — $6.00; Six Months — $3.50; Three Months — $2.00; One Month — 75c. Europe — One Year — $7.00; Six Months — $4.00. Single Copy — 3 cents.

Advertising in "Draugas" brings best results.

DRAUGAS

Išeina kasdien, išskyrus sekmadienius.

Prenumeratos kaina: Jungt. Valst. Amerikos Valsytbėse: Metams — $6.00; Pusei Metų — $3.50; Trims Mėnesiams — $2.00; Vienam Mėnesiui — 75c. Kitose valstybėse prenumerata: Metams — $7.00; Pusei Metų — $4.00. Pavienis numeris — 3c.

Skelbimų kainos prisiunčiamos pareikalavus

Bendradarbiams ir korespondentams raštų negražiname, jei neprašoma tai padaryti ir neprisiunčiama tam tikslui pašto ženklų. Redakcija pasilaiko sau teisę taisyti ir trumpinti visus prisiųstus raštus ir ypač korespondencijas sulig savo nuožiūros. Korespondentų prašome rašyti trumpai ir aiškiai (jei galima, rašomąja mašinėle), paliekant didelius tarpus pataisymams, ir vengiant polemikos ar asmeniškumų. Pasenusios korespondencijos laikraštin nededamos.

Entered as second-Class Matter March 31, 1916 at Chicago, Ill. Under the Act of March 3, 1879.

Lietuvių katalikų dienraščio "Draugo" rėmėjams ir skaitytojams dunčiu sveikinimus ir geriausius linkėjimus!

Jūsų dienraštis ne vien tik patarnauja skaitytojams, informuodamas apie įvairius katalikams įdomius dalykus, bet nurodo tikėjimo tiesas, gina ir sargo jas nuo amžinojo išganymo priešų.

Daugeriopai tepadaugėja jūsų katalikiško dienraščio skaitytojų skaičius!

✠ AMLETO GIOVANNI CICOGNANI,
Laodicea Arkivyskupas,
Apaštališkas Delegatas

Tautos Judošiai kelia galvas

Amerikos lietuviai komunistai, jau seniai užsitarnavę baisaus **lietuvių tautos Judošių vardą**, kas kart labiau kelia savo galvas, puola, šmeižia visus, kurie nėra jų plauko žmonėmis, kurie nėra tautos išdavikais.

Lietuviškieji komunistai labiau savo galvas pakėlė po to, kai Vokietijos naciai užpuolė Sovietų Rusiją ir kai Anglija ir Jungtinės Valstybės pažadėjo paramą Sovietų Rusijai. Nuo to laiko komunistiškieji laikraščiai pradėjo pravardžiuoti pro-naciais visus tuos, kurie išdrįsta žodį pasakyti prieš komunizmą arba nesutinka pūsti į jų dūdą. Visiems ištikimiems ir savo tėvų kraštui ir Jungtinėms Valstybėms lietuviams meta neištikimybės šešėlį, įtaria nepritarimu Prez. Roosevelto kabineto politikai.

I komunistu plepalus ir šmeižtus patriotiškoji lietuvių visuomenė nevisuomet kreipia rimto dėmesio. Lietuvių katalikų laikraščiai retai kada polemizuoja su komunistų šlamštais, nes ginčytis su melagiais ir šmeižikais yra tuščias dalykas. Bet kai kada vis dėlto yra verta priminti visuomenei, kokie begėdžiai ir kokie tautos judošiai yra lietuviškieji bolševikai.

Kai pirmojo Pasaulinio Karo metu sąmoningoji lietuvių visuomenė ir dirbo ir milžiniškas aukas klojo, kad išlaisvinti Lietuvą ir pagelbėti jai atsistatyti laisva ir nepriklausoma valstybe,

lietuviai komunistai visokiomis priemonėmis trukdė tą darbą, agitavo prieš lietuvių duosnumą Lietuvai ir visomis keturiomis rėmė Kapsuko vedamus driskius raudonarmiečius į Lietuvą pasmaugti besisteigiančią valstybę ir ją prie Rusijos prijungti.

Tai buvo toks biaurus ir žemas jų darbas, kokio mūsų tauta niekuomet negalės užmiršti.

Kam gi, pagaliau, nežinoma, kad visais Lietuvos nepriklausomo gyvenimo metais, Amerikos lietuviai bolševikai per savo šlamštus ir gyvu žodžiu, lyg būtų tautos priešų papirkti, dirbo prieš Lietuvos nepriklausomybę, neigė ir griovė kiekvieną lietuvišką darbą.

Ar galės kuomet mūsų tauta užmiršti Amerikos lietuvių komunistų pritarimą ir jų neapsakomą džiaugsmą 1940 m. birželio 15 d., kai svetimos valstybės — Sovietų Rusijos milžiniškoji armija įsiveržė į Lietuvą prieš žmonių valią, prismaugė Lietuvos nepriklausomybę, prijungė ją prie Rusijos? Ar, pagaliau galės užmiršti lietuviškųjų bolševikų džiaugsmą mūsų tautos istorija, kai Lietuvoj tautos himnas buvo uždrausta giedoti, lietuviškoji vėliava sudraskyta, paniekinta, tautos inteligentija kalinama, ištremiama, žudoma, žmonių turtas išplėšiamas, nuosavybė atimama, kai lietuvis, savo krašto šeimininkas buvo paverstas atėjūno vergu.

Ir, štai, tie, kurie džiugavo dėl lietuvių tautos nelaimių, kurie šoko prie savo motinos kapo, tie tautos išdavikai — Judošiai šiandien išdrįsta mesti juodą dėmę tiems lietuviams, kurie visais laikais buvo savo tautai ištikimi ir nieko nesigailėjo tautos laisvei ir jos gerovei kelti.

Tie tautos judošiai, nebesiskaitydami su jokiu padorumu, tiesiog begėdiškai šmeižia ištikimąją lietuvių visuomenę vadindami ją pro-naciška ir kitokiais vardais.

Bet laikas jau yra pasakyti, kuri Amerikos lietuvių grupė savo darbais ir pasielgimu pelno pronacių vardą?

Didžiausiais pro-naciais Amerikos lietuvių tarpe yra komunistai. Per du metus jie, drauge su Stalinu, laižė Hitlerio batus. Kai mes peikėme ir kritikavome Stalino susidėjimą su Hitleriu, jo pasibučiavimą su juo ir talkininkavimą parbloškime visos eilės valstybių, už tai bolševikų redaktoriai ir kalbėtojai buvo pasiruošę mūsų akis išdraskyti. Kai mes griežčiausiu būdu stovėjome už šio krašto saugumo stiprinimą, visą laiką rėmėme Prezidentą Rooseveltą, energingai vedantį krašto apginklavimo darbą, lietuviškieji bolševikai dėjosi didžiausiais pacifistais, Anglijos karą su Hitleriu vadino kapitalistinio imperializmo karu, Prezidentą Rooseveltą koliojo ir jį vadino to imperializmo bernu.

Tuo būdu komunistai praktišku būdu per keletą metų dirbo Vokietijos naciams, jiems padėjo, juos gynė. Jie buvo pronaciais pilna ta žodžio prasme. Kas iš to, kad jie šiandien loja ir kitus pravardžiuoja. Tai yra laikinas dalykas. Daug nereiks, kad komunizmas ir vėl pasibučiuos su nacizmu ir mūsų tautos judošiai vėl kodiluos Hitlerį ir jo nacizmą.

Mūsų, lietuvių katalikų visuomenė, nė vienas jos vadas, nė vienas lietuvių katalikų laikraščių redaktorius Amerikoj niekuomet nebuvo ir nėra pronacių. Ir nebus. Kodėl — ir aiškinti nereikia.

Lietuvių katalikų visuomenė griežtai stovi už laisvą ir nepriklausomą Lietuvą. Ji stovi už demokratiją, už visų žmonių laisvę, už visų tautų, mažų ar didelių, apsisprendimą.

Žinant, kad ir komunistai, ir naciai siekia pavergti visas tautas ir visus žmones padaryti beteisiais vergais, skurdžiais ir vargšais, katalikiškoji visuomenė visu griežtumu buvo, yra ir bus nusistačiusi prieš tuos du didžiausius žmonijos nenaudėlius — raudonąjį komunizmą ir rudąjį nacizmą.

Ak, tiesa, kai šiandien tie du izmai susipyko ir pešasi, komunistai norėtų, kad mes padarytume išimtį komunizmui, jo nesmerktume ir jam padėtume.

Jie reikalauja tos paramos tik komunizmui, bet ne Rusijai ir ne jos žmonėms. Bet, kaip Jungtinių Valstybių Vyriausybė, kaip ir Anglija, eidamos į pagalbą Sovietų Rusijai pirmoje vietoje pasmerkė komunizmą, taip ir lietuvių visuomenė, solidarizuodama su jomis, ir simpatizuoja ir savo dalimi dedasi, kad padėti Rusijos žmonėms šiame momente, kuriame lemiama jų ateitis; kad padėti talkininkams, vedantiems žūtbūtinę kovą už demokratiją ir visų tautų laisvę ir nepriklausomybę.

Išlindę iš patamsių mūsų tautos judošiai, kurie visą laiką knisosi po Lietuvos ir Jungtinių Valstybių pagrindais, siekdami pakeisti demokratines santvarkas kruvinąja komunistiškąja diktatūra, šiandien kelia savo galvas ir meta savo pirštinę mūsų visuomenei. Gerai. Tai duos progos išversti jūsų kailinius kiton pusėn, juos padulkinti ir išvilkti aikštėn visus tuos darbus, kuriuos jūs dirbote ir dirbate ir mūsų tautos ir šio krašto nenaudai.

●

Kaip jie jausis

"Vienybė" rašo:

"Netrukus Amerikos lietuvių laikraščiai pradės skelbti į Rusiją ištremtųjų Lietuvos žmonių sąrašą.

Ką sakys mūsų bolševikai, radę savo brolių vardus tų nelaimingųjų sąraše?

Netrukus Amerikos lietuviai patirs dar liūdnesnių, dar skaudesnių žinių.

Ką sakys mūsų bolševikai, Stalino saulės garbintojai, patyrę, kad jų tėvo, motinos, brolio, ar sesers jau nėra tarp gyvųjų?

Kaip jie jausis, sužinoję, kad jų artimuosius nužudė Stalino budeliai?

Vargšė, lietuvių tauta.

Vargiai, ar kada nors jai teko tokia karti likimo taurė.

Nenuostabu, jeigu mes linkime to paties galo vieniems ir kitiems: bolševikams ir naciams."

●

Jungtinių Valstybių kongresas, pravesdamas gigantiško didumo taksų bilių 1941 m., uždėjo mokesčius ir ant rengiamų pramogų įvairios rūšies labdarybei. Tuo sulaužoma nuo seniai įsigyvenusi Amerikoj tradicija netaksuoti to darbo, kurs dirbamas šelpimo reikalams. Tasai bilius, be abejonės, skaudžiai atsilieps į religinį, švietimo ir labdarybės sąjudį šiame krašte.

Nacionalinė Katalikų Gerovės Konferencija (NCWC) buvo įteikusi kongresui protestą prieš tą bilių, bet nekreipta į tai jokio dėmesio.

●

"Kunigų Vienybės Biuletenis" už rugsėjo mėn. išėjo dar labiau pagrožėjęs ir turiniu pagyvėjęs. Jame randame daug raštų, kuriuose svarstoma mūsų visuomenės aktualūs reikalai. Dedami Kunigų Vienybės seimo nutarimai, gana daug žinių apie A. L. R. K. Federacijos veiklą, įvertinami a. a. kun. dr. Jono Navicko nuopelnai.

("Draugas" 1916 m. rugsėjo 26 d.)

Mokyklų reikalais Lietuvoje... Lietuvių gimnazijos direktorius Kaune prof. Pr. Dovydaitis ragina stoti inteligentus į vasarinius mokytojų kursus. Kursai rengiami Kaune ir tęsis nuo birželio 1 d. iki rugsėjo 30 d. Kursai steigiami tik lietuviams ir tiktai vyriškiams. Išėjusiems tuos kursus bus duodamos valdiškos mokytojų vietos.

●

Paskaitos Lietuvos gelbėjimo reikalais... Dūmos atstovas M. Yčas ir kun. J. Žilinskas kurį laiką gyveno Chicagoje ir čia lietuviškose kolonijose laikė paskaitas apie Lietuvos vargus, kančias ir apie reikalą Lietuvai pagelbėti.

M. Yčas ir kun. J. Žilinskas kuriam laikui išvyko į New Yorką, kur dalyvaus lietuvių suvažiavime, kuriame bus svarstoma Lietuvos Nepriklausomybės paskelbimo reikalai.

●

Vokiečiai bombardavo Londoną... 12 vokiečių cepelinų užpuolė Anglijos sostinę Londoną. Buvo labai daug bombų numesta, nemažai užmuštų, o dar daugiau sužeistų.

●

Bankai Lietuvoje... Lietuvoje veikia du bankai: Rytų bankas prekybai ir pramonei ir Rytprūsių žemės bankas. Pirmasis turi savo skyrių Vilniuje ir Kaune. Antrasis — Vilniuje, Kaune, Baltstogėje ir Suvalkuose.

●

Mažina pašalpą... Rusų valdžia nutarė sumažinti pašalpą pabėgėliams.

Po svietą pasidairius

Viena balšavikų gazieta pikčeriu atvaizdavo Sov. Rusijos "galybę." Figura, su raidėmis USSR, kai dangoraižis palyginus su kitomis figuromis (alijantais): jos kojos, kaip du Chicago Tribune bildingai; jos sėdynė, kaip Afrikos piramyda; o jos galva — kaip gero vyro špyga. Pažiūrėjus į tą "galybę" greit susidaro įspudis: Sov. Rusijoj yra tiktai "mėsos" (masės), bet nėra didelių galvų. O mėsą, žinote, bile bučeris gali operuoti taip, kaip jam reikia. Ir jei ne dėdės Samo parama, tai toji "galybė," toji "mėsa" jau būt Hitlerio sumušta į paprastą hamburgą.

Pruseika Chicago balšavikų gazietoj rašo girdėjęs, kaip vokiečiai traukiasi Smolensko fronte. Sako, "staugdami traukiasi žvėrys."

Na, o kaip balšavikų kariuomenė traukiasi? — paklausite. Well, šito Pruseika negirdėjo. Mano delnas [illegible] rodo skaip. Kadangi balšavikai labai daug turėjo trauktis, jie būtų nepajėgę visą laiką "staugti kaip žvėrys." Dėl to nesitraukdami balšavikai muziką griežė, dainas dainavo ir kazačką šoko, dėl to ir nepajuto, kai nusitraukė net netoli Maskvos.

— Ar davei penkinę galingiausiai pasaulyj armijai sušelpti?

— Kokiai armijai?

— Sov. Rusijos armijai..

— Ne.

— Tai tu nedoras žmogus . . .

— Ką čia dabar pliur
— Lietuviškų balša
gazietos rašo, kad kie
no "doro žmogaus yra
valybė suteikti paramą
Sov. Sąjungos." Jei ned
tu esi nedoras žmogus.
nimaješ?

Spicpirvirvio Dumk

Clevelande raudonpij
piknikas. Po pikniko
nas sielojosi: "buvo
biznierių, bet nebuvo
lektualų."

Priežastis aiški:
biznieriai dolarius
gaudo, o mūsų intelek
turi proto.

Chicago balšavikų g
ta sakosi su "pasipil
mu" žiūri į Chicago T
ne.

Žiūri — ir moka
centus. kad jį nusipirk

Tribune redaktoriai,
balšavikų pasipiktinim
notų, bet abejojimo,
kytų: jei kiaulė ragu
rėtų . . .

Prašau Nesijuokti

Jonas Cirvirvikas
namuose užvesti naują
dą, būtent skirti do
tam šeimos nariui, kuri
mėnesį bus mandagia
ir paklusniausias. Po
nesio Čirvirvikas pasi
čia savo draugus, iš
vakarienę ir valgant
piasi į savo šeimą:

— Na, vaikučiai, —
Čirvirvikas, — pasa
dabar man, kuriam iš
priklauso dovana ir
buvo mandagiausias ir
mai paklusniausias . .

— Aš pasakysiu, —
siliepė šešių metų Čir
kas. — Paklusniausias
mai buvai tu, tetuk . . .

HEALTHY, WEALTHY AND WISE!

Alia Rachmanova

udentai, Meilė Ir Čeka

Romanas iš Rusijos revoliucijos laikų

Išvertė Ant. Pauliukonis

II. TOMAS

(Tęsinys)

Traukinys ima eiti vis smarkyn ir smarkyn . . . Aš simerkiu ir, rodos, štai su juo nuo aukšto kalno le- į prarają . . . Laukiu, kada bus galas. Lyg taip mir- ne geriau negu žūti nuo raudonųjų rankos?

Paskum vėl pamažu praveriu akis ir žiūrau į vei- s žmonių, kurie su manimi važiuoja į mirtį. Štai ma- tėvelis. Jis sėdi su apsiblaususiomis akimis, jo vei- s apaugęs plaukais, ir jis pats panašus į rudąją meš- . Aš žiūrau įsmeigusi akis į jo veidą. Aš žinau, kad niekuomet savo gyvenime nė vienam žmogui nepa- rė nieko blogo, bet dar šimtus jų išgelbėjo nuo mir- s. Vargšei liaudžiai jis dirbo visą savo gyvenimą. čiau dabar, jei tik jie paimtų į savo nagus traukinį, ji gyvą sudraskytų į gabalėlius ir gal net tie patys, riuos jis išgelbėjo iš tikriausios mirties; jie jį kan- ntų ir galop nužudytų su gyvulišku pamėgimu, nes jis a buržujus! Buržujus? Na žinoma, nes nešiojo ltą apikaklę, visuomet plaudavosi rankas, taip, netgi ri auksinę plombą? Aš atsimenu, kaip per pogromą ūsų mieste įsiutsi minia užmušė vargšą raštininką tuchovą tik dėl to, kad jis turėjo auksinę plombą, dėl rios jį palaikė buržujum!

Arba felčeris Filipovas su savo plačiu, geru rusiš- veidu ir skėsta slaviška nosim — juk jis dirbo vi- gyvenimą kaip arklys ir nematė šviesesnės valandė- s . . . Bet dabar vistiek — jis buržujus ir turi mirti, s raudonieji nenori palikti nė vieno gyvo buržujaus! kokią gerą sau pasirinkote spalvą! Raudona! Taip, aujas yra raudonas, ir jųs patys esat kruvini, jūs tik ie kraują mąstote ir jį visur jaučiate, kraujas — jūsų lia, jūs esate išalkę! Visur tik kraujas, kraujas ir aujas!!!

Rankose tvirtai suspuadžiau buteliuką su cijano aliu . . . tai mano paskutinė viltis . . .

Birželio 20 d.

Vagajus, Išimas, Nasivajevskaja liko toli užpaka-

Dažnai traukinys sustoja vidury plikų laukų ir taip stovi ištisas valandas, o stotyse tik retai kada pasise- sugriebti kur šiek tiek vandens, nes vėl beregint tu- me važiuoti toliau. Bet visi esame baisiai ištroškę, s neturime jokio indo, į kurį galėtume su savim pa- imti nors kiek vandens. Mama dar vis serga; tėvelis josi, kad jai nebūtų grįžtamoji šiltinė. Kiekvienas atų trinktelėjimas vargšei sukelia baisiausias kančias eta nieko kito nedaro, tik įkąstas utėlių vietas degina piritu.

Mama serga dėmėtąją šiltine! Tėvelis sėdi šalia os ir žiūri stiklinėmis akimis į jos sulysusį veidą. Da- ar ji neteko sąmonės . . .

Visa šita mūsų kelionė man atrodo, kaip baisus apnas, kaip koks košmaras . . ., iš tikro, juk taip egali būti . . . !

Vagonas kratosi, mama dejuoja. Likusieji, išsi- andę, kad patys neužsikrėstų dėmėtąja šiltine, iš bai- nės sulindo į kampą; seserys kiurkso galvas įsikišusios savo švarkus ir tyliai verkia. Traukinys vis lekia ir ekia į priekį — be paliovos. Tvanku, oras nepakenčia- nas, visai neturim vandens . . . Aš nebegaliu ilgiau tver- i! — — —

1919 m. liepos 1 d.

Mūsų traukinyje kasdien miršta po kelis žmones. Lavonai išimami iš vagonų stotyse. Tačiau jei trauki- ays niekur nesustoja ilgesnį laiką, lavonai, nepakenčio- noj kaitroj pastovėję, pradeda deformuotis ir tada va- gonas pragariškai prasmirsta; o šalia jų turi gulėti gyvieji!

Tuo tarpu mūsų stotyse visur laukia minios šventa- dieniškai išsipuošusių žmonių, kurių kai kurie išeina į peroną pasižiūrėti, kaip atrodo pabėgėlių ešalonai. Ši- tie žmonės visai nepažįsta raudonųjų ir į mus žiūri iš- tiesę kaklus — dalimi iš smalsumo, dalimi iš mūs ironiš- kai šaipydamiesi, kiti stebėdamiesi ir mūs visi klausi- nėja, ko mes bėgame. Daugumas mūsų bėgimą laiko kvailybė arba kapryzu.

Mamą dar vis tebekankina didelis karštis.

Motina visą laiką kliedi ir kalba apie raudonuosius. Kartais pašoka į viršų, nori bėgti, mini Gorbunovo ir Grezeldos vardus, čeką . . . Su skausmingomis akimis mes sekame jos iš karščio degantį veidą. Bet jai padėt nieku negalime.

(Bus daugiau.)

VALANDĄ PAS DŽIOVA SERGANČIĄ LIETUVĘ

– 150 adatų į plaučius. – Kraujas iš krūtinės. – Ji ir paukštelis. – "Taip norėjau Lietuvą dar pamatyti." – Tai ką galvoji apie savo ateitį?

Kraujo pėdsakai

— Tai buvo atsitikimas, — pasakojo viena čikagietė. — Susirgo kaimynų šeimoje vyras. Nuėjome jo nugabenti į ligoninę, o čia randame ir moterį besirginėjančią. Gaila. Rūpi padėti. Paėmėme bent gi išskalbti jų baltinius. Žiūriu — visos rosinės kruvinos. Raudonas kraujas. Ji sirgo džiova..."

— Gaila žmogus, — pamąsčiau ir vieną dieną pasukau į jų namus.

Beismonte parėjusi iš bažnyčios pusryčiavo miela senutė. Laiptais ji užvedė į viršų pas savo sergančią dukterį. Ligonė pati durį atvėrė. Jauna išbalusi

Ketveri ligos metai...

— Ketveri jau metai sergu. Po pirmų dvejų metų jau, rodos, buvau pasveikusi. Grįžau namo "Pagavau šaltį". Ir vėl liga atsinaujino. Gerai, kad dar nereikia mokėti ligoninėje. Būtų sunku. Vyras irgi serginėja. Dirba, bet nuolat eina pas gydytoją. Dukrelė maža.

— Tai, ji beveik visas ligas, kokios tik yra, persirgo..., — įsiterpė motina.

— Dabar jaučiuosi geriau, — vėl prašneko ligonė. Jei "pasikėravojus", dar pagyvensiu. Per tris metus gydytojai darė pneumatoriksą; žinote — adata pasiekia plaučių plėvę ir pripumpavę oro suspaudžia tą plautį.

— Nemalonus, skaudus dalykas.

— Ir dažnai taip adatomis badė?

— Sykį į savaitę.

— Tai iš viso per trejus metus kokį pusantro šimto kartų su adata maišė po jūsų plaučius.

— Je. Taip išeina. Kuris geresnis gydytojas, padaro atsargiau. Bet šiaip — ligonių daug, skubina, tai kitus kartus visaip būdavo.

Išdyli draugėms iš galvos...

— O kaip dabar jaučiatės?

— Nieko, tik greit pavargstu. Valgyti šiaip taip pagaminu. Tik į kelį kažkas įsimetė. Gydytojas kalba apie kaulo tbc — kaulo, sąnario džiovą. Nei atsiklaupt, nei sulenkt kojos negaliu. Kad tik nereikėtų vėl daryti operaciją, piaustyti. Dabar kai tik vaikštai, skauda.

— Šitaip sirginėjant liūdna, turbūt, namie glūdėti?

— Radijo paklausau, kartais draugės aplanko. Yra kelios, ką vis dar nepamiršta. Kai kurios gi tolinu nusikėlė, o kitos pamažu ir pamiršta. Kai negali išeit, būti su jomis, daryt, kaip kitos daro, tai ir išdyli joms iš galvos.

— Ar neieškai nusiramininimo skaitymė?

— Vyras atneša kartais magazinų, knygų, kurias išmeta iš to namo, kur jis dirba. Bet kad ir skaityti daug nėra kada — truputi apsitvarkau, mergaitę išleidžiu į "nursery" — vaikų darželį. Pavargstu. Atsigulu, radijo kiek paklausau.

— Ar nepasitaikė kada kraujo išsiveržimo iš plaučių?

— Buvo užpereitą žiemą. Važiavau į ligoninę "gauti adatų". Gatvėkary šalta, o dar reikėjo persėsti. Peršalau. Kartą namie sukosėjau ir pratrūko kraujas. Teko atsigulti, važiuoti į ligoninę.

Mama "subytina"

— O dabar pasilikdama namie per ištisas dienas, vis be geros sveikatos, ką mislini?

— Kiek jėgos išneša kokį darbiuką bandau nuveikti, kojines sutaisyti. Pavargstu, paguliu. Mama ateina pašnekame.

— Kad ji dar tiek "sylos" turėtų, kiek aš, būtų gerai, — prašneko arti 70 metų beturinti jos mama.

— Jes, mama "subytina" net sarmata..." Valandėlę troboje buvo liūdna tyla. Ne

toli rango, narvelyje paukštelis sujudėjo. Jų abiejų likimas panašus — paukštelis vielomis aptvertas, džiovininkę gi liga uždarė į namus, kaip į narvelį.

— Tai paukštelis suteikia truputį paguodos?..

— Ot, pasileidžiu jį, palekioja po trobą.

— O kaip jūsų mergaitė?

— Sveika. Žiemą kiek paserga. Išleidžiu ją į vaikų darželį — nursery. Kai namie, tai man vis rūpi, aš susinervuoju, dar blogiau man būna.

— Kaip jūs pragyvenate?

— Mama priglaudžia savo name. Vyras šiek tiek uždirba. Bet ir jis turi prastą širdį, kraują pertiršta tai dukart į savaitę einu pas daktarą. Ačiū Dievui kaip tik, kaip tik sumezgam galą su galu. Turiu dar sa-

dyti, kad kas baltinius suprosytų. Turiu samdyti mergaitę, kad nors kartą savaitėje namus apvalytų. Šią savaitę ir mano mergaitė "nukvitino". Bandžiau pati nors virtuvę aptvarkyti, o čia ta koja skauda, jėgų ne daug, tai nors ant mažo dukrelės suoliuko atsisėdusi darbavaus. Mama dar truputėlį gauna už garažą, pagelbsti.

Jei taip būtų iki grabo...

— Aš viena, — prabilo mama, — kaip nubuvau, man gerai. Reikia dukterį žiūrėt. Jei ne aš, tai kas ją globos.

— Kad daugiau pinigų, tai bent valgį geresnį galėtumėte pataikyti?!

— Daugiau pieno imu. Jis gerai sergantiems plaučiais — turi calcium. Nebadauju. Jei taip iki grabo būtų, tai dar šiaip taip. Nuomos nereikia mokėt, mama iš buto nevaro...

— E vaikeli, mama pirma iš namų išeis, jau septinta dešimtis.... — prašneko žilagalvė.

— Visaip, mama, atsitinka. Miršta ir jauni.

Ir vėl nutilome. Stalo pasirėmusi sėdėjo ligonis. Veidas pabalęs. Ir antakiai

juoduoja ir akys gyvybe žiba.

— Jūsų gyvenimas, kaip to paukštelio narvelyje...

— O ne, aš galiu išeiti... Aš vis taip norėjau Lietuvą pamatyti. Mama vis žadėjo. Dabar matau — ne-

(Nukelta į 6 pusl.)

K. Ba

Lietuvos žmonių Golgotos dienos

Iš pabėgėlio atsiminimų ir pergyvenimų

(Tęsinys)

P. Pakarklio pavyzdžiu tuojau pasiekė ir Lietuvos riuomenės viršūnės, kuriose stovėjo gen. Vitkauskas iš kariuomenės buvo pašalinti karo kapelionai, rytn nės ir vakarinės kareivių viešos maldos. Kuo gali prastesnis Švietimo ministeris p. Venclova, kuris iš tė tikybos dėstymą iš gimnazijų ir pradžios mokykl įsakė pašalinti iš mokyklų kryžius ir užgynė mokini maldas prieš pamokas ir po pamokų. Net vaikų da liuose buvo griežtai draudžiama vaikams žegnotis. Vi tikybos buvo dėstomas Markso ir bolševizmo "moksl vietoj kryžių atsirado Stalino, Lenino, Požėlos, Molot ir kitų komunistų vadų paveikslai, vietoj maldos Maskvos balabaikos, garbinančios ir liaupsinančios liną ir Leniną, kurie **visai svetimi ir nesuprantami li viui ir sąmoningam žmogui.** O 1940 m. birželio 17 d. kare J. Paleckis liaudies vyriausybės galva, buvo p kęs, kad bus gerbiama sąžinės laisvė. Sunku laukti garbos sąžinės reikalams iš tų žmonių, kuriems žm tėra daiktas, su kuriuo bolševizmas elgiasi kaip nori

Juo labiau bolševikai Lietuvoj kėsinos ir purvi batais landžiojo po žmonių sąžines ir juo labiau v žmonių laisvę, tuo daugiau bažnyčiose buvo žmonių, jie aiškiai pamatė, kad Bažnyčia yra lietuviškumo ir gaus laisvės geriausia saugotoja ir gynėja. Žmonės pildė pilnas bažnyčias, nes aiškiai žinojo, kad čia t rasti jėgos ir ištvermės sunkiose valandose...

10. Cvirka savo lietuviškomis rankom smaugia Lietuvos Laisvę

Rašytojas Cvirka žinomas kaipo kelių lietuviškų gų autorius. Nors bendrojo mokslo nebuvo perdidžia buvo baigęs kokias šešias gimnazijos klases, lankė mokyklą, ar ją baigė — nežinau. Buvo Vytauto universiteto laisvas klausytojas studentas. Jo idėjos gai dėjo visas pastangas, kad baigtų universitetą, diplomo taip ir neįgijo, nes stigo valios ir, be to, t pažiūrą, kad diplomai tai tik tėra buržuazinis dal Bet su literatūra buvo gana gerai susipažinęs, žin daugiausia rusiškąja, juo labiau bolševikiškąja, ir pat turėjo lengvą ir gražų stilių. Lankės Sovietų joj, bet neįstengė įžvelgti į Rusijos gyvenimo sk kur darbininkas pavergtas valstybei ir neturi žmo gyvenimo. Daugelis prancūzų, vokiečių, anglų ar tautų rašytojų, simpatizuoją komunizmui, pamatę ševikiškos Rusijos gyvenimą, pastebėję ruso darbi skurdą ir vargą, įsitikinę bolševikų vadų žiaurumu, žo į savo kraštus kitokie — praradę simpatijas k nizmui. Ir grįžę į savo tėviškės namus, savo raš atskleidė bolševizmo tikrąjį veidą ir nupiešė bolše kos Rusijos darbininko vergiškąjį gyvenimą. Kai tai prancūzų rašytojo Gide, pirmiau simpatizavusio ševikams, įspūdžius, patirtus rusų bolševikijoj, ga kodėl gi Cvirka grįžo iš bolševikiškos Rusijos tok simpatikas raudonajam bolševizmui kaip ir pirmiau kį reiškinį tik galima išaiškinti tuo, kad Cvirkai objektyvumo — bešališkumo. Prieš keletą metų C lankydamasis su lietuvių rašytojų ir menininkų ek sija Maskvoje, kartą menininkui T. Kulakauskui sa

— Telesforai, tu sakai, kad bolševikijoj skurdas žiūrėk visi žmonės dėvi kalošius, ar tai skurdo žen

— Bet tu pažvelgk atydžiau ir akyliau, ir pam kad už kalošių nerasi nė pas vieną iš tų kaliošuotų nių nei nudėvėtų, nei prakiūrusių batų — čeverykų jau žmonės po kaliošų neturi batų-čeverykų, ar t žymė, kad čia vargas ir skurdas, — šaltai atsakė š damasis menininkas Telesforas Kulakauskas.

Cvirkai stigo bešališkumo ir gilesnio pažvelgimo ševikiškos Rusijos gyvenimą, todėl iš Maskvos į L grįžo toks pat raudonas ir aklas Stalino ir Lenin bintojas. Ir nekartą savo draugams yra išsitaręs, k savo širdyje jaučiasi Rusijos piliečiu.

Kai buvo sudarytas gen. Raštikio kabinetas, 19 birželio 15 d. rytą Cvirka sutikęs keletą žymesnių likų veikėjų, sako:

(Daugiau bus)

QUINTUPLETS use MUSTEROLE for CHEST COLDS

Mother—Give Your CHILD This Same Expert Care!

At the first sign of the Dionne Quintuplets catching cold—their chests and throats are rubbed with Children's *Mild* Musterole—a product made to promptly relieve the DISTRESS of children's colds and resulting coughs.

The Quints have always had the best of care, so mother—you may be assured of using just about the BEST product made when you use Musterole. MORE than an ordinary "salve"—warming, soothing Musterole helps break up local congestion. Also made in Regular and Extra Strength for those preferring a stronger product.

PASKOLOS — namams statyti, remontuoti ar pirkti. Ilgametis Išmokėjimo Planas.

VASARA JAU ČIA — DABAR LAIKAS PIGIAU IR PATOGIAU STATYBOS DARBUS ATLIKTI

Tapkite Finansiniai Nepriklausomi!!!

TAUPYKITE mūsų įstaigoje. Jūsų indėliai rūpestingai globojami ir ligi $5,000 apdrausti per Federal Savings and Loan Corporation. Mokame 3½%. Pinigai greitai išmokami ant pareikalavimo.

MŪSŲ PASITIKĖJIMO IR IŠTVERMĖS REKORDAS

45 Metai Sekmingo Patarnavimo. Nenuskriaudžiam Nei Vieno Klijento!

Keistuto Savings and Loan Association yra žymiausia, senausia ir tvirčiausia lietuvių finansinė įstaiga.

KEISTUTO SAVINGS and LOAN ASS'N.

Tel. CAlumet 4118

3236 So. Halsted St. Chicago, Ill.

Jos. M. Mozeris, Sec'y.

SUTAUPYSI PINIGŲ, DAUG DARBO IR SVEIKATĄ. ĮSIG GERIAUSIĄ IR STIPRIAUSIĄ ŠIŲ DIENŲ STOKERĮ

LINK-BELT, Visiškai Automatiškas

ŠLEGAITIS

STOKER SALES

6921 So. Western Ave. REPublic 3

* ĮVEDU ŠILUMĄ * BOILERIUS * IR SUTAISAU SEN

Remkite tuos biznierius, kurių pagarsinimatote "Draugė".

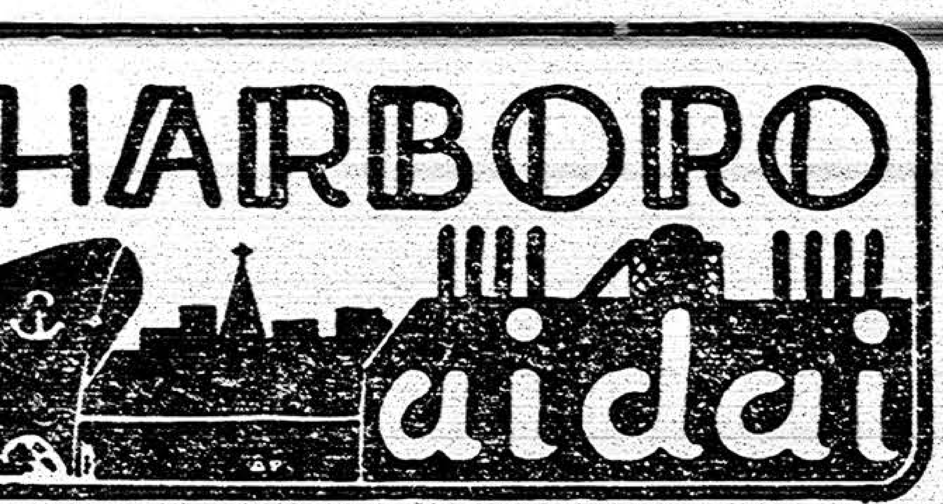

ė

omas Laucis, 3734 Pa-
Ave. Palaidotas iš baž-
os Šv. Kazimiero kapi-
pirmadienį.

ozapas Kavaliauskas,
Wegg Ave. Palaidotas
ažnyčios Šv. Kazimiero
nėse antradienį.

zimiera Bružienė, 2006
dway Ave. Laidotuvės
žnyčios į Šv. Kazimiero
nes buvo trečiadienį.

i Dievas duoda jų sie-
amžiną atilsį ir lai ra-
nuliūdusias šeimas, pa-
mus ir draugus.

ka

. Pranciškaus dr-ja dė-
visiems atsilankusiems
pikniką.

**demijos rėmėjų
ikas**

yks šį sekmadienį, rug-
28 dieną, Black Oak Springs darže. Pusė pelno skiriama parapijai, o pusė draugijai. Pirm. O. Jurgutienė ir Malvina Paulauskienė nuoširdžiai visus kviečia. Jeigu lytų, viskas bus parapijos salėje.

Nelaimė

Gumuliauskai, 3711 Ivy St. besiruošdami vykti į giminaičio vestuves, Minneapolio mieste, susilaukė nelaimingo atsitikimo šeimoje. Jų sūnus, Aleksandras, vežė pas gydytoją sergantį šunį, kuris įkando į ranką. Dabar Aleksandras yra dr. Teegarden priežiūroje.

Parapijos šventė

Šv. Pranciškaus šventę apvaikščiosime spalių 5 d. Būtų labai katalikiška, jeigu visi tikintieji tą dieną priimtų šv. Komuniją.

Motiejus

Šv. Kazimiero par., Gary, Ind., choro valdyba tariasi kaslink rengiamo koncerto. Iš kairės į dešinę matosi Joseph Strazda, Frank Pranis ir varg. Mary Radis.

Antano Volem 25 metų sidabrinio gyvenimo bankiete parašyta dalyvių pavardės ir per klaidą buvo parašyta: "dalyvavo Grybai, Baulienė ir Tolactohe. Turėjo būti: W. Grybėnai, Baušei ir sūnus, Rožė Talentikė ir kiti. Atsiprašau už klaidą.

Grybų mėgėjams

Šią savaitę pasirodė pirmieji grybai. Grybautojai jau parsivežė po kelis bušelius. Vieni išvirė ir prisivalgė, o kiti ant virvutės suvėrė ir saulėj pakabino. Netoli šių žinių rašytojo gyvenamos vietos iškabintos virtynės grybų. Gera naujiena grybų mėgėjams.

Korespondentas.

Valandą pas džiova sergančia lietuvę

(Atkelta iš 5 pusl.)

teks nuvažiuoti. Niekur nenuvažiuoju... Tik ligoninėn.

— Ar pavargsti?

— Vasarą nieko. Bet žiemą — reikia važiuot apie pusantros valandos; tris kartus keisti gatvėkarį. Pašalu gerokai.

— Ir dukrelės išlaikymas kaštuoja gi?...

— Tai, drabužėlius tuos pačius prailginu. Ligoninėje pramokau siūti. Nupirkau šiemet medžiagos už 30 ct. ir pasiuvau vasarai suknelę, tokią be rankovikių — mažiau medžiagos, vasarą gerai.

— Tai ką galvoji apie savo ateitį?

— Nežinau, nemislinu apie tai. Kai galvoju, imu nervintis, susirūpinu, — daros dar blogiau. Tai taip leidžiu dieną po dienos ir laukiu, kas čia bus toliau.

Italų kariuomenė vėl Kroatijoje

ROMA, rugsėjo 25 d. — Šiandien pranešama, jog Italijos kariuomenė vėl okupavo demilitarizuotąją Kroatijos zoną, kad atstatytų tvarką šioj buvusioj Jugoslavijos dalyj.

Pranešimas sako, jog italų kariuomenė kraštą okuokupavus sutinkant Kroatijos vyriausybei.

Rusija stiprina pajėgas Azijoje

LONDONAS, rugsėjo 25 d. — Anglų spaudos pranešimai skelbia, jog Tolimuose Rytuose Rusija stiprinanti savo karines pajėgas.

Žinių agentūros Reuters pranešimu iš Shanghajaus, Rusijos transibiro traukiniais gabenama gausūs būriai Rusijos kariuomenės Manchukuo pasieniu.

Kiti šaltiniai praneša, jog dvidešimts Rusijos Ledynuotojo vandenyno laivyno laivų atvyko Vladivostokant, kad padidintų Rusijos Tolimųjų Rytų laivyną.

ROMA. — Premjeras Mussolini priėmė karininkus ir jūrininkus, kurie prieš tris **dienas dalyvavo atakose Gibraltaro uoste. Visi atakose dalyvavusieji grįžo.**

Turtas Virš $6,000,000.00
Apart Apsaugos, Turime ATSARGOS FONDĄ Virš $500,000.00
Nėra Saugesnės Vietos Dėl Taupymo Pinigų
Valandos: Kasdien — 9 val. iki 4 val. p. p.
Trečiadieniais — 9 val. iki 12 val.
Šeštadieniais — 9 val. iki 8 val. vak.
STANDARD FEDERAL SAVINGS and LOAN ASSOCIATION of Chicago
JUSTIN MACKIEWICH, Pres.
4192 Archer Avenue
VIRginia 1141

GARY, IND. LAIDOTUVIŲ DIREKTORIAI
KELNER - PRUZIN
Geriausias Patarnavimas — Moteris patarnauja
Phone 9000 620 W. 15th Ave.

GARY, IND., LIETUVIŲ ŽINIOS

jos

. Kazimiero bažnyčio-
isijos prasidėjo 21 d.
ėjo. Žmonių į misijas
osi gausiai. Misijonie-
Tėvas Kidykas iškal-
ai skelbia Dievo žodį.
os baigsis sekmadienį,
rugsėjo.

**rbė bažnytinį
ą**

isų parapija turi gerai
ganizuotą chorą, kuris
gražiai gieda bažny-
, bet ir koncertus su-
ia. Parapijos "singe-
(vaikinai) sumanė pa-
ti chorui siurprizą. Su-
visi po penkinę ir iš-
chorui puotą Turkey
k Country Club'e. Bu-
ir Anicato Dilkaus or-
ra. Tai įvyko 14 d.
ėjo. Chorui pagerbti
dėjo sekantieji: Ben.
kus, Kazimieras Naku-
Kazimieras Vareika,
ley Mickus, John Vadi-
kas, Kazimieras Kam-
s, Feliks Zavišas, Tony
aila, Frank Biliūnas ir
nk Šlakis. Dalyvavo ir
onas kun. J. Martis ir
Ta proga The Gary
Tribune fotografas nu-
gravo choro valdybą ir
o į dienraštį.

Ši valdyba sudarė planus dideliam koncertui ir juokų vakarui spalių 26 d., parapijos svetainėje. Atvaizde matome Joseph Strazdą, chairman. Jis yra gabus jaunuolis, aktyvus visuose darbuose ir draugijose. Jo pastangomis dvi mūsų kolonijos lietuvaitės gavo valdžios darbą Indianapolyje. Frank Pranis, choro pirmininkas, stiprus šulas, ir Mary Radis, gabi choro vedėja. Jos pastangomis choras visur gražiai pasirodo ir bažnyčioje ir visuomenėje. Suruošia ekskursijas ir į kitas kolonijas, ir kuogeriausia pasiseka.

Už šitas vaišes choras labai dėkingas mūsų kolonijos singeliams vyrukams. Valio, vyrai!

Serga

Mūsų vargonininkės vyras John Radis. Išvežtas operacijai į Dwight, Ill., U. S. Veterans Hospital. Draugai ir choras prašo Dievo jam sveikatos, o šeimai reiškia gilios užuojautos.

Klaidos atitaisymas

Rugsėjo 20 d. "Drauge" (No. 220) tilpusioje korespondencijoje Elzbietos ir

Reikalinga sutverti Moterų Są-gos kuopa

Savo laiku buvo dedamos pastangos M. S. kp. suorganizavimui. Ant. Nenienė ir Ona Rukienė, 61 kuopos, Gary, Indiana, sąjungietės stengėsi suorganizuoti. Pakviestos vietinės veikėjos: Yurgutienė ir El. Derkentis, reiškė noro, kad tokia kuopa būtų įsteigta ir Harbore. Pirmos buvo prisižadėjusios įsirašyti: E. Derkentis, Jurgaitienė, Agnes Kasparienė, Delma Rockley, Anna Paziera, Kondrat, Ona Rudaitis, S. Buda, Dubickas, Beison ir J. Masiliauskienė.

Butų gerai, kad Chicago apskritis tame dalyke čia pasidarbuotų. Karščiai jau praėjo, piknikai pasibaigė. Harborietės turi daug gerų norų. Jos yra simpatingos ir malonios. Tikrai būtų malonu, ir garbinga, matyti Moterų sąjungos kuopa Harbore.

Sąjungietė.

Bendruomenės fondui Chicagoj šiemet nustatyta surinkti 3,583,000 dol.

Viduramžio didžiausias arkitektas, paveikslininkas, ir inžinierius, Leonardas da Vinči, buvo katalikas.

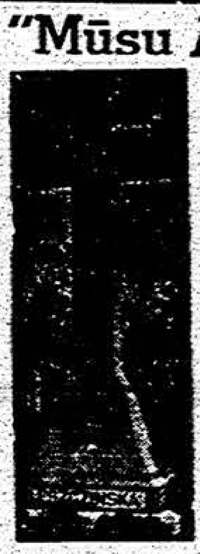

"Mūsu Atlikti Darbai Kalba už Save"
PAMINKLAI
MENIŠKAS DARBAS
ŽEMOS KAINOS
TEISINGAS PATARNAVIMAS
Venetian Monument Co.
527 N. Western Ave. Tel. See. 6103

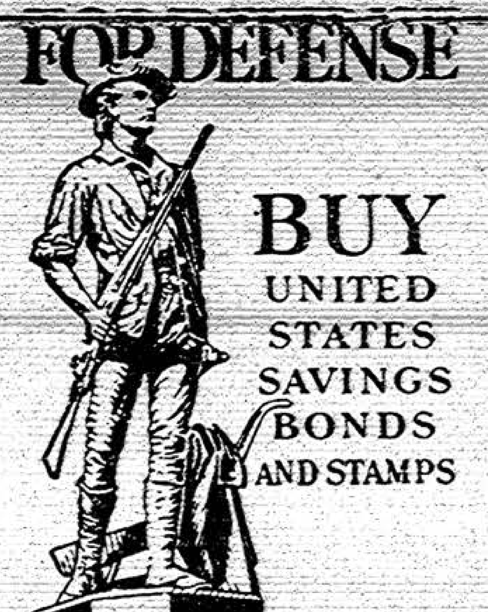

AMERICA ON GUARD!

Above is a reproduction of the Treasury Department's Defense Savings Poster, showing an exact duplication of the original "Minute Man" statue by famed sculptor Daniel Chester French. Defense Bonds and Stamps, on sale at your bank or post office, are a vital part of America's defense preparations.

PASKUTINIS PAGERBIMAS
JOHN F. EUDEIKIS
Laidotuvių Direktorius
AMBULANCE Dieną ir Naktį
4605-07 SOUTH HERMITAGE AVENUE
Tel. YARDS 1741-1742
4447 SOUTH FAIRFIELD AVENUE
Tel. LAFayette 0727
Radio Programas — 10:00 val. antradienio ir šeštadienio rytais, iš Stoties WHIP (1520), su P. Šaltimieru.

MILLIONS AGREE—Miracle Whip does work *wonders* with salads! A unique combination of old-fashioned boiled dressing and fine mayonnaise, Miracle Whip is by far America's favorite salad dressing.

A. † A.

PETRAS POVILAS DUMŠA DEMSKE

Gyveno 2263 W. Cermak Rd.

Mirė aprūpintas Sakramentais rugs. 25, 1941, 9 val. ryte, sulaukęs 52 metų amžiaus.

Gimė Lietuvoje. Kilo iš Panevėžio apskr., Šadvos parap., Pakalniškų kaimo.

Amerikoje išgyveno 30 m.

Paliko dideliame nuliūdime moterį Elsie (po tėvais Plarikė); dukterį Lillian, du sūnus Albert ir Edward, seserį Marijoną ir švogerį Petrą Tunkus ir jų šeimą, brolį Antaną ir švogerką Nellie ir jų šeimą, pusbrolius Mykolą ir Nikodemą Walavich ir daug kitų giminių, draugų ir pažįstamų. Lietuvoje paliko brolius Vincentą ir Joną ir šeimą.

Kūnas pašarvotas Lachawicz koplyčioje, 2314 West 23rd Pl. Laidotuvės įvyks pirmadienį, rugsėjo 29 d. Iš koplyčios 8:30 val. ryto bus atlydėtas į Aušros Vartų parap. bažnyčią, kurioje įvyks gedulingos pamaldos už velionio sielą. Po pamaldų bus nulydėtas į Šv. Kazimiero kap.

Nuoširdžiai kviečiame visus gimines, draugus ir pažįstamus dalyvauti laidotuvėse.

Nuliūdę:— **Moteris, Duktė, Sūnai, Sesuo, Broliai, Pusbrolis ir Giminės.**

Laid. direktoriai Lachawicz ir Sūnai, tel. CANal 2515.

AŠTUONIŲ METŲ MIRTIES SUKAKTUVĖS

A. † A.

ZOFIJA LEŠČAUSKIENĖ

Jau sukako 8 metai, kai negailestinga mirtis atskyrė iš mūsų tarpo mano mylimą moterį ir mūsų mylimą motinėlę Zofiją Leščauskienę.

Netekom savo **mylimos** rugsėjo 27 d., 1933 **metais.**

Nors laikas tęsiasi, mes jos niekados negalėsime užmiršti. Lai gailestingas **Dievas** suteikia jai amžiną **atilsį.**

Mes, atmindami tą jos liūdną prasišalinimą iš mūsų tarpo, užprašėme **gedulingas** šv. Mišias už jos sielą, šeštadienį, rugs. 27 d., **1941,** Šv. Jurgio parap. bažnyčioje, 7 val. ryte.

Nuoširdžiai **kviečiame** visus gimines, draugus ir pažįstamus dalyvauti šiose pamaldose ir kartu su mumis pasimelsti už a. a. Zofijos sielą.

Nuliūdę: **Leščiauskai — vyras Juozapas; dukterys — Jadvyga ir Sophie; žentas — Walter Simonaitis.**

KOPLYČIOS DYKAI VISOSE MIESTO DALYSE
AMBULANCE DIENĄ IR NAKTĮ
LAIDOTUVIŲ DIREKTORIAI
NARIAI CHICAGOS IR CICEROS LIETUVIŲ LAIDOTUVIŲ DIREKTORIŲ ASOCIACIJOS
P. J. RIDIKAS
3354 South Halsted Street
Skyrius: 710 W. 18th St.
Visi Telefonai: YARds 1419
J. LIULEVIČIUS
4348 S. California Ave.
Tel. LAFayette 3572
S. P. MAŽEIKA
3319 Lituanica Avenue
Tel. YARds 1138-1139
ANTHONY B. PETKUS
1410 South 49th Court
Tel. CICERO 2109
6812 So. Western Avenue
Tel. GROvehill 0142
LACHAWICZ IR SŪNAI
2314 West 23rd Place
Tel. CANal 2515
42-44 East 108th Street
Tel. PULlman 1270
I. J. ZOLP
1646 West 46th Street
Tel. YARds 0781-0782
ANTANAS M. PHILLIPS
3307 Lituanica Avenue
Tel. YARds 4908

CHICAGOJE IR APYLINKĖSE

rbkime ir įvertinkime vo biznierius ir ofesionalus

Chicago lietuviai didžiuo- turėdami daug lietuvių nierių ir profesionalų. Ir išugdė lietuviškus biz- rius ir iškėlė profesiona- ? Vienas tėra atsaky- s: lietuvių solidarumas. Kyla mintis, ar naujoji uvių karta sugebės iš- kyti lietuvošką biznį ir uvių kultūrą Amerikoje, s šiandien matome, jog g čia gimusių ir augu- lietuvių palieka bizniei- is ir profesionalais.

Čia noriu pažymėti, jog s savo tarpe turime vie- jaunųjų, biznierių, tai William Popell, kuris vena ir biznį turi Brigh- Parke. Jis priklauso ir kia įvairiose lietuviškose ganizacijose vien dėl to, d pagelbėjus savo tautie- ms atsiekti ką nors ge- snio.

William Popell nėra atsi- kęs patarnauti nei vienam tuviui Brighton Parke isad važiuoja, eina, dirba deda pastangų savo tau- ečių labui, kiek tik jo gy- nimo aplinkybės leidžia. igu turime tokį jauną lie- vį, mums nereikėtų jis už- iršti, bet atpenč priduoti augiau energijos ir teikti aramos. Teikdami jam aramos paviliosime ir dau- iau jaunimo sekti jo pa- yzdžiu.

Wm. Popell draugai, įver- ndami jo nuveiktus darbus, ugsėjo 28 d. rengia (Su- ena Grove) Matkiewicz arže, 6600 W. 111th st. ardinamą "Popell Day." ą dieną nėra rengiama, ad suteikus jam finansinė pagelba, bet tiktai jam pagerbti diena. William Popell yra lietuvių sūnus. Tėvai visuomet didžiuojasi, kad jų vaikai eina biznio arba profesijos keliais. Jeigu jaunas lietuvis daug prisideda prie lietuviškos visuomenės veikimo, jis yra tikras lietuvių tautos sūnus.

Todėl visų atsilankymas rugsėjo 28 d. į Sudent Grove į Matkiewicz Daržą, 6600 W. 111th st. parodys, kad mes Chicago lietuviai, įvertiname tuos biznierius ir profesionalus, kurie yra užsitarnavę pagarbos nuo lietuvių visuomenės.

Komitetas.

Pagerbtas Loyolos u-to profesorius

Loyolo universiteto fakultetas ir studentai trečiadienio vakare šaunia vakarienė pagerbė šio universiteto filosofijos departamento galvą kun. J. M. McCormicką, S. J., suėjus 50-iai metų, kaip jis yra įstojęs Jėzaus (jezuitų) draugijon. Vakarienė įvyko Knickerbocker viešbuty.

Vaišių laiku keletas žymiųjų jėzuitų kunigų kalbėjo.

Kun. McCormick Jėzaus draugijon įstojo būdamas St. Stanislaus seminarijoje, Florissant, Mo., 1891 metais.

Milijonai svarų sūrio Anglijai

J. A. Valstybių žemės ūkio departamentas nupirko 5,048,068 svarus sūrio daugiau Anglijai.

Pirmiau buvo nupirkta 73,435,311 svarų.

Amerikos Liet. Piliečių Klūbo padėka

Ačiū dien. "Draugui" už įdėjimą žinučių apie klūbo išvažiavimą, 14 d. rugs. Sunset parke, kuris davė pelno $133.02. Ačiū radio valandų leidėjams už garsinimą, visiems aukotojams: Kubaičiams, Gramontams, Edie ir Francie Kubaičiams, Gramontams (4535 So. Rockwell St.), Dauskurtams, Gabrėnams, Balniams, Voliei- nei, Klimams, Bagočiūnui, Mileriams ir visiems darbininkams, ypatingai paneliems: Bernice Gračius, Elizabeth Dagis, Agnes Rameika, Elena Skukas, Rameikai, Lapšinskui ir kit.

Kom. narys N. Klimas

Berniukas žuvo, sesutė sužeista

Leon Locke iš Leslie, 13 metų, su savo sesute Caroline, 10 m. amž., antradienį dviračiu važiavo į mokyklą. Ogden avenue, už poros mailių nuo Naperville, sunk vežimis sutraiškė dviratį. Leon žuvo, o Caroline sužeista.

Sunkvežimio vairuotojas James E. Graber, 31 m. am., iš Donnelson, Iowa, teisinasi tuo, kad važiuoją vaikai dviračiu staiga pasuko į sunkvežimio priešakį ir nelaimės nebuvo galima išvengti.

Automobilių parodos nebus Chicagoj

Chicago Automobile Trade Ass'n praneša, kad turėjusi čia įvykti šiemet automobilių kasmetinė paroda atšaukta. Tai esą dėl to, kad vyriausybė suvaržė normalią automobilių gamybą.

PLATINKITE "DRAUGĄ"

Listen to
PALANDECH'S
RADIO BROADCAST
Featuring a Program of
YUGOSLAV FOLK MUSIC
Every Saturday, 1 to 2 P.M.
STATION *WHIP*
1520 kilocycles (Top of the Dial)

ŠIURPŪS URAGANO PĖDSAKAI

Freeport, Tex., miestelio svarbiausios gatvės vaizdas praūžus uraganui (viesului), siaučiusiam Meksikos įlankos pakrantėse. Texase keliolika miestelių skaudžiai nukentėję. Kiek sužinota, nukentėjusiuose plotuose 4 asmenys žuvę, kelios dešimtys sužeistų ir tūkstančiai netekusių pastogės.

Padėka

Cicero. — Dr-stės Šv. Motinos Dievo Sopulingos metinis išvažiavimas buvo rugp. 16 d., Labdarių ūky.

Tariame širdingiausiai ačiū biznieriams: Putrimui, Jaskunui, Vasiliauskams, Paugai, Jankauskui, Shamet, Skiriui, Miliauskams, ir Bernadišiui už aukas piknikui ir atsilankymą.

Taipgi narėms: F. Ankevičienei, O. Zenevičienei, M. Lekavičienei, J. Karkauskienei, A. Rakauskienei, M. Kakanauskienei, P. Stančikienei, U. Išganaitienei, O. Rimkienei, A. Palinskienei, R. Stankevičienei, M. Pasickienei, O. Stalionienei, K. Kairienei, O. Threbeisienei, O. Tamulienei, O. Tamušauskienei, M. Šileikienei, A. Mikutienei, L. Gailienei, P. Zakarienei, kurios paaukavo piknike.

R. Stankevičienei ačiū už dovaną, kurią paaukojo laimėjimui. Toji dovana davė gražaus pelno. Dovaną laimėjo p. Bernadišius. (No 254).

Komisijai: P. Zakarienei, M. Feizienei, L. Gailienei, K. Kairienei ačiū už pasidarbavimą ir surengimą tokio išvažiavimo.

Korespondentė.

Namie rastas nušautas

Namie, 724 W. 31 gat., rastas nušautas, ar gal nusišovęs, August Shimkus, 48 m. amž., foundrės darbininkas.

CONRAD
Fotografas
Studija įrengta pirmos rūšies su moderniškomis užlaidomis ir Hollywood šviesomis. Darbas Garantuotas.

420 W. 63rd Street
Tel.: Biznio - ENGlewood 5883
Rez.: - ENGlewood 5840

FINANCE AND LOANS
Finansai ir Paskolos
PASKOLOS
GREIT IR PIGIAI
ANT 1-mų MORGIČIŲ
Mėnesiniais atmokėjimais
Mutual Federal Savings
and LOAN ASSOCIATION
OF CHICAGO
2202 W. Cermak Rd.
EEN. J KAZANAUSKAS. Sec.
TURTAS VIRŠ $1,100,000.

WHOLESALE
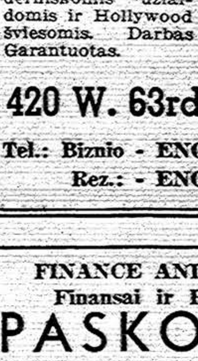
LIQUOR ĮSTAIGA
Išvežiojame po visą Chicago
REMKITE SENĄ LIETUVIŲ DRAUGĄ
M. KANTER, Sav.
MUTUAL LIQUOR CO.
4707 S. Halsted St.
Tel. BOULEVARD 0014

Jūsų Gražus Apsirėdymas -Mūsų Specialybė

ŽAVIAUSIAS PASIRINKIMAS
SUKNELIŲ
BLIUSKELIŲ
PIRŠTINIŲ
KOJINIŲ
POCKETBOOKŲ
KORSETŲ
KŪDIKIAMS DRABUŽIŲ
V. VILEISIENĖ, SAV.
GLAMOUR
FROCK SHOP
5922 W. Roosevelt Rd.
Tel. AUSTIN 1175

CLASSIFIED

"DRAUGO" DARBŲ SKYRIUS

REIKALINGI DARBININKAI

HELP WANTED — VYRAI

BERNIUKAI — prie pasiuntinėjimo ir "shipping room" darbų, nuo 16 iki 19 metų senumo. Gera proga išsidirbti.
JAHN & OLLIER ENGRAVING CO.
817 West Washington Blvd.

"ERRAND BOYS", gyvenanti pietinėj dalį miesto. Geras darbas ir gera proga įsidirbti aukščiau.
MIKE BAUER DENTAL LAB.
30 West Washington Blvd.

VAIKINAI reikalingi dirbti rakandų dirbtuvėje ir išmokti amatą. Geras užmokestis, nuolatinis darbas. Kreipkitės prie:
AMERICAN FURNITURE NOVELTY COMPANY
2607 Flournoy Street

"SHAPER HAND". Pilnai patyręs prie parlor frėmų. Kreipkitės —
Tel. NEVada 0776

BERNUKAI — pagelbėti rakandų dirbtuvėje apkalinėtojus — ir išmokti kirpimo amatą. Taip pat JAUNI VYRAI dėl kirpimo sempalų ir dirbti į "stock room". Gera proga išsidirbti.
S. J. CAMPBELL COMPANY.
1335 Altgeld Street

"BUS BOYS" dirbti į "tea room". Nuolatinis darbas. Vakarais nereikia dirbti.
THE FAIR
State, Adams and Dearborn Sts.
Employment Office — 9th Floor

OFFICE BOYS
Nuo 17 iki 19 metų amžiaus. Baigusieji aukštesnę mokyklą pageidaujami. Aplikacijas priimame kasdien pradedant pirmadienį per savaitę, įskaitant penktadienį ir šeštadienio rytą.
SPIEGEL, INC.,
1040 West 35th Street

"WHITE METAL CASTER" — prie "slush" moldų. Turi būti pilnai patyręs.
BASKIN & LEE MFG. CO.
2320 So. Western Avenue

HELP WANTED — MOTERYS

MERGINOS, be patyrimo — dirbti prie "counter lunchionette".
THE FAIR
State, Adams and Dearborn Sts.
Employment Office — 9th Floor

REIKALINGOS merginos prie "case liming" darbų. Maždaug kiek patyrimo reikalinga klejuoti rankomis. Geras užmokestis. Kreipkitės prie:
ERWIN GROTTKE,
426 No. Armour St., 2nd Floor

HELP WANTED — MOTERYS

CHOCOLATE DIPPERS, dienos nakties darbo šiftai. 2 ir 1 rankų darbas. Taip pat PAKERKOS. VYNIOTOJOS. Nuolatinis darbas, geriausias užmokestis. Kreipkitės
3512 CARROLL AVENUE

MOTERYS, patyrusios prie padirbimo "artificial corsages". "Piecework" darbas. Geras užmokestis, greitoms darbininkėms. Kreipkitės
800 N. CLARK ST. — ROOM. 2

GIRLS WANTED, 18-30, to fold and paste Christmas Cards; must be neat and clean; 31 c per hour to start; 8 to 4:30 p. m.; 5 days.
833 NO. ORLEANS ST. 4th Floor

REIKALINGOS COIL FINISHERS. Patyrusios darbininkės pageidaujamos. Nuolatinis darbas. Kreipkitės prie:
JAMES W. DOYLE, INC.
311 No. Desplaines Street

NAMAI — FARMOS

Kas ką turit mainyti arba norit giai pirkti, greitai parduoti, na namą pastatyti, seną pataisyti, kr kitės pas C. P. Suromskis Compa Taipgi turime didelį pasirinkim senesnių namų, ant lengvų išmokėjimų:

13 cottagiai nuo $2.500 ir au
18 bungalų nuo $4,700 ir au
12—2 fletų nuo $6,500 ir au
9—3 fletų nuo $9,500 ir aukš
16—4 fletų nuo $13,500 ir au
3—8 fletų nuo $16,500 ir au
7—10 fletų nuo $22,500 ir a

Taipgi turime visokių biznavimų, visokio didumo su visokiais niais. Kam reikalinga gerų far mažų arba didelių, galima pi arba mainyti. Su visais reika kreipkitės prie —
CHARLES P. SUROMSKIS &
6921 S. Western Ave.
Tel. Rep. 3713 — Vak. Pros.

Nesekime tų, kurie išs da savo kalbos ir katal tikėjimo, nes ir Dievas išsižadės paskutinę teis dieną. — I. Leščius

Biaivi tauta išaugs ti iš blaivaus jaunimo.

AR LAIKAS NAMUS PATAISYTI?
Kreipkitės prie
Charles Yush
Lietuvis Kontraktorius
Ir Karpenteris

CLERICAL WORKERS
Darbo patyrimas nereikalingas. Turi būti baigusios aukštesnę mokyklą ir nuo 17 iki 25 metų senumo. Atsišaukite asmeniškai 8:30 val. ryte ar 1:30 val. popiet nuo pirmadienio per savaitę įskaitant penktadienį ir šeštadienio rytą.
SPIEGEL, INC.,
1040 West 35th Street

VEITERKOS, 4 valandų dienos darbas, pietų laike ar vakarais. $8.00. Taip pat galima rinktis ligų valandų. Atsišaukite tiktai patyrusios.
UNIVERSITY RESTAURANT
2400 So. State Street

REIKALINGOS PATYRUSIOS OPERATERKOS — siūti dreses ir mokykloms uniformas. Geras užmokestis.
MODERN DRESS COMPANY
232 So. Market Street

SKALBYKLOJE, mergina prie krapmolinimo ir prie kalnierių darbo. Turi būti patyrusi. Nuolatinis darbas.
BISMARCK HOTEL LAUNDRY
Randolph and Wells Street

HELP WANTED
AD — DEPT
127 No. Dearborn St.
Tel. Randolph 9488—9489

Nesenai sugrįžęs iš Ellwo valdžios darbų — dabar už visokiais namų darba Turi 43 metų patyrim 2223 West 23rd Pla Tel. Canal 5014

KNYGOS! KNYGOS!

Mūsų knygyne dar galima gauti pasirinkimą lietuviškos literatūros ir poezijos rinkinių. Dabar komunistų valdžiai užkirtus kelią lietuviškų knygų spausdinimui, LIETUVIŠKA KNYGA pasidarys retenybė. Įsigykite savo kopijas, kol jų dar lieka.

LITERATŪRA

JONO BILIŪNO RAŠTAI, Tilžė, 1913 m. 150 pusl. $1.00
ŽEMAITĖS RAŠTAI, I t., Vilnius, 1914 m. 390 pusl. $1.00
LIETUVIŠKOS PASAKOS, II t., surinko Dr. J. Basanavičius, 260 pusl. $1.00
PRAGIEDRULIAI, III t., Vaižganto, 290 pusl. $1.00
VAIŽGANTO RAŠTAI IV t., (Vilniaus ir Kauno laikotarpis — 1918-1921 m.), 240 pusl. $1.00
V. KREVĖS RAŠTAI, I t., Sutemose-Pasakos ir Dainos .. $1.00
VARGO MOKYKLA, Literatūros Pasiskaitymai, 175 puslapiai $1.00
DIDŽIOJO KARO UŽRAŠAI — Pr. Žadeikis, I t., (1914-1916 m.) 75c
MAŽIOSIOS LIETUVOS BUVUSIEJI RAŠYTOJAI — Prabočių Anūkas, Iliustruota, 130 pusl. 75c

ĖILĖRAŠČIAI

SU BALTU NUOMETU — J. Augustaitytė-Vaičiūnienė, 225 pusl. $1.00
VAINIKAI, Naujesniosios Poezijos Antologija, Paruošė K. Binkis, 230 pusl. $1.00
JAUNOJI LIETUVA, MAIRONIS, 130 pusl. ..... .50
PADANGĖSE, Juozas Šakalas ir Dasaitis, 125 pusl. ..... .50
KRISTIJONO DUONELAIČIO RAŠTAI, Sutaisė J. Šlapelis. 90 pusl ..... .50
TĖVYNĖS KELIAIS, Liūdas Gira, 65 pusl. ..... .35
RUDENS AIDAI, A. Jakštas, 100 pusl. ..... .35
GAMTOS PRILYGINIMAI LIETUVIŲ DAINOSE, pagal Dr. R. Van der Meulen ..... .35
MEILĖ, M. Gustaičio, 1914 m. ..... .25
BRĖKŠTA, M. Vaitkus, 1915 m. ..... .25

"DRAUGAS"
2334 S. Oakley Ave. Chicago, Ill.

DOMINIKAS KURAITIS, Sav. Rez. Tel. VICTORY 2299
Didžiausias Pasirinkimas Vartotų Karų
AGENTAI:
Jonas Rodinas
Jonas Jasinskas
Ant. Labanauskas
H. Rajewski
"Shorty"
Buick
MŪSŲ NAUJAM VARTOTŲ KARŲ SKYRIUJE
935 West 35th Street
Chicago, Ill.
MILDA BUICK SALES
VIENINTĖLĖ LIETUVIŲ BUICK'O AGENTŪRA
Nauja Vieta:
907 WEST 35TH STREET, CHICAGO
Telefonas: LAFayette 2022

"Amžinoji Auka" rodoma Chicagoj

Pagarsėjusi garsinė filma "Amžinoji Auka" bus rodoma šiuose Chicagos teatruose:

Spalio 15 d. — Maryland ir Congress.

Spalio 16 d. — Grandad State, Maryland ir Congress.

Spalio 17 d. — State.

Spalio 22 d. — Luna.

Spalio 23 d. — Manor, Covent, Southtown, Maryland ir Luna.

Spalio 24 d. — Manor ir Covent.

Chicago Relief Adm. nukeldina ofisą

Chicago Relief Administracija praneša, kad jos distrikto No. 5 ofisas iš patalpų, 140 W. 54 gat., nukeliamas į kitas patalpas ir dalis reikalų pavedama distrikto No. 1 ofisui. Distrikto No. 5 nauja vieta (tik Service Desk) bus namuose 5125 Calumet ave., o drabužių ir maisto ženklų — 520 East 51 gat.

Distrikto No. 1 ribos yra šios: šiauriuose — Cermak rd., rytuose — Michigan ežeras, pietuose — 46 gatvė, ir vakaruose — Halsted gat.

Distrikto No. 5 ribos: šiauriuose — 46 gat., rytuose — Michigan ežeras, pietuose — 65 gt., ir vakaruose — Wentworth ave.

Gaisras sukėlė 100,000 dol. nuostolių

Standard Oil kompanijos refinerijoje Whitinge gaisras sunaikino 16 kubilų, kuriuose buvo 336,000 galionų aviacijos gazolino, motorinio gazolino ir tepalo.

Gaisras siautė apie 9 valandas nesiduodamas sukontroliuoti.

Kaip vakar pranešta, žuvo vienas darbininkas, John Leroy Yager, 49 m. amž. Iš 20 sužeistų penki sužeisti pavojingai.

Gazolino refinerija (valytuvė) Whitinge yra didžiausia pasauly. Užima apie 780 akrų plotą, kurs nusagstytas mažesniais ir didesniais kubilais ir kitais pastatais.

Spaudos veteranų

Chicago Press Veterans Ass'n turės savo trečią metinį vakarą lapkričio 8 d. La Salle viešbuty. Apie tai praneša šios organizacijos sekretorius J. G. Davis.

APIE 100,000 DOL. NUOSTOLIŲ

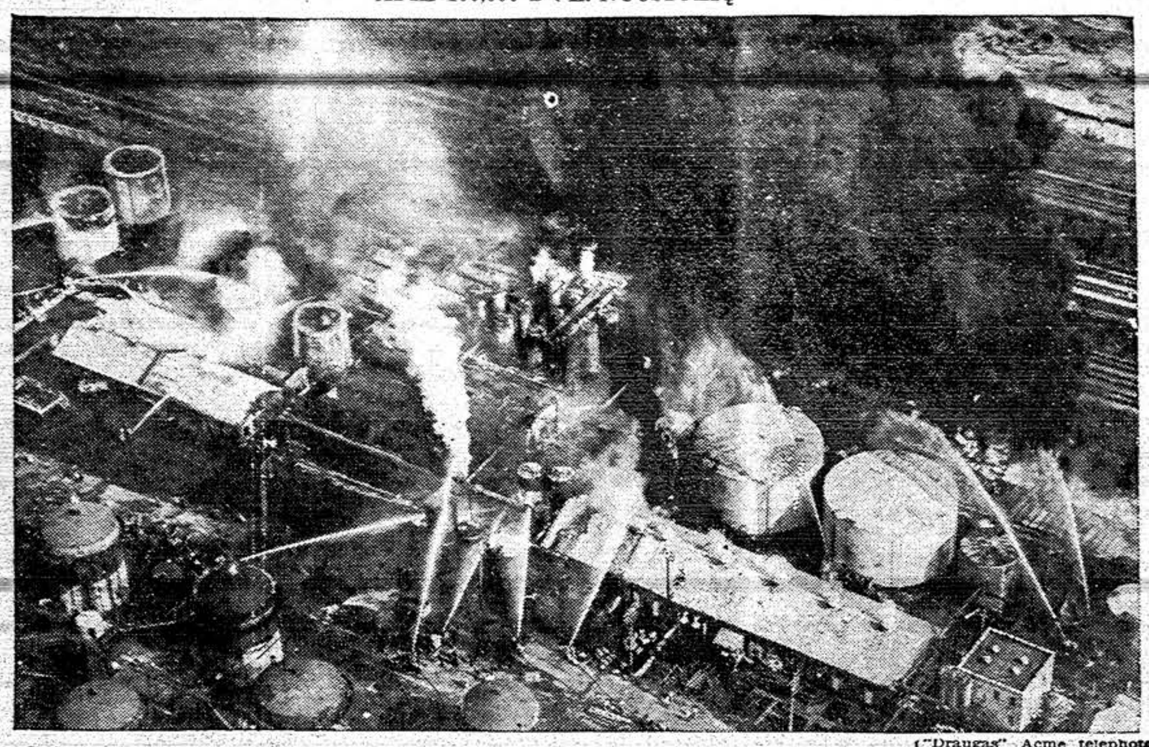

("Draugas" Acme telephoto)

Gaisro reginys iš oro Standard Oil Co. aliejaus refinerijose, Whiting, Ind., kur įvykęs sprogimas sukėlė gaisrą, siautusį net 9 val. Apie 1,000,000 dol. nuostoliai.

ŽMONĖMS REIKIA PASIRENGTI MOKĖTI DIDELIUS TAKSUS

Kongresas pravedė, o prez. Rooseveltas pasirašė įstatymą, kuriuo nuskiriami arba nauji, arba didesni taksai už kiekvieną žmogaus gyvenimui, arba namams, reikalingą daiktą. Tuo keliu vyriausybė tikisi sukelti apie pusketvirto bilijono dol. taksų.

Nauji taksai yra būtini vyriausybės išlaidoms. Šalis ginkluojasi apsaugai ir remia Angliją ir kitas kariaujančias su Vokietija valstybes.

1 dieną, naujų taksų bus išvengta. Bet jei kokie daiktai prieš spalio 1 d. bus nupirkti ir atidėti po spalio 1 d. pristatyti pirkėjams, už tokius "palaikytus" pirkinius reikės mokėti taksus.

Nauji federaliniai taksai uždėti, arba buvusieji padidinti už smulkiausius ir stambiausius daiktus, pradėjus degtukais ir baigus refrigeratoriais (šaldytuvais), radijo instrumentais, fonografais ir kit. Už namines skalbimo mašinas nėra taksų. Taksai turės būti mokami už įvairius guminius daiktus. Išimtis padaryta tik avėjimo guminiams daiktams.

Kas turi ištekliaus, tie šiandie turi progos išvengti taksų. Tačiau ne visi yra laimingi, ypač pabrangus gyvenimui.

Tai ne viskas. Žinovai sako, kad netolimoj ateity taksų našta bus dar daugiau pasunkinta, nes "demokratinės" valstybės šaukiasi paramos, o Amerika pasiryžo jas remti, kad tuo būdu save apsaugoti.

Taksų mokėjimas įsigalioja spalio 1 dieną — ateinančią savaitę.

Šiandie daug žmonių plūsta į krautuves ir perka sau reikalingiausius daiktus, kad tuo būdu išsisukti nuo busimų taksų. Pačiam įstatyme pažymėta, kad jei žmonės nusipirks kokius nors stambesnius daiktus ir tai pirkėjams į namus bus pristatyti prieš spalių

NEŽIŪRINT KUR BŪNA — NAMUOSE — SVEČIUOSE — AR VAŽINĖJANT LAUKUOSE — VISA CHICAGOS IR APYLINKĖS LIETUVIJA KASDIEN SU ATYDA KLAUSOSI:

MARGUTIS

RADIO LAIKRAŠČIO PROGRAMŲ!

Vienintėlis ir Smagiausias Vakarinis Lietuvių Programas Amerikoje!

— DEŠIMTI METAI! —

SEKMADIENIAIS 1 val. p. p.
KITOMIS Dienomis 9:30 v. vak.
PENKTAD. ir ŠEŠTAD. 7 v. v.

WHFC—1450 kil.

6755 So. Western Avenue
Phone: GROvehill 2242

Nori didesnio atlyginimo

Chicago gatvių darbininkai ir viešųjų mokyklų mokytojos kreipėsi į mayorą reikalaudami didesnio atlyginimo pabrangus gyvenimui. Darbininkai grasina sukelti streiką, jei nieko nelaimėtų.

Kuria šeimos židinį

Anthony Swicionis
Frances Stanek.

7,405 bus pašaukti kareiviauti

Pranešta, kad spalio mėnesį iš Illinois valstybės drafto keliu 7,405 vyrai bus pašaukti kareiviauti. Šiame skaičiuje 3,473 vyrai iš Cook apskrities (ir Chicago) per lokalius boardus.

Šį rugsėjį iš visos valstybės pašaukta 3,519 vyrų

SKAITYKITE "DRAUGĄ!

WOLK STUDIO
1945 West 35th Street
The Noted Wedding Photographer

MODERN
COMPLETE
ADVANCED PHOTOGRAPHY
LOWEST POSSIBLE PRICES
PHONE LAFAYETTE 2813

CONDITIONED STUDIO
for over 30 years
...IS YOUR COMFORT

JUBILIEJAUS PROGA

10 Savaičių Prenumerata Siūloma
UŽ VIENĄ DOLERĮ

NAUJIEMS SKAITYTOJAMS

Štai duodame tokį pasiūlymą naujiems skaitytojams: Užsisakykite dešimčiai savaičių "susipažinimui "Draugą" už vieną dolerį.

Tik pamanykite, už vieną dolerį naujiems skaitytojams dienraštis "Draugas" siunčiamas per dešimtmts savaičių — tai yra, 60 laikraščio numerių už vieną dolerį!

Šiomis dienomis "Draugas" yra žymiai sumodernizuotas, patobulintas ir visais atžvilgiais pagerintas. Tai gi čia yra puikiausia proga padaryti didelę malonę prieteliams, giminėms ir draugams — užsakykite jiems "susipažinimo prenumeratą" už vieną dolerį. Pasinaudokite jubiliejaus proga!

Tai tikras bargenas ir visiems naujiems skaitytojams puikiausia proga pradėti dienraščio "Draugo" skaitymą.

Užsakymus siųskite šiuo adresu:

"DRAUGAS"
2334 So. Oakley Ave. Chicago, Illinois
arba šaukite CANal 8010

Aplink mus

× **Kun. A. Zakarauskas,** Cimimo Panelės Šv. parapijos vikaras, paskirtas lietuvių kalbos mokytoju Quigley Preparatory seminarijoj. Prie progos reikia pažymėti, kad kun. Zakarauskas taip pat yra ir geras muzikas.

× **Su ištremtais į Sibirą lietuviais galima susisiekti.** Bandymas susisiekti kablegramomis su bolševikų ištremtais Sibiran lietuviais pasirodė galimas. Adresatą kablegramos pasiekia per savaitę. Su apmokėjimu atgal kablegrama kainuoja tarp 8-9 dolerių.

× **Ona Norkienė,** Moterų Sąjungos 21 kp., Town of Lake, choro pirmininkė, praeitą sekmadienį turėjo surprizą. Gimtadienio proga susirinkusios sąjungietės ją pasveikino. O. Norkienė savo gražiu balsu dažnai puošia toleikiečių vakarų programas.

× **J. Katilius,** LRKSA generalis organizatorius, Chicagoj pradės darbuotis lapkričio mėnesį. Susivienymo Chicago apskrities susirinkimas šaukiamas sekmadienį, rugsėjo 28 d., Aušros Vartų parapijos salėn, 2 val. popiet.

× **Korespondencijoj** iš Town of Lake, aprašant steigiamąjį Federacijos skyriaus susirinkimą J. Jesulaitienė buvo atstovė ne Šv. Pranciškaus vienuolyno rėmėjų, bet Šv. Pranciškos Rymietės; o Juška atstovavo CYO skyrių.

× **Sibiran ištremti lietuviai gauna pinigus iš Amerikos.** Vienas kunigas iš Chicago savo motinai, rusų komunistų ištremtai į Sibirą, pasiuntė 15 dol. išbandymui, ar gaus pinigus. Šiomis dienomis gavo kablegramą, kad jai buvo išmokėta 80 rublių. Taip pat buvo atsiklausta, ar Barnaule nėra kun. Vailokaičio. Atsakė — nėra.

× **S. Sakalienei,** "Moterų Dirvos" redaktorei praeitą trečiadienį M. ir M. Jasnauskų namuose sąjungiečių 55 kuopos buvo suruoštos pagerbtuvės, kaipo kuopos atstovei. Įteikta brangi dovana. Be to, uoli kuopos veikėja ir visuomet pasižyminti duosnumu A. Linkevičienė nuo savęs įteikė dovaną.

× **Kaz. Kalnis** iš West Side ir **Genovaitė Sasnauskaitė** iš Brighton Park rengiasi prie vestuvių. K. Kalnis tarnauja Dėdės Samo kariuomenėj ir apie spalių 11 d. bus paliuosuotas trumpam laikui. Tuo metu įvyks ir vestuvės.

Antanas Petkus, įžymus biznierius, laidotuvių direktorius, baigia statyti puošnią koplyčią laidotuvėms Ciceroje. Tai bus vienas iš gražiųjų Ciceros pastatų.

× **Serga P. Bučnis,** Šv. Kryžiaus parapijos veikėjas ir darbščios Moterų Sąjungos 21 kuopos narės, bei choristės vyras. Randasi namuose.

× **Nevardauskų,** Brighton Park gyventojų, dukrelei rugs. 21 d. buvo suruošta priešvestuvinė puota. Susirinkusios draugės gausiai apdovanojo gražiom dovanom.

× **William Poppell** (Popeliuškis), Brighton Park biznierius, rengia savotišką pikniką Sudent's Grove ir kviečia ne tik savo kostumerius, bet visus lietuvius pasinaudoti įvairiomis dovanomis.

× **ARD 1 skyr.** iš Town of Lake veikėjos centro piknike, rugsėjo 28, Vytauto parke, darbuosis prie didžiojo bufeto (baro). Sako, turėsiančios ne tik Blatz dirbykłos alaus, bet ir visokių "mix drinks". Visi iš anksto kviečiami atvažiuoti ir paragauti.

× **Marquette Park parapijos choro** šokių vakaras įvyks 28 d. rugs., parapijos svetainėj 8 v. v. Choraš nuoširdžiai kviečia visus dalyvauti. Komisijoj yra choro veikliosios narės: Irena Pleris, Teresė Raštutis ir Sonia Bartkus.

× **Petras Demskis,** turėjęs barzdaskutyklą adresu 2003 W. Cermak Rd., kurį prieš porą savaičių einant skersai gatvę sužeidė automobilius, vakar mirė Šv. Antano ligoninėje.

× **Napoleonui Šiaučiūnui,** buvusiam brightonparkiečiui, kuris prieš metus persikėlė gyventi į Marquette Park, adresu 6320 So. Francisco, šiomis dienomis padaryta sunki operacija. Ligonis vis dar randasi Šv. Bernardo ligoninėj. Kiekvieną dieną eina geryn ir jau leidžiami lankytojai. N. Šiaučiūnas yra nuolatinis 'Draugo' ir "Laivo" skaitytojas.

ŠVENTO KAZIMIERO AKADEMIJOS
RĖMĖJŲ CENTRO RENGIAMAS

DIDELIS METINIS PIKNIKAS

Įvyks Sekmadienį, Rugsėjo-Sept. 28 d., 1941 m. - Vytauto Parke
Rezervuokite tą dieną Rėmėjų rengiamai Pramogai!

Bus trys dideli ir gražūs išlaimėjimai. Šiuomi nuoširdžiai kviečiami visi atvykti.

PIKNIKO RENGĖJOS