DR. W.W. ROYSE 1-16-42
ROOM 300 DENOLD BUILDING
700 - 12 ST. N. W.
WASHINGTON, D. C.

DRAUGAS
Leidžia Lietuvių Katalikų Spaudos Draugija.
2334 So. Oakley Ave., Chicago, Illinois
Telefonas Canal 8010-8011
Vienintėlis tautinės ir tikybinės minties lietuvių dienraštis pasaulyje.

DRAUGAS

THE LITHUANIAN DAILY FRIEND

DRAUGAS
The Lithuanian Daily Friend
Published by the Lithuanian Catholic Press Society.
2334 So. Oakley Ave., Chicago, Illinois
The most influential Lithuanian Daily in America.

No. 239 | 3c a Copy | Chicago, Illinois, Pirmadienis, Lapkričio-November, 17 d., 1941 m. | Kaina 3c | VOL. XX

Nutraukė Leningrado Susisiekimą

Trumpai

P. T.

BAŽNYČIOS ENGĖJAI

National Catholic Welfare Conference praneša gavusi dokumentų įrodymų apie nacių žygius prieš Katalikų Bažnyčią Austrijoje. Be jokio pagrindo jie tenai užgrobė kuone visas Bažnyčiai priklaususias nekilnojamas nuosavybes ir kitus turtus. Užgrobtos (konfiskuotos) 74 abatijos, seminarijos, vienuolynai ir studijų namai. Ir nė vienam atsitikime nepavartota kokia nors teisinė procedūra. Viskas sťačiai pavogta tik dėlto, kad tas, girdi, reikalinga nacių tvarkomos valstybės "gerovei". Nenorėjusieji apleisti abatijų ir vienuolijų tikrieji ir ťeisėti savininkai vienuoliai ir vienuolės, pajėga išmesti laukan ir jų daugumas uždaryta koncentracijos stovyklose. Kaip yra Austrijoj, taip yra ir Vokietijoj. Juk Vokietijos naciai yra Rusijos bolševikų idėjiniai broliai.

•

ANGLIJAI STINGA MAISTO

J. A. Valstybių žemės ūkio departamento sekretorius Wickard sako, kad iš šios šalies kas mėnesis Anglijai pristatoma apie 250,000 tonų įvairių maisto produktų. Be to, Anglija dar daug maisťo apturi iš Kanados, Australijos ir P. Amerikos mėsos. Nepaisant to, anglams vis gi stinga maisto ir jie tik paviršiniai tegali savo alkį nutildyti. Anot sekretoriaus Wickard, šiandie anglai per visą savaitę reikia maitinti tokiu maisto kiekiu, kokį amerikietis vieną karťą gali suvartoti. Ir tai jaustusi nepersivalgęs.

•

ANGLAMS PORCIJOS

Lankę Angliją žemės ūkio departamento valdininkai patyrė, kad tenai vyriausybė pavieniems asmenims turi paskyrusi tokias porcijas per savaitę: sviesto 3 uncijas, o kiaušinių tik 2 per mėnesį, jei galima gauti. Jie sako, kad Anglijoje šeimininkės be jokių varžymių gali įsigyti miltų, kiek tik nori, nes pakankamai miltų ganama iš Kanados ir Australijos. Anglija namie produkuoja daug bulvių ir daržovių. Tačiau to nepakanka.

•

KOMUNISTAI PRIEŠ CHURCHILLĮ

Komunistų ir bolševistinės Rusijos šalininkai Anglijos parlamente susimetė atakuoti ministrą pirmininką Churchillį. Jie yra nuomonės, kad Churchilliui stinga nuoširdumo remti bolševikus, kurie esą kariauja už laisvę ir demokratiją. Jie reikalauja, kad Churchiilis iš savo vyriausybės viršūnių pašalintų visus bolševizmo priešus ir sovietams gelbėti pasiųstų britų kariuomenę Rusijon.

Yra žinių, kad ministras pirmininkas ignoruoja tuos jam keliamus priekaištus ir reikalavimus. Juk sovietai turi "begalines" vyrų atsargas ir nori svetimos kariuomenės.

•

BOLŠEVIKŲ TERORAS

Gauta žinių, kad bolševikų armija bėgdama nuo vokiečių Stalino mieste sušaudė 183 asmenis tik dėl to, kad tie atsisakė evakuoti miestą. Tarpe sušaudytųjų, sakoma, esąs ir amerikietis inžinierius Leon Lndberg.

Nieko nuostabaus. Juk žmonių žudymas yra papras tas bolševikų užsimimas. Ne šindamies iš Pabaltijc bolše vikai žudė visus tuos, kurių nespėjo pagrobti.

Nesusitaria dėl iškilusio anglies kasyklų streiko

WASHINGTONAS, lapkričio 16 d. — Prezidentas Rooseveltas šiandie atšaukė savo ankstesnius planus vykti į Warm Spring, Ga., kad pasiliktų Washingtone kai John L. Lewis pradėjo naująjį angliakasių streiką.

Manoma, jog kariuomenė bus pasiųsta į anglies kasyklas dar prieš šios savaitės pabaigą, jei nebus skubiai susitarta. Sakoma, jog Prezidentas esąs pasiruošęs vei ksmams.

Šiandie įvyko pasitarimai tarp Lewis, dviejų jo padėjėjų ir plieno pramonės atstovų, bet abejojama, kad būtų prieita susitarimo.

53,000 darbininkų

Oficialiai streikas prasidė jo vidurnaktį, bet kadangi sekmadienį kasyklos nedirba, tad streikas prasidės tik pirmadienio rytą. Šis streikas apima 53,000 anglies kasyklų darbininkų.

Beto, manoma, jog šio streiko palaikymui gali pas kelbti streikus dar 40C,000 minkštosios anglies darbininkų ir Illinois valstybėje gali sustreikuoti visos anglies kasyklos.

Tikimasi daugiau paramos

Taip pat tikimasi, jog visos CIO unijos, įimant ir galingą automobilių darbininkų uniją ir plieno darbininkus, parems streiką.

Šis anglies streiką smarkiai paliečia plieno pramonę ir netrukus gali beveik visai sustabdyti plieno gamybą.

Visi pranešimai skelbia, jog kongresas esąs nusistatęs prieš streikus į kelias dienas gali būti paskelbta prieš streikus įstatymas.

MASKVOS, lapkričio 16 d. — Maskvos radio šiandie paskelbė, kad nežiūrint esamosios padėties ir vokiečių orlaivių ir tankų perviršio, Rusija organizuojanti savo rezervus ir reikmenys iš Anglijos ir Amerikos kaskart gausiau pasiekia Rusiją.

Žemės drebėjimas

("Draugas" Acme telephoto)

Smarkus žemės drebėjimas tomis dienomis įvyko Los Angeles srityje. Roger Mullin stebi sugadintą savo garažo mūrinę sieną, Torrance, Cal. Kai kur daug nuostolių padaryta, bet nė vienur žmonės nenukentėję.

Kanados kariuomenė atvyko Hongkongan

Įspėjimas Japonijai

HONGKONGAS, lapkričio — Į šią strateginę anglų laivyno tvirtovę netikėtai atvyko didelė grupė Kanados kariuomenės, kurią ypač nuoširdžiai sutiko Kinijos gyventojai.

Hongkongo gyventojai buvo labai nustebinti, kai netikėtai uostan įplaukė Kanados laivas ir iš jo pasipylė gausi kariuomenė.

Po savaitės

Ši kariuomenė, kurios tarpe yra ir nemažas skaičius Amerikos savanorių, Hongkongan atvyko lygiai po savaitės, kai Anglijos premjeras Churchill paskelbė, jog Anglija tuojau paskelbtų Japonijai karą, jei iškiltų karas tarp Amerikos ir Japonijos.

Įspėjimas japonams

Sąryšyj su Kanados kariuomenės pasirodymu Hongkonge Shanghajaus diplomatiniai sluogsniai pastebi, jog tai esąs tiesioginis įspėjimas Japonijai.

Tuo pačiu laiku saugiau pasijuto ir Shanghajuje esą Amerikos ir Anglijos prekybininkai, nes iš Shanghajaus lapkričio 25 dieną išplaukia visi Amerikos jūrininkai namo.

Prezidentas dainuos

WASHINGTONAS, lapkričio 16 d. — Nacionalis spaudos klubas šiandie gavo iš Prezidento Roosevelto pasižadėjimą kitų klubo pietų metu padainuoti dainą už nedalyvavimą klubo pietuose pereitą naktį.

Dėl slogos negalėdamas dalyvauti pietuose, kurie buvo surengti jo pagerbimui, Prezidentas pasiuntė klubo pirmininkui laišką, kuriame pareiškia, jog jis esąs labai tą ir kartu pasižada kitą kartą padainuoti.

"Aš padainuosiu dainą kituose pietuose", rašo Prezidentas. "Gal būt aš būsiu pašalintas iš klubo, bet tai gali būti populiariausia daina. Dėl to tos dainos teises aš sau pasilaikysiu — o ne klubas".

Kurusu ir Hull konferencijos

WASHINGTONAS, lapkričio 16 d. Šiandie Amerikos ir Japonijos oficialieji žmonės paskyrai konferuoja pasiruošiamosioms konferencijoms ir pasitarimams dėl susidariusios padėties Ramiajam vandenyne.

Rytoj įvyksta pirmieji posėdžiai. Pirmiausia Kurusu pasimatys su sekr. Hull ir tuojau bus pakviestas į Baltuosius rūmus pas Prezidentą Rooseveltą.

Iššudė 350,000 jugoslavų

LONDONAS, lapkričio 16 d. — Gen. Dusan Simovič ištremtosios jugoslavų vyriausybės premjeras Londone pareiškė, jog paskutiniai siais pranešimais Jugoslavijoje vokiečiai sušaudė dar 8,100 serbų po kovų tarp partizanų ir nacių okupacinės kariuomenės.

Kiek anksčiau jugoslavų vyriausybė buvo pranešusi, jog apšaudyta 2,300 asmenų Kraujevace.

Simomavičiaus pranešimu šie 8,100 serbų sušaudyta Belgrade, serbų sušaudyta vace ir Kraljeve.

Iš viso Jugoslavijoje iki šiol esą sušaudyta 350,000 asmenų.

Naciai užėmė rusų tvirtovę

BERLYNAS, lapkričio 16 d. — Vokiečių kariuomenės štabas šiandie paskelbė, jog nacių kareiviai šturmuoja Sevastopolį ir užėmę vieną stipriai fortifikuotą tvirtovę.

Pasak pranešimo, aviacija bombarduoja apiink miestą esančias fortifikacijas ir uosto įrengimus. Pataikyta į sovietų karo laivą ir du transportinius laivus.

Vokiečiai tvirtina, jog nuo spalių 1 dienos iki lapkričio 9 dienos sunaikinta 2,174 rusų orlaivių ir vokiečių orlaivių rusų kare težuvė tik 183.

LONDONAS, lapkričio 16 d. — Pereitą naktį ir anksti šį rytą Anglijos bombanešiai atakavo Emdeną ir kitus Vokietijos uostus.

Nebus Europoje laisvų valstybių

COLOGNE, lapkričio 16 d. — Vokietijos komisionierius Olandijai vakar pareiškė, jog "naujosios Europoje santvarkoje" olandams bus suteiktos lygios teisės su vokiečiais, bet nė viena Europos valstybės neturės pilnos nepriklausomybės.

"Ateities Europoje nebus niekam suteikta pilna nepriklausomybė", pareiškė dr. Seyss-Inquart, nes, pasak jo, bendroje valstybėje būsią sudaroma bendroji apsauga ir nustatoma santykiai su užsieniu.

ORAS

Debesuota, galima lieťaus ir šalčiau. Aukščiausia temperatūra 45 laipsniai.

SUSIDARO NAUJI PAVOJAI APSUPTAJAM LENINGRADUI

Vokiečiai pasistūmėjo pirmyn Tulos apylinkėje. Kovose žuvo 6,000 nacių

KUIBIŠEVAS, lapkričio 16 d. — Raudonosios armijos atstovas šiandie pareiškė vokiečiams pavykę perkirsti svarbų ir strateginį Leningrado-Valogdos geležinkelį ir arčiau Tulos.

Pranešime nepasakoma, kurioje vieto ši geležinkelio linija perkirsta, bet galima spėti, kad ji perkirsta, kur nors netoli Leningrado.

Žuvo 6,000 nacių

Rusų pranešimai sako, jog dešimties dienų kovose prie Tulos žuvę 6,000 nacių kareivių. Šiose vietose vokiečiai siunčią daugiau rezervų ir tolimojo šaudymo armotos jau bombarduojančios miestą.

Vokiečiams perskirtus Leningrado-Vologdos geležinkelio linija apsuptajam miestui darosi vis didesnis pavojus nes jo gynėjams greit pritruks įvairiausių reikmenų.

Tuo tarpu užsienio viceko misaras Maskvoje per radio paskelbė, jog įvairiose fronbo dalyse vokiečiai perėję ir gyvumasi ir, jog pozicijos prie Maskvos "vėl pagerėjo".

Rytinis sovietų komunikatas paskelbė, jog šeštadienį Dono slėnyje išžuvę 2,500 italų ir sovietų bombanešiai išnaikinta 3,000 vokiečių.

Kryme, pasak rusų, raudonarmiečiai tvirtai laiko Sevastopolyj ir Kerč uoste nors padėtis Kryme esanti labai rimta.

Posėdžiauja japonų parlamentas

TOKIJO, lapkričio 16 d. — Japonijos parlamentui šiandie premjeras gen. Tojo pareiškė, jog Kinijos kariuomenės pajėgumas ir moralė žymiai susilpninta, bet Chungkingo kariuomenės skaičius iki šiol dar turi 2,000,000 kareivių.

Šios dienos specialus parlamento posėdis susauktas premjero gen. Tojo prašymu nes prieš Japonijos akis stovįs svarbus tarptautinis klausimas. Japonams grėsąs konfliktas su Jungtinėmis Valstybėmis ir Anglija.

Tikima, jog premjeras patieks parlamentui Japonijos ateities diplomatinę politiką.

Mussolini pašalino aviacijos vadą

ROMA, lapkričio 16 d. — Pagaliau Mussolini pašalino gen. Fracesco Pricolo iš Italijos aviacijos vadovybės. Tuo būdu Italijos karo vadovybės pakeitimas, prasidėjęs dar Graikijos karo metu, šiandie baigtas.

Gen. Pricolo vieton paskirtas gen. Rino Corso Fougier, kuris vadovavo italų aviacijai šiaurinėj Afrikoj ir kiek anksčiau vadovavo italų aviacijai prie Anglijos sąsiaurio.

Tuo tarpu karo vadovybės komunikatas pranešė, jog anglų bombanešiai pravedė naujas atakas Gafanijoj ir šalimoj Acirealijoj, Sicilijoj. Šiose vietose, sakoma, esą 29 žuvę asmenys ir 20 sužeistų.

Prieglaudai $2,713.61

CHICAGO, Ill., lapkr. 17. — Vakar įvykusiam Labdarių są-gos seime delegatų dalyvavo virš 200 ir senelių prieglaudos namams seimo metu sukelta $2,713.61. Seimui pirmininkavo adv. J. Peters, vicepirm. — M. Šrupšienė ir B. Cicienienė, rašt. — Mozeris ir Ivinskaitė.

Seime padaryta gražių tarimų ir užsibrėžta kogreičiausiai baigti prieglaudos statymo darbą.

Nauji Vichy ir Berlyno pasitarimai

VICHY, lapkričio 36 d. — — Gen. Maxime Weygand, Prancūzijos prokonsulas šiaurės Afrikoje šiandie skubiai atvyko orlaivių į Vichy, kai tuo pačiu laiku vyksta prancūzų-vokiečių ji pasitarimai.

Iš Paryžiaus atvyko gen. Charles Huntziger laikotuvėms vokiečių atstovas Paryžiuje Otto Abetz pasiliko Vichy pasitarimams su valsybės galva maršalu Petain ir sakoma, jog jis aplankęs ir buvusį vicepremjerą Lavalį jo Chateldon pilyje.

Kai kurie sluogsniai pareiškia, jog esą galima laukti visiško Vichy ir Berlyno susitarimo ir tuo atveju vokiečių naudojimui būtų pavesta Prancūzijos laivynas.

VICHY, lapkričio 16 d. — Prancūzijos produkcijos ministeris praneša, jog šiuo laiku Prancūzijoje pradedama jausti dideiis anglies ir aliejaus trukumas.

MASKVA, lapkričio 16 d. — Lozovskis pareiškė, jog dabartinė Suomijos vyriausybė nebesanti nepriklausoma ir jos nota Amerikai asenti beverti.

Amerikos lietuvių gyvenimas ir veikimas

Iš Brooklyno, N. Y., pilni dėkingumo ir linksmaus ūpo grįžo lošėjai

Philadelphia, Pa. — Šv. Kazimiero parapijos lošėjų grupė (sodalietės) lapkr. 9 d. buvo nuvažiavę į Brooklyn, N. Y., su komedija: "Moterims neišsimeluosi." Vaidinta Šv. Jurgio parapijos salėje.

Lošėjų grupei vadovavo puikiai viskarai: V. Vežis ir S. Talla. Philadelphiečiai buvo nuoširdžiai brooklyniečių priimti. Labai patenkinti visi grįžo. Visi džiaugiasi, kad turėjo progos su brooklyniečiais lietuviais susipažinti, ypač su jaunimu. Dėkingi Šv. Jurgio parapijos dvasiškijai ir visiems, kurie pasidarbavo, kad vakaras pasisektų. Per vakarienę, sako, turėjo progos pasidalinti mintimis. Vaidelytės sako: "taip buvo smagu, kad ir kitą sykį norėsime vykti į Brooklyną."

Vedybos

Šv. Širdies Jėzaus bažnyčioje moterystėn įstojo Albertas Bertotas su Genovaite Langley. Jaunųjų tevai iškėlė puikias vestuves. Per šliūbą bažnyčioje ir vestuvių puotoj dalyvavo daug žmonių.

Tegul meilė, vienybė gyvuoj visados, jų gyvenime.

K. Dryža

Šv. Kazimiero bažnyčioj uždūsinė diena švęsta įspūdingai. Išvakarėje buvo procesija nešant kryžių prie tam tikrų altorėlių. Uždūsinės dienoje kunigai važiavo į Šv. Kryžiaus kapines ir lietuvių sekcijoj atlaiko pamaldas už visus, kurie palaidoti tose kapinėse. Buvo ir pritaikintas pamokslėlis. Žmonių atsilankė daug. **K.D.**

Sunkiai serga senas visų žinomas ir pažįstamas Petras Jurgaitis, 219 Mifflin St. Gydosi namuose. Sukviesti iš toliau išsiskirstę sūnūs bei dukterys, kurių tarpe iškviesta iš Chicago duktė Ona-vienuolė sesuo Dovyda, ir duktė slaugė, kuri savo mylimą tėvelį diena iš dienos prižiūri. Petras Jurgaitis, kaip ir Ona Jurgaitienė pasižymėję visam veikime.

Maldaujama gerojo visų malonių Davėjo-Dievo, kad Petras pasveiktų. **K. Đ.**

Kas ne su tautininkais, tas beprotis

So. Boston, Mass. — Lapkričio 5 d., lietuvių svetainėje įvyko tautininkų draugijėlės susirinkimas, į kurį laiškais, kaip tos draugijėlės pirmininkas Tuinyla sakė, kvietė du šimtu lietuvių. Iš tų dviejų šimtų kviestų dalyvavo tik apie 20 asmenų.

Susirinkimo tikslas priimti A. Smetoną Bostone.

Susirinkimas buvo labai netvarkiai pirmininko vedamas. Dauguma dalyvių buvo nepatenkinti Tuinylos vedama politika. Kai kurie griežtai pasisakė prieš A. Smetonos kvietimą.

Kalbėta daug, pasikoliota, bet prie jokio nutarimo bei komiteto sudarymo neprieita. Nei vienas iš dalyvių nesutiko įeiti į komitetą. Kada vienas iš dalyvių paklausė, kas to komiteto pirmininkas, tai Tuinyla atsakė: "Aš". Pasiūlyta keli į raštininkus, bet nei vienas neapsiėmė.

Kada M. Venis pasakė susirinkimui, jog jis skaitęs "Darbininke", kad dr. P. Jakimavičius ir dr. P. Galinis išsitraukė iš komiteto, tai pirmininkas jį pavadino "beprotiu." Kiti dalyviai, kurie kalbėjo ne taip, kaip pirmininkas norėjo, taip pat gavo "komplimentų."

Rap.

DINGĘ DIPLOMATAI

("Draugas" Acmė telephoto)

Iš Sov. Rusijos lėktuvu skridę į Iraną nežinia kur dingę šie trys diplomatai: Maxim Litvinov (kairėje), naujas sovietų ambasadorius Washingtonui; Sir Walter Monckton (centre), britų informacijos ministras; ir Laurence A. Steinhardt (dešinėje), U. S. ambasadorius Maskvai.

Chorai veikia

Waterbury, Conn. — Rūpesčiu Vargonininkų Sąjungos, neseniai tapo suorganizuota Conn. provincijos parapijinių chorų sąjungos skyrius. Į valdybą išrinkta: muz. J. Balsis iš Hartford pirm., A. Jarus iš Waterbu-

Visa tai surinkęs pasiųsk port vice pirm., muz. A. Stanišauskas iš Bridgeport raštininku, Ona Kasmonaitis iš Hartford fin. rašt., komp. A. Aleksis ižd. ir jungtinio choro vedėjas; Anelė Stankaitis iš Bridgeport ir T. Spelis iš Hartford ižd. globėjai ir Marcelė Andrikis iš Waterbury korespondente.

Nutarta surengti tris bendrus koncertus, kurie įvyks lapkričio 16 d. Waterbury, lapkr. 23 d. Bridgeport ir po Naujų Metų Hartford, Conn. Bendras choras bei solistai išpildys apie 25 dainas įvairių kompozitorių. Kalbės viršminėtų kolonijų dvasios vadai ir po programos bus šokiai.

Mūs brangiąją lietuvių visuomenę prašome šiais koncertais susidomėti ir jaunimo lietuviškos dainos darbuotę paremti. **Lyra**

Iš mūsų padangės

Waterbury, Conn. — Kai kurios dirbtuvės pastaraisiais laikais atleidžia darbininkus ir sumažina savaitės darbo valandas. Tas įvyksta iš priežasties stokos įvairių metalų, ypatingai vario.

Valdžia, nenoredama, kad pritrūktų metalo dėl apsigynimo darbų, paėmė jų kontrolę į savo rankas.

Dirbtuvės, kuomet turi užtektinai valdžios užsakymų, tuomet dirba pilną laiką ir viršlaikius. Kuomet užsakymai sumažėja, tuomet būna priversti atleisti darbininkus ir likusieji dirba trumpesnes valandas. Dėl kitokių darbų negali gauti medžiagos.

Išleistuvės

Dr. ir žmona M. J. Colney, sekmadienio vakare, suruošė savo namuose išleistuves Pranui Katiliui, LRKSA generaliam organizatoriui. P. Katilius darbavosi mūsų tarpe LRKSA reikalais per pereitą mėnesį. Čionai jis palieka daugelį draugų, kurie jo nepamirš. Jis šią savaitę išvyksta į Chicagą darbuotis tarp lietuvių.

Dalyviai išleistuvėse buvo šie: M. Povilonienė, J. Rakauskai, K. Gluodeniai, P. Baniai, dr. ir žmona M. J. Colney (Aukštikalniai), P. Vasiliauskai, Sylvia Povilionytė, Dorma ir Marė Gudiškaitės, Ona Bogušytė, Anastazija E. Petrauskaitė, Juozas Vyšniauskas, Jadvyga Stulginskaitė ir Pranas Katilius. **Rap.**

GARY, IND., LIETUVIŲ ŽINIOS

Pramoga pavyko

Lapkr. 9 d. įvyko "bunco" pramoga parapijos salėje seserų naudai. Visuomenės gausiu atsilankymu pramoga pavyko.

Komisijos susirinkime nutarta viešai padėkoti publikai. Daug tam padėjo Antanas Mickevičius su užkandžiais. Marijona Kanžienė ir Eli Pakkonen daug tikietų išplatino. Agurkienė, Tačkienė, Brazauskienė ir Šimkienė, aukojo dovanų. Visiems dėkojama. Ypač Amerikos Lietuvių Pašalpos klūbui už skaitlingą atsilankymą. **R. K.**

CONRAD
Fotografas

Studija įrengta pirmos rūšies su moderniškomis užlaidomis ir Hollywood šviesomis. Darbas Garantuotas.
420 W. 63rd Street
Tel.: Bizhio - ENGlewood 5883
Rez.: - ENGlewood 5840

STOP Scratching Relieve Itch Fast or Money Back
For quick relief from itching of eczema, pimples, athlete's foot, scabies, rashes and other externally caused skin troubles, use world-famous, cooling, antiseptic, liquid D. D. D. Prescription. Greaseless, stainless. Soothes irritation and quickly stops intense itching. 35c trial bottle proves it, or your money back. Ask your druggist today for D. D. D. PRESCRIPTION.

Rezidencija REPUBLIC 5047
pagal sutartį
CHAS. P. KAL
ADVOKATAS
Kasdien val. 10 iki 8
Treč. ir Penk. 10 iki 6
6322 S. Western Ave.
Telefonas PROSPECT 1012

ADVOKATAI

Whitney E. Tarutis
ADVOKATAS
CENTRINIS OFISAS:
3133 SO. HALSTED ST.
(Lietuvių Auditorijoje)
VALANDOS: Nuo 1-mos iki 8-tos val. vak.
Tel. CALumet 6877
134 NO. LA SALLE ST.,
Room 2014 Tel. State 7572

Tel. PROspect 3525
V. W. RUTKAUSKAS
ADVOKATAS
6158 So. Talman Ave.
Chicago, Ill.

DR. SELMA SODEIKA,
O. D.
AKIS ISTIRINĖJA
AKINIUS PRITAIKINA
Ofise randasi kiti pataisymo metodų įrenginiai akims, kurioms akinių pagelba neužtenka.
VALANDOS:
Nuo 10 iki 5 val. kas dieną.
Antradienio ir ketvirtadienio vakarais.
137 No. Marion Street
Oak Park, Illinois
(Prie kampo Lake St.)
Telephone: — EUCLID 906.

LIETUVIS DAKTARAS
OPTOMETRISTAS
Pritaikina akinius atsakomingai už prieinamą kainą.
JOS F. BUDRIK
KRAUTUVĖJE
3241 So. Halsted St.
Telefonas:
Calumet 4591
DĖL RADIO PATAISYMO
PAŠAUKITE:
YARDS 3088

Būkite malonūs SAVO AKIMS!
Tik viena pora akių visam gyvenimui. Saugokit jas, leisdami sekzaminuoti jas moderniškiausia metoda, kuria regėjimo mokslas gali suteikti.
52 METAI PATYRIMO
prirenkime akinių, kurie pašalins visą akių įtempimą.
Dr. John J. Smetana
Dr. J. J. Smetana, Jr.
OPTOMETRISTAI
1801 So. Ashland Avenue
Kampas 18-tos
Telefonas CANAL 0523 — Chicago
OPISO VALANDOS
Kasdien 9:00 a. m. iki 8.30 p. m.
Treč. ir Šešt: 9:00 a. m. iki 7:30 p. m.

LIETUVIAI DAKTARAI

DR. P. ATKOČIŪNAS
DANTISTAS
1446 So. 49th Court, Cicero
Antradieniais, Ketvirtadieniais ir Penktadieniais
Valandos: 10-12 ryte, 2-6, 7-9 P. M.
3147 S. Halsted St., Chicago
Pirmadieniais, Trečiadieniais ir Šeštadieniais
Valandos: 3 — 8 popiet.
Telefonas: CICero 4276

DR. F. C. WINSKUNAS
PHYSICIAN AND SURGEON
2158 West Cermak Road
Ofiso tel. CANal 2345
Ofiso Val.: 2—4 ir 7—9
Trečiadieniais pagal sutartį.
Rez. Tel.: BRIdge 8150

Tel. YARds 2345
DR. C. VEZELIS
DANTISTAS
4645 So. Ashland Avenue
arti 47th Street
Val.: nuo 9 val. ryto iki 8 val. vak
Seredoj pagal sutartį.

Telefonas: HEMlock 5849
DR. PETER T. BRAZIS
GYDYTOJAS IR CHIRURGAS
6757 So. Western Ave.
Ofiso valandos:
Popiet — nuo 1 iki 3! Vak. 7 iki 9
Nedėliomis pagal sutartį

Telefonas CANal 4796
DR. PETER J. BARTKUS
GYDYTOJAS IR CHIRURGAS
1913 So. Halsted St.
Ofisas virš Boehm's Drug store
OFISO VALANDOS: 2-4 ir 7-9
ir pagal sutartį.
Res. telefonas SEEley 0434.

Tel. Cicero 1484
DR. S. R. PALUTSIS
GYDYTOJAS IR CHIRURGAS
Kamp. 15tos gat. ir 49th Ct.
OFISO VALANDOS:
Nuo 2 iki 4 popiet ir 7 iki 9 vak.
ir pagal sutartį.
Res. 1625 So. 50th Avenue
Tel. Cicero 1484

DR. A. JENKINS
(Lietuvis)
GYDYTOJAS IR CHIRURGAS
2500 West 63rd Street
OFISO VALANDOS:
Nuo 1—4 ir nuo 7—9 vakare
Taipgi pagal sutartį.
Ofiso telefonas PROspect 6737
Namų telefonas VIRginia 2421

Telefonas: YARds 3146
Dr. V. A. ŠIMKUS
GYDYTOJAS IR CHIRURGAS
IR AKINIUS PRITAIKO
3343 So. Halsted Street
Valandos: 11-12; vakarais 7-9. Pirmadieniais tik vakare nuo 7 iki 9.
Šeštadieniais: 11-12, 2-4, ir 7-9.
Šventadieniais 11-12

Tel. CANal 5969
Dr. Walter J. Phillips
GYDYTOJAS IR CHIRURGAS
Ofisas ir Rezidencija
2155 West Cermak Road
OFISO VALANDOS
Nuo 7 iki 8:30 v. vakarais
ANTRAS OFISAS
2017 S. Western Ave.
Tel. Canal 7171
Nuo 8 ryto iki 5 po piet kasdien

Ofiso Tel.:
VIRginia 1886
DR. RAČKUS
GYDYTOJAS IR CHIRURGAS
1853 West 35th Street
LIGONIUS PRIIMA:
Kasdien nuo 2:00 iki 8:00 val.
Trečiad. ir Sekmad. tik susitarus.

DR. CHARLES SEGAL
GYDYTOJAS IR CHIRURGAS
4729 So. Ashland Ave.
(2-tros lubos)
Tel. MIDway 2880 Chicago, Ill.
OFISO VALANDOS:
Nuo 10 iki 12 val. ryto, nuo 2 iki 6 val. popiet ir nuo 7 iki 8:30 val. vak.
Sekmad. nuo 10 iki 12 val. ryto.

DR. MAURICE KAHN
GYDYTOJAS IR CHIRURGAS
4631 So. Ashland Ave.
Tel. YARds 0994
Rez. Tel. KENwood 4300
VALANDOS
Nuo 10-12 v. ryto; 2-3 ir 7-8 v. vak.
Nedėliomis nuo 10 iki 12 val. dieną

TELEFONAI:
Office: HEMlock 5524
EMERGENCY: call MIDway 0001
Res.: HEMlock 1643
DR. ALBERT J. VALIBUS
PHYSICIAN AND SURGEON
OFISO VALANDOS:
Nuo 1 iki 3 ir nuo 6 iki 8 val. vak.
2408 West 63rd Street

Leading the Way to Victory Over TB.
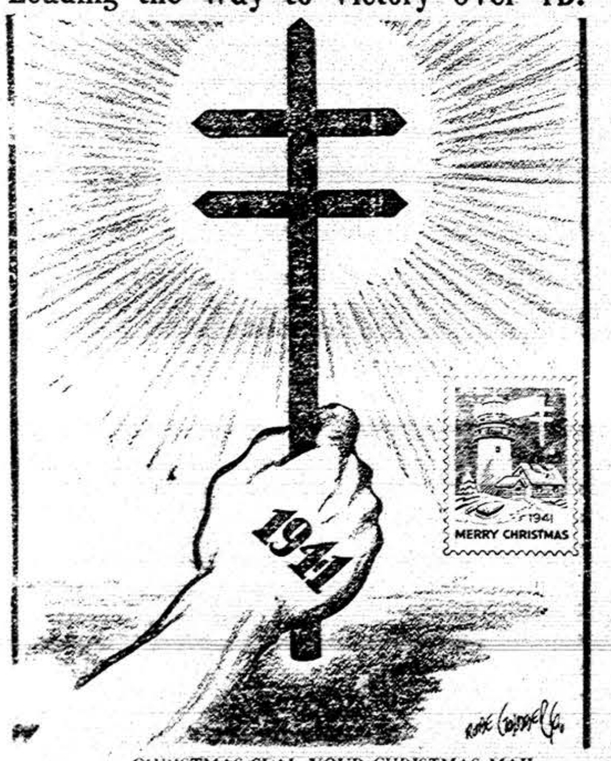

CHRISTMAS SEAL YOUR CHRISTMAS MAIL

DR. VAITUSH, OPT.
LIETUVIS
AKIŲ GYDYTOJAS
SPECIALISTAS
Suviršį 20 metų praktikavimo akių taisyme ir gydyme
GERAI PRITAIKINTI AKINIAI
pataisys kreivas akis, trumparegystę ir toliregystę;
palengvins akių įtempimą, prašalins galvos skaudėjimą, svaigimą ir akių karštį.
MODERNIŠKIAUSI, TOBULIAUSI EGZAMINAVIMO BŪDAI
Specialė atyda atkreipiama į vaikų akis.
Akiniai pritaikomi tiktai kada reikia.
VALANDOS:
10-tos iki 8-tos valandos kasdien.
Sekmadieniais pagal sutartį.
4712 So. Ashland Ave.
Tel. YARDS 1373

AMERIKOS LIETUVIŲ DAKTARŲ DRAUGIJOS NARIAI

Res. 6958 So. Talman Ave.
Res. Tel. GROvehill 0617
Office tel. HEMlock 4848
DR. J. J. SIMONAITIS
GYDYTOJAS IR CHIRURGAS
Val.: 2—4 ir 7—9 vak.
Ketvirtad. ir Nedėliomis susitarus.
2423 W. Marquette Road

DR. STRIKOL'IS
PHYSICIAN AND SURGEON
4645 So. Ashland Avenue
OFISO VALANDOS:
Nuo 2 iki 4 ir nuo 6 iki 8 val. vak.
Nedėliomis pagal sutartį.
Office tel. YARds 4787
Namų tel. PROspect 1980

Tel. YARds 5921.
Res.: KENwood 5107
DR. A. J. BERTASH
GYDYTOJAS IR CHIRURGAS
Ofiso val. nuo 1—3; nuo 6:30—8:30
756 West 35th Street

Tel. CANal 8122
DR. S. BIEŽIS
GYDYTOJAS IR CHIRURGAS
2201 West Cermak Rd.
Valandos: 1—3 popiet ir 7—8 v. v.
REZIDENCIJA:
6631 S. California Ave.
Telefonas REPublic 7868

Ofiso tel.: VIRginia 0036
Rezidencijos tel.: BEVerly 8244
DR. T. DUNDULIS
GYDYTOJAS IR CHIRURGAS
4157 Archer Avenue
Ofiso val.: 1-3 ir 6-8:30 P. M.
Šeštadieniais nuo 1 iki 4 v. popiet,
Trečiadieniais pagal sutartį.

Tel. CANal 0257
Rez. tel.: PROspect 665
DR. P. Z. ZALATORIS
GYDYTOJAS IR CHIRURGAS
1821 So. Halsted Street
Rezidencija: 6600 So. Artesian Ave
VALANDOS: 11 v. ryto iki 3 popiet
6 iki 9 val. vakare.

MOTINA AUKLĖTOJA

PAGARBA

(Tęsinys)

Jei norite, kad vaikai jūs gerbtų, jei norite išugdyti jų širdyje tą taip reikalingą pagarbos jausmą, tai pirmų pirmiausia patys gerbkite, kas gerbtina. Privengkite savo tėvų, nešmeižkite ir nepeikite patys gerbtinų asmenų, nesijuokite iš senesniųjų. Nespręskite savo menku protu tikybos klausimus, nepeikite pamokslų, nelaužykite ir neniekinkite Bažnyčios įsakymų. Jei to nedarote, kaip galite norėti, kad jūsų vaikuose augtų pagarba? Juk vaikai visa tai mato ir girdi ir visa tai sunkias į jų sielą ir, kaip nuodai užkrečia ją visą. Vaikuose tuomet kyla mintis, kad nėra nieko aukštesnio už mus, kam reikia nusilenkti, pasiduoti, ko reikia klausyti, nesipriešinant. Jie tuomet ima manyti, kad kiekvienas gali savo protu viską išgalvoti ir suprasti, kad kiekvienas pats sau yra didžiausias viešpats ir ponas. Ir, žinoma, tuojau tas savo mintis jie pradeda versti darbais, liaudamies klausę ir gerbę tėvus. Tat pirmiausias ir svarbiausias dalykas yra čia pavyzdys.

Be to, labai svarbu yra pratinti vaikus iš mažens mandagiai elgtis su tėvais ir vyresniaisiais žmonėmis. Kad kalbėdami su jais, visuomet atsistotų, kad įžuliai nesiginčytų su tėvais, kad nešvilpautų ir nekeltų didelio triukšmo, tėvams esant ten pat kambaryje, kad nedaužytų durų. Žinoma, vaikai turi pasilinksminti ir pabėgioti, bet tegu jie tai daro tokiu laiku ir tokioje vietoje, kur tinkama.

Raginkite vaiką tarnauti tėvui. Parėjus tėvui nuvargusiam, nusidirbusiam per dieną, tegu vaikas padeda jam nusivilkti, tegu jį nuauna, ir pagelbsti jam kiek tik reikiama. Neužmirškite apie tėvo vardines ir paraginkite vaiką, kad jis gražiai pasveikintų, kuo nors pradžiugintų tėvą tą dieną: ar nupirkęs kokį mažmožį už savo pinigus, ar pats ką padirbęs. Neužmirškite ir paties vaiko varduvių ir jam palinksminkite tą dieną: duokite dovanėlę, iškepkite kokį pyragą, pakvieskite jo mylimų draugų. Vis tai yra mažmožiai, bet iš tų mažmožių susidaro gyvenimas. Ir kiekvienas sutiks, kad jis daug malonesnis ten, kur tais meiliais mažmožiais rūpinasi. Be to, visi tie mažmožai kursto tėvų meilę vaiko širdyje, o kartu su meile auga ir pagarba.

Mes ir LRKSA.

Mes, Amerikos lietuvaitės, turime šaunią organizaciją — A.L.R.K. Moterų Sąjungą. Visos sąmoningesnės katalikės, kurios tik turėjo progos susipažinti su Moterų Sąjungą, prie jos prisirašė ir gražiai darbuojasi. Bet mes, moterys, turime dalyvauti ir kitų organizacijų veikime ir savo dalimi dėtis prie bendrų visuomeninių reikalų ir darbų.

Šiame rašinyje noriu atkreipti malonių sesučių dėmesį į mūsų lietuvių didžiausią ir seniausią organizaciją, kuri šiomis dienomis jau mini 55 metų gyvenimo sukaktį. Ta organizacija yra vyrų ir moterų ir ji vadinasi — Lietuvių Romos Katalikų Susivienijimas Amerikoje su centru Wilkes Barre, Pa., ir su kuopomis beveik visose lietuvių kolonijose Amerikoje. Susivienijimas yra griežtoj valdžios kontrolėj ir priežūroj, turi daug moderniškai sutvarkytų skyrių, turtas siekia pusantro milijono dolerių, apdraudžia narių gyvybę ir sveikatą.

Tiesa, centro vadovybę sudaro daugumoje vyrai. Kuopose taip pat vyrai daugiau darbuojasi. Bet tai nereiškia, kad moterys negalėtų įeiti į centro valdybą, į apskričių arba kuopų vadovybes. Tai pareina nuo mūsų pačių. Jei gausiangiau priklausysime, jei dalyvausime susirinkimuose, jei daugiau domėsimės organizacijos likimu ir veikimu, netenka abejoti, kad ir mes turėsime progos būti išrinktomis į valdybas, nes mums yra suteikiamos lygios teisės su vyrais ir, berods, nėra buvę atsitikimo, kad mums vyrai būt meginę užkirsti kelią į bet kokią pirmenybę. Kiek man žinoma, centro valdyboje yra buvusių ir moterų. Savo laiku iždo globėjomis buvo p. Nausėdienė ir O. Bendoravičienė. Lietuvių Katalikų Susivienijimo konstitucinės komisijose ir dabar gražiai darbuojasi p. K. Šlamienė ir p. M. Šriupšienė. Daugely kuopų taip pat nemažai moterų valdybose priklauso. Pažymėtina, kad Chicagoje veikia šios organizacijos 117 kp., kuri išimtinai susideda iš mergaičių. Toji kuopa savo nuotaika ir veikimo programa gali būti visoms kitoms kuopoms gražiu pavyzdžiu.

Iš to aiškiai suprantama, kad jei tik mes norėsime, Susvienijime galėsime vaidinti labai svarbų vaidmenį, nė kiek nuo vyrų neatsilikdamos.

Ypatingai svarbų vaidmenį mes, moterys, galime suvaidinti įtraukime į šią organizaciją jaunimą, kad užtikrinti stiprią jam ateitį. LRKSA turi šaunius vaikams skyrius, į kuriuos mokesčiai yra pigesni negu bet kurioj insurance kompanijoj. Kurios auginame vaikus, apdrauskime juos savoj lietuviškoj katalikiškoj organizacijoj. Tuo būdu apdrausime ir jų tautybę ir pinigus dėsime į lietuvišką, bet ne į kitatautišką įstaigą. Tiesa, Susivienijimas neturi nuo durų iki durų vaikščiojančių agentų, kaip apdraudos kompanijos, bet reikia pačioms kuopas arba jų valdybas susirasti, bet jei būsime sąmoningomis lietuvaitėmis, tai didelių sunkumų nesudaro. Tiesa ir tas, kad apdraudos kompanijos turi išmiklintus agentus ,kurie, atėję į mūsų namus, moka gražiai kalbėti, daug žadėti ir dėl to dažnai įkalba mums arba mūsų vaikams tai, ko mes nenorime, arba po kiek laiko apsižiūrėjusios atrandame, kad gavome ne tai, kas mums buvo žadėta. Lietuviškoje organizacijoje tokių nesusipratimų nepasitaiko, nes Susivienijimas yra mūsų pačių idėjinė, fraternalinė organizacija, suorganizuota mūsų pačių naudai ir gerovei.

Šį ir kitą mėnesį, kaip skelbiama dienraštyje, Chicagoje ir apylinkėse bus vedamas intesyvesnis naujų narių prirašinėjimo prie Susivienijimo vajus. Tam tikslui yra atvykęs iš centro generalinis organizatorius, kuris pagelbės kuopoms ir jų veikėjams šį vajų įjudinti. Susidomėkime šiuo vajum ir mes, lietuvaitės. Dalyvaukime kuopų susirinkimuose. Kurios dar nesame narėmis, sužinokime, kada ir kur įvyksta mūsų kolonijoj veikiančios kuopos susirinkimas, atsilankykime ir prisirašykime. Tai mums pačioms bus naudinga, naudinga mūsų vaikams ir visai mūsų organizuotai lietuvių katalikių visuomenei.

Narė.

Mūsų Moterys

TRYS POROS DVYNUKŲ

("Draugas" Acme telephoto)

Mr. Dennis Henke (kairėje) žmonai gimė dvynukai. Prieš tai jiedu jau turėjo dvi poras. Dabar turi tris poras. Vyriausieji dvynukai yra 3 metų amž. Ši pora gyvena West Point, Neb. Kas įdomiausia, kad Henke neturi nuolatinio darbo.

Moteris ne mašina

"Tai ką kunigai mano? Ar jie laiko moteris mašinomis vaikams perėti? Juk moteris yra žmogus. Ji turi moteris yra žmogus. Ji turi turėti džiaugsmo, jai reikia "funių", jei reikia išvažiuoti, pasilinksminti. Vaikai pririša moterį prie namų ne laiku pasendina, ne vieną be laiko į kapus nuvaro. O jei per didelį vargą ir užaugina keletą vaikų, tai vistiek senatvėje negali jais pasidžiaugti. Kaip dažnai vaikai išveja savo tėvą motiną iš namų!... Ar ne geriau tik vieną ar du geru vaiku išauginti, negu keletą "bomų" į svietą paleisti?"

"Vaikai kaštuoja daug pinigų. Reikia juk išmokyti, aprengti, reikia jiems gyvenimą prirengti. Kam auginti biednų žmonių pulkus, kurie per visą savo gyvenimą nematys geros dienos?"

"Šiais laikais yra labai sunku tėvams išauginti gerus vaikus. O juk reiks prieš Dievą atsakyti jei vaikai bus blogi. Tai ar ne, geriau visai neturėti vaikų, negu paskui už juos degti smarstykloje ar net pragare?"

Štai mūsų laikų tėvų rūpesčiai ir abejojimai. Ir daugelis tėvų nežino ką reikia į tokius klausimus atsakyti, nei kaip turi jie pasielgti.

Į daugybę tokių ir panašių klausimų atsakymus girdėsite rengiamoje "Šeimų Savaitėje", Brighton Parke. Mergaitės ir moterys kviečiamos lankytis į pamokslus nuo 16 dienos iki 23 šio mėnesio, vaikinai ir vyrai nuo 23 iki 30 dienos.

Nepamiršk dalyvauti "Šeimų Savaitėje"!!!!

J. Vetra

Keturi krikštai

Tai buvo sekmadienio vakaras. Nekalto Prasidėjimo Pan. Šv. parapijos klebonas kun. A. Briška savo kasdieniniu papročiu vaikščiojo šalygatviu prie bažnyčios. Paskui, atsirėmęs ant tvoros vartelių šnekėjosi su kai kuriais parapijonais. Tuo tarpu prie jų priėjo nepažįstama moteriškė. Jos veide matėsi susijaudinimas ir susirūpinimas.

— Moterėlė norėjo ką tai tokio pasakyti klebonui, kuris pasitraukęs nuošaliau išklausė jos kalbos. Ji papasakojo šį-tą iš savo gyvenimo ir prisipažino, kad dėl neturto ir kitoklų priežasčių dar jos vaikai nekrikštyti.

Tuo tarpu prisiartino ir nepažįstamas vyras. Tai buvo tos moterėlės vyras, nekrikštytų vaikų tėvas. Jis patvirtino savo žmonos kalbą. Po to moterėlė pasiteiravo, kiek reikės atlyginti už suteikimą krikšto. Kun. A. Briška pakląusė: "O kiek turite nekrikštytų vaikų?" Moterėlė atsakė: "Keturius". Klebonas tada pareiškė: "Nesirūpink apie atlyginimą. Atneškite, atveskite vaikus tuojau ir bus pakrikštyti. Mes čia esame tam, kad teikti patarnavimą šios apylinkės katalikams. Jei esate suvargę, joks atlyginimas nereikalaujamas.

Sekančią dieną 2 val. keturi vaikai buvo atvežti į Nekalto Prasidėjimo Pan. Šv. bažnyčią ir kun. J. Stankevičius juos pakrikštijo sekančiais vardais: Elaine, Joanete, Bruce ir Gloria.

Tas prašalino slėgiantį rūpestį iš tėvų širdžių, gyvenimas pasidarė malonesnis ir iš naujo apsireiškė šypsena jų veiduose.

Klebonas gi džiaugėsi atlikęs gerą darbą ir iškarto gavęs 6 naujus parapijiečius.

Namiškis

PRAŠOME Į MŪSŲ VIRTUVĘ

Sūrio Sriuba

4 puodeliai pieno, 1 šaukštas smulkiai sukapoto svoguno, 3 šaukštai sviesto, 3 šaukštai miltų, truputis druskos, 3 šaukštai tarkuoto sūrio, 2 šaukšteliu smulkiai kapotų petruškų.

Užkaisti pieną su svogūnu ir užvirinti. Ištirpyti sviestą ir, pridėjus prie jo miltus ir drūską, išlengvo pilti karštą pieną, visą laiką gerai maišant. Pavirinti apie penkias minutes. Įpylus į lėkštes užbarstyti sūrį ir petruškas ir tuojau paduoti į stalą.

Žali pipirai su sūriu

6 žali pipirai, pustrečio puodelio tarkuoto sūrio, pustrečio puodelio tarkuotos džiovintos baltos duonos, pusantro šaukštelio kapoto svogūno, 3 šaukštai sviesto, truputis druskos ir pipirų, truputis paprikos.

Nupiauti ploną riekelę nuo kiekvieno pipiro nuo to galo, kuriame yra kotelis, ir išimti sekliukes. Pavirinti pipirus apie dvi minutes pasūdintame vandeny, nusausinti ir prikimšti visais likusiais dalykais. Ant kiekvieno dar galima ant viršaus užbarstyti tarkuoto sūrio. Kepti vidutinio karščio pečiuje apie dvidešimts minučių, ir prieš išimant iš pečiaus, padaryti ugnį karštesne ir dar kepti apie 5 minutes.

Nešvariems viskas atrodo nešvaru.

Mix Lemon Juice AT HOME TO RELIEVE RHEUMATIC PAINS

Money Back—If This Recipe Fails

Good news travels fast—many of the thousands of folks who now take lemon juice for rheumatic pain—have found that by adding two tablespoonfuls of Allenru to one tablespoonful of lemon Juice in a glass of water, they get faster relief for the aches and pains caused by rheumatism, lumbago.

It's no surprise either, for Allenru is a 15 year old formula to relieve rheumatic aches and pains. In fact—if it does not help—your money back. What could be fairer? Get Allenru today at any live druggist. Only 85 cents—Do it Now.

PAMOKOS

Anglų Kalbos
Lietuvių Kalbos
Knygvedystės
Stenografijos
Mašinėle Rašymo
Aritmetikos
Pilietybės

MOKSLO LAIKAS:
Nuo 9 ryto iki 3 val. p. p.
ir nuo 7 iki 9 val. vakare.

AMERIKOS LIETUVIŲ MOKYKLA
816 W. 33rd Place,
Chicago, Ill.

WHOLESALE LIQUOR ĮSTAIGA

Išvežiojame po visą Chicago

REMKITE SENĄ LIETUVIŲ DRAUGĄ

N. KANTER, Sav.
MUTUAL LIQUOR CO.
4707 S. Halsted St.
Tel. BOULEVARD 0014

NEŽIŪRINT KUR BŪNA — NAMUOSE — SVEČIUOSE — AR VAŽINĖJANT LAUKUOSE — VISA CHICAGOS IR APYLINKĖS LIETUVIJA KASDIEN SU ATYDA KLAUSOSI:

MARGUTIS
RADIO LAIKRAŠČIO PROGRAMŲ!

Vienintėlis ir Smagiausias Vakarinis Lietuvių Programas Amerikoje!
— DEŠIMTI METAI! —
SEKMADIENIAIS 1 val. p. p.
KITOMIS Dienomis 9:30 v. vak.
PENKTAD. ir ŠEŠTAD. 7 v. v.
WHFC—1450 kil.
6755 So. Western Avenue
Phone: GROvehill 2242

DRAUGAS

THE LITHUANIAN DAILY FRIEND

2334 South Oakley Ave. Chicago, Illinois

Published Daily, except Sundays

A member of the Catholic Press Association

Subscriptions: One Year — $6.00; Six Months — $3.50; Three Months — $2.00; One Month — 75c. Europe — One Year — $7.00; Six Months — $4.00. Single Copy — 3 cents.

Advertising in "Draugas" brings best results.

DRAUGAS

Išeina kasdien, išskyrus sekmadienius.

Prenumeratos kaina: Jungt. Valst. Amerikos Valsybėse: Metams — $6.00; Pusei Metų — $3.50; Trims Mėnesiams — $2.00; Vienam Mėnesiui — 75c. Kitose valstybėse prenumerata: Metams — $7.00; Pusei Metų — $4.00. Pavienis numeris — 3c.

Skelbimų kainos prisiunčiamos pareikalavus

Bendradarbiams ir korespondentams raštų negražiname, jei neprašoma tai padaryti ir neprisiunčiama tam tikslui pašto ženklų. Redakcija pasilaiko sau teisę taisyti ir trumpinti visus prisiųstus raštus ir ypač korespondencijas sulig savo nuožiūros. Korespondentų prašome rašyti trumpai ir aiškiai (jei galima, rašomąja mašinėle), paliekant didelius tarpus pataisymams, ir vengiant polemikos ar asmeniškumų. Pasenusios korespondencijos laikraštin nededamos.

Entered as second-Class Matter March 31, 1916 at Chicago, Ill. Under the Act of March 3, 1879.

Lietuvių katalikų dienraščio "Draugo" rėmėjams ir skaitytojams sunkių sveikinimus ir geriausius linkėjimus!

Jūsų dienraštis ne vien tik patarnauja skaitytojams, informuodamas apie tvarius katalikams įdomius dalykus, bet nurodo tikėjimo tiesas, gina ir sauko jas nuo amžinojo išganymo priešu.

Daugeriopai tepadaugėja jūsų katalikiško dienraščio skaitytojų skaičius!

✠ AMLETO GIOVANNI CICOGNANI
Laodicea Arkivyskupas,
Apaštališkas Delezatas

Komunizmas ir nacizmas

Cincinnati arkivyskupas John T. McNicholas neseniai paskelbė ganytojišką laišką tikintiesiems, kuris yra vertas visų kuo rimčiausio dėmesio.

Šiame laiške labai vykusiai analizuojami popiežiaus Pijaus XI žodžiai, savo laiku pasakyti apie nacizmą ir komunizmą.

"Mūsų kraštas — sako arkivyskupas — yra teisingai susirūpinęs ne tik apie daugybės tautų visuotiną karą, bet ir apie visuotiną netekimą laisvės prie dviejų sistemų siekiančių pasaulio dominacijos — nacizmo ir sovietizmo."

Šio krašto žmonės, toliau sako arkivyskupas, baisiausiai yra pasipiktinę religijos persekiojimu ir iššudymu daugybės asmenų, atsisakiusių išsižadėti savo privatinės nuosavybės, savo šeimos, savo religijos laisvės.

Ligos, kurios plis iš karo zonos ir iš badaujančių žmonių okupuotose šalyse, virs pasaulio epidemija ir pakirs daugiau žmonių gyvybių negu pats karas. Tai mus verčia susirūpinti, nes tai gali skaudžiai paliesti ir mūsų kraštą.

Arkiv. McNicholas karštai ragina tikinčiuosius melstis, kad Aukščiausias sutrumpintų karą, pagreitintų taiką, išlaisvintų pavergtuosius žmones ir pašalintų visas karo užtraukiamas nelaimes ir baisenybes.

Karą sukėlė naujosios gadynės "carai" diktatoriai. Popiežius Pijus XI pasaulį perspėjo. 1937 m. Pijus XI nurodė nacizmo pavojus. Naciai paneigė Dievą, nelaikė tarptautinių sutarčių dievina valstybę, falsifikuoja krikščioniškąją terminologiją, paneigia moralybės dėsnius, atėmė žmonėms Dievo duotas jiems teises ir laisvę. Popiežius Pijus XI nacizmą pavadino bedieviškuoju tironu.

Arkiv. McNicholas, tačiau, sako, kad dėl nacizmo iškilimo ir siautimo nėra kalti visi Vokietijos žmonės. Pijus XI dėl to Vokietijos žmonių nekaltina. Nekaltinkime ir mes jų.

Kalbėdamas apie ateistinį komunizmą ir Rusijos žmones, arkivyskupas tą patį pasako, pasiremdamas to paties popiežiaus Pijaus XI žodžiais.

Popiežius Pijus XI labai aiškiai atskyrė kruvinojo bolševizmo sistemą nuo Rusijos žmonių, kurie visai nėra kalti dėl tų visų baisenybių ir nusikaltimų, kuriuos papildė bolševikai. Komunizmą Pijus XI pasmerkia visiems laikams. Enciklikoj Ateistinis Komunizmas (58 paragraf.) aiškiai pasakyta:

"Budėkite, Šlovingi Broliai, kad tikintieji nepasiduotų apgaunami! Komunizmas yra klaidingas savo giliausioje esmėje, ir nė vienoje srity negalima stoti su juo į bendrą darbą, jei norime išgelbėti krikščioniškąją kultūrą. Jeigu kai kurie, suklaidinti, ir prisidėtų prie komunizmo pergalės savo krašte, jie kristų pirmieji, kaipo savo paklydimo aukos. Juo kraštai, kuriuose įsigali komunizmas, yra senesnės ir didesnės krikščioniškosios kultūros, juo daugiau apsireiškia juose naikinanti neapykanta žmonių "be Dievo." Tikroji šio enciklikos paragrafo reikšmė pasidaro aiškesnė, kai perskaitai pirmesnį paragrafą, būtent 57-tą:

"Pradžioje ateistinis komunizmas pasirodė toks, koks jis buvo, t. y. visame savo sugedime, bet labai greitai jis pastebėjo, kad tuo būdu jis atstumia nuo savęs tautas. Todėl jis pakeitė taktiką, ir dabar stengiasi patraukti mases, vylingai pridengdamas tikruosius savo norus idėjomis, kurios iš savęs yra geros ir patraukiančios. Sakysime, matydami, kad visi trokšta taikos, komunizmo vadai dedasi uoliausiais pasaulinės taikos judėjimo skatintojais bei skelbėjais, bet tuo pačiu laiku jie kursto klasių kovą, kuri pralieja upelius kraujo, o jausdamiesi neturį tikrų išvidinių taikos garantijų, metasi negirdėtai smarkiai ginkluotis. Jie steigia sąjungas ir žurnalus, kurių pavadinimai nė kiek neprimena komunizmo, bet kurių tikslas yra paskleisti komunistiškas idėjas tuose sluoksniuose, kurie šiaip jau jiems sunkų būtų prieiti. Dar daugiau, jie apgaulingais būdais stengiasi įsibrauti net į aiškiai katalikiškas bei religines organizacijas. Tokiu būdu, neatsisakydami nuo savo klaidingų principų, jie kviečia katalikus dirbti su jais bendrai vadinamose humanitarinėje ir labdarybės srityse, pasiūlydami kartais dalykų, kurie visiškai sutinka su krikščioniška dvasia ir Bažnyčios doktrina. Kitur jie veidmainiškai stengiasi įtikinti, kad gilesnio tikėjimo ir aukštesnės kultūros kraštuose komunizmas turėsiąs švelnesnį pavidalą, kad jis netrukdysiąs religinio kulto ir gerbsiąs sąžinės laisvę. Atsiranda net tokių, kurie, matydami kai kuriuos paskutinių laikų pakeitimus Sovietų legislacijoje, daro iš to išvadą, kad komunizmas esąs pasiryžęs atsisakyti nuo savo programinio punkto — kovos prieš Dievą."

Šį enciklikos paragrafą pacitavęs, arkiv. McNicholas pastebi, kad jį reikia aiškinti ta prasme, kad tikintieji jokiame darbe negali bendradarbiauti su komunistais, kuriems jokiu būdu negalima pasitikėti.

Bet, kaip griežtai Pijus XI smerkia ateistinį komunizmą, taip maloniai ir gailestinga širdimi atsineša prie Rusijos žmonių. Jisai už juos meldėsi ir visą krikščionišką pasaulį ragino melstis. Jisai šelpė badaujančius Rusijos žmones.

Turint galvoje popiežiaus pareiškimą apie komunizmą ir Jo tėviška atsinešimą link Rusijos žmonių, galime puikiai orientuotis ir dėl šiandieninės Rusijos padėties. Vadinas, jei dabar yra teikiama pagalba Sovietu Rusijai, teikiama ne komunizmui palaikyti, bet Rusijos žmonėms.

Kaip popiežius Pijus XI, smerkdamas nacizmą, nepasmerkė Vokietijos žmonių taip ir smerkdamas komunizmą, nepasmerkė rusų tautos.

●

Savas pas savą

Tai yra gražus obalsis, kurį galima puikiai pritaikinti visose mūsų visuomeninio gyvenimo srityse. Taikykime jį ir prie organizacinio veikimo.

Šiuo metu ne tik jaunesnioji karta, bet ir senesnieji lietuviai puolasi prie kitataučių organizacijų. Ten apsidraudžia ir ten darbuojasi, visai lyg ir užmiršdami, kad mes, lietuviai Amerikoje, turime puikias savas, lietuviškas organizacijas, kuriose galime apdrausti savo gyvybę ir sveikatą, kuriose galime darbuotis ir savo tėvų krašto ir šio krašto gerovei ir visiems kitiems geriems tikslams.

Mes, lietuviai katalikai, turime šaunią organizaciją — Lietuvių R. K. Susivienymą Amerikoj. Nesiblaškykime kur kitur, bet prisirašykime prie Sus-mo. Tuo neblogiau kaip kitur apsidrausime ir tuo pačiu laiku sustiprinsime lietuviškąjį katalikiškąjį visuomeninį veikimą ir vykdysime į gyvenimą tą gražų obalsį — savas pas savą.

●

Bolševikų "lankstumas"

"Dirva" pastebi:

"Su gera pagalba iš Amerikos ir Anglijos, bolševikai plieksis su naciais nepalikdami akmens ant akmens — save silpnindami žudys ir vokiečių jėgas.

"Kaip gražiai Maskvos bolševikai manipuliuoja savo veiksmus parodo jau ir pakeitimas Sovietų ambasadoriaus Amerikai: štai atšaukiamas dabartinis ambasadorius ir jo vieton atvyksta Litvinovas, buvęs Sovietų valdžios aukštas narys, bet Stalino pašalintas. Gal Stalinas ir labai džiaugiasi kad Litvinovo "nelikvidavo."

"Stalinas pagaliau pareiškia noro kad jis norėtų sudaryti pasimatymą su Rooseveltu. Suprantama, tai būtų didžiausias įžeidimas Rooseveltui su tokiu žmogeliu vykti pasikalbėti, bet gi Stalinas reikalinga bovyti, kad rusai kariautų. Stalinas ir kiti bolševikai visaip lankstysis ir raitysis prisišliejimui prie Roosevelto ir Amerikos pagalbos šaltinių, savo kailių išgelbėjimui, o tuomi daug pasitarnaus rimtoms kapitalistinėms demokratijoms išmušimui hitlerizmo, kuris iš savo pusės nusmukdys nuo koto komunizmą."

("Draugas" 1916 m. lapkričio 17 d.)

Užgins pardavinėti mėsą... Anglijos vyriausybė sumanė keletą dienų į savaitę užginti valgyti ir pardavinėti mėsą. Tomis dienomis taip pat bus užginta kepti pyragėliai, kuriems reikia daug cukraus, sviesto ir kiaušinių. Rusijoje keturias dienas per savaitę negalima pardavinėti mėsą.

●

Nedovanotina klaida... Lietuvių Diena visoj Amerikoj gerai pavyko, bet buvo apsileidimų, nes kai kurios kolonijos negavo iš centro žadėtų dėžučių "tagių", raikščių, jo paliūdijimų ir t.t. Skundžiasi, kad tų dalykų negavo: Reading, Pa., Detroit, Mich., Providence R. I., Worcester, Mass., Hartford, Conn.

●

Aukos surinktos Lietuvių Dienoje... 1916 m. lapkričio 1 d. Lietuvių Dieną Chicagoj aukų Lietuvos gelbėjimui surinkta $23,000; Boston, Mass. — $10,000; New York, N. Y. — $10,000; Waterbury, Conn. — $10,000; Cleveland, Ohic — $3,000 ir t.t.

●

Vokiečiams sekasi... Vokiečiams sekasi prie Sommos, nes atmušė visus anglų užpuolimus.

●

Spaudos savaitė... Išsijuosę platinkime dorus katalikiškus laikraščius ir knyford, Conn. ir t.t. nėms neša laimę.

●

Žinios apie Lietuvą... Lietuviai nėra nei slavai, nei rusai, nei lenkai, bet visai atskira ir labai garbinga Indo-Europeiška tauta. Lietuvių kalba yra daug senesnė už rusų ar lenkų kalbą. Mokslo vyrai tvirtina, kad lietuvių kalba yra viena iš gražiausių pasauly kalbų.

Po svietą pasidairius

Amerikos lietuviuose, tavorščiai, dabar eina šnekos apie sudarymą Lietuvos valdžios Amerike. Iš to sumanymo išeina ir visa eilė kitokių labai gerų sumanymų. Man ypatingai patiko cicilistų gazietoj P. Gulbio sumanymas, kad susidariusi tokia valdžia galėtų apgarsinti net karą Hitleriui ir net Lietuvos armiją organizuoti Sov. Rusijoj, ir kitur, kurion būtų galima primti ir tokį Mizarą, ir Bimoą, ir Pruseiką, ir Šolomską ir pasiųsti juos į pirmą ugnį prieš Hitlerį, kad jie ne liežuviais, kaip iki šiol, ale savo krauir "traškytų" hitlerizmą. ir "tariškytų" hitlerizmą.

Puikesnio sumanymo, tavorščiai, negali būti.

Pagal sovietų užsienio komisaro Šmuilos Lozovskio pranešimą iš Maskvos, žinomas bedievių savaitraštis "Bezbožnik" buvo sustabdytas "del popieros trukumo".

Vienas užsienio korespondentas užklausė Lozovskio, kodėl "Bezbožnik" taip staigiai buvo sustabdytas. Lozovskis atsakė: "reikia taupyti popieros atsargą".

Po to korespondentas užklausė, ar buvo sustabdytos ir kitos gazietos dėl popieros stokos?

Lozovskis atsakė, kad taip.

— Kokia? — paklausė korespondentas.

— "Bezbožnik", — atsakė Lozovskis.

— Ena, — aną dieną paklausiau vienos savo pažįstamos. — Dabar daugelis Dėdės Samo kareivių ženijas. Galėtum ir tu gauti kokį seržantą.

— Seržantą . . . — nusijuokė Ena. — Aš svajoju apie geresnį. Aš esu praktiška ir į gyvenimą kitaip žiūriu.

— Tai, gal, svajoji apie kokį barabanščiką, kaip kad ans žydelis, kuris gyrėsi, kad jo sūnus kariuomenėj yra pat vyriausias, nes veda ne tik kariuomenę, bet ir generolus, t. y. jis buvo barabančikas.

— Ne barabanščiką! Aš svajoju apie kukorių, — pasisakė Ena. — Apsiženijus su kukorium, jam grįžus iš armijos man nereikės vaigio gaminti — turėsiu puikiausį kičino šefą.

Sandariečių tarpe svarbiausios naujienos yra tokios; kaip "S." daneša:

"Pas mus, Worcesteryje, yra trys ypatos, kurios nėgsta visą laiką smalą virti. Vienas tai atvykęs iš Chicagos, antras anarchistiškas bolševikas, o trečias — smalaviris požemio žmogus, išlindęs, kaip šeškus iš urvo."

Jurgis Pustelninkas sekmingai išlaikė automobiliui vairuoti kvotimus. Dar reikėjo išlaikyti kvotimus iš "road test", bet niekur negauna pasiskolinti automobilio. Visi užimti. Motina liepia jam eiti pas tą, pas kitą, pas trečią ir taip toliau. Kada motina paminėjo paskutinę pavardę, Jurgis atsiliepė:

— Pas tą Raulą Skupaitį eiti? Jis yra toks šykštus, kad gavęs centų taip suspaudžia, jog net Linkolnas gvoltu sušunka. (Mat, ant amerikoniško cento yra Lincoln'o portretas).

Jei kas neturi kito tikslo, išskyrus teisybę, jis trumpame laike gali pasakyti labai daug. **Steele**

TRYS DARBININKŲ VADAI

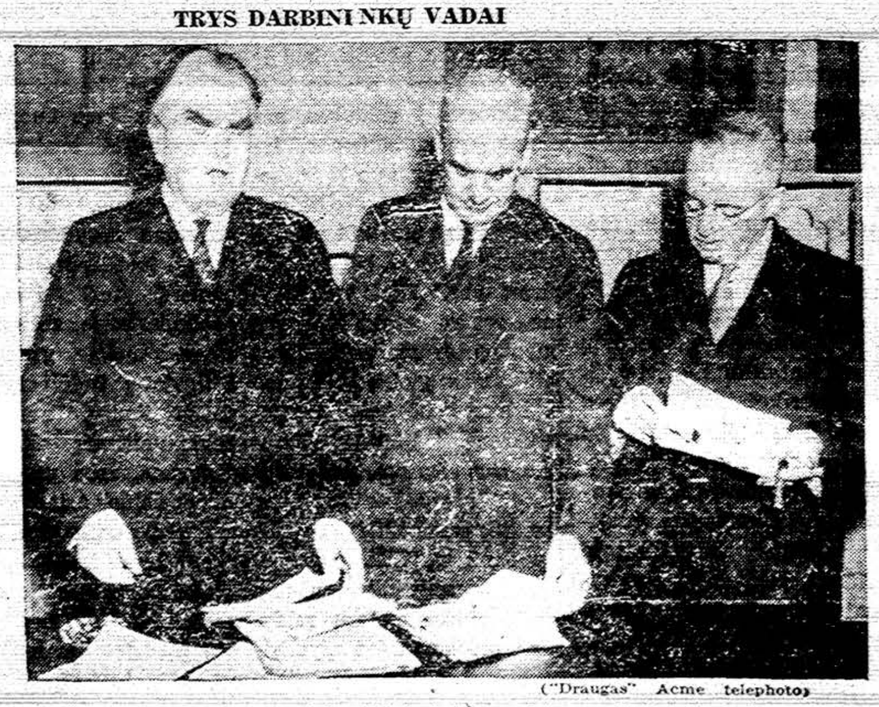

("Draugas" Acme telephoto)

Šie trys organizuotų darbininkų vadai: (iš kairės pusės) angliakasių prezidentas J. L. Lewis, CIO prezidentas P. Murray ir UMW sekretorius iždininkas T. Kennedy praeitą penktadienį matėsi su prez. Roose veltu ir nusprendė kol kas atidėti angliakasių streiką plieno kompanijų kasykloje.

A. Rachmanova

Moterys Raudonojoj Audroj

Vienos Rusės Dienoraštis

Į lietuvių kalbą išvertė Izabelė Matusevičiūtė

(Tęsinys)

Kaip gražu čia buvo, palyginus tuos nykius vagonus, geležiniais langų virbais! Ir stebėtna, dar nė ketvirtes valandos nepraėjo, man išėjus iš miesto, rodėsi, kad pasaulyje tėra tik grožis, džiaugsmas ir laimė.

Prieš mane gulėjo sandėlis, apkaltas milžiniška tvora, bjaurių lentų, prieš didžiuosius vartus daugybė susigrūdusių sodiečių rogių.

Beeinant pro vartus, prieš mane pasirodė du kareiviai, atstatę durtuvus, vesdamiesi viduryje jauną mergaitę. Jos mėlynos akys buvo pasruvusios ašaromis, lupos virpėjo, o visas kūnas drebėjo, kaip drugio kreciamas. Paskui šią grupę žingsniavo plačiapetis, šviesiaplaukis vyras, pikto veido, iš ko aš tuojau spėjau, kad tai esama komisaro. Jau yra ir savotiškas komisaro tipas išsidirbęs: žalios kareiviškos kelnės, nužvilginti, žibanti, juodi pūšnys, su siaurais, prie blauzdų įtemptais, auliais, naujutėlaitis rudas švarkas, riesta plunksna ant kaktos, kaip anksčiau kazokai turėję, tik daugiau išriesta. Tuojau mano mintį patvirtino jo žodžiai, kuriais jis plūdo mergaitę:

— Aš jus pamokinsiu dirbti! Dabar nėra joks caro režimas ar Kolčako laikai! Aš jus pamokysiu, kaip reikia rašomąja mašinėle tinkamai rašyti! — Ir plaukė daugybė plūstančių žodžių, įvairiai besityčiojančių iš kiekvieno pasipriešinimo.

Komisaras, pamatęs mane, staigiai liovėsi plūdęs, kad nei kareiviai su mergaite į jį atsisuko.

Ramiu, beveik švelniu balsu jis kreipėsi į mane, žemai ir mandagiai nusilenkdamas.

— Kuo galiu aš Jums patarnauti?

— Atėjau malkų. Mes trys mėnesiai negauname jokių malkų ir turėsime sušalti!

— Kodėl Jūs nesikreipėte į mane anksčiau? — aš vadinuosi komisaras Kalašnikovas. Jei Jūs būtumete į mane kreipusis, bematant būtumėte gavusi malkas . . . Drauge Veršinkovai, drauge Veršinkovai?

Jis mane nusivedė į didelį kambarį, kur daugybė jaunų žmonių, vyrų ir moterų, sėdėjo prie mažų staielių ir rašė. Tuo tarpu šauktasis draugas Veršinkovas atsiskubino ir prisistatė komisarui šuniškai atsidavusia poza. Gana savotiškai veikė kontrastas, kuris buvo tarp žibančios komisaro uniformos ir suplyšusių valdininko rūbų. Jis taip pat buvo kareivio uniforma, bet kelnėse ties keliais vėpsojo tokia skylė, jog pro ją matėsi nuogas kūnas.

— Pakvieskite man draugę Brianskają! — komandavo ji komisaras.

Pasirodė senyva moteris.

— Kur jūs slapstotės? Kur velnias jus buvo išstaugęs? — riaumojo komisaras. — Kodėl tu šitai pilietei nedavei malkų?

— Prašau pasakyti savo pavardę? — paklausė ji manęs išbaldama.

— Daktarui Rachmanovui.

— Drauge komisare, — atsakė ponia, — jūs pats buvote įsakę jų dalį sulaikyti, nes jis yra išsiųstas!

— Kąąą? Aš įsakiau? Norite savo vyresniuosius diskredituoti? Drauge Veršinikovai! Draugė Brianskaja gauna tris dienas arešto. Supranti?

Ponia buvo visai nusiminusi, ji sakė, jog vyras sergąs ir be jos pagalbos neapsieisiąs. Tada pradėjau aš už ją prašyti, ir tuojau tarė komisaras:

— Prašau, jei jūs pageidaujate, supratnama! Drauge Brianskaja, padėkite šitai pilietei! — Tada jis kreipėsi į mane:

— Prašau, jei jūs pageidaujate, suprančama! Draukų reikalą pats sutvarkyti!

Su baime nusekiau paskui jį. Kabinetas paviršutiniškai buvo puikiai įrengtas, bet matėsi iš pirmo žvilgsnio, kad viskas buvo suvilkta be tam tikro parinkimo iš įvairiausių žmonių namų. Prieš gražų raudonojo medžio stalą stovėjo fotelis iš juodojo medžio, kampe buvo pusiau lenkta, baltai lakiruota sofa, kuri tiko ponių buduare prie tualeto stalelio ir veidrodžio. Įvairių bylų ryšuliai gulėjo ant juodai poliruoto gaidų stalelio, paskui riogsojo didelis marmuro stalas, kokių galima rasti pigiuose restoranuose. Ant šito gulėjo gabalėlis duonos, o šalia ilga dešra, prakąstu galu. Šita dešra daugiausia mane žavėjo, nes tokių dalykų seniai buvau nemačiusi.

— Sėskis, piliete! — pasiūlė komisaras man mandagiai vieną krėslą. — O tu, senas kiaule, prapuik iš čia kaip matant! — kreipėsi jis į sėdėjusį kampe seną žmogų, kurio aš lig šiol nepastebėjau. Jis pamaži atsikėlė ir išslinko pro duris laukan. Aš tuoj pažinau, kad tai buvo vienas iš "vadų": pavargęs akių žvilgsnis, visiškas bejėgiškumas ir beviltiškumas, kurį reiškė jo laikysena, ir tas žinomas kažkas, kas išskiria žmogų iš "draugijos."

(Bus daugiau.)

KAIP STALINAS UŽSINĖRĖ SAU KILPĄ

– Ar gi komunizmas nori visame pasauly įvesti stalinišką diktatūrą? – Kas parodė Mussoliniui kelią į Romą ir kas padeda Hitleriui tapti diktatoriumi. – Kodėl Stalinas išdavė 1938 m. demokratijas. – Bet kodėl demokratijos padeda Rusijai?

RAŠO **DR. KRIVAITIS**

(Tęsinys)

5. Komunistai praveda Musoliniui kelią į Romą

Keista, ne keista, bet turime pripažinti, kad Europoj diktatūros atsirado dėka komunistų. Ne kas kitas, **kaip bolševikai buvo mokytojai, kaip suimti visą valdžią į vienos partijos rankas ir išrinkti vieną diktatorių,** nevainikuotą jokia karūna, dažniausiai išėjusį iš vidurinio luomo.

Italija po 1915-18 metų karo, kaip Prancūzų ir Anglų sąjungininkė, išėjo laimėjusi, ji padidino savo teritoriją pietų Tirolių, Triestu, kai kuriomis Dalmacijos salomis ir dykumomis Lybijoj.. Tačiau, ji buvo labai išvarginta, ekonominiai subiednėjusi. Demoralizuota armija sugrįžusi namo negalėjo gauti nė darbo nė pragyvenimo šaltinių. Liberalistinė vyriausybė nesugebėjo surasti priemonių išvesti krastą is suirios padėtes. Esant krašte nepasitenkinimams, socialistai ir komunistai pakelė galvas ruošdami neramumus, propaguodami savo programas, o komunistai tiesiog organizuodami revoliuciją, kad įvedus proletariato diktatūrą. Musolinis, gerai pažįstas komunistų ir socialistų visą veikimą, pats buvęs socialistas ir jų laikraščio redaktorius, pats pasišauna organizuoti savo partiją — fašistus, ypač jaunuomenės tarpe, bet jis nepasirenka viso pasaulio gelbėti kaip bolševikai skelbėsi, bet savo kraštą Italiją. Savo partijai drausmę griežtą įveda panašią Lenino Sovietų Rusijoj, partijos ženklą vietoj piautuvo ir kūjo — parenka ryšulį rykščių (senovės Romėnų valdžios ženklą). Vietoj internatcionalo jis pasirenka nacianalizmą, patriotizmą. Tuo būdu jis laimėjo sau simpatijų tautoje. nemažai pasekėjų ir 1922 metais su savo fašistais atžygiuoja į Romą, padaro revoliuciją ir į savo rankas, bolševikų pavyzdžiu, paima valdžią ir uždaro visas partijas net savo buvusius draugus socialistus. **Jei komunistai nebūtų kėlę neramumų ir revoliucijų Italijoj, jei jie nebūtų paskelbę partijos diktatūros Rusijoj, Musoliniui nebūtų buvę kelio į Romą ir jis nebūtų turėjęs partijos diktatūros pavyzdžio, gal visai ir fašizmas nebūtų atsiradęs**

6. Kaip komunistai pastūmėjo Vokietiją prie nazizmo ir padėjo Hitleriui atsisėsti į valstybės sostą

Komunistai seka Marx'o nurodymų ir patarimų. Jis gi pasakė, kad darbo klasės diktatūrai tada ateis laimėjimo dienos ir jie galės paimti valdžią iš kapitalistų, kai krašte rasis kuo didesnės masės nepatenkintų ir suvargusių žmonių. Ir komunistai ne tik kad laukia tų neramumų, bet dažnai patys juos sukelia. Mat drumstame vandenyje užmestais tinklais lengviau sugauti žuvis. Visi žino, kokios sunkios gyvenimo sąlygos buvo Vokietijoj po prałaimėto karo. Ji nustojo kolonijų, turėjo mokėti karo reparacijų dideles sumas, fabrikai sustojo ir didelės masės darbininkų su šeimomis atsidurė be pragyvenimo šaltinių. Vokietija buvo valdoma demokratiškai, turėjo savo parlamentą ir prezidentą (po kaizerio Vilhelmo II-ojo abdikavimo ir išbėgimo Vokietijoj buvo paskelpta demokratija ir Veimare priimta konstitucija). Įvairios vyriausybės viena po kitos ieškojo būdų, kaip atgaivinti šalyje normalų gyvenimą, pramonę ir prekybą, tačiau tai tegalėjo įvykti tik pamažu. Šitame laikotarpyje komunistai nesnaudė. Iš Sovietų Rusijos duotos intsrukcijos reikalavo: 1 kelti krašte neramumus ir 2 — išplėsti propagandą, kad kuo daugiau komunistų būtų pravesta į parlamentą. Demonstracijos, riaušės, fabrikų mašinų daužymas ir net ginkluoti susirėmimai prasidėjo visoje šalyje. Gi komunistų partija ir organizacijos augo ir plito nepaprastu spartumu. Tačiau šie komunistų darbai iššaukė didelio nepasitenkinimo daugelio vokiečių patriotų, buvusių karių tarpe ir šiaip ramioje visuomenės dalyje. Vieni jų, ypač buvusieji socialistų partijos vyrai ir kariai, sudaro Bavarijos sostinėj Munchene savo naują partiją pavadinusią "Tautiniai Socialistine Vokiečių Darbo Partja", arba trumDarbo Partija," arba trumkurių tarpe, kaip karštas kalbėtojas prieš komunizmą, prieš tautos skaldytojus ir išnaudotojus pasireiškia Hitleris. 1925 met. jis paskelbia savo garsiąją knygą "Main Kampf" ("Mano Kova"), kurioje išdėsto savo partijai ir vokiečių tautai programą.

(Bus daugiau)

Relieves Distress From Monthly FEMALE WEAKNESS

Kuris Padaro Jus Pavargusias Ir Silpnas:

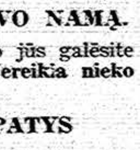

Šimtai tūkstančių moterių kurios kenčia galvaskaudį, nugarskaudį; kurios jaučiasi nusilpnėjusios, nesmagios ir t.t. iš priežasties mėnesinės ligos, surado tikrą palengvinimą vartodamos Lydia E. Pinkham's Vegetable Compound.

Reguliariai vartojant Pinkham's Compound palengvina skausmus, sustiprina sveikatą. Vertas Pamėginimo.

Jau Laikas Nešiot Vilnonius Šveterius

Moderniškai Gražūs — Gerai Padirbti — Šilti Visokiam Ore

DIDELIS PASIRINKIMAS VISOKIŲ

Sportiškų Viršutinių Vyrams Marškinių, baltų ir spalvuotų. Vilnonių šveterių. Pančekų, Pirštinių ir Kepurių. Vilnonių Apatinių Vyrams Marškinių.

BRIDGEPORT KNITTING MILLS

504 WEST 33rd STREET — — — Arti Normal Ave.

Telefonas: VICTORY 3486 F. SELEMONAVICH, Sav.

Atdara kasdien, vakarais ir Sekmadieniais

Ar Jūs Galite Pasistatyti Sau Namą?

ARBA ATNAUJINTI DABARTINĮ SAVO NAMĄ.

Mes parūpinsime jums Statybos Medžiagą, o jūs galėsite išmokėti lengvais mėnesiniais mokėjimais. Nereikia nieko įmokėti.

PASISTATYKITE SAVO NAMĄ PATYS PLANAI DUODAMI DYKAI

DOUGLAS LUMBER COMPANY

2700 WEST ROOSEVELT ROAD

PRONE: KEDZIE 3840

Murine soothes, cleanses and refreshes irritated, reddened membranes caused by head colds, driving, winds, movies, close work, late hours. Free dropper with each bottle. At all Drug Stores.

BALSAS IŠ SENŲJŲ LAIKŲ

— Kerčios miestas, kur dabar vokiečiai su rusais kapojasi. — Kai eidavom į miestą, tai su kardais. — Kada Bridgeporte gatvės medžiu buvo grįstos ir varlės šokinėjo. — Kaip gyventi, kad vedęs sulauktum 50 metų jubiliejaus.

Šimtai smagių lietuvių mergaičių, kurios Čikagoje kasdieną renkasi į vienuolyno akademiją ir kurių dauguma, neabejoju, prisirašys prie Adomo ir Ievos vienuolyno, gal būt nė nežino, kad kitoje gatvės pusėje gyvena porelė, kuri jau švenčia auksinę penkių dešimtų bendro gyvenimo sukaktį. Gal šitokie dalykai dabar jau Amerikoje nebe pagal "stailą," bet va jie gyvena ir džiaugiasi, mums gi įdomu pasiknaisyti po tos sukaktuvininkų poros širdies paslaptis, taigi tų minčių raginamas ir užsukau į jų prietelingą būtą, į Urbų namus.

7 vaikai ir 9 anūkai

Linksmutė anūkė, pasikvietusi dar draugę į talką, prie stalo jau karpė auksinius lapelius sukaktuvių svečiams papuošti. Mudu su tėvuku ir mamyte, joms netrukdydami susėdome į kanapą.

— Ot tai surišo judu stipriai, nė per 50 metų to mazgo neatnarpliojot! . . .

— Tai jau surišo, kunigas Kolesinskis, 1891 metais. Turiu jo ir "pikčerių." Pagyvenom draugėj. Septynis vaikus išauginom, jau devynis anūkus turime. Seniausis — 22 metų, jauniausis gal tik kokio mėnesio.

Tėvukas, nors 78 metų, dar gerai atrodo. Plaukai, tiesa, balti, betgi blondinus daug kas mėgsta, veidai už tat tebėra raudoni.

Daug pasaulio turbūt teko matyti?

Kai paėmė kariuomenėn, 1885 metais, tai nusiuntė tiesiai į Krymą, į Kerčios miestą, kur dabar vokiečiai su rusais kapojasi. Ten išbuvau beveik puspenktų metų. Žiema ten lengva, visgi Azovo jūros sušaldavo, o Juodosios jūros ne, mat tos labai sūrios. Vasarą tai ten beveik kaip Lietuvoj, neperkaršta. Žmonių visokių - turkų, totorių. Žmonės kaip žmonės, tik vieton kepurių vaikšto savaip galvas apsiraišioję, kelnės plačios nepaprastai. Šiaip jie mūsų neužakabinėdavo. Kai eidavome į miestą, tais vis su kardais, bijodavom. Dirbau fabrike, prie armotų kulkų. Išvažiuodavome jūromis pasivažinėti. Atsimenu kartą kai užklupo audra, kai pradėjo laivelį mėtyti, rodos, išvers, ir tiek. Sirgdami parvažiavome. Kerčios miestas gana didelis, mūro namai. Mačiau "Drauge" minavojo tą miestą, dabar ten karas. "Draugą" skaitau kasdien.

— Laiškus į Kerčios miestą gaudavau dažnai, tik rašydavo rusiškom raidėm, tad ir taip temokėjau, vėliau išmokau ir lietuviškom.

Mainose ir stokiardose

— Kai grįžau iš kariuomenės, tai neužilgo patraukiau į Ameriką. Trys broliai, ūkyje tiek daug darbo nebuvo tai ir išvažiavau. Pataikiau į mainas. Po 10 valandų per dieną rausdavomės po žemėmis, o uždarbis — po 2 doleriu, kartais daugiau kiek, o kartais ir mažiau, žiūrint kiek pripili į vagonus anglių. Matau, kad darbas sunkus, o uždarbis mažas, tai iš mainų patraukiau į Čikagos stokiardus. Čia buvo geriau. Kai Bridgeporte kurė parapiją, teko keletą metų darbuotis jos komitete. Atmenu, toj vietoj, kur dabar bažnyčia, buvo tada tik pelkė.

Kai Bridgeporto girtuokliai virsdavo į . . . balą

Ir joje antys veisėsi?

— Antys tai ne, bet varlių buvo pakankamai. Gatvės buvo grįstos medžio kaladžiukėmis, šalygatviai padaryti iš lentų. Jau jei kurie išsigerdavo gerokai, tai tikras vargas — į balą nukrypuodavo.

— Kai šv. Jurgio bažnyčią statyti pradėjo, uždarbiai buvo menkesni, o per metus tekdavo aukoti po 25 dolerius. Ir žmonių gi ne tiek daug buvo. Statytojams tekdavo aukos rinkti ir rinkti. Bažnyčia, rodos, per tris metus statė, pinigų nelengva buvo sukelti. Kai jau bažnyčia, parapija susitvarkė, kunigai lietuviai gražiai pasidarbavo lietuvybei."

Negailiuos atvažiavus, negailiuos apsiženijus

Pasišaukėme ir motiną — jubiliatę, kuri nežiūrint savo amžiaus buvo nuėjusi trustis į virtuvę.

— Negailiuos atvažiavus, — ji ėmė pasakoti, negailiuos apsiženijus. Sunkiai dirbom: jis darbe, aš siūdavau. Septynis išaugėnom, du mirė. Netekdavo žiūrėti nei puošimosi, ir į "šovą" kiek buvau nuėjusi, tai galėčiau suskaityti. Ir kunigai kad atvažiuodavo, vis dažniausia pas mus apsistodavo, pati ant žemės pasiklodavau kad tik svečiams būtų kur apsinakvoti.

— Tai kai jūs penkiasdešimts metų išgyvenote, kokį patarimą duotumėte, kad kiti tiek išgyventų?

— Svarbu, kad sutartų, kad meilėj, ir kad negirtautų, susiklausytų, labiau namus dabotų o moterys kad labiau gaspadinystės mokėtų, nevestų svetimtaučių ir kitatikių

K. J. Pr.

Atsiprašome suinteresuotuosius, kad šis straipsnelis, turėjęs tilpti anksčiau, dėl techniškų kliūčių tebuvo galima įdėti tik dabar. Red.

Lithuanian Chamber of Commerce of Illinois (Lietuvių Prekybos Butas)

(Viršminėtos organizacijos vardu J. P. Varkala, vicepirmininkas ir sekretorius, daro pr..nešimus kiekvieną ketvirtadienį 7:45 P. M. per radio stotį WHFC 1450 K. C.)

KALBA XVI

Labas vakaras!

Iš buvusių pranešimų jūs patirėte, kad visos lietuvių šeimos Chicagoje išleidžia pragyvenimui šiais laikais apie $5.000,000.00 į metus, ..ba viena lietuvių šeima iš .. žmonių $1.300.00 bendrai ..ant.

Iš minėto uždarbio, 25 nuoš., arba $450.00, į me..s lietuvių šeima išleidžia ..uomomis, arba išmoka už..aikymui buto, o visi Chicago lietuviai butų užlaikymui išleidžia $11,250,000.00. Kas išleidžia nuomoms, arba na..o užlaikymui daugiau ne- 25 nuoš. savo uždarbio, .. šeima pajus nedatek.. valgio, drabužių, ar reikmenų.

..aeitą ketvirtadienį bu.. ..mulkmeniškai išanali..ota, kas tuos pinigus ga.. Katrie negirdėjote šios ..os, tai gaukite "Drau..", "Naujienas," arba 'San..rą' praeitos savaitės ir ..aitykite, nes šie laik..ščiai kalbą išspausdino.

..aidos maistui 35 nuoš. uždarbio

Šiandien mes įsigylinsim. ..iek šeima, ir visi Chicago lietuviai, išleidžia pinigų maistui.

Keturioliktoj kalboj, kurią per šią radio stotį pasakiau spalio 30 d. šių metų, pareiškiau, kad, bendrai imant, kiekviena šeima iš savo įplaukų nupirkimui maisto išleidžia 35 nuoš., arba $52.- 50 į mėnesį, $630.00 į metus, o visi Chicago lietuviai išleidžia $15,750,000.00. Tai graži pinigų suma.

Yra šeimos, ypač jaunavedžių, kurie veda knygas namų išlaidų. Vedimas paprastų rokundų šeimos kasdieninių išlaidų yra labai žingeidus ir naudingas kiekvienai šeimai. Ypač žingeidu, jeigu sulyginsite tokias pat išlaidas šių metų su iš..idomis ateinančių metų. ..met vedimas šeimos išlai.. ne tik žingeidus, bet ir ..audingas. Pildant "income ..aksų" raportus, kuriuos ga..e šių metų turės pildyti ko.. ne kiekviena šeima, ras daug išlaidų kurias galima atitraukti nuo "income."

Iš rekordų tų šeimų, kurios veda užrašus, kiek pragyvenimas dabar kainuoja, minėtą skaičių, $630.00 išleistų per metus maistui, galima paskirstyti sekamai:

Bučernėms už įvairios rūšies mėsą $189.00;

Grosernėms už daržoves, vaisius ir "canned goods" irgi $189.00;

Už miltus, duoną, keksus $126.00;

Už pieną, sūrius, varškę ir kiaušinius, maždaug $126.

Visos lietuvių šeimos Chicagoje per metus išleidžia: $4.725,000 bučernėse, pirkdamos įvairios rūšies mėsą; $4.725,000 grosernėms už daržoves, vaisius ir "canned goods"; $3,150,000 už miltus, duoną, keksus ir iš kepyklų; $3,150,000 už pieniškus produktus: sviestą, sūrį, pieną, varškę ir kiaušinius.

Dabar paklauskime vienas kito, ar lietuviai groserninkai, bučerninkai, kepyklos ir restoranų užlaikytojai gauna šį biznį? Dabar aš paklausiu mūsų šeimininkių, ar jūs reikalaujate Narvido, Pivarūno ar kitų lietuvių kepyklų duonos?

Chicagoje yra 62 lietuvių grosernių, 45 bučernių,
36 restoranų ir 13 kepyklų

Pradžioje 1930 metų žinomas čikagiečiams veikėjas ir istorikas, Juozas J. Hertmanavičius, atliko didelį darbą. Perskaitė kiekvieną eilutę Chicago Telefono Directory ir iš jų išskyrė visus lietuvius biznierius ir profesionalus. Surado tuo laiku, kad Chicagoje buvo 62 lietuviškos grosernės, 45 bučernės, 36 restoranai ir 13 kepyklų, kurias lietuviai veda, ir lietuviška pieninė.

Nors minėti skaičiai nėra patikrinti šiais metais bet galima spėti, kad ir šiais laikais, kada biznis visur pagerėjo, Chicagoje yra maždaug tiek pat tos rūšies krautuvių. Tas reikštų, kad kiekvienas lietuvis bučerninkas Chicagoje, jeigu vien tik lietuviai pas jį pirktų, turėtų biznio per vieną mėnesį $12,000.00, groserninkas — $6.500.00 į mėnesį, o kepyklos — $20.000.00 į mėnesį.

Bet lietuviai tų rūšių biznieriai neturi tiek biznio. Kodėl jie neturi? Kodėl lietuviai perka kitur? Mūsų pirkliai perka mėsą iš tų pačių stock-yardų, perka daržoves ir vaisius tokius pat ir ten pat, kur ir kitos grosernės perka.

Pieno biznyje mes turime tik vieną lietuvį. Lietuvių Prekybos Butas ragina daugiau lietuvių eiti į pieno biznį, nes vien iš lietuvių turėtų virš $3.000.000.00 biznio į metus. Pieno biznyje yra geras pelnas.

Mūsų nariai

Šiandien suminėsiu kelis narius, kiek radio laikas man leidžia. Jie remia veikimą šios organizacijos savo duoklėmis ir darbu:

Michael Narvid — pirmininkas Narių Priėmimo Komisijos; jis turi duonos ir pyragų kepyklą adresu 2424 W. 69 St.

Dominic Pivorūnas — vienas direktorių šios organizacijos; jis turi duonos ir pyragų kepyklą adresu 4622 S. Marshfield Avenue.

William Kareiva — iždininkas šios organizacijos Gerai žinomas kaipo "Whole sale Butter and Egg Man." Reikale kreipkitės: 4644 S. Paulina Ave.

Dr. S. Jakubs — dantistas, turįs ofisą 2201 W. Cermak Road.

Dr. S. Biežis — gydytojas ir chirurgas. Jo ofisas 2201 W. Cermak Rd.

Ben Surwill — "police officer in private clothes". Brighton Park nuovados, kuri randasi prie 39th St. ir California Ave.

Joseph Mažeika — lietuvis barzdaskutis, turįs savo barbernę adresu 3232 South Halsted St.

Ralph Puslis — tavern savininkas adresu 2553 West 69th St.

Ateinantį ketvirtadienį kalbėsim apie $9.000.000.00, kuriuos lietuviai išleidžia drabužiams ir skelbiniams. O iki ateinančio ketvirtadienio, vardu Lithuanian Chamber of Commerce, 3241 So. Halsted St., telephone Calumet 7358, linkiu geriausios kloties.

NAUJAS PREZIDENTAS

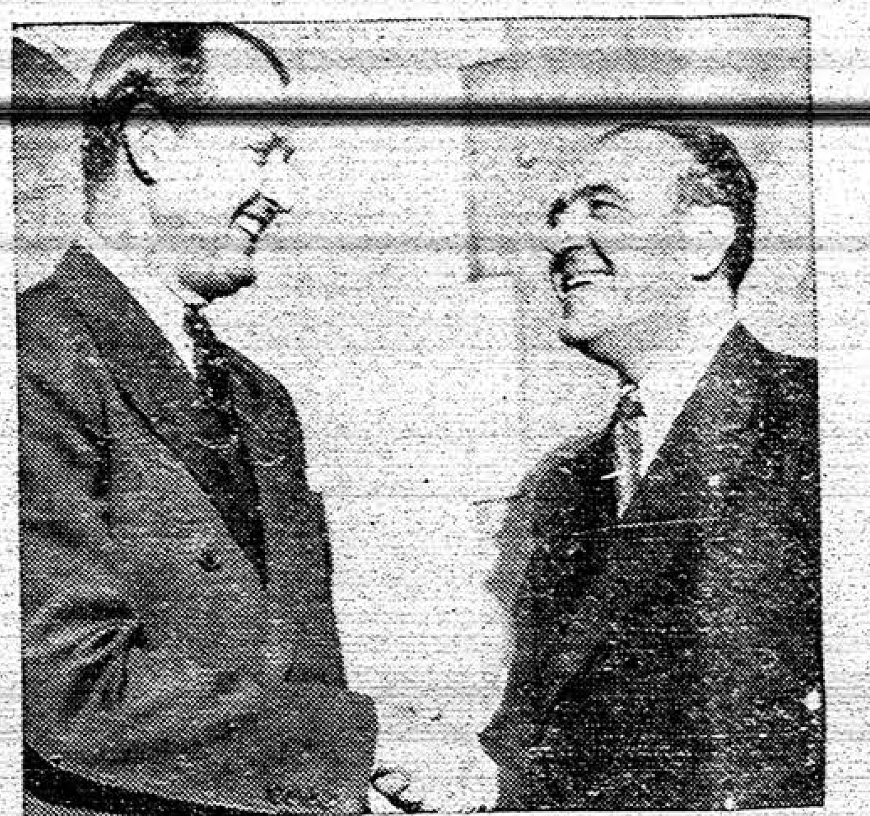

("Draugas" Acme telephoto)

Ed Dudley (kairėje) iš Colorado Springs, Colo., išrinktas naujo Professional Golfers Ass'n prezidentu per įvykusį Chicagoj suvažiavimą.

Traukinys sudaužė automobilį

Pennsylvania geležinkelio keleivinis traukinys važiuojąs į Chicagą Gary mieste sudaužė ant bėgių užvažiavusį automobilį.

Automobiliu važiavo vyras ir moteris ir abu užmušta. Žuvusieji yra: Thomas L. Lanham, 68 m., iš East Gary, Ind., ir Mrs. Elizabeth Sadler, 55 m. amž., iš Hammond.

Nužudę amerikietį

BERLYNAS, lapkričio 13 d. — Vokiečiai šiandie paskelbė, jog Stalino mieste bolševikai sušadę amerikietį inžinierių Leon Lindberg, nes jis atsisakęs iš miesto išvykti prieš vokiečių okupaciją.

Du nuteisti

Valstybės nedarbo kompensacijos biuro du buvę tarnautojai teismo nuteisti po vienerius metus kalėti apskrities kalėjime. 33 m., ir Carter Ashford, 32 m. amž. Abudu negrai.

Suomijai gresia infliacija

HELSINKIS, lapkričio 16 d. — Čia reiškiama vilčių, kad Suomija pergyvensianti antrąjį karą su Rusija neįvesdama infliacijos. Tačiau oficialieji sluogsniai įspėja, kad pavojus nepraėjęs.

Suomijos parlamentui patiekta įstatymo projektas, pagal kurį pajamų taksai būtų pakelti 50 nuošimčių nuosavybės taksai visu 100 nuošimčių. Vyriausybė įsitikinusi, kad taksų pakėlimas labai prisidės prie išvengimo infliacijos pavojus.

Ruses siunčia vilioti vokiečius

BERLYNAS, lapkričio 16 d. 1— Naciai paskelbė, jog rusai parašutais siunčia vokiečių frontan prie Maskvos merginas, kad šios suviliotų vokiečių karius.

Vokiečių pranešimai skelbia, jog praeitą trečiadienį Maskvos fronte suimta 12 jaunų rusių, kurios buvusios pasiųstos sužavėti vokiečių karius ir tuo būdu sabotažuoti nacių karo veiksmus. Pasiųstosios mergaitės daugiausia buvusios Maskvos universiteto studentės, kurios parinktos dėl kalbų mokėjimo.

QUINTUPLETS use MUSTEROLE for CHEST COLDS
Mother—Give Your CHILD This Same Expert Care!
At the first sign of the Dionne Quintuplets catching cold—their chests and throats are rubbed with Children's *Mild* Musterole—a product made to promptly relieve the DISTRESS of children's colds and resulting coughs. The Quints have always had the best of care, so mother—you may be assured of using just about the BEST product made when you use Musterole. MORE than an ordinary "salve"—warming, soothing Musterole helps break up local congestion. Also made in Regular and Extra Strength for those preferring a stronger product.

Rožė turi erškėčius, deimantas — kliūtis. Geriausias žmogus taipgi turi silpnybes.

MILLIONS AGREE—Miracle Whip does work *wonders* with salads! A unique combination of old-fashioned boiled dressing and fine mayonnaise, Miracle Whip is by far America's favorite salad dressing.

A. † A.

POVILAS ABROMAVIČIUS

gyveno 10434 So. Calhoun Av.

Persiskyrė su šiuo pasauliu lapkričio 15 d., 5:30 val. ryte, 1941 m., sulaukęs pusės amžiaus, gimęs Lietuvoje, Sienamiesčių kaime, Panevėžio apskr.

Amerikoje išgyveno 29 metus.

Paliko dideliame nuliūdime moterį Mortą, po tėvais Morkūnaitę, sūnų Edward, marčią Dianą, brolį Petrą, brolienę Barborą ir jų šeimyną ir kitas gimines, draugus ir pažįstamus. Lietuvoje paliko motiną Mortą, 4 seseris: Laudviną, Pauliną, Kotriną ir Alfunę, brolį Juozapą ir kitas gimines.

Kūnas pašarvotas randasi koplyčioje, 8944 So. Commercial Ave.

Laidotuvės įvyks antradienį, lapkr. 18 d., 8:30 val. ryte, iš koplyčios bus nulydėtas į Šv. Juozapo parapijos bažnyčią, 8801 S. Saginaw Ave., ... iš Velionio ...

Visi a. a. Povilo Abromavičiaus giminės, draugai ir pažįstami esat nuoširdžiai kviečiami dalyvauti laidotuvėse ir suteikti jam paskutinį patarnavimą ir atsisveikinimą.

Nuliūdę liekame,

Moteris, Sūnus, Marti, Brolis ir Giminės.

Laidotuvėse patarnauja Laidotuvių Direktorius P. J. Ridikas, Tel. YARds 1419.

Garsinkitės "Drauge" ir patirsite didesnį pasisekimą Jūsų biznyje arba profesijoje.

Remkite Tuos Biznierius, Kurie Garsina Savo Biznius "Drauge"

TURTAS VIRŠ . . $6,500.000
APART APSAUGOS, TURIME ATSARGOS FONDĄ VIRŠ. $550,000
Nėra Saugesnės Vietos Dėl Taupymo Pinigų
MES MOKAME 3% ANT PADĖTŲ PINIGŲ
Valandos: Kasdien — 9 val. iki 4 val. p. p.
Trečiadieniais — 9 val. iki 12 val.
Šeštadieniais — 9 val. iki 8 val. vak.
STANDARD FEDERAL SAVINGS and LOAN ASSOCIATION of Chicago
JUSTIN MACKIEWICH, Pres.
4192 Archer Avenue
VIRginia 1141
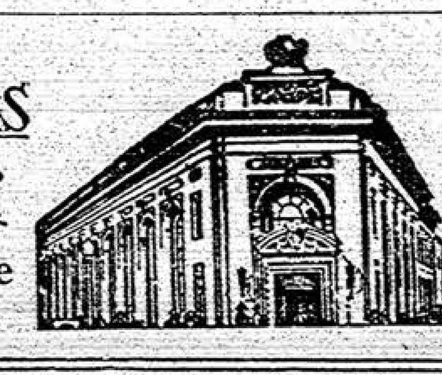

GARY, IND. LAIDOTUVIŲ DIREKTORIAI
KELNER - PRUZIN
Geriausias Patarnavimas — Moteris patarnauja
Phone 9000 620 W. 15th Ave.

"Mūsų Atlikti Darbai Kalba už Save"
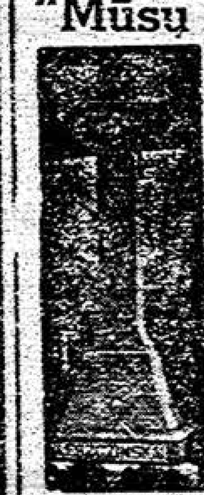
PAMINKLAI
MENIŠKAS DARBAS
ŽEMOS KAINOS
TEISINGAS PATARNAVIMAS
Venetian Monument Co.
527 N. Western Ave. Tel. See. 6103

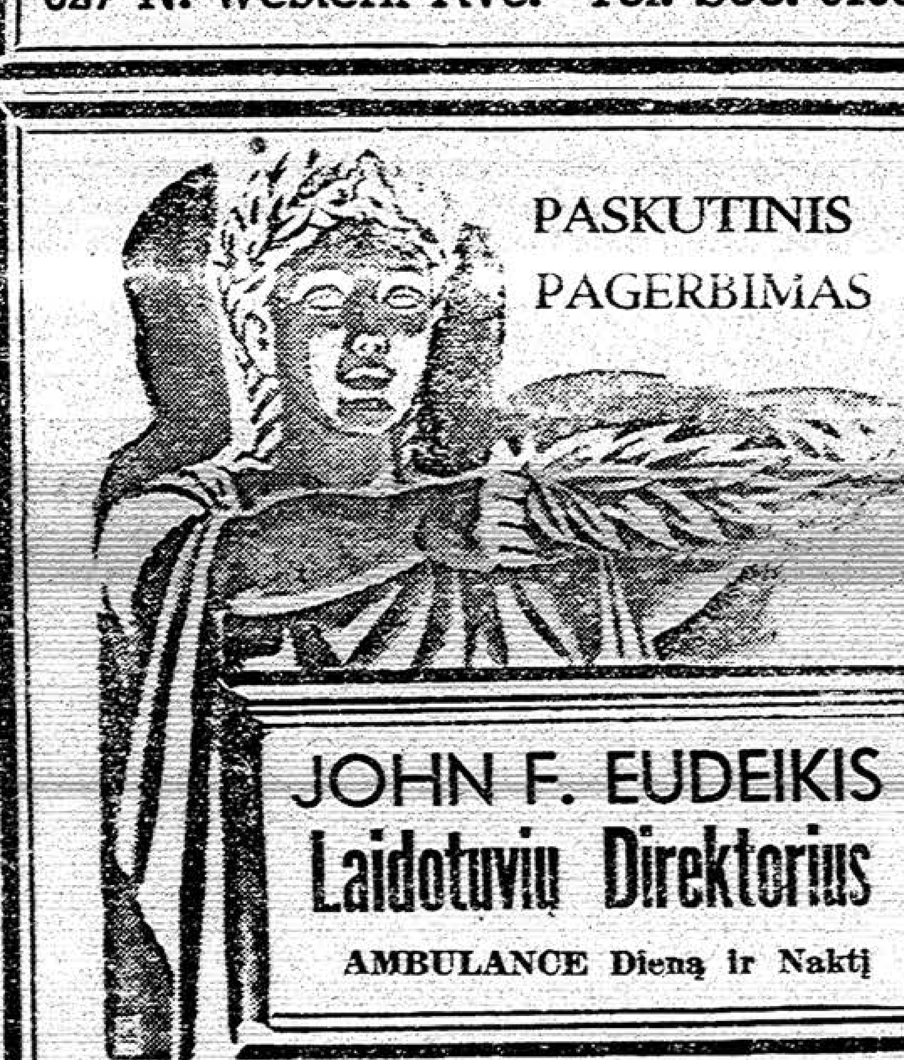

JOHN F. EUDEIKIS
Laidotuvių Direktorius
AMBULANCE Dieną ir Naktį
4605-07 SOUTH HERMITAGE AVENUE
Tel. YARDS 1741-1742
4447 SOUTH FAIRFIELD AVENUE
Tel. LAFayette 0727
Radio Programas — 10:00 val. antradienio ir šeštadienio rytais iš Stoties WHIP (1520), su P. Šaltimieru.

KOPLYČIOS DYKAI VISOSE MIESTO DALYSE
AMBULANCE DIENĄ IR NAKTĮ
LAIDOTUVIŲ DIREKTORIAI

NARIAI CHICAGOS IR CICEROS LIETUVIŲ LAIDOTUVIŲ DIREKTORIŲ ASOCIACIJOS

P. J. RIDIKAS 3354 South Halsted Street	Skyrius: 710 W. 18th St. Visi Telefonai: YARds 1419
I. J. ZOLP 1646 West 46th Street Tel. YARds 0781-0782	ANTANAS M. PHILLIPS 3307 Lituanica Avenue Tel. YARds 4908
J. LIULEVIČIUS 4348 S. California Ave. Tel. LAFayette 3572	S. P. MAŽEIKA 3319 Lituanica Avenue Tel. YARds 1138-1139
ANTHONY B. PETKUS 1410 South 49th Court Tel. CICERO 2109 6812 So. Western Avenue Tel. GROvehill 0142	LACHAWICZ IR SŪNAI 2314 West 23rd Place Tel. CANal 2515 42-44 East 108th Street Tel. PULlman 1270

CHICAGOJE IR APYLINKĖSE

LINKSMA NAUJIENA

Agnieška ir Stanislovas Mažeikos savo skaitlingiems rėmėjams, giminėms, draugams, pažįstamiems, kaimynams ir plačiajai visuomenei praneša linksmą naujieną apie tai, kad jų duktė Eleonora susižiedavo su jaunikaičiu Jonu Ivanausku, Kazimieros ir Jurgio sūnumi, iš Brighton Parko, 3959 Archer Ave. Šio susižiedavimo ceremonijos, jaunosios ir jaunojo tėveliams sutinkant ir dalyvaujant, įvyko Mažeikų namuose lapkričio 1 d.

Tuoj po susižiedavimo pradėta daryti planai būsiančiam iškilmingam šliūbui ir didingam vestuvių pokyliui. Sutarta šliūbą turėti Šv. Jurgio parapijos bažnyčioj sausio 10, 1942, o vestuvių

Jonas Ivanauskas ir Eleonora Mažeikaitė susižiedavo lapkričio 1 d.

pokyliui paimti Dariaus-Girėno salę.

Apie jaunųjų tėvus

Dabar čia pritinka Chicagos ir apylinkių lietuviams sužinoti apie jaunųjų tėvus.

Stanislovas P. Mažeika yra nuo seniai visiems žinomas laidotuvių direktorius, turintis savo laidojimo įstaigą seniausioje Chicagos lietuvių kolonijoje — Bridgeporte — adresu 3319 So. Lituanica Ave., visai netoli nuo Šv. Jurgio parapijos bažnyčios. Jo įstaiga yra naujai pastatyta, moderniška, majestotiška, patogi mirusiųjų pašarvojimui ir paranki lankytojams.

Stanislovas P. Mažeika yra sūnus vieno iš seniausiųjų Chicagos lietuvių Povilo Mažeikos, kurs taipgi buvo laidotuvių direktorius ir nemažai pasitarnavęs lietuvių reikaluose, ypač labdarybės dirvoje. Jisai yra buvęs Labdaringosios Sąjungos centro pirmininkas. Stanislovas P. Mažeika yra pirmutinis iš jaunosios kartos lietuvių laidotuvių direktorius.

Savo užsiėmimo dirvoje S. P. Mažeika buvo ir tebėra sekmingas. Ir ne be gerų priežasčių. Pirmutinė jo populerumo ir pasisekimo priežastis yra ta, kad jis gerai žino savo amatą. Toliau, jisai yra širdingo ir malonaus būdo. Visiems ir visada prieinamas. Visiems pagatavas pagelbėti ir patarnauti. Yra rėmėjas visų religinių, labdaringų ir tautiškų darbų. Bridgeporte yra narys visų pašalpinių dr-jų, išskiriant moterų dr-jas kurios vyrų nepriima. Bridgeportinių dr-jų jam neužteko. Todėl prisirašinėjo prie kitų kolonijų dr-jų, kaip va Aštuoniolik-tosios gatvės, West Sidės ir t.t. Taigi Mažeika visą laiką laikėsi su lietuvių visuomene, todėl ir lietuvių visuomenė laikėsi su juo.

Be to S. Mažeika yra Kolumbo Vytis, jau pasiekęs 4-to laipsnio. Yra Quigley Council narys.

Jo žmona Agnieška po tėvais Dabulskaitė yra kilusi iš Brighton Parko. Ir atsitiko taip, kad jos dukterei pasitaikė jaunikis taipgi iš Brighton Parko.

Jaunavedis — laidotuvių direktorius

žentas Jonas Ivanauskas yra taipgi laidotuvių direktorius. Kad to amato pasiekti, baigė Worshem College. Tą padarė prieš keturis metus ir netrukus po to tapo S. Mažeikos asistentu. Patyrusio profesionalo vadovybėje būdamas, greitai įgijo visuomenės pasitikėjimą ir populerumą. Jisai yra L. R. K. Studentų Klūbo narys.

Jo tėvelis Jurgis yra vienas iš laimingųjų paprastų darbininkų. Prieš 33 metus įgijo darbą prie Chicagos gatvėkarių kompanijos ir prie jos tebesilaiko. Buvo taupus ir prieš 20 metų nusipirko gerą namą, 3959 Archer Ave., kur su savo žmona Kazimiera ir dabar tebegyvena.

Žodis apie jaunąją

Jaunoji — Eleonora Mažeikaitė, tai iš tikrųjų yra jauna, tėra sulaukusi 19 metų amžiaus. Ji yra baigusi garsiąją Fox Secretorial College. Tą kolegiją baigusi, tuoj gavo svarbų atsakomingą darbą ofise G. T. Haughton and Co., 35th St. ir Shields Ave. Kol jai laikas leido buvo narė Šv. Jurgio parapijos choro.

Didingų vestuvių planai

Yra daromi planai, kad šių jaunavedžių — Eleonoros Mažeikaitės ir Jono Ivanausko — šliūbas ir vestuvių pokylis būtų atmintini visiems, kurie tik ten bus. Garbingų ir aukštų svečių ir viešnių bus iš lietuvių ir amerikiečių tarpo. Šios vestuvinės iškilmės bus tokios, kokių labai retai tepasitaiko lietuvių tarpe. **Rap.**

Pavykusi pramoga

Bridgeport. — Moterų Sągos 49 kuopos "bunco" žaidimas pavyko puikiausiai. Atsilankė žymių viešnių iš kitų kolonijų: Zūrienė, lietuvio teisėjo žmona; Aitutienė iš West Side, Paukštienė iš Brighton Park, keletas kitataučių ir kt. Svarbiausia, kad šioje pramogoje atsilankė čia augusių jaunuolių, kurie linksmai laiką praleido su savo mamytėmis. Reik pažymėti, kad kuopos pirm. R. Maziliauskienė ne vien daug pasidarbavo, bet dar suteikė puikią dovaną laimėjimui.

Atsilankiusioms ir dovanų aukotojoms komisija taria nuoširdų ačiū.

M. Rumšienė,
Ag. Janušauskienė,
A. Navikaitė.

Padėka

Lapkr. 9 d. pergyvenome įvykį, kurio negalėsime užmiršti ir atsidėkoti visiems tiems, kurie mus, švenčiant 40 metų vedybinio gyvenimo sukaktį, gausiai apdovanojo ir pagerbė.

Nuoširdžiai ačiū kleb. kun. A. Linkui, kun. A. Deksniui, kun. Adominui už maldas ir atsilankymą į namus asmeniškai mus pasveikinti; mylimiems vaikučiams, Petrui, Viktorui ir dukrelei Benediktai, kuri tą puotą mums pagerbti sumanė. Sūnam už šv. Mišių intencijas; marčioms Angelai, Bronislavai, ir žentui Pranciškui už visą triūsą, dovanas ir pagarbą; mylimai giminei, draugams-ėms, svečiams, kurių vardus imtų ilgai išvardinti; Z. Jurgaitei už puikų giedojimą bažnyčioje; V. Daukšai už pritarimą vargonais ir visam chorui, kuris begalo pagražino mūsų atminimo dieną; ačiū šeimininkėms: M. Gurskienei, M. Sudeikienei ir visoms pagelbininkėms.

Ačiū už gausius linkėjimus ir dovanas.

Ilgai pasiliks mūsų širdyse malonūs įspūdžiai. Liekame visiems dėkingi ir skolingi. **T. O. Kalvaičiai**

DR. P. VILEIŠIO IR KUN. K. BARAUSKO PRAKALBŲ MARŠRUTAS

Dr. Petras Vileišis, žymus politikas ir **kun. K. Barauskas,** buvęs "Mūsų Laikraščio" redaktorius ir geras kalbėtojas apsilankys šiose kolonijose ir laikys prakalbas svarbiais Lietuvos ir lietuvių tremtinių reikalais.

Rockford, š. m. lapkr. 23 d., 5 val. vakare įvyks prakalbos Šv. Antano par. salėj, 1605 Ferguson Street.

West Side, Aušros Vartų lietuvių parapijoj prakalbos įvyks **lapkričio 30 d. 4 val.** (po mišparų pamaldų) parapijos salėje.

Jei nori pasitarnauti savo tėvynei ir apsaugoti žmones nuo bedieviškos vergijos, pats skaityk dienraštį "Draugą" ir kitus ragink skaityti.

Ar Jums Reikia Naujo RADIO?

Pas Budriką jūs galite pamatyti ir išmėginti visus vėliausius 1942 METŲ MODELIO RADIOS iš žymiausių standartinių gamintojų. Pasirinkite sau tokį, kuris jums geriausiai atliks jūsų reikalavimus. Duodama didelė nuolaida už jūsų seną radio ir lengviausios išmokėjimo sąlygos.

1. NEW! ROLL-OUT RECORD CHANGER! No lid to lift. No ornaments to move. Roll-out Record Changer glides out automatically. You load records at comfort level.

2. NEW! MAGIC TONE CELL! Plays records with new tone realism. Flexible Tone Bridge ends objectionable surface noises.

3. NEW! JEWEL-LITE SCANNER! No needles to worry about —Jewel-Lite Scanner *eliminates* need for needles.

4. NEW! RECORDS LAST INDEFINITELY! Feather-light pressure of Magic Tone Cell gives longer life to your records.

5. NEW! AUTOMATIC RECORD CHANGER! No jumping up to change or stop records. Push a button—records play, stop, change—automatically.

6. NEW! TELETUBE RADIO! Standard broadcasts and foreign reception with 9 tube push-button set, containing Teletube and new Audio System for finer performance than ever before.

PUSH A BUTTON—
there's your record program

Come in today and see the buy of a lifetime! Besides the features at left, this new 1942 RCA Victrola Model V-215 also offers you Electric Tuning . . . 2 built-in Antennas (one for domestic, one for foreign reception) . . . stage of radio frequency amplification for greater volume, finer tone . . . New supersensitive electrodynamic speaker . . . and a host of other features.

★ **Trade in your old radio . . . enjoy the *DOUBLE PLEASURE* of records and radio with an RCA Victrola**

Budriko krautuvėse randasi didžiausias pasirinkimas, VĖLIAUSIOS MADOS RAKANDŲ: PARLOR IR DINING ROOM SETŲ, STALŲ, PEČIŲ, REFRIGERATORIŲ, SKALBIAMŲ MAŠINŲ, VALYTUVŲ, KARPETŲ ir kitų reikmenų.

APLANKYKITE DVI DIDELES, GRAŽIAS KRAUTUVES

Jos. F. Budrik, Inc.

3409-11 So. Halsted St.
IR
3241 So. Halsted St.
Telephone YARDS 3088

Pasiklausykite Budriko radio programų:
Sekmadienio vakare, nuo 5:30 iki 6:30 vak. iš WCFL—1000 kil. stoties.
Ketvirtadienio vakare, 7 val. iš WHFC—1450 kil. stoties.

Jūsų Gražus Apsirėdymas -Mūsų Specialybė

ŠAVIAUSIAS PASIRINKIMAS SUKNELIŲ BLIUSKELIŲ PIRŠTINIŲ KOJINIŲ POCKETBOOKŲ KORSETŲ KŪDIKIAMS DRABUŽIŲ
V. VILEIŠIENĖ, SAV.
GLAMOUR FROCK SHOP
5922 W. Roosevelt Rd.
Tel. AUSTIN 1175

AR LAIKAS NAMUS PATAISYTI?
Kreipkitės prie
Charles Yushas
Lietuvis Kontraktorius Ir Karpenterys

Nesenai sugrįžęs iš Ellwod, Ill valdžios darbų — dabar užsiima visokiais namų darbais
Turi 43 metų patyrimo
2223 West 23rd Place
Tel. Canal 5014

Listen to
PALANDECH'S RADIO BROADCAST
Featuring a Program of
YUGOSLAV FOLK MUSIC
Every Saturday, 1 to 2 P.M.
STATION *WHIP*
1520 kilocycles (Top of the Dial)

CLASSIFIED

"DRAUGO" DARBŲ SKYRIUS

REIKALINGI DARBININKAI

HELP WANTED — VYRAI

"UPHOLSTERERS" (rakandų aptaisytojai) reikalingi dirbti prie "wholesale" rakandų. Kreipkitės prie:
TAPP, INC.
1732-42 Arcade Place

"PLATERS" — patyrę prie lempų oxidavimo darbų. Gera užmokestis, nuolatiniai darbai. Kreipkitės prie:
ART LAMP CORP.
1750 West Fulton Street

"TOOL MAKERS"
Dirbti prie "jig and fixture" ir prie "small die" darbų. Darbai dienomis ar naktimis. Kreipkitės prie
DIECRAFTERS
212 No. Carpenter St.

"FINISHERS AND SPRAYERS" reikalingi dirbti prie rakandų. Kreipkitės prie
SOREM FURNITURE CO.
448 No. Wells St.

MACHINISTAI reikalingi. Abelnai A—1 patyrimo vyrai lai atsišaukia. Kreipkitės prie
GENERAL MECHANICAL CO.
430 So. Green St.

HELP WANTED — MOTERYS

"NURSEMAID" reikalinga — patyrusi. Nereikia valyti ar skalbti. Paprastai gaminti valgius. Du vaikučiai. Prižiūrėti kūdikį. Reikalinga apsibūti ant vietos. Alga $8.00 į savaitę. Šaukite
Tel.: HOLYCOURT 7832

NAMAI — FARMOS

Kas ką turit mainyti arba norite pigiai pirkti, greitai parduoti, naują namą pastatyti, seną pataisyti, kreipkitės pas **C. P. Suromskis Company.** Taipgi turime didelį pasirinkimą senesnių namų, ant lengvų išmokėjimų:

13	cottagiai	nuo	$2.500	ir aukšč.
18	bungalų	nuo	$4.700	ir aukšč.
12	2-fletų	nuo	$6.500	ir aukšč.
9	3-fletų	nuo	$9.500	ir aukšč.
16	4-fletų	nuo	$13.500	ir aukšč.
3	8-fletų	nuo	$16.500	ir aukšč.
7	16-fletų	nuo	$22.500	ir aukšč.

Taipgi turime visokių bizniavų namų, visokio didumo su visokiais bizniais. Kam reikalinga gerų farmų, mažų arba didelių, galima pirkti arba mainyti. Su visais reikalais kreipkitės prie: —

CHARLES P. SUROMSKIS & CO.,
6921 So. Western Avenue,
Tel. REP. 3713 — Vak. PRO. 1111

PAIEŠKOMI AGENTAI

Reikalinga — gerų, teisingų vyrų, agentavime, laikraščių pardavinėjime įvairiose kolonijose. Šaukite — **CANal 8010** numatyti pasikalbėjimo laiką.

STOP Itching LET RELIEF This Fast Way —or Money Back
For quick relief from itching of eczema, pimples, athlete's foot, scabies, rashes and other externally caused skin troubles, use world-famous, cooling, antiseptic, liquid D. D. D. Prescription. Greaseless, stainless. Soothes irritation and quickly stops intense itching. 35c trial bottle proves it, or your money back. Ask your druggist today for **D. D. D. PRESCRIPTION.**

SKAITYKITE "DRAUGĄ"

HELP WANTED AD — DEPT
127 No. Dearborn St.
Tel. Randolph 9488—9489

WHOLESALE FURNITURE BROKER

DINING ROOM SETS — PARLOR SETS — BEDROOM SETS — RUGS — RADIOS — REFRIGERATORS — WASHERS — MANGELS — STOVES.
All Nationally Advertised Items

ALEX ALESAUSKAS & SONS
FACTORY REPRESENTATIVE
6343 So. Western Aven[ue]
Telefonas REPUBLIC 6051

PASKOLOS — namams statyti, remontuoti ar pirkti. Ilgametis Išmokėjimo Planas.

VASARA JAU ČIA — DABAR LAIKAS PIGIAU IR PATOGIAU STATYBOS DARBUS ATLIKTI

Tapkite Finansiniai Nepriklausomi!!!

TAUPYKITE mūsų įstaigoje. Jūsų indeliai rūpestingai globojami ir ligi $5,000 apdrausti per Federal Savings and Loan Corporation. Mokame 3½%. Pinigai greitai išmokami ant pareikalavimo.

MŪSŲ PASITIKĖJIMO IR ISTVERMĖS REKORDAS

45 Metai Sekmingo Patarnavimo, Nenuskriaudžiant Nei Vieno Klijento!

Keistuto Savings and Loan Association yra žymiausia, seniausia ir tvirčiausia lietuvių finansinė įstaiga.

KEISTUTO SAVINGS and LOAN ASS'N.
Tel. CALumet 4118
3236 So. Halsted St. Chicago, Ill.
Jos. M. Mozeris, Sec'y.

Kas naujo So. Chicago

Šv. Vardo dr-ja gražiai gyvuoja. Narių dabar turi 40. Kas sekmadienį esti bowling turnamentas (turnamente dalyvauja ir moterys). Žaidžia nuo 1:30 po pietų Cheltone, 79th ir Escanaba.

Kiekvienas atsilankęs turēs progos pasisvečiuoti, linksmai laiką praleisti ir laimēti grynų pinigų kas penktadienio vakarą, 8 val. pradedant gruodžio mēn 5 d. Tą dieną prasidēs žiemos sezono "bingo" žaidimai.

Praeitą antradienį įvyko skaitlingas Šv. Vardo dr-jos susirinkimas. Nutarta rengti didžiulį vienerių metų sukaktuvių balių tuojau po Kalēdų. Kur tas viskas įvyks, bus vēliau pranešta. Taip gi įvyko laimējimas. Viso buvo keturios piniginēs dovanos. Pirmą laimējo Valerija Unikauskaitē (North Side), antrą — M. L. Schroder, o trečią — F. Paulikas ir ketvirtą — S. Goldmanas. Po su-mo nariai dal ilgai svečiavosi ir vaišinosi.

Parapijos choras didžiausia energija rengiasi prie didžiulių šokių, kurie įvyks parapijos svetainēje ir naudai lapkričio 23 d. Choro nariai netiktai rengiasi puikiai svetelius pavaišitni, pašokdinti, bet dar duoda progos net laimēti piniginių dovanų. Todēl nepraleiskite puikios progos maloniai laiką praleisti su Šv. Juozapo par. jaunimu.

Nemuno Sūnus.

Vaikučių darželis — "Kindergarten"

Cicero. — Jau keliose lietuvių kolonijose Chicagoje yra įrengti gražūs vaikučių darželiai, kur priimami vaikučiai dar nepasiekę mokyklos amžiaus. Žinoma, šio dalyko įsteigimui reikia ne dešētkų, bet šimtų dolerių. Iki šiol Cicero nebuvo darželio ne dēl to, kad nebūtų suprastas jo reikalingumas, bet dēl to, kad esant daug kitų darbų, tam nebuvo lēšų. Dabar, turēdamos paskatinimo ir leidimą klebono, Amerikos Liet. Kat. Dukterų Klūbas pradējo darbuotis tam tikslui. Pirmutinē pažanga į tą pusę įvyko per "Plunkett" vakarienę, lapkr. 11 d., kurios pusē pelno skiriama darželiui. Toliau leidžiama knygutēmis laimējimui puiki rankomis išsiuvinēta kaldra "satin quilt". Ši kaldra padaryta pastangomis pirm. Atkočiūnienēs mamytēs Mahanoy City, Pa., ir yra nepaprastai graži. Visos narēs turi po keletą knygučių ir stengiasi darbuotis pagal išgalēs.

Kadangi klūbietēs pradējo šį darželio įrengimo darbą, kviečia ir kitas jaunas motinas prisirašyti į klūbą, kad galētumēm darželio tikslą greičiau pasiekti. Jaunos moterys turētų šiuo dalyku daugiausiai susirūpinti, nes jos ir jų vaikučiai daugiausiai pasinaudos darželiu, kuomet jis bus įsteigtas.

A. V.

Padēka

Cicero. — Amerikos Lietuvių Rymo Katalikių Dukterų Klūbas šiuomi reiškia nuoširdžią padēką visiems, kurie bile kokiu nors būdu prisidējo prie metinēs "Plunkett Dinner" lapkr. 11 d., parap. salēje. Pusē pelno skiriama vaikučių darželio įrengimo fondui. Ačiū klebonui kun. I. Albavičiui, kun. J. Griniui ir kun. Ed. Abromavičiui už platų paskelbimą bažnyčioje, atsilankymą ir gražia parama. Labai malonu yra veikti, kuomet turime tokią gerą dvasiškiją, kuri paremia draugiją.

Ačiū klūbo pirm. Atkočiūnienei, narēms Klimienei ir Balčiūnaitei už paaukojimą gražių rankdarbių dovanų laimējimui ir durų prizams. Ačiū komisijai ir visoms narēms, kurios tą vakarą gražiai prisidējo darbu. Ypatingai ačiū atsilankusiai publikai, be kurios nebūtų vakaras taip gražiai pasisekęs.

A. V.

PLIENO PRAMONĒS VADAI

("Draugas" Acme telephoto)

Plieno kompanijų vadai atvykę į Baltuosius Rūmus pas prez. Rooseveltą pasitarimams su angliakasių vadais, kurie gresia sukelti angliakasių streiką. Jie yra: (iš kairēs pusēs) B. Fairless, U. S. Steel prezidentas; E. Grace, Bethlehem Steel prezidentas; F. Purnell, Youngstown Sheet and Tube Co.

Šerifas reikalauja daugiau policijos

Cook apskrities šerifas Thomas J. O'Brien, kuri prieš keletą dienų apskrities prokuroras akējo už apsileidimą pareigose, reikalauja 25 vyrų daugiau policijos.

Šerifas sako, kad nēra galimumo su mažu policijos skaičiumi sekmingai kovoti prieš gamblerius, kurie visoj apskrity nevaržomai veikia.

Šerifo policija yra vadinamoji apskrities vieškelių policija. Šiandien jis pos turi 125 vyrus.

× **Laiškai iš Vokietijos** į USA ateina, bet net oro paštu siunčiant užtrunka pakeliui kokias tris savaites.

Puota pas Vaznius

Town of Lake. — Plačiai žinomi veikējai ir stambūs aukotojai Mykolas ir Ona Vazniai minējo sidabrinį jubiliejų. Rytą jų intencija buvo šv. Mišios, o vakare jubiliatų namuose įvyko puota, kurioj dalyvavo daug svečių. Atsilankē ir kleb. kun. A. Linkus, kun. Adominas, kun. Jonelis ir kun. A. Deksnis. Visi sudējo jubiliatams daug linkējimų ir brangių dovanų.

M. ir O. Vazniai yra vieni iš pavyzdingiausių šeimų: gausūs aukotojai ir darbuotojai visuose kilniuose darbuose. Jubiliatai išauklējo pavyzdingą šeimyną.

Linkime ilgiausių metų ir gausių Dievo malonių, taip pat sulaukti auksinio jubiliejaus.

Rap.

Holy Name vyrų dr-ja irgi veikia

Jau metai laiko, kaip Visų Šventųjų parap. suorganizuota Holy Name (Šventojo Vardo) draugija. Ir per tą laiką gražiai pasirodē parapijos veikime.

Kiekvieno mēnesio antrą sekmadienį "in corpore" eina prie šv. Komunijos ir turi bendrus pusryčius. Per pusryčius esti narių susipažinimas ir trumpai svarstoma draugijos reikalai.

Patartina visiems parapijos vyrams prisirašyti prie šios draugijos.

Vasarą buvo suorganizuotas baseball tymas, o dabar sudaryta bowling tymas, kuris kas ketvirtadienį, 9 val. vak., žaidžia Knights of Columbus lygoje, prie 115-tos ir Michigan Ave. Šią lygą sudaro 20 tymų ir Visų Šventųjų Holy Name tymas stovi antroj eilēj (išlošē 11 žaidimų, pralošē tik 4).

Tymo dalyviai yra Antanas Vaitkus, Stan. Šidlauskas, Jeronimas Šukis, Chas. Rogers ir Mikas Pavilonis.

REZERVUOKITE

Sausio 18, 1942

DIENRAŠČIO

"DRAUGO"

KONCERTUI

SOKOL SALĒJ

2345 S. Kedzie Ave.

Vienas taverninkas pasisakē kaltu

Illinois valstybēs senatorius Harold G. Ward, kurs paskutiniais laikais išrinktas teisēju Cook apskrities vyresniajin teisman, yra Chicago Liquor Appeals komisijos pirmininku. Jis sako, kad per septynerius metus jam veikiant šioje komisijoje nē vienas areštuotas taverninkas neprisipažino kaltu. Ir, štai, šiomis dienomis pirmasis taverninkas pasirodē yra nuoširdus. Jis yra Alois Ruckstuhl, 1935 metais įgijęs pilietybę. Chicagoj jis išlaikē taverną. Vieną sekmadienį prieš pusiaudienį jis pardavinējo svaiginančius gērimus. Už tai areštuotas ir taverno "laisnis" panaikintas. Tad jis apeliavo į komisiją atgauti "laisnį."

Komisijai jis taip pasiaiškino:

"Sekmadienio rytą įējau į savo taverną pasiimti pinigų bažnyčiai. Ties taverno durimis pastebējau keletą vyrų. Juos pakviečiau išsigerti. Netrukus į vidų įējo policistas ir mane areštavo. Aš nieko pikta nepadariau ir neturējau nē jokio pasiryžimo peržengti sekmadienio įstatymą. Savo žingsnį apgailiu."

Komisija nustebo dēl to žmogaus nuoširdumo ir pranešē, kad šį klausimą apsvarstysianti.

Hoover kalbēs

Buvęs prezidentas Hoover ateinantį trečiadienį Chicagoj kalbēs apie "penktąją laisvę."

Aplink mus

× **Valerijos Srubas su J. S. Phillips** šliūbas įvyks ne lapkr. 28 d., kaip buvo paskelbta, bet lapkr. 20 d. (Padēkonēs dienoje), 9:30 val. ryto Šv. Antano bažnyčioje.

× **J. Bubnys,** 3247 South Union Ave., žymus LGF veikējas ir Šv. Jurgio parapijos komiteto narys, jau grįžo iš ligoninēs ir jaučiasi neblogai.

× **ARD 2 skyrius,** Bridgeporte, rengia kauliukais žaidimo pramogą lapkričio 23 d., parapijos salēj. Pirm. O. Kazlauskaitē deda pastangų, kad pramoga pavyktų.

× **Petras Jotka,** kanadietis, yra skaitomas vienas geriausių Kanados futbolo žaidikų. Neseniai vienas Kanados laikraščių jį pavadino lenku. Supykęs Jotka privertē laikraštį atšaukti ir paskelbti, kad jis yra lietuvis. Tai bent lietuvis!

× **Lietuvos nepriklausomybēs** sukaktuvių (Vasario 16) minējimas sekančiais metais bus vasario 15 d. sekmadienį. Bus išnomuota viena didelių salių. Komitetas tam minējimui rengti jau turējo vieną posēdį.

× **Svečias iš Brazilijos, kun. Ragažinskas** pastaruoju metu buvo rytinēse valstybēse. Lapkr. 16 d. lankēsi Du Bois. Chicagon yra numatęs atvažiuoti lapkr. 18 d. Čia kai kuriam laikui sustos Roselando ir Cicero lietuvių parapijose.

× **Anna Kaskas** koncertuoja ne tik dideliuose miestuose (Chicago, New York, Detroit), bet neatsisako meno puotą iškelti ir mažesnių miestų gyventojams. Spalių 29 ji dideliu pasisekimu koncertavo Brockton, Mass.

× **Kun. St. Yla,** ējęs klebono pareigas tarp Berlyne esančių lietuvių, ruošiasi grįžti į Lietuvą.

PLATINKITE "DRAUGĄ"

ŠVĘSKITE KALĒDAS TIKRA LIETUVIŠKA DVASIA

SVEIKI, SULAUKĘ LINKSMŲ ŠV. KALĒDŲ IR LAIMINGŲ NAUJŲ METŲ!

[illegible] trys karaliai
Betliejun skubējo
Kristui gimusiam, Vaikeliui
Garbę duot norējo.

Širdys mūsų Tau tik plaka
Trokštam Tau tarnauti.
Tik rodyk mums aiškiai taką
Į Tave keliauti.

Plotkelēs pagamintos Tēvų Marijonų Kongregacijos nario Brolio Vlado [illegible], 2334 So. Oakley Ave., Chicago, Illinois

Štai vaizdas konverto, kuriuos brolis Vladas dalina savo šviežiai iškeptas plotkeles. Kiekviena šeima turētų įsigyti šias plotkeles, kad galētų tikra lietuviška dvasia atšvęsti Šv. Kūčias.

Siųskite užsakymus broliui Vladui 2334 So. Oakley Ave., Chicago, Illinois.

KATALIKIŠAS CHORAS CHICAGOJ MINI 70 METŲ SUKAKTUVES

Po įvykusiojo Chicagoj didelio gaisro Šv. Pranciškaus Assižiečio bažnyčios, Roosevelt rd. ir Newbury ave., septyni parapijiečiai susirinko į bažnytinę salę ir susiorganizavo draugijon. Juos krūvon sutraukē jų visų nepaprastas susidomējimas giesmēmis. Jie tad sudarē tais laikais pirmutinį katalikišką chorą Chicagoj. Paskiau jų organizacijon įstojo daugiau vyrų giesmių mylētojų ir ilgainiui jie organizaciją pavadino "Catholic Casino of Chicago."

Šiandien ši organizacija (choras) turi apie 60 narių, kurie gyvena įvairiose Chicagos dalyse. Šio lapkričio 20 d. mini savo 70 metų sukaktį.

Tą dieną Švč. Vardo katedroje įvyks iškilmingos aukštosios mišios, kurias pontifikuos J. E. Arkivyskupas S. A. Stritch. Jo Ekscelencija taip pat pasakys ir pamokslą. Per mišias giedos "Catholic Casino of Chicago" choras.

Šis choras daug kartų yra koncertavęs ne tik Chicagoj, bet ir kituose miestuose. Kas metai surengia gražius koncertus miesto centre ruimingose salēse.

FINANCE AND LOANS
Finansai ir Paskolos

PASKOLOS

GREIT IR PIGIAI
ANT 1-mų MORGIČIŲ

Mēnesiniais atmokējimais

Mutual Federal Savings

and LOAN ASSOCIATION OF CHICAGO

2202 W. Cermak Rd.

BEN. J. KAZANAUSKAS, Sec.
TURTAS VIRŠ $1,100,000.

Kaip Bolševikai Valdē Lietuvą?

Jei norite žinoti, kaip bolševikai valdē Lietuvą per ištisus metus, skaitykite tik ką iš spaudos išējusią knygą —

"Bolševizmo Siaubas Lietuvoje"

Kurią parašē bolševizmo teroro ištremtasis,
K. BARAS

Šioji knyga atskleidžia visas bolševikų paslaptis, jų valdymo metodus ir nepaprastus žiaurumus.

"BOLŠEVIZMO SIAUBAS LIETUVOJE"

Turi 64-ius puslapius. . . . . Kainuoja tik 35c

50 ekzemploriai kainuoja tik $12.50

100 ekzempliorių kainuoja tik $20.00

Knygą išleido A. L. R. K. Federacija; šios knygos gautas pelnas skiriamas lietuviams tremtiniams.

Knygos užsakimus siųskite į:

"Draugas", 2334 So. Oakley Avenue
CHICAGO, ILLINOIS