DR. W.W. ROYSE 1-16-42
ROOM 300 DOWELL BUILDING
700 - 12 ST. N. W.
WASHINGTON, D. C.

...“and that government of the people, by the people, for the people, shall not perish from the earth.”
— Abraham Lincoln

DRAUGAS

THE LITHUANIAN DAILY FRIEND

DRAUGAS
The Lithuanian Daily Friend
PUBLISHED BY THE LITHUANIAN CATHOLIC PRESS SOCIETY.
2334 So. Oakley Ave., Chicago, Illinois
Telephone Canal 8010-8011

The most influential Lithuanian Daily in America.

No. 6 | 3c a Copy | Chicago, Illinois, Ketvirtadienis, Sausio-January, 8 d., 1942 m. | Kaina 3c | Vol. XXVI

Didžiausis Pasaulio Istorijoj Sąmatas

Trumpai

Jon. Vaiva

SAVO PRAKAITU...

Šiandie mes geriausiai suprantam tas didžiąsias pastangas, kurių pareikalaus šio krašto ir viso pasaulio žmonių laisvės išpirkimas. Prezidento Roosevelto patiektasis karo gamybos planas, kuris reikalauja 180,000 orlaivių, 120,000 tankų ir begalės kitokios karo medžiagos, pareikalaus nepaprasto darbo jėgį įtempimo ir didelio krašto gyventojų pasiaukojimo.

Šiandie defensyvis karas, karas laikraščių skiltyse ir politinėse kampanijose pasibaigė. Šiandie visi ir kiekvienas turi prisidėti prie šio karo laimėjimo.

•

IR KRAUJU...

Milžiniškose Amerikos dirbtuvėse kartu su liepsnojančiu plienu tekės darbo žmonių prakaitas, kuris užgrudins kiekvieną lėktuvą, kiekvieną tanką, kiekvieną kulką ir durtuvą kovai prieš pasaulinius banditus.

Karo laukuose gal ne vieno geriausio šio krašto sūnaus kraujas įtreš nuo karščio garuojančią ar nuo šiaurės šalčių sustingusią žemę, kad nuplautų pasaulio gėdą, kad išpirktų pasaulį laisvę ir ramybę.

•

MALDA IR AŠAROM...

Likusios namie motinos ir mylimosios palydės karius tyliomis ašaromis ir karštąja malda. Bet jų širdyse nesislėps baimės kirminas. Mes žinome, kad jų krūtinėse užlūš liūdesys, bet mes taip pat žinome, kad jų liūdesį palengvins pareigos jausmas.

Palydėdami savo artimuosius karštomis ašaromis ir giliąja maldą į plačiuosius karo laukus, mes turime pasiryžti, kad mūsų prakaitas ir mūsų pasiaukojimas padės jiems kovas kovoti, nes savo sunkiu darbu mes pagaminsime jiems geriausius orlaivius, greičiausius laivus ir taikliausias armotas...

•

VARGAS NUGALĖTOJAMS

Džiaugiasi ir didžiuojasi šiandie Tokijo savo laimėjimais. Bet... dar taip nesenai ir Berlynas didžiavos, kad “šiandie Vokietija mūsų, o rytoj visas pasaulis”... Tačiau šiandien Berlynas ir Roma tik plūstis teišmoko...

Šiandie Hitlerio legijonai traukias iš sniegu tų Rusijos plotų, Suomija kalba apie taiką, Romunijoje kalbama apie pralaimėjimą ir pagaliau bunda ir Prancūzijos sąžinė. Ir neaiškūs pranešimai iš Vokietijos kalba apie kylantį viduje nepasitenkinimą.

•

IMPERIJA SMĖLYJE

Roma. Didingoji Roma, kuri per amžius didžiavosi savo kultūra, kuri suteikė pasauliui pirmąjį teisių kodeksą. Tačiau neapsižiūrėjo Roma ir įsileido už savo vartų pasaulinio masto bandita, kuris savo nesveikoje vaizduotėje pradėjo kurti smėlio imperijas.

Mussolini miražuose įžiūrėjo didingą Italijos imperiją Afrikos smėlynuose ir pasiuntė savo legijonus Albanijon. Žuvo Albanija ir Mussolini troškimai dar padidėjo... Deja... papūtė aštrus vėjai — išnyko miražai ir šiandie iš Italijos imperijos Afrikoje belkio tik maži likučiai, kurie netrukus gali visai išnykti.

45 bombanešiai atakavo Corregidor salos tvirtovę

Washingtonas, sausio 7 d. — Karo departamentas šiandie paskelbė, jog Filipinuose japonai sustiprino savo atakas ir Filipinų gynėjai drąsiai laikosi prieš nuolatinės japonų bombanešių atakas.

Vakar japonų bombanešiai per kelias valandas atakavo Corregidor saloje esamą tvirtovę ir karo departamento pranešimu, iki šiol dar neapskaičiuota padaryti nuostoliai. Atakose dalyvavo bent 45 japonų bombanešiai.

Visame fronte amerikiečių ir filipinų kariuomenė į šiaurvakarius nuo Manilos aršiai kovoja su priešu, kuris deda visas pastangas baigti karą Filipinuose, bet gen. Mac Arthur vadovaujamoji kariuomenė rodo nepaprastą pasipriešinimą dug skaitlingesniam priešui.

Cepelinai gali atakuoti Ameriką

Washingtonas, sausio 7 d. — Atsakingi karo sluogsniai šiandie pareiškė, jog esą labai galima, kad Vokietija panaudotų savo turimus cepelinus atakoms Jungtinių Valstybių rytiniam pajūryje.

Šių sluogsnių manymu, naciai dar turi du cepelinus — Graf Zeppelin, kuris jau yra perskridęs Atlantą ir didelį LZ-130, to paties tipo kaip Hindenburgas, kuris 1937 metais sudegė Lakehurst N. J.

Abu šie dirižabliai gali būti taip pertvarkyti, kad su savim galėtų gabenti dešimtį bombanešių, kurie bombarduotų Amerikos pakraščius. Arba net patys cepelinai gali pravesti bombardavimą, nors tada jiems jau nebūtų vilties grįžti.

Šios atakos, aišku, būtų daugiausia nukreiptos į tirštai apgyventas vietas, kad tuo būdu suterirozuotų žmonės ir pamuštų gyventojų moralę.

Washingtonas, sausio 7 d. — Atty. Gen. Biddle šiandie pareiškė, jog vyriausybė planuoja išnaujo 1,1000,000 svetimšalių, kurie yra Vokietijos, Italijos ir Japonijos piliečiai. Šioje registracijoje jie bus fotografuojami ir turės su savim nešiotis tapatybės įrodymo dokumentus.

Japonų pralaimėjimai

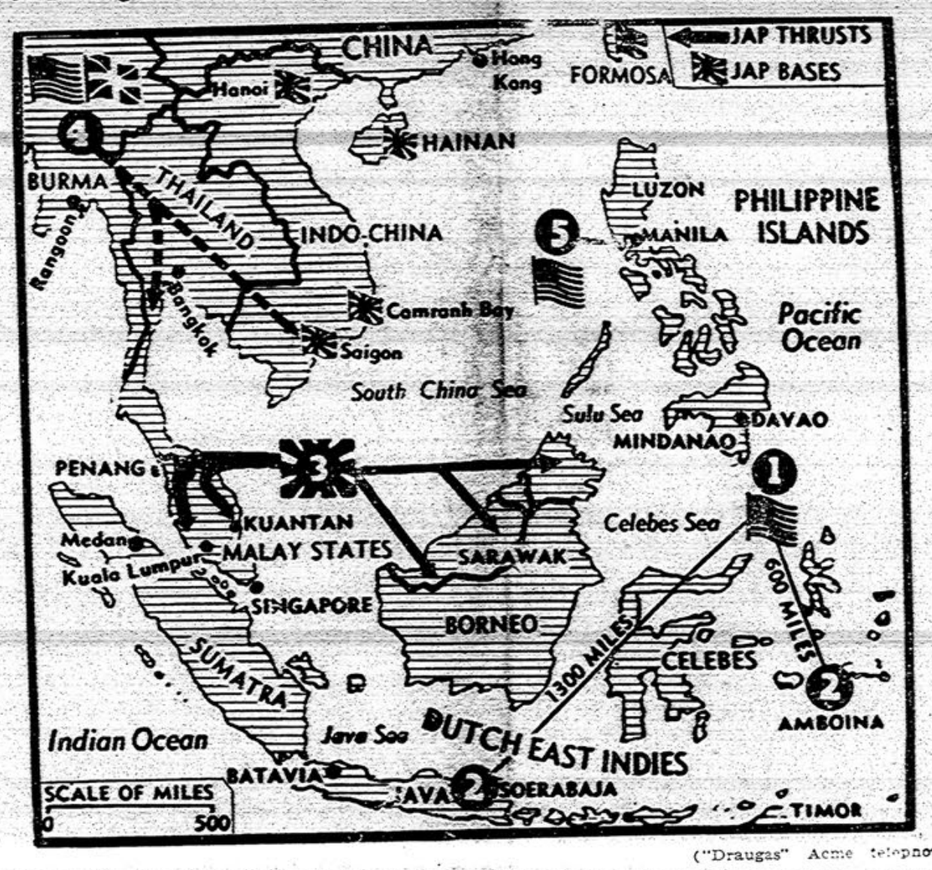

(“Draugas” Acme telephoto)

Davo pakrantėse (1- U. S. bombonešiai daužo japonų karo laivus, vienas naikintuvas nuskandintas; lėktuvai gali naudotis olandų bazėmis (2); japonų pažanga Malaya ir Borneo (3) sulaikoma ir pakertama; galimas ddaiktas, santarvininkai iš Burmos įsiverž į Thailandą, kur U. S. lėktuvai smarkiai smogia japonams; gen. MacArthur kariuomenė sekmingai atmuša japonų [illegible] sausžemy ir jūroje (5).

Rusai išlaipino kariuomenę Kryme

Maskva, sausio 7 d., — Išlaipinę savo kariuomenę į šiaurę nuo apsuptojo Sevastopolio, rusai deda pasatngas apsupti vakarinėj Krymo dalyj 100,000 vokiečių kariuomenės.

Savo kariuomenę rusai išlaipino Eupatorijos uoste, Gabenančius kariuomenę laivus saugojo Juodosios jūros karo laivai.

Fronte į vakarus nuo Maskvos rusai atsiėmę 572 miestus ir nukovę apie 10,000 vokiečių į pirmąsias penkias dienas.

Leningrado fronte, pasak, sovietų komunikato, rusų aviacija sunaikinusi tris vokiečių hangarus ir dirbtuves.

Vėliausieji pranešimai skelbia, jog Možaiskas netrukus turės pasiduoti ir šioje apylinkėje gresiąs pavojus 100,000 nacių kariuomenės.

Japonų teroras

Washingtonas, sausio 7 d. — Karo departamentas paskelbė, jog gen. Mac Arthur pranešė, kad Luzon saloje japonai bombarduoja miestus, kurie netu ri jokios karinės reikšmės.

Savo bombanešių atakoms japonai pasirenka daugiausia sekmadienius, kai jie žino, jog dauguma žmonių yra bažnyčiose ar gatvėse ir savo taikiniais daugiausia pasirenka bažnyčias ir gatvėse apšaudo civilius gyventojus kulkos vaidžiais.

Anglai atakavo nacių bazes

Londonas, sausio 7 d. — Anglų bombanešiai bombardavo vokiečių okupuotą Prancūzijos uostą Brest ir Cherburg ir pravedė atakas vakarinėj ir šiaurvakarinėj Vokietijoj.

Aviacijos ministerija paskelbė, jog kiti anglų bombanešių daliniai apmėtė bombomis vokiečių laivus prie Norvegijos.

Šiose atakose, anot komunikato, žuvo vienas anglų orlaivis.

Kinai nukovė dar 7,000 japonų

Chungkingas, sausio 7 d. — Bebėgančiai japonų kariuomenei į šiaurę po pralaimėjimo prie Changsha padaryta dar nauji nuostoliai. Buvusios 100,000 kariuomenės likučiai skubiai traukiasi į šiaurę ir besitraukiančiai kariuomenei suduotas skaudus smūgis, kai nukauta dar 7,000 japonų.

Oficialūs pranešimai skelbia, jog Kinijos kariuomenė, norėdama užkirsti japonams pasitraukimo kelią, sudarė pozicijas šiauriniam Laotus upės krante, į šiaurrytius nuo Changsha ir pasitiko japonų karšta ugnimi, kai šie bandė persikelt per upę.

Naciai iššudė 95,567 rusus

Maskva, sausio 7 d. — Sovietų užsienio komisaras Molotovas įteikė užsienio diplomatams notą, kurioje pažymima, kad okupuotuose Rusijos miestuose vokiečiai iššudė 95,567 gyventojus ir nesuskaitomus šimtus kitose vietose.

Pasak notos, daugiausia iš žudyta Kieve — 52,000, paskui Dniepropetrovske Odesoj, Lvove (Lenkijoje)...

Trijuose atsitikimuose vokiečiai surinkę gyventojus ir pasiuntę fronto ugnin, kad tuo pridengtų savo kariuomenės judėjimą.

Anglai treį kartą pasitraukė

Singapuras, sausio 7 d. — Anglai šiandie pranešė, jog jau trečia paeiliui diena jie priversti trauktis į pietinę Malajų pusiasalio dalį ir tuo būdu japonai kas kartas vis artėja prie Singapuro.

Anglų komunikatas pareiškia, jog smarkiausios kovos vyksta pietiniam Perako fronte, kur japonai pravedę aršiausias atakas.

Malajų pusiasalyje japonų aviacija pradeda išvystyti plačiu maštabu savo veikimą. Vakar Singapure paskelbta priešo orlaivių pavojaus signalas, bet bombų nenumesta.

Iš Singapuro išvyko Anglijos Tolimųjų Rytų laivyno vadas, viceadmirolas Sir Geoffrey Layton, kad suorganizuotų rytų laivyną taip “kad sąjungininkai kaip galima greičiau pasiektų Tolimuose Rytuose laivyno viršenybę”.

DEVYNI BILIJONAI NAUJAIS TAKSAIS KARO REIKALAMS.

Didžiausias pasaulio istorijoj karo biudžetas, kuris nacionalę skolą pakels iki 110 bilijonų dolerių.

Washingtonas, sausio 7 d. — Pareikšdamas, jog tauta pasiryžusi “sumokėti bet ko kią kainą, kad išlaikytų mūsų gyvenimo santvarką”, Prezidentas Rooseveltas šiandie kreipės į kongresą sudaryti $56,000,000,000 karo budžetą ateinantiems fiskaliams metams, pakelti taksus dar $9,000,000,000 ir užtraukti paskolą, kurį siektų $110,000,000,000.

Savo metiniam biudžeto pareiškime Prezidentas pažymėjo, jog “tai yra karo biudžetas. Jo didumas ir sudarymas priklauso nuo įvykių pasaulio kovų laukuose. Tik tai maksimumas gali patenkinti. Aš negaliu atspėti galutinos kainos, nes aš negaliu įspėti besikeičiančios karo laimės”.

Du kartus daugiau

Spaudos konferencijoje Prezidentas pareiškė, jog tai esąs didžiausias biudžetas pasaulio istorijoje. Vyriausybės apskaičiavimu, dabartinis Amerikos biudžetas yra beveik dukart didesnis už Vokietijos.

Pasak Prezidento, vietoj dabar išleidžiamų $2,000,000,000 į mėnesį bus išleidžiama $5,000,000,000.

Jungtinių Valstybių ir sąjunginiukų kariuomenei šis biudžetas reiškia “geriausius ginklus”, nors Amerikos visuomenei tai reiškia naujus didesnius taksus.

Teks kai ko atsisakyt

Prezidentas taip pat pažymėjo, jog Amerikos visuomenei teks atsisakyti nuo daugelio patogumų ir luksusinių dalykų”, kad būtų galima perkelti “darbą, medžiagas ir įrengimus nuo civilių reikmenų gamybos į ginklų ir kitų karo reikmenų gamybą”.

Iždo biudžetas reikalauja $59,027,992,300 fiskaliams metams, kurie prasidės liepos pirmą dieną, į šią sumą įeina milžiniškos išlaidos ir $1,750,000,000 nuošimčiams už viešąją paskolą.

Užtenkamai rezursų

Pabrėždamas, jog taksai reikalingi ne tik karo finansavimui, bet ir sulaikymui infliacijos, Prezidentas pareiškė, jog “bet kokie taksai geriau, negu nekontroliuojamas kainų kilimas”.

Prezidentas taip pat pareiškė, jog šio krašto produkcijos galimumai yra užtenkamai didelį, kad palaikytų gyvenimo štandardo lygmenį ir šiuo metu Prezidentas neproponuojąs “vartototojų paskirstymo kortelių”.

Lietuviai gydytojai Vokietijon

New Yorkas, sausio 7 d. Matomai, kad Rusijos fronte sužeistųjų nacių karreivių skaičius toks didelis, jog Vokietijos gydytojai nebesuspėja sužeistųjų aprūpinti.

Londono radio paskelbė, jog naciai smegistravo ir išsaukė Vokietijon visus Lietuvos, Latvijos ir Estijos gydytojus.

Tuo būdu sunki Lietuvos gyventojų padėtis dėl besiplečiančios dėmetosios šiltinės epidėmijos dar pasunkėjo, nes nebeliko medicinos specialistų kurie galėtų sergantiems padėti.

Indijoms reikia daugiau lakūnų

Londonas, sausio 7 d. — Grįžęs iš Batavijos Olandijos laivininkystės ministeris Piet Kersten spaudos atstovams pareiškė, jog Olandijos Rytų Indijos pasiryžusios laikytis prieš japonus, bet joms būtinai reikalinga Amerikos, Anglijos ir Australijos lakūnų.

“Olandijos Rytų Indijose nuolatinę kariuomenę sudaro 50,000 kareivių, apmokintų moderniam karui ir 100,000 rezervistų, kurie šaukiami kariuomenėn reguliariai kas šešios savaitės po 8,000.

“Taip pat yra 2,000 pirmosios eilės orlaivių, bet labai reikalinga Amerikos, Anglijos ir Australijos išlavintų lakūnų, kad papildytų jų skaičių”.

Singapuras, sausio 7 d. — Anglai staiga pravedė netikėtą kontrataką Kuala Selangor apylinkėje, Malajuose, kuri pavykusi “100 nuošimčiu”. Taip pat sudaryta naujos pozicijos apsaugai svarbaus miesto Kuala Lumpur.

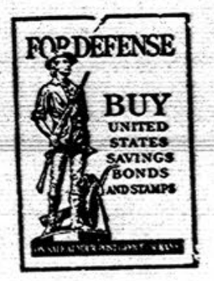

Amerikos lietuvių gyvenimas ir veikimas

PITTSBURGH IR APYLINKĖSE

Pasisekus vakarienė

Metinė vakarienė, kuri buvo rengta palydėti senus ir sutikti Naujus Metus, turėjo puikų pasisekimą. Publikos buvo iš įvairių miesto dalių; didžiumą bet gi sudarė Šv. Kazimiero parapijos nariai. Nuotaika buvo puiki — lyg bendroj šeimoj. Seni ir jauni dainuodami, linksmindamiesi sutiko Naujus Metus.

Taip, seni metai jau praėjo. Atsistojome — naujųjų angoje. Senieji, plačiai skambės istorijos lapuose savo žiaurumu. Milijonai jaunų vyrų turėjo pralieti savo kraują ir aukoti gyvybes, tam neteisingam pasauliui. Pradėjome Naujus Metus tokiose pat aplinkybėse. Šie naujieji dar migloj stovi prieš mūsų akis ir negalime įsivaizduoti, kokias nelaimes pasaulis turės pergyventi...

Vien tik Aukščiausias gali sumažinti pasauliui siunčiamas bausmes.

Pradėję Naujuosius Metus, turime uoliau prašyti Taikos Karalaitį, kad greičiau sugrąžintų pasauliui taiką ir ramybę...

Teatras ir šokiai

Jaunimo draugija "Jaunieji Lietuviai Pittsburghe", kurią sudaro daugumoj jaunuoliai-ės paskutiniais laikais atvykę iš Lietuvos, rengia teatrą ir šokius. Stato scenoje trijų veiksmų komediją "Mirta Činčibiraitė arba 1500 litų". Po lošimo bus šokiai, kuriems grieš populiarus "Aristokratų" orkestras.

Teatras ir šokiai įvyksta sausio 14 dieną 7:30 val. vakare Lietuvių Piliečiu salėj, 1723 Jane St., S. S. Pittsburgh, Pa.

Teatras bus tikrai puikus, nes svarbesnes roles atliks visiems gerai žinomi scenos mėgėjai. Seniems ir jauniems bus gal pirma proga po Naujų Metų linksmai pasišokti prie puikios muzikos.

Tad, visi kviečiami atsilankyti į šį "Jaunieji Lietuviai Pittsburghe" draugijos parengimą linksmai praleisti laiką ir paremti jaunuolių darbuotę.

Rengimo komisija

Žodis katalikiškos spaudos platintojo

Laikas bėga, kaip upėje vanduo. Praeitas (1941) metas man buvo sekmingas: laimingai teko automobiliu apvažiuoti keliolika tūkstančių mylių spaudos reikalais suseiti su šimtais gerų prietelių ir su daugeliu užmegzti naują pažintį. Visi mane maloniai priėmė ir visi — vieni atnaujino, kiti užsiprenumeravo "Draugą", "Laivą", arba "Darbininką". Prisipažinsiu, kad jau dvidešimts metų (taigi jubiliejus), kaip darbuojuos katalikiškos spaudos platinimo dirvoje. Darbas gerai sekasi ir už tai noriu per "Draugą" padėkoti pirmiausiai Gary lietuvių parapijos klebonui kun. J. Marčiui, kuris ne tik per mane prenumeratas katalikiškiems laikraščiams sumoka, bet taip pat ragina parapijonus skaityti kat. dienraštį "Draugą". Ir neklysiu pasakęs, kad 70 nuoš. Gary lietuvių skaito "Draugą", "Laivą" ar kitą kurį katalikišką laikraštį. Taipgi ačiū lietuviams Ind. Harbor, E. Chicago, Hammond, Calumet City, Chicago Heights, kur praeitą metą taip pat gavau daug naujų skaitytojų.

Kai kada tenka girdėti šnekant, kad mūsų Amerikoje gimę kunigai neremia lietuviškos katalikiškos spaudos. Netiesa. Pavyzdžiui, Chicago Heights lietuvių parapijos klebonas kun. P. Katauskas. Čia augęs, o lietuviškos katalikiškos spaudos išplatinimu savo lietuvių parapijonų tarpe rūpinasi daugiausiai. Mane, kaipo kat. spaudos įnešėją į lietuvių namus, ne tik visuomet didžiausiu malonumu priima, bet ir naudingų tam darbo patarimų suteikia. Ačiū už tai kun. P. Katauskui.

Per vakarus, piknikus ir visokias pramogas teko sueiti su daugeliu lietuvių iš plačios Chicago, Joliet, Rockdale, Michigan City, Laporte, Wis. vai. kolonijų, net Detroit ir t.t. Visi parodė daug prielankumo. Kurie nebuvo 'Draugo' skaitę pasinaudoję adm. lengvatomis (dienraštis per 10 sav. už $1) ir daugelis jų paliko nuolatiniai "Draugo" skaitytojai. Taigi visiems dėkui.

J. J. Aukškalnis.
Kat. spaudos platinimo veteranas

Jack Signs for a Fight

("Draugas" Acme telephoto)

Jack Dempsey, buvęs bokso čempijonas, savanoriu įstoja karo tarnybon. Medikalinio korpuso gydytojas New Yorko naujokų priėmimo stotyje tiria jo sveikatos stovį.

SPAUDOS BIULETENIS

Nr. 10 – redaguojamas Lietuvos Generalinio Konsulato, New York, N. Y., 1941 gruod. 31 d.

(Tęsinys)

II. Angliškoji Spauda

Dėmėtoji šiltinė Lietuvoje.

"The New York Times" gruodžio mėn 17 d. iš Stockholmo praneša, kad sekant vokiškais šaltiniais Baltijos valstybėse siaučianti dėmėtosios šiltinės epidemija ir jos pavojaus esma didelio.

Ten pat pranešama, kad sekant "Riga Deutsche Zeitung" gruodžio mėn. 7 d. žinute, susisiekimas dėl epidemijos esąs laikinai sustabdytas tarp Vokietijos ir jos okupuotų Rytuose sričių, taigi ir Lietuvos.

Šios žinios apie šiltinę supuola su ankstesniais spaudoje skelbtais daviniais, kad dr. Matulionis per Kauno radio irgi kalbėjęs apie pasirodžiusia Lietuvoje šiltinę.

Nori laisvų rankų . . .

"The Washington Daily News" gruodžio mėn. 19 d. straipsnyje, "Stalin Puts Heavy Price on Air Bases in Russia," tarp kita rašo: "Stalinas yra žinomas kaip kietas derybose. Visą 1939 m. vasarą jis derėjosi su Prancūzija ir Britais dėl laisvų rankų Rytų Europoje už prisidėjimą prie "taikos bloko" prieš Hitlerį. Tarp kitų dalykų jis norėjo Latvijos, Estijos ir Lietuvos kontrolės. Kadangi Britai ir Prancūzai negalėjo duoti jam teritorijos, kurios joms nepriklausė, jis staigiai persimetė į mažiau skrupulingą Hitlerį, kuris jam visa tai ir daugiau pažadėjo. Pasekmėje, trijų mažųjų respublikų užėmimas kartu su puse Lenkijos, dalimi Suomijos ir dalimi Vengrijos bei Rumunijos virto istorija. Šiandien, kaip pranešama, Stalinas tebenori "laisvų rankų" Rytų Europoje.

(Nukelta į 3 pusl.)

ADVOKATAI

Whitney E. Tarutis
ADVOKATAS
CENTRINIS OFISAS:
3133 SO. HALSTED ST.
(Lietuvių Auditorijoje)
VALANDOS: Nuo 1-mos iki 8-tos val. vak.
Tel. CALumet 6877
134 NO. LA SALLE ST.,
Room 2014 Tel. State 7572

WHOLESALE LIQUOR ĮSTAIGA

Išvežiojame do visų Chicago

REMKITE SENĄ LIETUVIŲ DRAUGĄ

E. KANTER, Sav.
MUTUAL LIQUOR CO.
4707 S. Halsted St.
Tel. BOULEVARD 0014

Smulkūs "Drauge" skelbimai nedaug kainuoja, bet rezultatai esti geri. Bile kokiu reikalu pasiskelbk 'Draugo' "Classified" skyriuje.

Juo žmogus apie save mažiau mąsto, tuo jis yra laimingesnis.

LIETUVIS DAKTARAS OPTOMETRISTAS
Pritaikina akinius atsakomingai už prieinamą kainą.
JOS F. BUDRIK
KRAUTUVĖJE
3241 So. Halsted St.
Telefonas:
Calumet 4591
DĖL RADIO PATAISYMO PASAUKITE:
YARDS 3088

Būkite malonūs SAVO AKIMS!
Tik viena pora akių visam gyvenimui. Saugokit jas, leidami iškaziminuoti jas moderniškiausia metoda, kurią regėjimo mokslas gali suteikti.
32 METAI PATYRIMO
pritinkime akinių, kurie pašalina visą akių įtempimą.
Dr. John J. Smetana
Dr. J. J. Smetana, Jr.
OPTOMETRISTAI
1801 So. Ashland Avenue
Kampas 18-tos
Telefonas CANal 0523 — Chicago
OFISO VALANDOS
Kasdien 9:00 a. m. iki 8.30 p. m.
Treč. ir Šešt: 9:00 a. m. iki 7:30 p. m.

DR. VAITUSH, OPT.
LIETUVIS AKIŲ GYDYTOJAS SPECIALISTAS

Suviršs 20 metų praktikavimo akių taisyme ir gydyme
GERAI PRITAIKUOTI AKINIAI
pataisys kreivas akis, trumparegystę ir toliregystę;
palengvins akių įtempimą, prašalins galvos skaudėjimą, svaigimą ir akių karštį.
MODERNIŠKIAUSI, TOBULIAUSI EGZAMINAVIMO BŪDAI
Specialė atyda atkreipiama į vaikų akis.
Akiniai pritaikomi tiktai kada reikia.
VALANDOS:
10-tos iki 8-tos valandos kasdien.
Sekmadieniais pagal sutartį.
4712 So. Ashland Ave.
Tel. YARDS 1373

LIETUVIAI DAKTARAI

DR. P. ATKOČIŪNAS
DANTISTAS
1446 So. 49th Court, Cicero
Antradieniais, Ketvirtadieniais ir Penktadieniais
Valandos: 10-12 ryte, 2-6, 7-9 P. M.
3147 S. Halsted St., Chicago
Pirmadieniais, Trečiadieniais ir Šeštadieniais
Valandos: 3 — 8 popiet,
Telefonas: CICero 4276

DR. F. C. WINSKUNAS
PHYSICIAN AND SURGEON
2158 West Cermak Rd.
Ofiso tel. CANal 2345
Ofiso Val.: 2—4 ir 7—9
Seredoj pagal sutartį.
Res.: 7004 So. Fairfield Ave.
Res.: Tel.: HEMlock 3150

Tel. YARds 2946
DR. C. VEZELIS
DANTISTAS
4645 So. Ashland Avenue
arti 47th Street
val.: nuo 9 val. ryto iki 8 val. vak
Seredoj pagal sutartį.

Telefonas: HEMlock 5843
DR. PETER T. BRAZIS
GYDYTOJAS IR CHIRURGAS
6757 So. Western Ave.
Ofiso valandos:
Popiet — nuo 1 iki 3! Vak. 7 iki 9
Nedėliomis pagal sutartį

Telefonas CANal 4796
DR. PETER J. BARTKUS
GYDYTOJAS IR CHIRURGAS
1913 So. Halsted St.
Ofisas virš Boehm's Drug store
OFISO VALANDOS: 2-4 ir 7-9
ir pagal sutartį.
Res. telefonas SEEley 0434.

Tel. Cicero 1484
DR. S. R. PALUTSIS
GYDYTOJAS IR CHIRURGAS
Kamp. 15tos gat. ir 49th Ct.
OFISO VALANDOS:
Nuo 2 iki 4 popiet ir 7 iki 9 vak.
ir pagal sutartį.
Res. 1625 So. 50th Avenue
Tel. Cicero 1484

DR. A. JENKINS
(Lietuvis)
GYDYTOJAS IR CHIRURGAS
2500 West 63rd Street
OFISO VALANDOS:
Nuo 1—4 ir nuo 7—9 vakare
Taipgi pagal sutartį.
Ofiso telefonas PROspect 6737
Namų telefonas VIRginia 2431

Telefonas: YARds 3146
Dr. V. A. ŠIMKUS
GYDYTOJAS IR CHIRURGAS
IR AKINIUS PRITAIKO
3343 So. Halsted Street
Valandos: 11-12; vakarais 7-9. Pirmadieniais tik vakare nuo 7 iki 9.
Šeštadieniais: 11-12, 2-4, ir 7-9.
Šventadieniais 11-12

Tel. CANal 5969
Dr. Walter J. Phillips
GYDYTOJAS IR CHIRURGAS
Ofisas ir Rezidencija
2155 West Cermak Road
OFISO VALANDOS
Nuo 7 iki 8:30 v. vakarais
ANTRAS OFISAS
2017 S. Western Ave.
Tel. Canal 7171
Nuo 8 ryto iki 5 po piet kasdien

Ofiso Tel.:
VIRginia 1386
DR. RAČKUS
GYDYTOJAS IR CHIRURGAS
1853 West 35th Street
LIGONIUS PRIIMA:
Kasdien nuo 2:00 iki 8:00 val.
Trečiad. ir Sekmad. tik susitarus.

DR. CHARLES SEGAL
GYDYTOJAS IR CHIRURGAS
4729 So. Ashland Ave.
(2-tros lubos)
Tel. MIDway 2880 Chicago, Ill.
OFISO VALANDOS:
Nuo 10 iki 12 val. ryto, nuo 2 iki 6 val. popiet ir nuo 7 iki 8:30 vai. vak.
Sekmad. nuo 10 iki 12 val. ryto.

DR. MAURICE KAHN
GYDYTOJAS IR CHIRURGAS
4631 So. Ashland Ave.
Tel. YARds 0994
Res. Tel. KENwood 4300
VALANDOS
Nuo 10-12 v. ryto; 2-3 ir 7-8 v. vak.
Nedėliomis nuo 10 iki 12 val. diena

TELEFONAI:
Office: HEMlock 5524
EMERGENCY: call MIDway 0001
Res.: HEMlock 1643
DR. ALBERT J. VALIBUS
PHYSICIAN AND SURGEON
OFISO VALANDOS:
Nuo 1 iki 3 ir nuo 6 iki 8 val. vak.
2408 West 63rd Street

NUOŠIRDŽIAI KVIEČIAME ATSILANKYTI Į

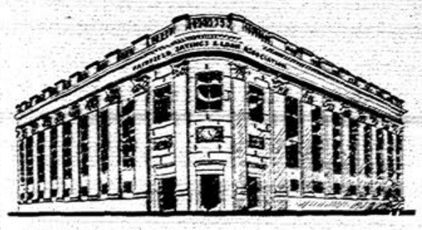

Our New Home Corner Milwaukee, North and Damen Avenues

GRAND OPENING
January 10th
North Sides Gražiausios Taupymo ir Paskolų Bendrovės
Souvenirai visiems — Muzika

PRADĖKITE NAUJUOSIUS METUS GERAI!

Nutarkite šiandien atidaryti apdraustą šėrų sąskaitą nešanti 3% (dabartinė rata). Sąskaitos apdraustos U. S. Valdžios Agentūros iki $5,000.00. Puikus investmentas pavieniams, partnerships, korporacijoms, estates, trust fondams, fraternaliniams ir apdraudos fondams. Pinigai padėti pirm 15-tos, neša nuošimtį nuo 1-mos mėnesio.

Mes kviečiame Jus aplankyti mūsų naujus namus, susipažinti su mūsų įstaigos viršininkais, ir sužinoti daugiau kas link mūsų įstaigos. Planuokite atsilankyti. . . ir atsiveskite savo draugus. Jeigu negalėsite atsilankyti, užsisakykite per paštą mūsų knygutę, įvardintą "Facts" ir mūsų SAVE by MAIL literatūros. ĮSTOKITE Į MŪSŲ 1942 Christmas Savings Club, kuri dabar prasideda.

FAIRFIELD SAVINGS & LOAN ASSOCIATION

Present Location: 2729 West Cermak Road, Chicago, Illinois
NEW LOCATION after January 10th, 1942:
Corner Milwaukee, North and Damen Avenues, Chicago, Illinois

Established 1901 Buy Defense Bonds Here Assets over $2,000,000

AMERIKOS LIETUVIŲ DAKTARŲ DRAUGIJOS NARIAI

Res. 6958 So. Talman Ave.
Res. Tel. GROvehill 0617
Office tel. HEMlock 4848
DR. J. J. SIMONAITIS
GYDYTOJAS IR CHIRURGAS
Val.: 2—4 ir 7—9 vak.
Ketvirtad. ir Nedėliomis susitarus.
2423 W. Marquette Road

DR. STRIKOL'IS
PHYSICIAN AND SURGEON
4645 So. Ashland Avenue
OFISO VALANDOS:
Nuo 2 iki 4 ir nuo 6 iki 8 val. vak
Nedėliomis pagal sutartį.
Office tel YARds 4787
Namų tel. PROspect 1930

Tel. YARds 5931.
Res.: KENwood 5107
DR. A. J. BERTASH
GYDYTOJAS IR CHIRURGAS
Ofiso val. nuo 1—3; nuo 6:30—8:30
756 West 35th Street

Tel. CANal 6122
DR. S. BIEŽIS
GYDYTOJAS IR CHIRURGAS
2201 West Cermak Rd.
Valandos: 1—3 popiet ir 7—8 v. v.
REZIDENCIJA:
6631 S. California Ave.
Telefonas REPublic 7868

Ofiso tel.: VIRginia 0036
Rezidencijos tel.: BEVerly 8244
DR. T. DUNDULIS
GYDYTOJAS IR CHIRURGAS
4157 Archer Avenue
Ofiso val.: 1-3 ir 6-8:30 P. M.,
Šeštadieniais nuo 1 iki 4 v. popiet,
Trečiadieniais pagal sutartį.

Tel. CANal 0257
Res. tel.: PROspect 665
DR. P. Z. ZALATORIS
GYDYTOJAS IR CHIRURGAS
1821 So. Halsted Street
Rezidencija: 6600 So. Artesian Ave
VALANDOS: 11 v. ryto iki 2 popiet
6 iki 8 val. vakare.

Sveikata — Brangus Turtas

Rašo **Dr. Račkus.** 1853 W. 35th St., Chicago.

MAISTAS IR VITAMINAI

Valgant maistą be vitaminų, žmogus greit netektų sveikatos; jo kraujas netektų atsparumo prieš ligų perus, jo kūno lastelės (celės) negalėtų normaliai funkcijonuoti. Tad vitaminai maiste yra didžiai svarbus dalykas. Bet valgant vien tik vitaminus, ir negaunant su maistu įvairių medžiagų mūsų nuolat dilstančio kūno atbudavojimui, — žmogus negalėtų gyventi.

Vitaminai nėra maistas. Koncentruotuose vitaminuose jokio maisto nėra.

Šių dienų komersantai vitaminų klausimą tikrai begėdiškai eksploatuoja. Jie apie vitaminus plačiai per radio būbnija, jie sistematingai skelbiasi žurnaluose ir perša žmonėms pirkti jų pagamintas vitaminų pigulkas. Tas visas "drumbulas" kainuoja daug pinigo. Jie stengiasi žmones įtikinti, kad kas nusipirkęs jų pagamintas vitaminų kapsiules kasdien vartos, tai bus ir sveikas, ir stiprus, ir jaunas, ir ilgaamžis . . . tik neišdrįsta dar pasakyti, kad bus "nemirštantis." Žmonės prisiklausę kasdieninio bubnijimo apie vitaminus, daro klaidingas išvadas; kai kurių galvosėna yra net toki, kad užtenka nuryti porą vitaminų pigulkų ir daugiau nieko nereikia sveikatos bei gyvybės palaikymui. Koks absurdas! Tikrenybėje, žmogus gali kasdien saujomis tų "stebuklingų" vitaminų kapsiulių ryti, ir visvien sirgs ir badu mirs, jei nieko kito daugiau nevalgys. Vitaminai maisto neatstoja ir neatstos.

Kas yra vitaminai? Tai paslaptingos substancijos, kurių negalima nei matyti, nei užčiuopti, o visgi galima jas sukencentruoti ir su maistu sujungti, ir dalinai galima vitaminų veiksmus apibūdinti. Dar daug lieka sužinoti apie vitaminų veikimo paslaptis. Atrodo, kad vitaminai lyg kokie paslaptingieji "mašinistai," suka medžiagų kaitaliojimosi ratą mūsų organizme. Žinome, kad žmogaus bei kiekvieno gyvio kūne, po kelerių metų nelieka jokios senos dalelės; bet vitaminai pagelbsti atstatyti senas irstančias kūno daleles naujomis. Kai vitaminų maiste pritrūksta, tuomet senos medžiagos negali pasikeisti naujomis, ir tuomet organizmas sugenda.

Senovės gadynės žmonės nieko nežinojo apie vitaminus, jie neturėjo "Vitamin Capsules," ir visgi žmonių veislė iš šio pasaulio neišnyko. Tiesa, mūsų prabočių gyvenimo aplinkuma buvo kitoki, ir jų gomuriai nebuvo išlepinti kepsniais bei saldumynais, kaip kad šios gadynės žmonių; bet mūsų prabočiai maitinosi paprastu maistu, dažniausia šviežius valgius valgydavo, ir nežinodami gaudavo pakankamai vitaminų savo sveikatos bei gyvybės palaikymui. Retkarčiais pasitaikydavo, kad žiemos metu stingant šviežio maisto, pristigdavo jų organizmui vitaminų; tuomet gaudavo škorbutą, anemiją, rachitą, vištakį, visokias susnas bei kitokias ligas, ir nežinojo vargšai kodėl jie serga ir nežinojo kaip gydytis. Šios gadynės gydytojai jau žino, kokiu maistu bei kokiais vitaminais galima tas ligas sekmingai pagydyti. Ir net iškalno nurodo žmonėms kaip tų ligų išvengti valgant atatinkamą vitaminus turintį maistą. Nurodo net, kokiame maiste kokie vitaminai randasi.

Žmogus pakankamai gauna vitaminų su maistu. "Vitamin Capsules" ne visiems reikalinga. Perdaug vitaminų net pakenkia. Tik šviežiame maiste yra vitaminų. Karštis naikina vitaminus, taigi ilgai virintas valgis labai mažai vitaminų turi. Ne kiekviename maiste yra vitaminų; pavyzdžiui, cukrus yra geras maistas, bet jame nėra nei trupučio vitaminų, o meduje yra labai daug vitaminų. Laikas taipgi naikina vitaminus, ir juo senesnis maistas, juo mažiau bus jame vitaminų. Soda taipgi naikina tulus vitaminus; taigi šeimininkės privalo žinoti, kad jei į sriubą įdėsi sodą, idant žirniai ar daržovės minkštesni būtų, toje sriuboje vitaminų nebus.

Daugiau žinių apie vitaminus patieksiu sekantį sykį.

DAKTARO ATSAKYMAI Į KLAUSIMUS

Atsakymas B. L. — Taip, tabako rūkymas silpnina akis, nors ne visiems.

Atsakymas A. S. — Tamsta klausi, kurią sanatoriją rekomenduočiau reumatizmui gydytis Hot Springse, Ark. Ten yra daug sanatorijų ir tuo reikalu patarčiau reikalauti informacijų laišku iš **Camber of Commerce,** Hot Springs, Ark. Tuli mano ligonių gydėsi St. Joseph Hospital Sanatorium, Hot Springs, ir jie yra patenkinti.

Atsakymas J. D. — Į Tamstos klausimą, ar geriant kasdieną orandžių sultis ir trinant galvą su citrina sustabdytų plaukų slinkimą bei praplikimą, — turiu atsakyti neigiamai. Vienok, jei mėginsi, tai nepakenks. Orandžiai bei citrina turi savyje daug vitaminų, tad sveika.

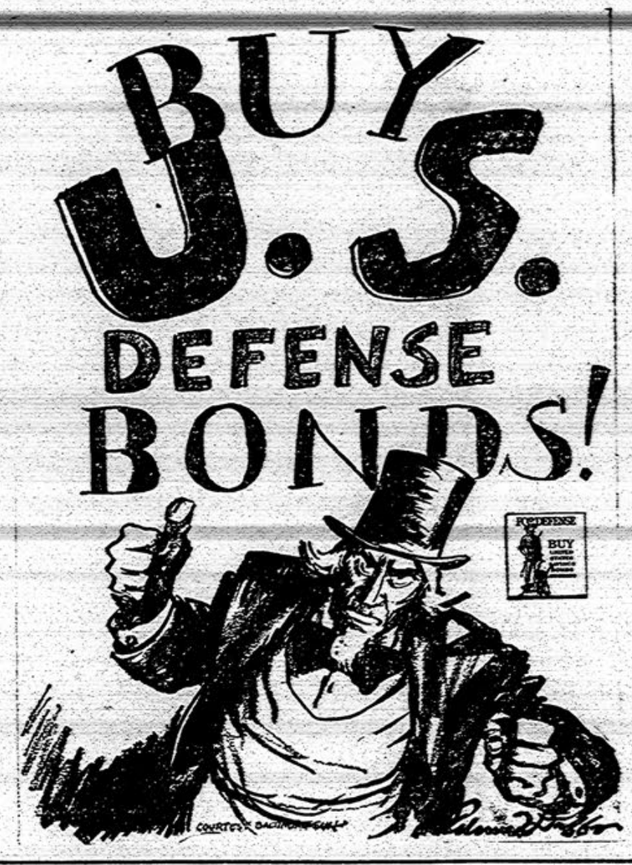

SPAUDOS BIULETENIS

(Atkelta iš 2 pusl.)

Jeigu taip, tai sunku matyti, kaip su jo kaina galima būtų sutikti šiandien daugiau, negu Britai ir Prancūzija galėjo 1939 m. Iš kitos pusės Vašingtonas ir Londonas yra daugiau negu pasiruošę pagelbėti žmonėms, pinigais ir medžiaga kiek galima."

Vokiečių planai Rusijai.

Anglijoje leidžiamas "Free Europe" Nr. 51 spalių mėn. 17 d., patiekia straipsnį "German Plans for Russia." Jame rašoma, kad Karaliaučiaus Rytų Mūgės atidarymo proga spalių mėn. 12 d. Vokietijos Ekonominių Reikalų Ministras dr. Funk pasakęs: "Vokietijos Rytų erdvė nesibaigia Baltijos Kraštais ar Lenkija. Ji apims ir Rusiją."

Ta proga tas laikraštis rašo: "Dabar aišku, kodėl vokiečiai naudoja Lietuvos, Lenkijos, Estijos, Baltgudijos ir Ukrainos mažuosius kvislingus. Užtikrinimas administracijos tinkamo funkcionavimo užkariautose šalyse yra jiems patiketas, bet tikroji galia yra vokiečių valdytojų rankose, Lohses — Rygoje, Wilhelm Kube — Minske ir Erick Koch — Kieve."

III. Rusų Spauda

Du reikšmingi mums straipsniai "Novoje Russkoje Slovo."

Gruodžio 27 d. šiame Kerenskio krypties rusų dienraštyj tilpo redaktoriaus M. Veinbaumo straipsnis "Karo pasitarimai Vašingtone."

Rašydamas apie pasitarimus Vašingtone tarp Prezidento Roosevelto, Churchill'io ir abiejų karo vadovybės, redaktorius sako, kad tie pasitarimai skaitomi preliminariniais, nes juose nedalyvavo dar Sovietų ir kitų sąjungininkų vadovybės. Derybos su Sovietais dėl pritraukimo jų dalyvauti bendram karo plane jau vedamos ir, kaipo pranešama "iš gerai painformuotų šaltinių," Sovietai sutinka įsijungti į bendrą planą su būtų kliūtimi tokiame rimpažins Sovietų teises į Baltijos valstybes (Lietuvą. Latviją ir Estiją), Suomiją, Besarabiją ir dalį Lenkijos.

Tame pat dienraštyje gruodžio 30 d., Kerenskio ministras Vl. Levedev rašo: laikas pašalinti "kliūtis!"

Šį žodį jis ima į kabutes norėdamas, turbūt, pabrėžti, kad tos priežastys, kurios kliudo sąjungininkams susitarti su Sovietais yra tikrumoje per menkos, kad talėmis tik Anglijai ir J. A. tame reikale.

Autorius išvedžioja, kad pagrindinę jėgą šiame kare prieš totalitarines valstybes sudaro Anglija, Rusija ir J. A. Valstybės. Tad reikalinga, kad visos kliūtys, kurios neduoda joms tarp savęs susitarti būtų pašalintos. Jokių teritorialinių prieštaravimų tarp tų trijų valstybių nesą. Nei J. A. V., nei Anglija nepretenduoja į teritorijas nei viena kitos, nei Rusijos. Nepretenduoja ir Rusija į bet kokias Anglijos teritorijas. Bet yra kai kurių ligustų "detalių." Šios "detalės" esančios detalėmis tik Anglijai ir J. A. V., bet visai ne detalės Sovietams.

— Mes kalbame, — sako autorius, — apie santykius tarp Rusijos ir Baltijos bei Suomijos iš vienos pusės ir apie Rusų žemes, anksčiau buvusias okupuotas Lenkijos bei Besarabiją, buvusią okupuotą Rumunijos, iš kitos. Tie klausimai tapo paliesti M. E. Veinbaumo gruodžio 27 d. straipsnyje: "Karo pasitarimai Vašingtone." Kaip tik šie klausimai ir sulošė lemiantį vaidmenį — tikram ar suvaidintam — nutraukimui derybų Kremlio su Anglija ir Prancūzija 1939 metais ir perėjimą Sovietų į poziciją "draugystės" su Vokietija.

Dabar mes nenagrinėsime, ar tie klausimai buvo tikromis ar tik nuduotomis priežastimis, tų derybų nutraukimui. Nes iš esmės Rusijai priklauso visos teisės į Besarabiją ir į žemes, Lenkijos okupuotas po karo pagal Pisudskio režimo užsimanymą. Rusija turi visas teises peržiūrėti santykius su Baltijos šalimis ir Suomija. Savaime suprantama, yra skirtumas tarp Baltijos, šiaip ar taip dabar dalyvaujančios bendrame Rusijos apgynime, ir Suomijos nedalyvavusios su ašimi ir esančios kare su Rusija ir Anglija. Toks pat skirtumas yra tarp Rusijos ir Lenkijos, kaipo Rusijos, Anglijos ir J. A. V. sąjungininkės ir Rumanijos, parėjusios į jų priešų liogerį. Kitaip sakant, Suomijai bei Rumunijai teks priimti taikos sąlygas, kurios atstatys visas Rusijos teises ir kur lemiantis žodis priklausys Rusijai, tiesioginiai tų dviejų šalių užpultai. **Baltijos šalių klausimas, kiek dabartinė Rusija jas apima** kaipo Anglijos ir J. A. V. sąjungininkė, **yra grynai vidujinis federatyvinis Rusų klausimas.** Gana keistai atrodytų tokia prieštotalitarinių valstybių sąjunga, kurios vienas jos narių reikalautų sumažinimo teritorijos kito iš savo sąjungininkų.

Belieka santykiai su Lenkija." (Šią dalį, mums nesvarbią, apleidžiame — Gen. Konsulatas). Toliau autorius tęsia: "mes 1939 m. buvome tos nuomonės, kad sąjungininkai privalo patenkinti rusų reikalavimus, tai būtų visai naturalu, jei Rusija kviečiama į karo sąjungą, kurios sukumas tenka daugiausia pakelti jai, ir kur paliečiama jos neginčijama (?) teisė.

Anuo metu sąjungininkai padarė didelę klaidą, klausydami virš saiko neteisėtų Beko ir Rydz-Smiglo "protestų" ir bijodami įžeisti" jausmus Baltijos šalių . . .

. . . Kai kurie dalykai taip aiškūs, kad dėl jų negalima būti ginčų.

Ir tada, pagaliau, baigsis tie su užsispyrimu dabar kartojami "šnibždėjimai," kad "tarp sąjungininkų ir Rusijos egzistuoja kokie tai suomiško - baltiško - lenkiško pobūdžio sunkumai," baigia autorius.

Šie abu straipsniai dar kartą įrodo, kad rusų bolševikų, monarchistų ar rusų socialistų nuomonės visai nesiskiria, kuomet paliečiami interesai "edinoi nedelimoj" (vienos nedalomos . . . Rusijos). Tarp Joano Kalita (Musų žemių rinkiko) ir Stalino skirtumo nėra.

Fairfield Įstaiga Rengiasi Prie Savo Didelių Atidarymo Iškilmių!

Frank J. Sabotka
Prezidentas

Daug žymių asmenų, atsižymėjusių civikos ir biznio srityse, lankysis atidarymo iškilmėse naujuose namuose Fairfield Savings and Loan įstaigos, kuri randasi prie Milwaukee, North ir Damen Avenue, šeštadienį, Sausio-January 10 d., tarp 9-tos valandos ryto ir 9-tos valandos vakare.

Tūkstančiai pakvietimų tapo išsiuntinėta viršininkams valstybės, apskrities ir miestų valdžioje; viršininkams vietinių kompanijų, bažnyčių, fraternalinių ir komercialinių organizacijų. Daugelis maloniai prižadėjo dalyvauti ir kasdien gaunama naujų prisižadėjimų.

Visi, be išimties, yra maloniai kviečiami atsilankyti. Gražius programas, muzika ir t. t. yra priruošta. Gražios atminčiai dovanos bus duodamos visiems atsilankusiems.

Fairfield nauji namai gal yra vieni iš gražiausių šios biznio srities Chicagoje, ir yra patogiai priruošti augančio biznio reikalams.

Fairfield Savings and Loan įstaigos turtas dabar siekia suvirš $2,000.000. Įsteigta 1901 metuose, Fairfield įstaiga patyrė savo didžiausį augimą nuo 1939 metų — kada Frank J. Sabotka, dabartinis prezidentas, įstojo į organizaciją.

Skelb.

Asthma Mucus Loosened First Day
For Thousands of Sufferers

Choking, gasping, wheezing spasms of Bronchial Asthma ruin sleep and energy. Ingredients in the prescription **Mendaco** quickly circulate through the blood and commonly help loosen the thick strangling mucus the first day, thus aiding nature in palliating the terrible recurring choking spasms, and in promoting freer breathing and restful sleep. **Mendaco** is not a smoke, dope, or injection. Just pleasant, tasteless palliating tablets that have helped thousands of sufferers. Printed guarantee with each package —money back unless completely satisfactory. Ask your druggist for **Mendaco** today. **Only 60c.**

Užtikrinkit Šios Šalies Laisvę...
PIRKDAMI U. S. DEFENSE BONUS
PAS
MUTUAL FEDERAL SAVINGS
and Loan Association of Chicago
BEN J. KAZANAUSKAS, Sekr.
Taupytojams — Darom 1-mus
Mokame — Morgičius Lengvom
3½% Dividendus — Sąlygom
INSURED
Turtas virš $1,100,000.00
2202 West Cermak Road
TELEFONAS CANAL 8887

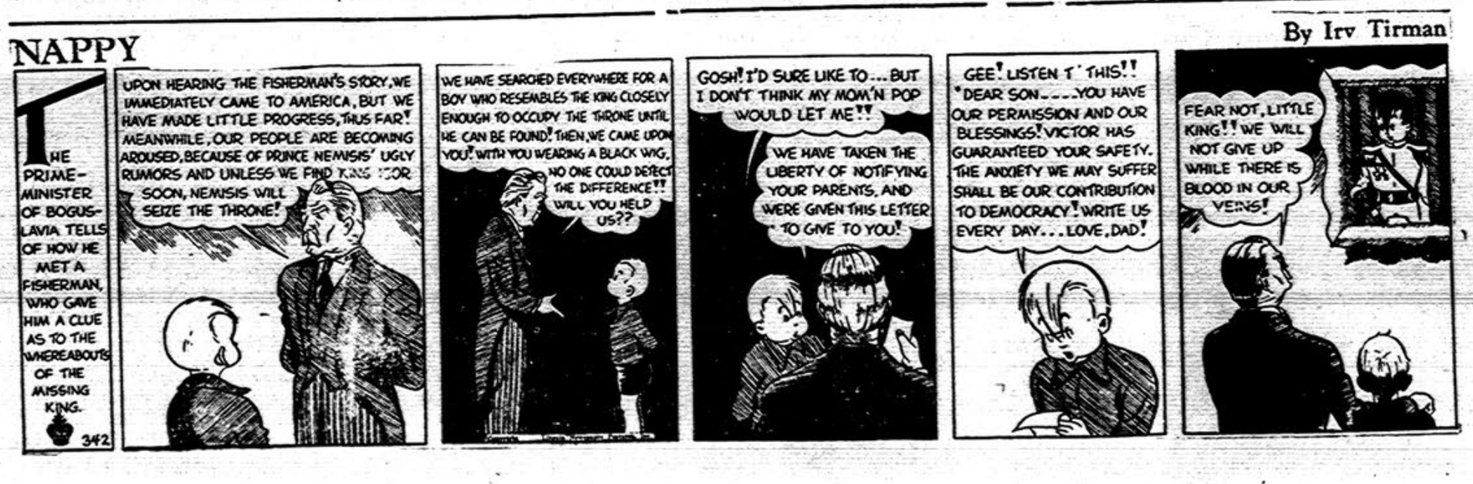

DRAUGAS

THE LITHUANIAN DAILY FRIEND

2334 South Oakley Ave. Chicago, Illinois

Published Daily, except Sundays

A member of the Catholic Press Association

Subscriptions: One Year — $6.00; Six Months — $3.50; Three Months — $2.00; One Month — 75c. Europe — One Year — $7.00; Six Months — $4.00. Single Copy — 3 cents.

Advertising in "Draugas" brings best results.

DRAUGAS

Išeina kasdien, išskyrus sekmadienius.

Prenumeratos kaina: Jungt. Valst. Amerikos Valsytbėse: Metams — $6.00; Pusei Metų — $3.50; Trims Mėnesiams — $2.00; Vienam Mėnesiui — 75c. Kitose valstybėse prenumerata: Metams — $7.00; Pusei Metų — $4.00. Pavienis numeris — 3c.

Skelbimų kainos prisiunčiamos pareikalavus

Bendradarbiams ir korespondentams raštų negražiname, jei neprašoma tai padaryti ir neprisiunčiama tam tikslui pašto ženklų. Redakcija pasilaiko sau teisę taisyti ir trumpinti visus prisiųstus raštus ir ypač korespondencijas sulig savo nuožiūros. Korespondentų prašome rašyti trumpai ir aiškiai (jei galima, rašomąja mašinėle), paliekant didelius tarpus pataisymams, ir vengiant polemikos ar asmeniškumų. Pasenusios korespondencijos laikraštin neįdedamos.

Entered as second-Class Matter March 31, 1916 at Chicago, Ill. Under the Act of March 3, 1879.

Tikrai laimėsime

Paskiausioje savo kalboje kongresui Prezidentas Rooseveltas pranašavo, kad Jungtinės Amerikos Valstybės karą laimės. Kad apie tai neliktų abejonės, Prezidentas nurodė planą, kurio įvykdymas pareikalauja milžiniškų pinigų sumų ir didelio pasiaukojimo.

Pirmoje vietoje Prezidentas pranešė, kad yra užkinkyta krašto pramonė pagaminti virš šimtą tūkstančių karo lėktuvų, netoli šimto tūkstančių tankų, dešimts milijonų tonų karo laivų ir daugybė kitokių karo pabūklų, kurių dauguma bus pagaminta dar šiais metais.

Tos programos vykdymas būsimais fiskaliniais metais kraštui kainuos 56 bilijonus dolerių. Tai reiškia, kad karo reikalams bus išleista daugiau kai pusė visų tautinių pajamų.

Tai yra milžiniškos pinigų sumos. Bet jeigu kalbama ne tik apie sekmingą apsigynimą, bet ir apie visišką ir galutiną sutriuškinimą Romos-Berlyno-Tokio ašies, reikia tikrai geros programos, tinkamo pasiruošimo jai vykdyti, gerai suorganizuotos ir paruoštos armijos ir pakankamai amunicijos. Tas viskas kainuoja daug pinigų.

Prezidentas ir vyriausybė gerai nusimano, kad turima reikalą su galingu ir gerai pasiruošusiu priešu, kuris per daugelį metų nieko kito negalvojo ir nieko kito nedirbo, kaip tik ruošėsi prie dabartinio karo. Dėl to suprantama, kad pigiu ir lengvu būdu nepavyks sutriuškinti diktatorių išaugintas imperialistų ir militaristų siaubas. Visiems yra aišku kad prieš priešo gerai organizuotą armiją, reikia pastatyti dar gausingesnę ir organizuotesnę armiją, prieš jų stiprią karo mašiną, reikia pastatyti dar stipresnę ir geresnę mašiną.

Be to, nereikia daryti sau iliuzijų, kad Berlyno-Tokio ašis bus galima sudaužyti vien tik apsigynimu. Reikia rengtis puolimams. Dėl to ne be reikalo Prezidentas Rooseveltas kongresui priminė, kad priešai turės būti sumušti jų pačių teritorijoj. Toks nusistatymas kongrese sukėlė dideles ovacijas. Tai randa vieningo pritarimo ir visuomenėje.

Ir, ištikro, visuomenė, matydama taip planingą prisirengimą, ne tik pasitiki savo vyriausybei, bet tiki į jos pranašavimą, kad karas bus laimėtas. Ji ne tik tam tiki, bet visomis savo moralinėmis ir medžiaginėmis jėgomis prisidės, kad tas laimėjimas kuo greičiausia būtų pasiektas.

●

Lietuvos vargai didėja

Ateina papildomų žinių, kad dėmėtoji šiltinė vis dar smarkiau plinta Lietuvoj, Estijoj, Latvijoj ir Baltgudijoj. Vokiečių okupantų valdžia draudžianti bent kam išvažiuoti iš tų kraštų. Jie visai esą izoliuoti.

Reikia tik suprasti, kaip skaudi yra tų kraštų žmonių padėtis. Tie kraštai karo gerokai buvo apgriauti, geresni valgio produktai iš žmonių buvo atimti okupantų kariuomenei maitinti, stoka gydytojų ir medikamentų, apie ligonines ir kalbos būti negali. Tuo būdu epidemijos apimti žmonės yra palikti likimui. Nors tų kraštų gyventojai yra užgrūdinti bekentėdami visokius vargus, pergyvendami daugybę nelaimių ir netikėtumų, tačiau tokiai baisiai epidemijai atsilaikyti ir stipriausiems žmonėms yra sunku. Toji epidemija daug gyvybių nuskins ir Lietuvoje.

Okupuotųjų kraštų padėtis tol nepasikeis, kol karas neužsibaigs Vokietijos nacių nugalėjimu. Dėl to, norėdami, kad greičiau užsibaigtų Lietuvos ir kitų kraštų žmonių vargai, turime dar stipriau remti Jungtinių Valstybių ir jų santarvininkus, kad greičiau sutriuškinti diktatorius, vargo ir nelaimių nešėjus.

Komunistai nusistatymo nepakeitė

Gerai dar atsimename tuos laikus, kaip džiugavo lietuviai komunistai, kai Lietuva buvo okupuota ir neteko laisvės ir nepriklausomybės. Jie baisiai pyko ant prez. Roosevelto ir Anglijos vyriausybės, kad tos okupacijos nepripažino.

Iš lietuvių komunistų spaudos matome, kad jie savo nusistatymo nėra pakeitę ir nemano keisti. Jie vis dar tebėra laisvos ir nepriklausomos Lietuvos priešai. Kad tai įrodyti, toli eiti nereikia. Štai, bolševikų laikraštis Chicagoje savo 5 nr. rašo:

"Londone kalba, jog Edeno-Stalino konferencijoj diskusuota Suomija, taipgi Pabaltijo kraštas ir Besarabija. Anglija sutiksianti kad seniau buvę Rusijos teritorijos pasiliktų SSSR ribose.

"Jei taip, tai A. Smetona veltui laukia malonių iš Londono."

Ką šis lietuvių bolševikų laikraščio redaktoriaus pareiškimas reiškia, ir aiškinti, berods, nėra reikalo. Jis reiškia tą, kad lietuviai bolševikai džiaugtusi didžiausiu džiaugsmu, jei Anglija sutiktų palikti Lietuvą Rusijos ribose, jei Lietuva niekuomet nebeatgautų laisvės ir nepriklausomybės.

Lietuviai bolševikai tenemanc, kad tik A. Smetona "laukia malonių iš Londono", tai yra, jog jis tik vienas nori matyti, kad Didžiosios Britanijos vyriausybė ir toliau stovėtų už visiškai laisvą ir nepriklausomą Lietuvos valstybę.

Okupacijai priešinosi ir priešinasi visa lietuvių tauta. Visa lietuvių tauta, išskyrus tik kelis tautos išgamas, siekia atstatyti Lietuvos nepriklausomybę.

Lietuvių tauta ne tik nekaltina A. Smetonos, kad jis "laukia malonių iš Londono", bet teisingai gali reikšti nepasitenkinimą, kad tą laukimą jisai neparemia didesniu, planingesniu veikimu, pasirūpinant sudaryti vyriausybę užsienyje, kuri būtų nuolatiniame kontakte ir su Londonu ir su Vašingtonu ir kuri visu rimtumu vestų prie to kad realizuoti tautos troškimą, atstatyti Lietuvos nepriklausomybę.

●

Vatikanas ir Lietuva

Jo Šventenybė Popiežius Pijus XII Naujų Metų proga priėmė privatiniam pasikalbėjimui įvairių valstybių pasiuntinius. Labai yra reikšminga, kad buvo priimtas ir prezidento Roosevelto įsteigtos prie Vatikano misijos charge d'affairs Harold Tittman. Mes, lietuviai, džiaugiamės, kad ir Lietuvos pasiuntinis prie Vatikano Jo Šventenybės buvo priimtas pasikalbėjimui. Ką tai reiškia, aiškinti nereikia. Tai reiškia, kad Popiežius Lietuvos okupacijos nepripažino ir nepripažįsta, kad Lietuvos pasiuntinybę prie Vatikano skaito legaliai veikiančią. Tai yra didelės svarbos dalykas.

●

Begėdiškumui nėra ribų

Brooklyno bolševikų šlamšto redaktorius Bimba, rašydamas apie ministro p. Žadeikio pareiškimą Valstybės Departamentui, durnų dalykų pripasakojo. Į tas jo durnystes "Naujienos" davė tokį atsakymą:

"Bimba gyvena Amerikoje ir žino gerai, kad Jungtinės Valstybės **niekuomet nepripažino Paleckio "tarybinės valdžios."** Jisai žino taip pat, kad Valstybės Departamentas Washingtone laiko **teisėtu Lietuvos pasiuntiniu p. Žadeikį**. Pats prezidentas Rooseveltas 1940 m. spalio 15 d. pasakė lietuvių delegacijai, atsilankiusiai Baltajame Name, kad sovietų įsiveržimas Lietuvon tik laikinai užgniaužė Lietuvos nepriklausomybę, bet jos **nepanaikino**, nes ta sovietų okupacija buvo neteisėtas smurto aktas.

"Tokiu būdu išeina, kad Jungtinių Valstybių valdžia kartu su prezidentu Rooseveltu, pagal Antano Bimbos logiką, "piktai apgaudinėja" Amerikos lietuvius ir Amerikos visuomenę!

"Tas komunistų šarlatanas kasdien bažijasi, kad jisai ir jo raudonoji gengė esą "ištikimi" Jungtinių Valstybių valdžiai; o tuo tarpu šitie Bimbos išvadžiojimai "Laisvėje" rodo aiškiai, kad jisai yra tik **aklas svetimos valdžios bernas.**"

●

Apie Lietuvos nelaimę

"Garsas" rašo:

"Lietuvą baisiai nualino raudonoji ir rudoji okupacijos, o paskutiniais laikais ten labai paplito šiltinės, pasiutimo ir kitos epidemijos. Dėl šiltinės epidemijos uždarytos bažnyčios, mokyklos, uždrausti turgai, uždrausti bet koki didesni gyventojų susibūrimai. Užsienį pasiekė žinios, kad naciai žudo savo kareivius užsikrėtusius šiltine, kad sustabdyti epidemijos plitimą kariuomenės eilėse. Tad jei naciai žudo savo karius, tai koks likimas yra civilių gyventojų, kuriems naciai jokio pasigailėjimo neturi? Taip tai plaka svetima rykštė nukankintą Lietuvą. Kada gi tos kančios užsibaigs?"

("Draugas", 1917 m. sausio 7 d.)

Kreipėsi pas popiežių..... Austrijos imperatorius pasiuntė savo specialų pasiuntinį į Romą pas popiežių paaiškinti sunkią krašto padėtį ir prašyti pasidarbuoti greitesnės taikos naudai.

●

Nužudytas konsulas... Plėšiko Villos gaujos Torreone, Meksikoj, nužudė Prancūzijos konsulą Berdardini.

●

Taikos sąlygos... Talkininkai tarp kitų taikos sąlygų reikalauja, kad Vokietija išsikraustytų iš Prancūzijos užimtos dalies, iš Belgijos, Luksemburgo, Rusijos provincijų, grąžintų serbams jų šalį, rumunams Rumuniją, černogorams — Černogoriją.

●

Hartford, Conn..... Čia gyvuoja 10 katalikiškų draugijų, kurios, kun. J. Ambotui padedant, puikiai darbuojasi Dievo ir tautos labui.

●

72 milijardai... Prancūzijos karo išlaidos nepaprastai didelės. Nuo karo pradžios jau išleista 72 milijardai frankų. Iš tų sumų 73 nuošimčiai sunaudota išimtinai karo reikalams.

●

Vokiečiams trūksta maisto... Maisto ministras paskelbė raštą, kuriame perspėja gyventojus, kad ateinančiais metais bus labai sunku su maistu. Ypač trūksią mėsiškų valgių.

●

Ar įves prohibiciją?.... Apie draudimą gaminti ir pardavinėti svaiginamuosius gėrimus vis garsiau imama kalbėti visame krašte.

Po svietą pasidairius

Lydint senuosius ir laukiant naujų metų vienoj vietoj katalikas šiaip prašnekėjo:

— Tiesa, besibaigiantieji metai buvo karo, sukretimų ir didžiausių žmonijos istorijoj desrtukcijų metai. Bet, sutikdami naujuosius metus, turėkime vilties: jei Dievas laimins, naujieji atneš kitą gadynę. Pagerės ir žmonių gyvenimas

— Cha, cha, cha! . . . — garsiai pradėjo kvatoti Juozas Pierpa. — Tai tu dar tiki į Dievą? Žiūrėkite, koks mūsų tarpe atsirado tamsuolis. Tiki į Dievą ir nori, kad ilr mes tikėtumėm. Kam reikalingas tas Dievas? Aš senai netikiu į Dievą ir žiūrėk gyvenu ir tiek.

— Savo namuose aš turiu šunį ir katę, kurie taip pat netiki į Dievą, — atsakė katalikas, — tačiau taip pat gyvena. Bet koks jau ten jų gyvenimas . . .

Visi pradėjo juoktis, o Juozas Pierpa pasijuto lig jį būtų kas karštu vandeniu apliejęs.

Moterys kai kada skundžiasi negalinčios atsiginti visokių agentų, selsmonų ir t. p. Sako, skambina ir skambina duris.

Ar ne gera būtų mūsų moterims pasinaudoti išradimu vienos kandidatės moters. Vietoj varpelių, ji pritaisė automatišką ratą (kryžiokus), kokie yra įtaisyti kai kuriuose čainštoruose. Rato negali pausukti neįmetęs nikelio. kumutėms, ir kitiems draugams, ji nikelį gražina, o agentams ir selsmonams — ne. Dėlto retas selsmonas išdrįsta rizikuoti nikelį. Daugelis praeina nei nepažvelgę į tą namą.

Tokie automatai taip pat būtų geri apsiginimui nuo išnešiotojų didelių popierų apie kai kurių štorų kasdien daromus spešl sėlus. Žiema dar nieko, nes popieros sudeginamos, ale vasarą — vienas koks čip štoras apylinkę paverčia šiukšlynu.

Jonui Upačiui daktaras pripažino apendiką ir patarė nelaukiant vykti į ligoninę operacijai. Upaitis reikasi ligoninę. Vieni jam pataria tą, kiti — kitą. Vieni sako, toji ligoninė gerai gydo, kiti sako — anoji. Pagalios pats nuvyksta į vieną rekomenduojamų ir teirauja si. Pacientų registruotoja Upačiui sako:

— Ši ligoninė begalo grei tai gydo. Vakar vakare ant neštuvų atnešė automobilio sulaužytą žmogų, o šį rytą jis pabėgo iš ligoninės net bylos neapmokėjęs.

Indusai tiki, kad piktosios dvasios pradeda kankinti moteris kaip tik jos užvalgo kendžių.

Jei indusai atvažiuotų į Ameriką, jie, tavorščiai, pamatytų, kad pas mus moteris, taip pat ir vyrus, piktosios dvasios užpuola ir pradeda kankinti kaip tik pradeda gerti šnapsą, alų, haibolus ir rūkyti.

Nauji priežodžiai.

Žada, kaip M. Litvinovas Sov. Rusijos pagelbą Amerikai kare su japonais.

Perka, kaip komancai U. S. Defense Bonds

A. Rachmanova

Moterys Raudonojoj Audroj

Vienos Rusės Dienoraštis

Į lietuvių kalbą išvertė Izabelė Matusevičiūtė

(Tęsinys)

Nieko neatsakiau, bet į pokalbį įsimaišė ir pati totorė:

— Ir aš taip manau! Kiekvienas sulaukia to, kas jam likimo skirta! . . .

— Kur yra gydytoja, norėčiau su ja pakalbėti, — kreipiausi į auklę.

— Ji visą laiką sėdi namuose ir priiminėja ligonius! — atsakė.

Sausio 14 d.

Aš vis neturiu pieno ir kūdikis blykšta iš bado. Kankinuosi begalo, turiu karščio ir jaučiu varstymus krūtinėje. Mane kankina nusiminimas matant, kaip kūdikis išalkęs skausmingai blaškosi. Dėl to šiandien teiravausi sesers. Bet ji abejingai atsakė:

— Lyg mes galime kuo padėti, tavo kūdikis turės mirti! Dar geriau, jei jis numirtų, nereikės jam tiek kankintis, kaip mums visiems!

Ji paėmė mano kūdikį ir ėjo aplinkui salę, ieškodama gailestingos moters, kuri galėtų jį papenėti. Po valandos atnešė jį patenkintą ir sotų. Viena moteris prižadėjusi, kol ji būsianti ligoninėje, maitinti mano vaiką. Nusiraminau, suradusi vaikui maitintoją.

Šiandien buvo lankymo diena, Otmaras buvo pas mane. Stengiausi paslėpti baimę ir jo nebauginti.

Kitaip negali būti, vaikas turi gyventi, nors ir stebuklas turėtų įvykti!

Sausio 15 d.

Šiandien esu dideliausiame nusiminime. Moteris, penėjus mano vaiką, jau išrašyta iš ligoninės. Kitos maitintojos neatsiranda.

Sesuo Liza, kuri man labai palanki, pataria vaikui duoti saldus vandens.

— Bet iš kur imti cukraus?

Pati gaunu per dieną pusę šaukštelio, ir jo neužtektų. Sesuo rado išeitį. Ji turėjo cukraus atsargos ir man atnešė tris gabalėlius. Išleidome vandenyje ir pagirdėme vaiką. Kaip aš jai dėkinga už šitą auką.

Turiu karščio 38,5, kas bus iš manęs ir mano kūdikio?

Sausio 16 d.

Šiandien mus pažadino ketvirtą valandą ryte. Man buvo labai bloga, nes visą naktį prastai miegojau, tik vieną valandą pasisekė užmigti.

Raudonplaukė priėmėja lakstė po kambarius susijaudinusi ir šaukė, duodama seserims įsakymus: "Paimti švarius baltinius, visas moteris išprausti, totorę izoliuoti! Dėmėtąja šiltine sergančią ligonę taip pat izoliuoti!"

Per tą visą sumišimą pamiršo duoti mums pusryčių. Moterys plūdo, bet kam nors pasirodžius, buvo vėl tylu. Ką tas turėjo reikšti, buvo neaišku. Atėjusi priėmėja tarė:

— Prašau klausyti! Šiandien ateis aplankyti ligoninės iš užsienio amerikiečių globos akcijos komisija. Aišku, jos klausinės, kuo esate nepatenkintos, ko jums trūksta ir panašiai. Jei kas pabandytų pasiskųsti ar išplepėti kokių nesąmonių, žinokite, su kuo turėsite reikalo! Jūs jau žinote su kuo!

Įspėjimas buvo aiškus, ir mes labai gerai žinojome, kas tai yra čeka.

Kėdeles aptiesė baltomis servetėlėmis, prie kiekvienos ligonės pastatė po varpelį Dešimtą valandą buvo jau viskas paruošta, ir net malonu buvo pažiūrėti.

— — — — — — — — — — — — — — — — — — — —

Vieinuoliktą valandą atėjo komsija trijų asmenų: viena ponia, tamsiai mėlyna eilute, inteligentiškos išvaizdos, ponas, visai žydiško tipo, tikriausiai vertėjas.

Trys nepažįstami ponai, įėję į salę, pirmiausia apsidairė. Paskui ponia angliškai kreipėsi į vertėją:

— Prašau paklausti, ar visko čia turi ligoniai, ar ko jiems netrūksta!

Viešpatavo didelė tyla; kiekviena galvojo, kad čia reikia badauti, bet niekas nedrįso pajudinti lūpų.

— Paklauskie, — tęsė ponia, — gal, kas norėtų konservų pieno arba šokolado? Gal kam reikia vaikams baltinių?

Žydas vertė; vėl tyla.

— Ligoniai, matyt, turi čia visko, — kreipėsi ponia į amerikoniškos išvaizdos poną. — Puiku ir švaru! Koki minkšti ir balti nuometai, tik pažiūrėkite!

Ir ji pirštinėta ranka paglostė vieną, kuriais mus tik šiendien ryte aptaisė

(Bus daugiau).

KARO EKSPEDICIJA Į VISUS FRONTUS

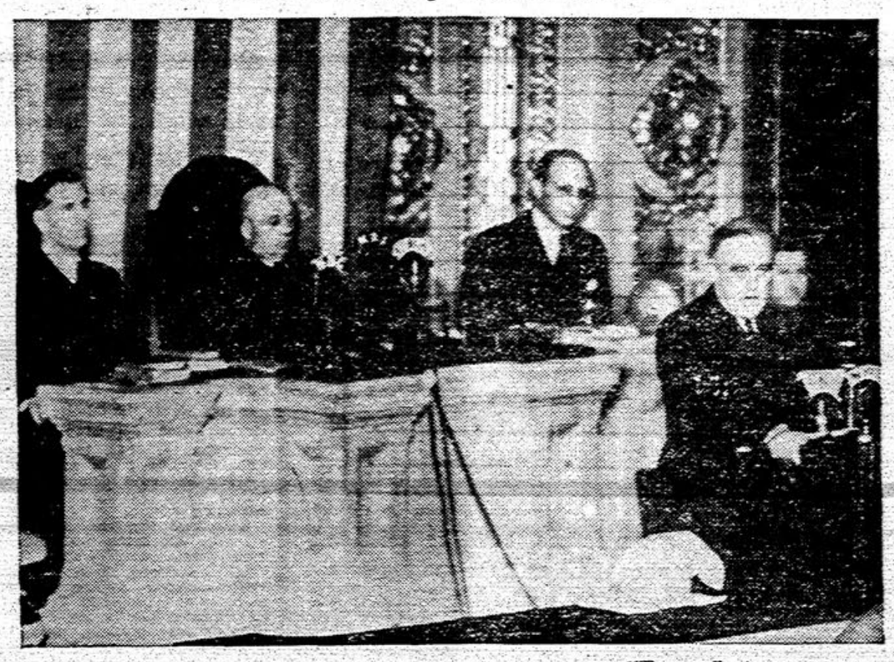

("Draugas" Acme telephoto)

Prezidentas Rooseveltas kalba kongreso abiejų rūmų narių posėdyje. Prezidentas pareiškė, kad J. A. Valstybių kariuomenės, laivyno ir orinės pajėgos bus siunčiamos į visus karo frontus kur tik bus reikalinga pliekti ir sukilpdyti ašies valstybes. Už prezidento sėdi viceprezidentas Wallace (kairėje) ir žemesniųjų rūmų speakeris Sam Rayburn.

DŽIOVA BE LAIKO PAGULDĖ JĄ Į GRABĄ

–Vargingas lietuvės rašytojos kelias. – Netekusi vilties paima nuodų... – Kodėl Lazdynų Pelėda ištekėjo už girtuoklio? – Slėpdamosi nuo lenkų bėga iš Vilniaus. – Kun. Krupavičius norėjo rašytojai pirkti pudros, bet jai užteko miltų piklia votų...

(Užbaiga)

Aušros Vartai — jos paguoda

Kun. Krupavičius surado mergaites, kurios ją lankė, globojo. Apie rašytojos nusistatymus tolian rašo:

— Tais laikais Pelėda su Dievu gyveno gerumoju. Aušros Vartai buvo jos paguoda. Ji galėdama ten dažnai lankydavosi ir rasdavusi paguodos ir džiaugsmo prie Šv. Mergelės altoriaus. Prie jos lovos kabojo ir Aušros Vartų Šv. Mergelės paveikslėlis.... Iš pasikalbėjimų gavau įspūdį, kad Pelėda yra pozityvi katalikė, kad jai religija ne mažiau rūpėjo, kaip pati Lietuva, kad Lietuva bus stipri ir laiminga tik savo gyvenimą parėmusi krikščioniškuoju mokslu...."

Išlandžiodavo po šlykščiausias vietas

Sužinojęs apie sunkų rašytojos gyvenimą rūpinosi ja ir kun. Dogelis.

— Tik su ja turėdavome tokį vargą, kad jinai, gavusi tuos produktus sau, juos tuojau vargšams išdalindavo sau nieko nepasilikdama. Neturėdama ką valgyti vėl ateina į komitetą (Nukentėjusiems nuo karo šelpti), vėl prašo produktų... Matydamas Pšibilauskienės nepaprastą gailestingumą, komitetas padarė ją savo įgaliotine ištirti prašančių pašalpos padėtį ir paskui per ją juos sušelpti. Čia Pšibilauskienei buvo pati maloniausia veikimo dirva... Išlandžiodavo po šlykščiausias ir biauriausias vietas ir mums paskui pripasakodavo galybes įvairių skurdo, bet dažnai ir ištvirkimo bei išnaudojimo vaizdų. Rašytoja kartais piktindavosi, kai nuėjusi ištirti padavusio komitetui prašymą pašalpos, rasdavo didelę žmonių kompaniją begirtuokliaujančius ir bebankietaujančius. Pargrįžusi į savo butą rašytoja tuoj imdavo plunksną ir, ką matė ir prityrė, supindavo savo trumpose gyvenimo apysakaitėse. Ką surašydavo, atnešdavo mums pasiskaityti."

Nors skursta, bet lietuviams kariams aukoja

Rašytojos sveikata kiek pagerėjo. Vilnių užplūdo lenkai ir ją norėjo suareštuoti. Pabėgo, viską palikusi. Vėl vargo ūkyje. Bet vis savo geros širdies neprarado. Štai pavyzdys: už savo raštus iš knygų leidyklos ('Švyturio') gavo 2,000 markių. Iš tų pinigų 400 markių atidavė besikuriančiai Lietuvos kariuomenei, nors karas jų ūkį buvo taip sunaikinęs, kad iš 7 arklių neliko nė vieno, iš 15 karvių teliko tik 3.

Liaudies vargas ją skaudino

Gyvendama kaime, ji matė liaudies vargą, rašydavo kan. Tumui laiškus, kad tas valdžioje užtartų jų reikalus, pati važinėdavo į Kauną pas žemės ūkio ministerį kun. Krupavičių, užtarti, kad dar negavusieji žemės neturtingieji būtų žeme aprūpinti. Dar viena apie ją maža smulkmena, kurią aprašo kun. Krupavičius:

— Pas mane užeidavo apsirengusi kaimietiškai. Tačiau eidama pas kitus ponus, norėdavo pasidabinti, pasipudruoti. Jos pudravimasis buvo labai paprastas: nueidavo į virtuvę pas tarnaitę, susirasdavo pikliavotų miltų, ir jai tokios pudros pakakdavo. Norėjau jai pudros nupirkti. Nesutiko. Miltai ją visai patenkindavo."

Džiova — piktas didžiųjų lietuvių priešas

Vargas atsiliepė ir jos kūryboje. Pirmasis jos lietuviškas rašinys buvo "Naš laitė." Toliau — eilė pasakojimų: "Sugriautas gyvenimas," "Mūsų ponai," "Kaliniai" ir kiti. Jos didesnė apysaka — "Klaida".

Lazdynų Pelėda prirašė keletą storų knygų. Be abejo, ji būtų parašiusi žymiai daugiau, sąlygos jos jau kiek pagerėjo, kun. Krupavičius buvo išrūpinęs jai pensiją, bet liga labai sutrumpino jos darbą ir dienas, vargas, džiova ją be laiko į kapus nuvarė, kaip ir daugelį kitų mūsų garsiųjų žmonių: Kudirką, Vaičaitį, Biliūną ir kaip džiova pakirto mūsų šventąjį lietuvį — šv. Kazimierą.

K. J. Prunskis

RUDENS VAIZDELIS

Dar nelabai seniai, atsimenu, čia medžiai stovėjo,
Apsitaisę puikiausiais spalvuotais rūbais, ir lingavo.
Vėjui papūtus, o jų lapai šlamėjo ir margavo,
Ir praeivius savo gražiais pasipuošimais žavėjo.

O dabar, tie medžiai, jau nelemto likimo ištikti
Stovi jau be lapų—pliki, o rudenio vėjai pikti
Stangia jų šakose, laksto tenai su visu smarkumu
Ir siūbuoja jas pašėlusiu—laukiniu įnirtimu.

Po ilgos—vargingos kelionės į pietus, kai pailsta,
Dažnai čia saulėleidžio metu dar sparnuočiai užklysta
Ir sutupia ant jų plikų—belapių šakų pailsėti,
Ir tamsiąją naktį sau ramiai be pavojų praleisti,
Kad, rytmečio sulaukus, vėl savo kelionę pradėti,
Ir tik ten, kur amžinai vasara žydi, nusileisti.

Keistas yra vėlaus rudenio oras ir nepastovus:
Mainos jis kas valanda ir retai kada esti ramus.
Ir vėjas: vieną kartą toks geras, malonus ir gaivus,
O kitą—toks žiaurus ir net parodo savo piktumus.

Sulaukęs šaltų orų, jei galėtų, nevienas žmogus
Skristų su paukščiais pakilęs ten, kur visad ramus dangus.
Kur ištisus metus skaisčiai saulė šviečia ir kaitina
Kur nėra žiemos šaltų vėjų, kur vasara amžina.

Bet dėja! Medžiai ir žmonės nėra oro erdvių sparnuočiai:
Neturi gamtos duotų sparnų—negali lėkti kaip paukščiai.
Jie tik žemei priklauso, kurią žiemą, apdengus ledais,
Užkloja baltais snieguolių patalais ir užmigdina,
O pavasaris, sutirpdęs ledus, ją vėl atgaivina,
Ir papuošia gražiais žaliumynais ir spalvuotais žiedais.

Brooklyn, N. Y., lapkričio 20, 1941.

S. K. Lukas

NO! NO!

There is NO extra charge for Vitamin A in Smith Brothers Cough Drops. These delicious drops still cost only 5¢ (Black or Menthol)

Smith Bros. Cough Drops are the only drops containing VITAMIN A

Vitamin A (Carotene) raises the resistance of mucous membranes of nose and throat to cold infections, when lack of resistance is due to Vitamin A deficiency.

TRADE

MARK

"Most" "MIDDLE-AGE" Women

38-52 Years

Suffer Distress At This Time!

If this period in a woman's life makes you cranky, restless, nervous, irritable, tired, blue at times, suffer weakness, dizziness, hot flashes, distress of "irregularities"—

Start at once—try Lydia E. Pinkham's Vegetable Compound. It's one medicine you can buy today made especially for women—it helps relieve distress due to this functional disturbance. Lydia Pinkham's Compound has helped hundreds of thousands of women to go smiling thru trying "middle age."

Taken regularly—Lydia Pinkham's Compound helps build up resistance to such annoying symptoms that may betray your age faster than anything. Also very effective for younger women to relieve monthly cramps. Follow label directions. WORTH TRYING!

I NEED YOUR HELP!

PIRKIT APSAUGOS BONUS

U. S. iždo departamento sekretorius Morgenthau praneša, kad stambiosioms korporacijoms, kurios turi daugelį darbininkų, leidžiama savo darbininkams betarpiškai pardavinėti serijų E apsaugos bonus

Iždo departamentas autorizuoja federal reserve bankas, kad jie kvalifikuotų tas korporacijas, kurios gali sekmingai patarnauti šalies vyriausybei bonų pardavime.

Anot iždo departamento, daugumas darbininkų veržiasi pirkti bonus ir tuo būdu finansuoti vykdomą apsaugos karą. Bet jie neturi parankumų bonus įsigyti, kas kai kuriais atvėjais surišta su laiko atvėnimu. Tad darbininkams duodama proga be sunkumų pirkti bonus savo darbdavių raštinėse, kur nereikia laiką užtrukti.

Kuo daugiau korporacijų sutiks bonus parduoti, tuo daugiau bus jų parduota, pareiškia iždininkas. Jis ragina visus pirkti apsaugos Bonus ir Ženklus. Ir mokyklas lanką vaikai turėtų pirkti Ženklus.

Teisingumo Departamentas

Generalinio Prokuroro Francis Biddle gruodžio 28 d., išleistas pareiškimas, kuris liečia svetimšalių tarnybą privatinėj pramonėj

Teisingumo Departamentas prieš dvi savaites išleido atsišaukimą valstybių ir vietinėms įstatymų vykdymo agentūroms ir bendrai visuomenei, kad padėtų saugoti savo šalyje laisvę, už kurią mūsų šalis dabar kovoja: saugoti ją apsaugojimu civilių teisių mūsų loialių nepiliečių. Šis atsišaukimas buvo priimtas širdingai su kuo mažiausia isterijos ir antagonizmo prieš nepiliečius, kaipo klesą, kuri buvo šaukiama prieš dvidešimt metų, ir su noru palikti federaliam autoritetui teise spręsti problemas nepageidaujamu elementų ar tai būtų piliečių arba ateivių.

Bet visvien lieka svarbi problema mūsų reagavimas į didelio objektyvo: tai yra problema diskriminacijos prieš ateivius privatiniuose užsiėmimuose.

Nusistatymas prieš nepiliečius, kuris sulaikytų juos nuo teisėto privataus užsiėmimo, būtų ne pagal Amerikos principus. Pirma, tai ugdytų nesusipratimą su tais žmonėmis, kurie atvyko į Ameriką ieškodami laisvės ir teisingumo. Tai yra visiškas atsižadėjimas mūsų amerikoniškų institucijų, laisvių ir principų, kurie yra mūsų demokratijos pagrindas.

Gaila man pranešti, jog daugelis atsitikimų pranešty Teisingumo Departamentui apie atleidimą darbininkų už kokį įsivaizduotą "įtarimą", kad jie gali būti ne lojalūs ateiviai, arba kad net todėl, jog jų vardai "svetimai skamba!" Aš noriu priminti tokiems darbdaviams, kad iš mūsų 5,000,000 nepiliečių, mažiau negu 3,000 buvo įtariami pavojingi taikai ir krašto saugumui. Jie liko perimti federalio autoriteto.

Aš norėčiau priminti tiems darbdaviams, kad dauguma tų "svetimšalių", kuriuos jie atleido, dabar turi sūnus, kurie tarnauja armijoje ir laivyne. Tarp tų kurie žuvo vilingame atake prieš Manilą, randame vardus kaip Wagner ir Petersen ir Monzo ir Rossini ir Mueller ir Rasmussen.

Sulaikyti ateivius nuo darbo arba užsiėmimo yra trumparegiška ir pragaištinga. Mūsų šalis reikalauja gabiu patarnavimu iš visu loialiu žmoniu, piliečiu ir ateiviu, ir sulaikyti toki patarnavimą būtų ekonominis eikvojimas ir apsirikimas.

Atrodo, kad yra nesusipratimas kas link federalės valdžios nusistatymo ir reikalavimo Federaliu Statutu liečiant ateiviu tarnybas. Pirma, Federalės valdžios nusistatymas yra, jog nebus jokios diskriminacijos samdyme darbininku apsaugos industrijose dėl rasės, nuomonių, spalvos arba tautinės kilmės.

Kas link įstatymų, yra tiktai vienas apribavimas. Prie slaptų konfidenciališkų ir apribuotų valdžios kontraktų ir dėl kontraktų oro laivų dalių, samdytojas turi gauti leidimą iš direktoriaus Federalio Departamento, kuris rūpinasi ateivių tarnybomis. Karo ir Laivyno ministerijos jau tūkstančius šių leidimų praleido. Reikia pastebėti, kad nuošimtis atsitikimų, kuriems leidimas neduotas, yra mažas.

Nėra kitų įstatymų, kurie apribuoja samdymą ateivių per privačius darbdavius tautinėse apsaugos industrijose, ir nėra jokių Federalių įstatymų, kurie apribuoja samdymą svetur gimusių Amerikos piliečių tam tikros tautinės kilmės.

Nėra priežasties, kodėl lojalūs žmonės, ateiviai arba amerikiečiai svetur gimę, negalėtų būti samdomi Amerikos industrijų; ir nėra jokio pagrindo dėl jų atleidimo iš tarnybų. Federalė valdžia pasmerkia ši nusistatymą ir prašo visų samdytojų taip nesielgti.

Karas gręsia visoms civilėms teisėms ir, nežiūrint, kad mes kariavom pirmiau, nežiūrint kad mūs asmeninės laisvės išliko gyvos, tačiau praeity buvo dideli neteisėtumo periodai, kuomet isterija, neapykanta ir baimė buvo aukštai pakilę, ir kuomet mažumos buvo netei sėtai ir žiauriai persekiotos. Kiekvienas žmogus, kuris myli laisvę kuris myli valdžią, nustatytą įstatymais — nes visos laisvės yra paremtos bešališku įstatymu administravimu — turi kovoti už ją ir tų žmonių naudai, arba gerovei, su kuriais jis nesutinka, už mažumos teises, ir nelaimingųjų privilegijas su tuo pačiu užsidegimu ir užsispyrimu arba pasiryžimu, kaip jis kovoja už savo teises. Jeigu mums patinka demokratija, tai žiūrėkime, kad ji būtų reali kitiems kaip ir mums, taip, net ir svetimšaliams — vokiečiams, italams, japonams — tiems, kurie yra su mumis, ir tiems, kurie yra prieš mus, nes Teisių Bilius apsaugo ne vien Amerikos piliečius, bet visus žmones, kurie gyvena Amerikos žemėje, po Amerikos vėliava. Teisės anglosaksų, žydų, katalikų negrų, slavų ir indėnų — visos yra lygios prieš įstatymus. Ir tą mes turime atminti ir remti — jei mes tikrovėje mylim teisingumą ir kartu nepakenčiam durtuvo, bizūno, šautuvo ir visą Gestapo metodą, kaipo būdą sutvarkymui žmonių.

Gerk kaip žuvis — vien tik vandenį. I.

KUO DAUGIAUSIA LĖKTUVŲ

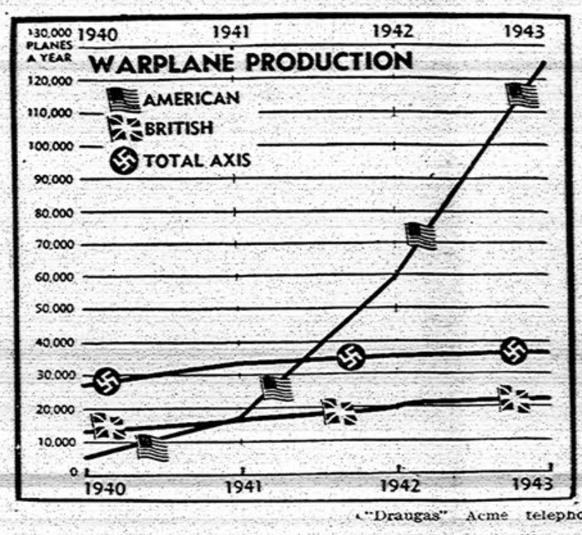

("Draugas" Acme telephoto)

Šiuo briežiniu nurodyta Amerikos, britų ir ašies valstybių karo lėktuvų gamyba 1940 ir 1941 metais ir tas sugretinama su prez. Roosevelto paskelbta lėktuvų gamybos programa 1942 ir 1943 metais.

Visi daiktai skelbia Dievo esimą. Napoleonas

Kiekvieno kataliko yra priedermė remti katalikišką jį spaudą. Vienintėlis lietuvių katalikų dienraštis Amerikoje yra dienraštis "Draugas."

Jei pabudo siela, jei ver žias laisvėn, nemigdyk jos prievarta, bet klausyk jos balso. M. Gorkyj

PLATINKITE "DRAUGĄ"

Here's the New Amazing
COUGH MIXTURE
From Canada
Druggists Report Big Demand
Buckley's CANADIOL Mixture is different—more effective—faster in action than anything you've ever used. Get a bottle today. Take a couple of doses, instantly you feel its powerful effective action spread thru throat, head and bronchial tubes. Tickling—coughing ceases—phlegm is loosened and raised—clogged bronchial tubes open up, air passages cleared. All druggists. Satisfaction or money refunded.

MIDDLE-AGED PEOPLE
are common offenders

If you're past 40, the chances are that your breath will be offensive oftener than that of a young person. Fermentation of tiny food particles caught by partial plates and dentures frequently cause this condition which you yourself may not detect but which is so offensive to others. Why not take the easy, pleasant precaution that so many fastidious people use to halt this fermentation—Listerine Antiseptic employed as a mouth rinse. It immediately makes the breath sweeter, purer, less likely to offend. Lambert Pharmacal Co., St. Louis, Mo.

Before Any Date Use
LISTERINE ANTISEPTIC
To Make Your Breath Sweeter

Nelaiminga būtų moteris, jei ji gimtų tokia, kokia pati save pasidaro.

Akcentas yra širdis kalbos. Jis duoda kalbai jausmą ir teisybę. Roussear

Tie gerbs ir myliės motiną, kurie bent pusę jos meilės supras.

A. A.
VERONIKA YUDIS
(po tėvais Shimkaitė)
Gyveno 6802 So. Maplewood
Mirė Saus. 6, 1942, 12:30 val. ryte, sulaukus pusės amžiaus.
Gimė Lietuvoje. Kilo iš Šimkaičių vals., Arzvilkų parap., Šilišninkų kaimo.
Amerikoje išgyveno 35 m.
Paliko dideliame nuliūdime vyrą Jurgį, sūnų Walter ir marčią Marijoną, 2 švogerius, Baltramiejų ir Antaną Yudis ir jų šeimas, švogerką Veroniką Paulauskienę ir jos šeimą ir daug kitų giminių, draugų ir pažįstamų.
Lietuvoje paliko seserį Marijoną, brolį Joną Šimkų ir jo šeimą, giminaičius Petrą ir Povilą Mačiulius ir jų šeimą.
Kūnas pašarvotas Antano B. Petkaus koplyčioje, 6812 So. Western Ave. Laidotuvės įvyks šeštadienį, Saus. 10, iš koplyčios 8:00 val. ryto bus atlydėta į Gimimo Švenč. Panelės parap. bažnyčią, kurioje įvyks gedulingos pamaldos už velionės sielą. Po pamaldų bus nulydėta į Šv. Kazimiero kapines.
Nuoširdžiai kviečiame visus gimines, draugus-ges ir pažįstamus dalyvauti laidotuvėse.
Nuliūdę Vyras, Sūnus, Marti, Švogeriai, Švogerka ir Giminės.
Laidotuvių Direktorius Antanas B. Petkus. Tel. Grovehill 0142.

A. A.
PETRAS ADOMAITIS
Gyveno 6630 So. Talman Ave. Tel. Prospect 3938.
Mirė Sausio 5, 1942, 7:10 val. vak., sulaukęs pusės amž.
Gimė Lietuvoje. Kilo iš Raseinių apskr., Girdiškės par., Paupinas kaimo.
Paliko dideliame nuliūdime moterį Magdaleną (po tėvais Balčaitiė), sūnų Walter, dukterį Bernice, dū brolius: Juozapą Adomaitį, brolienę Frances ir jų šeimą ir Tamošių Adomaitį, pusbrolį Antaną Dautarą, brolienę Johanna ir jų šeimą, švogerį ir švogerką Antaną ir Marijoną Šimkus ir jų šeimą ir daug kitų giminių, draugų ir pažįstamų.
Lietuvoje paliko brolį Joną ir šeimą, švogerį Joną Gudinską ir šeimą.
Velionis priklausė prie Simano Daukanto draugijos ir prie Jaunų Lietuvių Amerikoje Tautiško klubo.
Kūnas pašarvotas S. P. Mažeiko koplyčioje, 3319 So. Lituanika Ave.
Laidotuvės įvyks šeštadienį, Sausio 10 d. iš koplyčios 9:00 val. ryto bus atlydėtas į Gimimo Švenč. Panelės parap. bažnyčią, kurioje įvyks gedulingos pamaldos už velionio sielą. Po pamaldų bus nulydėtas į Šv. Kazimiero kapines.
Nuoširdžiai kviečiame visus gimines, draugus ir pažįstamus-as dalyvauti laidotuvėse.
Nuliūdę Moteris, Sūnus, Duktė, Broliai, Pusbroliai, Brolienės, Švogeris, Švogerka ir Giminės.
Laidotuvių Direktorius S. P. Mažeika. Telef. Yards 1138—1139.

CLASSIFIED

"DRAUGO" DARBŲ SKYRIUS

REIKALINGI DARBININKAI

HELP WANTED — VYRAI

VAIKINAI

Pastovios vietos su proga išsidirbti pirmyn.
"SODA MEN — SALES CLERKS — APPRENTICES" Amžiaus 17 metų ir suvirš. Patyrimas nereikalinga. Išmokysime. Atsišaukite ar rašykite į:
WALGREEN DRUG STORE
151 N. State St.

HELP WANTED — MOTERYS

VEITERKOS — PATYRUSIOS
TERMINAL RESTAURANT
2529 No. Kedzie Ave.

"PICKERS" arba "STRIPPERS" reikalingos. Patyrusios popieros "carton" dirbtuvėse. Kreipkitės prie Mr. Cooper.
4343 SO. ASHLAND AVE.

OPERATERKOS

Patyrusios siuvimo mašinoms operaterkos prie moterių dresių. Pastovūs darbai. Gera užmokestis.
SMOLER BROS.
2300 Wabansia Avenue

VEITERKA reikalinga. Naktimis darbas nuo 5 val. vak. iki 2 val. ryto, alga $14.00. Dienomis darbas nuo 12 val. (pietų) iki 8 val. vakare, alga $12.00.
KARSON'S RESTAURANT
731 West 63rd St. (netoli Halsted)

ATYDA DARBO IEŠKOTOJAMS

Atsikreipiant darbo į viršminėtas darbininkų paieškančias įstaigas ir į visas kurių garsinimus matysite "Drauge" ateityje, patartina jums pranešti darbo viršininkams, kad darbo garsinimą skaitėte "Drauge" ir kad esate lietuviai. Garsinančios įstaigos tokių informacijų reikalauja ir kadangi lietuviai yra laikomi aukštoj vietoj kaipo geri ir pageidaujami darbininkai, bus jums daug lengviau gauti darbus, pasiskėjant viršminėtoms informacijoms.

OPERATORKOS REIKALINGOS — dviejų adatų mašinoms. Patyrusios prie marškinių siuvimo. Kreipkitės prie
GENERAL SHIRT CO.
2230 W. Cermak Rd.

MERGINOS—patyrusios prie knygvedystės, bilų išsiuntinėjimo ir prie kitokių darbų skalbyklos ofise. Atsišaukite tarpe 9-tos ir 11-tos val. ryte.
LEADER LAUNDRY CO.
1643 W. 42rd St.

REIKIA AGENTO — MORGAN PARKE

Proga užsidirbti ekstra pinigų agentaujant plačiai žinomam lietuvių laikraščiui. Patyrimas nereikalingas. Atsišaukite telefonu: CANal 8010, arba kreipkitės į raštinę:
2334 SO. OAKLEY AVE.

AGENTAUTI GERA PROGA — TOWN OF LAKE

Vyras, kuris yra gerai susipažinęs su lietuviais Town of Lake krašte, yra reikalingas agentauti gerai žinomam lietuvių laikraščiui. Proga užsidirbti ekstra pinigų. Patyrimas nereikalingas. Atsišaukite telefonu: CANal 8010 arba kreipkitės į raštinę:
2334 SO. OAKLEY AVE.

AGENTAS REIKALINGAS — WEST PULLMAN'E

Geras, teisingas vyras reikalingas agentavimo darbui, pardavinėti laikraščius ir t. t. West Pullman srityje. Geras atlyginimas, malonus darbas. Patyrimas nereikalinga. Pašaukite telefonu: CANal 8010 arba atvykite dėl pasitarimo į raštinę:
2334 SO. OAKLEY AVE.

ROSELANDE REIKALINGAS AGENTAS

Vyras, kuris turi gerą susipažinimą su Roselando lietuviais, turi gerą progą užsidirbti ekstra pinigų agentaujant gerai žinomam lietuvių laikraščiui. Darbas malonus, patyrimas nereikalingas. Atsišaukite telefonu: CANal 8010 arba kreipkitės į raštinę —
2334 SO. OAKLEY AVE.

PARDAVĖJAS reikalingas pardavinėti dėl seniausios įstaigos paminklų gaminimo korporacijos. Turi turėt savo karą. Geros užmokesčio sąlygos. Pastovus ir malonus darbas. Kreipkitės sekančiu adresu po 10-tos val. rytais:
4535 W. WASHINGTON BLVD.

SKAITYKITE "DRAUGĄ"

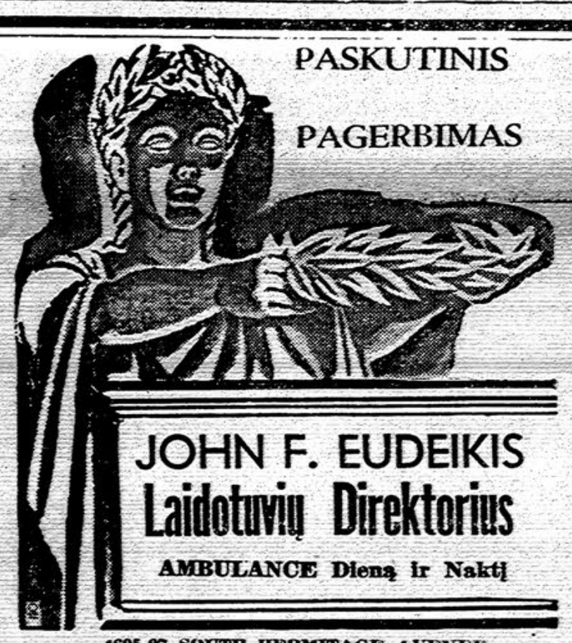

PASKUTINIS PAGERBIMAS
JOHN F. EUDEIKIS
Laidotuvių Direktorius
AMBULANCE Dieną ir Naktį
4605-07 SOUTH HERMITAGE AVENUE
Tel. YARDS 1741-1742
4447 SOUTH FAIRFIELD AVENUE
Tel. LAFayette 0727
Radio Programas — 10:00 val. antradienio ir šeštadienio rytais iš Stoties WHIP (1520), su P. Šaltimieru.

THAT'S LIFE

GARY, IND. LAIDOTUVIŲ DIREKTORIAI
KELNER - PRUZIN
Geriausias Patarnavimas — Moteris patarnauja
Phone 9000 620 W. 15th Ave.

OH, JOY!

What a joy to get relief from a cough due to a cold. Get it with Smith Brothers Cough Drops—the famous drops that contain a special blend of soothing ingredients. Two kinds, Black or Menthol. *Only a nickel checks that tickle.*
SMITH BROS. COUGH DROPS
BLACK OR MENTHOL—5¢
TRADE MARK

KOPLYČIOS DYKAI VISOSE MIESTO DALYSE
AMBULANCE DIENĄ IR NAKTĮ

LAIDOTUVIŲ DIREKTORIAI

NARIAI CHICAGOS IR CICEROS LIETUVIŲ LAIDOTUVIŲ DIREKTORIŲ ASOCIACIJOS

P. J. RIDIKAS
3354 South Halsted Street
Skyrius: 710 W. 18th St.
Visi Telefonai: YARds 1419

I. J. ZOLP
1646 West 46th Street
Tel. YARds 0781-0782

LEONARD F. BUKAUSKAS
10821 So. Michigan Ave.
Pullman 9661

LACHAWICZ IR SŪNAI
2314 West 23rd Place
Tel. CANal 2515
42-44 East 108th Street
Tel. PULlman 1270

J. LIULEVICIUS
4348 S. California Ave.
Tel. LAFayette 3572

ANTHONY B. PETKUS
1410 South 50th Avenue
Tel. CICERO 2109
6812 So. Western Avenue
Tel. GROvehill 0142

ANTANAS M. PHILLIPS
3307 Lituanica Avenue
Tel. YARds 4908

S. P. MAŽEIKA
3319 Lituanica Avenue
Tel. YARds 1138-1139

CHICAGOJE IR APYLINKĖSE

PAKILUSIU ŪPU PRADEDAMA ŠIE METAI

Įspūdžiai iš metinio parapijos susirinkimo

Dievo Apvaizdos parapija. — Metinis parapijos susirinkimas įvyko sausio 4 d. Susirinkimą atidaręs klebonas kun. A. C. Martinkus, patiekė metinę apyskaitą 1941 m., ta pačia proga sveikindamas parapijonus, draugijas, biznierius ir visus rėmėjus, taip pat darbščius komiteto narius, nepamiršdamas ir savo pageibininko kun. V. Urbos. Nuoširdžiai dėkojo varg. K. Saboniui ir jo šeimai už didelį pasidarbavimą parapijos naudai, taipgi už gražų giedojimą bažnyčioj ir nepaprastai gražias programas, bazarui surinktas aukas nuo biznierių. Po to klebonas atpasakojo didesnius nuveiktus parapijoj: įtaisymą bažnyčioj minkštų klauptukų kurie kainavo $938.20; atnaujinimą mokyklos svetainės, kas kainavo $1,629.10; atnaujinimą Širdies Jėzaus, Panelės Švenčiausios ir kitų šventųjų statulų ir atmokėjimą -10,000.00 parapijos skolos. Išgirdus tai parapijonų tarpe pakilo nepaprastai geras ūpas dar smarkiau pasidarbuoti 1942 metais. Sykiu parapijonai dėkingi klebonui už jo pasidarbavimą parapijos naudai ir prašo Dievo geros sveikatos, kad dar darbuotus šioj parapijoj.

Ant galo klebonas padėkojo parapijonams ir ragino visus šiais metais taip pat vieningai darbuotis, nes kur vienybė, ten ir galybė.

Pirmutinis šįmet parengimas įvyks vasario 15 d. Tai bus nepaprastas užgavėnių vakaras su gražia programa, valgiais, gera muzika.

Susirinkimas baigtas malda ir visi parapijonai skirstės namo su didžiausiu džiaugsmu ir pakilusiu ūpu.

Senas parapijonas

Pasižadėjo nekelti streikų karo metu

Chicagos mayoro Kelly pastangomis AFL. ir CIO. darbininkų unijų dvylika šimtų atstovų antradienio vakare susirinko į miesto tarybos rūmus City Hall ir padarė rezoliucijas, pasižadėdami karo metu karinėse pramonėse nekelti streikų ir vengti visokių jurisdikcinių nesusipratimų.

Darbininkų unijų atstovai be to pasižadėjo visomis priemonėmis ir išgalėmis remti vyriausybę ir padėti armijai ir laivynui visuose jų žygiuose laimėti karą ir atsiekti pasauliui pastovią taiką.

Policija areštavo John di Julio, 42 m. amž., kurs iš žmonių kaulijo pinigus neva kokių tai bažnyčių reikalams. Jam pavyko apie 800 asmenų apgauti iki pakliuvo.

Federalinių taksų už pajamas blankai

Iš U. S. vidaus mokesčių kolektoriaus ofiso Chicagos distrike jau išsiuntinėjami pajamų taksų už 1941 metus blankai tiems visiems, kurie už 1940 metus mokėjo taksus už pajamas. Šiame distrikte jų yra daugiau kaip vienas milijonas.

Bet už 1941 metus pajamų taksus šiemet mokės didesnis žmonių skaičius, nes praeitais metais kongresas susiaurino pajamų išimtį vedusiems nuo 2,000 dol. iki 1,500 dol., o pavieniams nuo 800 dol. iki 750 dol. per metus Kas 1942 metais turėjo pajamų daugiau, už tas sumas šiemet reikės mokėti taksus.

Nauji taksų mokėtojai reikalingas blankas, matyt, patys turės gauti vidaus mokesčių ofise. Taksai už pajamas turi būti sumokėti iki kovo 15 dienos.

For America, Give!

Padangų skirstymo peržengėjams

Federaliniai autoritetai įspėja autoistus, kad jie saugotusi kokiomis nors suktybėmis įsigyti automobiliams naujas padangas (guminius lankus). Už nustatytų taisyklių peržengimą numatytos aštrios bausmės. Teismai nusižengusius gali nuteisti iki 10 metų kalėti, arba iki 10.000 dol. baudos, arba gali taikyti abidvi šias bausmes.

Tas liečia ne tik autoistus, bet ir padangų pardavėjus.

Sugalvojo, kad jis apiplėštas

Harry Palmer and Co., 105 W. Madison gt., tarnautojas Thomas Rorke, 28 m. amž., iš banko nešė 525 dol. kompanijos ofisan ir grįžo be pinigų. Pranešė, kad jis užpultas ir apiplėštas.

Sekliai jį prispyrė prie sienos ir jis išpažino, kad nešamus pinigus pasisavino.

Susirinkimai

11 Wardo Lietuvių Demokratų org. (Bridgeporte) pirmas šių metų susirinkimas įvyks ketvirtadienio vakare, sausio 8 d. Chicagos Lietuvių Auditorijoj.

Šįmet mūsų politinė veikla turės būti dar gyvesnė, nes rinkimų metai. Kandidatų sąraše turim matyti daugiau lietuvių. Vieno, kito nepakanka. Todėl kviečiami visi buvę, esantieji ir nauji nariai skaitlingai dalyvauti ir bendrai tartis politiniais reikalais. Politinėj dirvoj randasi vis daugiau ir daugiau progų ir mums lietuviams. Rengkimės jas sutikti, progai pasitaikius, ir pilnai išnaudoti. Būkime aktyvūs šioj vienintėlėj politinėj org. Bridgeporte.

Po susirinkimo, visi dalyviai bus pavaišinti geriau negu kitados.

B. J. J.

Mirė Michael J. Donohue, 73 m. amž., Illinoiso Catholic Order of Foresters viršininkas. Bus palaidotas Kenosha, Wis.

KAI KUR GATVĖSE NEGALIMA NAKTIMIS PASTATYTI AUTOMOBILIŲ

Chicago aldermenų taryba pravedė ordinansą, kuriuo uždrausta keturiolikos gavtių kai kuriose dalyse žiemos metu po pusiaunakties palikti (parkyti) automobilius. Sako, tas reikalinga sekmingesniam sniego nuvalymui, jei kartais daug pasnigtų.

Štai kur uždrausti automobilių pastatymai nuo pusiau nakties iki 7:00 ryto:

Addison gatvė — nuo Lake Shore iki miesto ribų.

Milwaukee ave. — nuo Lake gt. iki Elston ave.; Elston ave., Milwaukee ave. iki Fry gt., ir Milwaukee ave., Elston ave., iki miesto ribų.

Foster avenue—nuo Sheridan road iki Northwest plento.

Ashland ave. — nuo Warren bulv. iki Pratt ave. ir nuo Roosevelt road iki 95 gat.

Cicero ave. — nuo Devon ave. iki Roosevelt rd.

Peterson ave.—nuo Caldwell ave. iki Ridge ave., nuo Devon ave. iki Bryn Mawr ave., ir nuo Bryn Mawr, Ridge ave iki Sheridan rd.

Noble gat. — nuo Augusta bulv. iki Erie gat.; nuo Erie, Noble gat. iki Michigan ave.

State gat. — nuo Van Buren gt. iki Archer ave.; Archer, State gt. iki Cicero ave.

Indianapolis bulv. — nuo valstybės linijos ir su Avenue L., Ewing ave. iki Mackinaw ave. sąjungos su So Shore drive.

Michigan ave. — nuo 55 gt. iki 60 gt.; 60 gt. iki Vincennes ave.; Vincennes, State gat. iki Halsted gat.; Halsted gat., Vicennes ave. iki miesto ribų.

Stoney Island ave. — nuo 67 gat. iki 130 gt.; 130 gt., Stoney Island ave. iki Torrence ave.; Torrence ave., 130 gat. iki miesto ribų

Western ave. — nuo 67 gat. (Marquette bulv.) iki pietinių miesto dalių.

55 gat. — nuo Central Park ave. iki Cicero ave.

67 gat. — nuo Cicero iki California ave.

S.O.S. TO ALL AMERICANS

Essential to the war effort is the nation's health. The men in the service . . . the men in the factory and farm . . . the very homes of America . . . must be protected against the by-products of war—pestilence and disease.

Deadliest of all the enemies of man, one that strikes without warning, is the dread Tuberculosis. And it's already on the march.

To meet this emergency, America needs your help, desperately. It's not too late for you to buy the Christmas Seals that fight Tuberculosis.

Please, send in your contribution—today!

Buy CHRISTMAS SEALS

The National, State and Local Tuberculosis Associations in the United States

CONRAD Fotografas

Studija įrengta pirmos rūšies su moderniškomis užlaidomis ir Hollywood šviesomis. Darbas Garantuotas.

420 W. 63rd Street

Tel.: Biznio - ENGlewood 5883
Rez.: - ENGlewood 5840

Listen to PALANDECH'S RADIO BROADCAST

Featuring a Program of YUGOSLAV FOLK MUSIC

Every Saturday, 1 to 2 P.M.

STATION WHIP

1520 kilocycles (Top of the Dial)

STOP Itching

1st RELIEF This Fast Way —or Money Back

For quick relief from ... of eczema, pimples, athlete's foot, ... rashes and other externally caused skin troubles, use world-famous cooling, antiseptic, liquid D. D. D. Prescription. Greaseless, stainless. Soothes irritation and quickly stops intense itching. 35c trial bottle proves it, or your money back. Ask your druggist today for D. D. D. PRESCRIPTION.

WHOLESALE FURNITURE BROKER

DINING ROOM SETS — PARLOR SETS — BEDROOM SETS — RUGS — RADIOS — REFRIGERATORS — WASHERS — MANGELS — STOVES.

All Nationally Advertised Items.

ALEX ALESAUSKAS & SONS

FACTORY REPRESENTATIVE

6343 So. Western Aven

Telefonas REPUBLIC 6051

"THAT LITTLE GAME" Inter-nat'l Cartoon Co., N.Y.—By B. Link

ATSILANKYKITE Į

W. Z. LIQUOR STORE

(Gėrymų Krautuvė ir Tavernas)

2346 WEST 21ST PLACE, CHICAGO

SPECIALIS STOKAS

. Spring Grove, 6 m. Kentucky brand
Old Waterfall, 5 m. Kentucky brand
Tikro Lietuviško Krupniko

Taipgi skanių vynų — gėrymų — ir visokios rūšies alaus.

Ši yra vienintėlė Lietuvių Gėrymų Krautuvė West Side lietuvių apylinkėje. Visi esate kviečiami atsilankyti į mano krautuvę ir į taverną, kur kiekvienam maloniai patarnausiu.

WALTER S. ZYLCH (Žilius), savininkas.

TICKLE?

Soothe that throat tickle which comes from a cough due to a cold! Quick—get a Smith Bros. Cough Drop. (Black or Menthol—5¢.)

Smith Bros. Cough Drops are the only drops containing VITAMIN A

Vitamin A (Carotene) raises the resistance of mucous membranes of nose and throat to cold infections, when lack of resistance is due to Vitamin A deficiency.

NEŽIŪRINT KUR BŪNA — NAMUOSE — SVEČIUOSE — AR VAŽINĖJANT LAUKUOSE — VISA CHICAGOS IR APYLINKĖS LIETUVIJA KASDIEN SU ATYDA KLAUSOSI:

MARGUTIS

RADIO LAIKRAŠČIO PROGRAMŲ!

Vienintėlis ir Smagiausias Vakarinis Lietuvių Programas Amerikoje!

— DEŠIMTI METAI! —

SEKMADIENIAIS 1 val. p. p.
KITOMIS Dienomis 9:30 v. vak.
PENKTAD. ir ŠEŠTAD. 7 v. v.

WHFC—1450 kil.

6755 So. Western Avenue
Phone: GROvehill 2242

ATEIKITE, PAMATYKITE, GIRDĖKITE IR PASIDŽIAUGKITE SKAMBIA, LINKSMA, LIETUVIŠKA DAINA IR ŠIRDINGA GIESME!

"Draugo" koncertas sutraukia geriausias parapijų jėgas!

Chicagos lietuviai dainuos grupėmis, dainuos solo: Chicago lietuviai gries smuikomis pavienius numerius, prieš ir grupėmis, bet "Draugo" koncerte ypatingai dainuos ir gries lietuviškai.

Genovaitė — Giedraitienė ir Klevickaitė, — Antifonalis ir Sasnausko chorai, dainuos skambias, linksmas, graudingas ir patriotingas lietuviškas dainas. Ateitininkų Draugovė žavingais tautiškais rūbais šoks širdį patraukiančias polkas ir sukšinius. Stygų Ensamblė su devyniomis smuikomis gries širdį svaigiančias meliodijas ir svetimų kraštų ir mūsų mylimos Lietuvos.

Labai įvairi programa!

Vakaro žvaigždės bus dvi Genovaitės — Giedraitienė ir Klevickaitė. Jos dainuos solo, programą pabaigs duetu.

Šią savaitę "Drauge" tilps dainininkių biografijos su dideliais atvaizdais.

Šių metų "Draugo" koncerto programoj dalyvaus daugiau merginų. Nežinia, ar tai dėl to, kad daug jaunuolių yra išėję į Dėdės Samo karinę tarnybą, ar dėl to, kad Chicago lietuvių tarpe mergaitės talentingesnės.

Didelis dalykas "Draugo" koncerte bus Šv. Jurgio parapijos Antifonalio choro dalyvavimas. Prof. Pocius yra išlavinęs šią meninę grupę. Ne tik choro dainavimas, bet ir kostiumai bus žavėjanti

Sasnausko choras

"Draugo" koncerto rengėjams tikrai didelė laimė —Sasnausko choras. Jis tikrai didelius dalykus yra atlikęs per Anna Kaskas koncertą Chicago Civic Opera House prieš keletą metų.

Jaunos styginininkės

Viena naujanybių šiame koncerte bus Stygų Ensamble. Prof. Pocius yra suorganizavęs smuikininkių ensamblę. Jį sudaro sekančios smuikininkės: Julija Riškaitė, Aldona Gapshis, Elena Butkunaitė, Aldona Brušaitė, Elena Skrėbis, Irena Gumulauskaitė, Elena Kazrygytė, Marijona Balandaitė, ir Loreta Zailytė. Tai bus pirmą sykį Chicagos lietuvių tarpe, kad tokia grupė pasirodo publikai. "Draugui" bus garbė supažindinti visuomenę su jaunomis artistėmis.

Laikas jau nusipirkti tikietus "Draugo" koncertui. Kainos visiems prienamos. Kuris nori turėti rezervuotas vietas, turi paskubėti, nes tik 125 rezervuoti tikietai po $1.00. Visi kiti po 75 centus.

''DRAUGO''

Metinis Koncertas

Sekmadienį, Sausio-January 18 d., 1942 m.

SOKOL SALĖJE

2345 So. Kedzie Ave., Chicago, Ill.

KONCERTĄ PILDO ŽYMIAUSIOS CHICAGOS LIETUVIŲ KATALIKŲ MENINĖS JĖGOS.

G. Giedraitienė

G. Klevickaitė

Rezervuokite tą dieną Dienraščio "Draugo" Koncertui — lietuviškų dainų šventei!

Koncerte Dalyvauja: Sasnausko Vyrų Choras,

Ateitininkų Draugovės Šokėjai,

Antifonalis Choras, Stygų Ensamble ir kiti.

125 reserved tikietai, įskaitant U. S. Defense Tax, po $1.00.
Visi kiti tikietai, įskaitant U. S. Defense Tax, po 75c.

PRADŽIA — 6:00 VALANDĄ VAKARE

Šiame koncerte stengiama sutraukti žymesniąją Chicagos lietuvių katalikų meninę pajėgą. Dauguma Chicagos lietuvių parapijų žymieji artistai pasirodys programe.

HERON KOMANDIERIAUS ŠEIMA

("Draugas" Acme telephoto)

Mrs. William Kabler ir jos duktė Vivian, San Francisco, Cal. Jinai patyrė, kad jos vyras leit. W. L. Kabler Laivyno Kryžium dekoruotas. Jis yra lėktuvnešio Heron komandierius. Lėktuvnešį puolė 15 japonų bombonešių. Ne tik apsiginta, bet dar vienas japonų bombonešis numuštas.

Naujas įsakymas nepiliečiams priešams

Iš Washingtono papildytas naujas nepiliečiams priešams — vokiečiams, italams ir japonams, įsakymas.

Iki sausio 8 d. 11:00 vakaro jie policijai turi paduoti turimus bet kokius karinius reikmenis, žemėlapius, nuotraukas ir kitokius karinius daiktus.

RADIO

S. Pieža daro svarbų pranešimą

Rytoj, penktadienį, sausio 9 d., 1942 m., Stasys Pieža, Chicago Herald American reporteris, daro labai svarbų pranešimą per P. Šaltimiero radio valandą, 10 val. ryte. Station WHIP. Pieža kalbės apie jojo laikraščio vajų nupirkti bombonešį, kuris bus pristatytas Prezidentui Rooseveltui karo reikalams. Atsiminkite, penktadienį, sausio 9 d., 1942 m., per Station WHIP. 10 val. ryte.

XXXX.

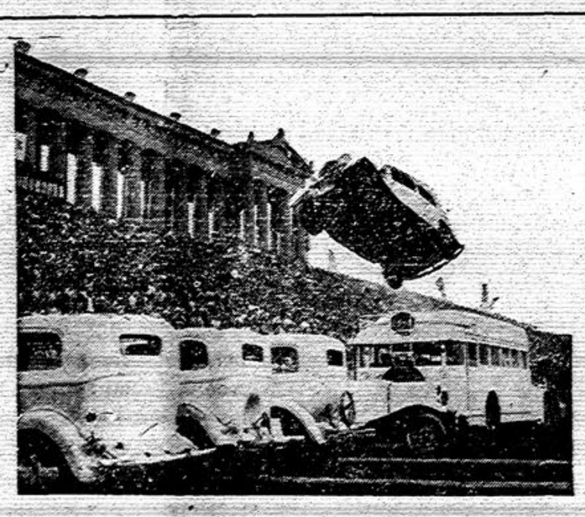

"SUPERMAN" — Ted Menches, will leap his car over a Transcontinental Bus and five other automobiles at Larry Sunbrock's huge combined Wild West World's Championship Rodeo, Big Time Circus, and Hollywood Dare-Devil Thrill Show, to be held in the International Amphitheatre at the Stock Yards, starting Sunday, Jan. 18 through Sunday Jan. 25, inclusive.

More than sixty sensational events including America's Greatest Circus Acts, midget automobile races and the "Fall of Tokyo" are scheduled on the huge program at the International Amphitheatre.

Aplink mus

× **Šv. Jurgio parapijonų** susirinkimas parapijos reikalams apsvarstyti įvyksta šį vakarą, 8 val., parapijos salėj.

× **Šv. Jurgio parapija** sekmadienį, sausio 11 d. pradeda auksinio jubiliejaus metus. Iškilmingą sumą laikys pats prelatas. Per sumą chorui, be vargonų, pritars dar ir simfonijos orkestras. Solo giedos dain. M. Janušauskienė, pirmoji Chicago lietuvių solistė ir parapijos choro narė.

× **Dievo Apvaizdos parapija** per praeitus metus pajamų turėjo $24,845.55 (prie tos sumos dar pridėjus 1940 m. balansą $3 702.91) viso pasidaro $28,548.46. Išlaidų — $27,711.52. Iš tos sumos skolos atmokėta $10,000.00. Parapijonai džiaugiasi puikiu klebono parapijos reikalų vedimu.

× **Kap. P. Labanauskas,** atvykęs Chicagon dalyvauti Laisvos Lietuvos Komiteto posėdy, buvo malonus svečias "Draugo" redakcijoj. Jis tarnauja laivų kompanijoj Kalifornijoj.

× **Stasys Pieža,** Chicago Herald-American koresp., šiomis dienomis paskirtas vesti savo laikraščio vajų: surinkti pinigų nupirkimui didelio skaičiaus bombonešių, kurie bus perduoti prezidentui Rooseveltui, kaipo Chicago dovana karo pasisekimui.

× **Dr. C. Z. Vezelio** žmonai Norvegian American ligoninėj padaryta sunki operacija. Dr. Vezelis yra gerai žinomas Chicago lietuviams dantistas; ligonius priima adresu 4645 S. Ashland Ave. Yra narys Amerikos Lietuvių Daktarų Drjos.

× **Julija Dubin ir jaunasis Mykolas Paukštis,** iš Brighton Parko, neseniai pranešė apie sužieduotuves, o dabar galime pranešti, jog vestuvės įvyks gegužės 9 d.

× **I. Wenzeriutei,** narei Šv. Teresės Sodalicijos, Šv. Juozapo parapijoj, per Kalėdas Santa Claus dovanų atnešė deimantinį žiedą nuo V. Baltuškos, Šv. Vardo Drjos nario — iždininko ir veik laus So. Chicago jaunuolio. Congratulations!

× **Balsingi vyrai,** tarp 20-60 metų amžiaus, nežiūrint luomo, tai yra vedę, ar ne, bus priimami į Sasnausko vardo vyrų chorą. Visi prašomi susirinkti į Šv. Jurgio parapijos salę (muzikos kambarį) ant antrų lubų sausio 11 d. 4 val. popiet.

× **A. V. Stabuliūnių,** sočikagiečių, gyv. adresu 829 E. 88 Pl., dukrelė Ona jau parvežta iš ligoninės ir draugės gali bet kuriuo laiku atlankyti. Rankutė kasdien eina geryn.

× **Komp. A. Pocius** praneša, kad šių metų "Draugo" koncerto programa bus įvairi ir pažymėtina meniniu atžvilgiu. Be jau žinomų solisčių, dalyvaus Sasnausko vardo vyrų choras, Antifonalis choras, stygų ansamblis, Ateitininkų Dr-vės tautinis baletas ir k.

× **Pečiukienė,** narė Moterų Sąjungos 20 kp., ilgokai sirgusi, palengva sveiksta.

× **Liet. Kultūros Institutas** gauna atsiliepimų iš visų pasaulio kraštų. Pav., dr. Ernest R. Myers, svetimtautis iš Saskatoon, Saskatchewan, Canada, prisiuntė stambią auką Instituto reikalams. Institutas ypatingai sukėlė daug įdomumo svetimtaučių inteligentų tarpe. k. a., profesorių, diplomatų, profesionalų, t.t.

× **Biznieriai A. Beliniai,** seni Roselando gyventojai, savo užeigoje 105 Edbrooke Ave., Naujų Metų išvakarėse turėjo didelį balių, į kurį buvo sukviesta daug giminių ir draugų. Beliniai yra duosnūs parapijai aukotojai ir nuolatiniai "Draugo" skaitytojai. Anelė Belinienė yra narė Šakar-Makar choro.

× **Mutual Federal Savings and Loan Ass'n** metinis statement rodo, kad visas bendrovės turtas siekia $1,207,521.65. Bendrovė kasmet nepaprastai auga kapitalu. Bendrovės direktorių valdybą sudaro: J. Kazanauskas — prez., John Zelis — vice prez., Ben. J. Kazanauskas — sekr.-iždin., Joseph Misevich — sekret.-ižd. padėjėjas. Bendrovės ofisas yra adresu 2202 West Cermak Rd.

Japonai atakavo Australijos salą

Canberra, sausio 7 d. — Japonijos bombanešiai perei tą naktį atakavo Australijos airodromą Rabaul New Britain saloje, Bismarcko salyne.

Aviacijos komunikatas pareiškia, jog atakos metu padaryta labai menki nuostoliai. New Britain sala yra 800 mylių į šiaurę nuo Australijos.

Turtas Virš $7,000,000.00

APART APSAUGOS, MES TURIME ATSARGOS FONDĄ VIRŠ $565,000.00

NĖRA SAUGESNĖS VIETOS DĖL TAUPYMO PINIGŲ KAIP:

STANDARD FEDERAL SAVINGS

FIND LOAN ASSOCIATION

ARCHER AND SACRAMENTO AVES.
CHICAGO, ILL.

Justin Mackewich, Pres.
Tel. VIRGINIA 1141

Savaitės dienom 9 A. M. iki 4 P. M.
Trečiadieniais 9 A. M. iki 12 dienos.
Šeštadieniais 9 A. M. iki 8 P. M.

WOLK STUDIO
1945 West 35th Street
The Noted Wedding Photographer for over 30 years
AIR-CONDITIONED STUDIO FOR YOUR COMFORT
MOST MODERN COMPLETE ADVANCED PHOTOGRAPHY LOWEST POSSIBLE PRICES
PHONE LAFAYETTE 2812

PLATINKITE "DRAUGĄ"