DR. M.W. ROYSE 1-18-42
ROOM 300 DENROCK BUILDING
700 - 12 ST. N. W.
WASHINGTON, D. C.

...“and that government of the people, by the people, for the people, shall not perish from the earth.”

— Abraham Lincoln

DRAUGAS

THE LITHUANIAN DAILY FRIEND

DRAUGAS
The Lithuanian Daily Friend
PUBLISHED BY THE LITHUANIAN CATHOLIC PRESS SOCIETY.
2334 So. Oakley Ave., Chicago, Illinois
Telephone Canal 5010-5011

The most influential Lithuanian Daily in America.

No. 28 | 3c a Copy | Chicago, Ill., Antradienis, Vasario-February 3d., 1942 | Kaina 3c | Vol. XXVI

U.S. Lakūnai Padeda Singapurui

Trumpai

Jon. Vaiva.

Susikaupk, lietuvi!

Pagaliau šis karas skaudžiai palietė ir lietuvius. Pirmoji lietuvių auka už šio krašto laisvę žuvo tolimuose Filipinuose. Kartu su šeima liūdėdami mes didžiuojamės šiuo garbinguoju lietuvių tautos vaiku, kuris mokėjo garbingai žūti kovodamas už savo krašto laisvę. Tai buvo laisvos tautos už laisvę paguldęs galvą lietuvis.

Petras Kaminskas buvo pirmasis. Tačiau mes tikime ir žinome, kad reikalui esant atsiras ir daugiau Kaminskų, kurie nepabijos paaukoti savo gyvybę už krašto laisvę. Iš tokių asmenybių sukurta Amerika ir tik tokios asmenybės ją palaikys.

Susikaupk, lietuvi, ir pagerbk savo tautietį, žuvusį, kad tu galėtum laisvai gyventi!

•

Hitlerio klaidos.

Naciams Rusijos fronte skaudžiai nevyksta. Netenka abejoti, kad prie šių vokiečių pralaimėjimų nemaža dalimi prisideda ir oro sąlygos, nors negalima mažinti ir rusų kariuomenės ryžtingumo. Tačiau, jei Hitleris būtų paklausęs savo generolų o ne savo užsienio ministerio, reikia abejoti, kad šiandie rusų laimėjimai būtų buvę tokie, kokiais jie yra.

Hitlerio karo vadovybė buvo priešinga tolimesniems žygiams Rusijon šią žiemą, nes jie suprato, kad milžiniškų jėgų pareikalaus išlaikymas turimų pozicijų, jau nekalbant apie ofensyvą. Tai buvo dar prieš atakas prie Maskvos. Tačiau von Ribbentropas mokėjo Hitlerį įkalbėti, kad nacių prestyžas reikalaująs Maskvą paimti dar prieš žiemą. Hitleris paklausė ir ofensyvai prieš Maskvą panaudota milžiniška kariuomenė ir labai sustiprinta kitos pozicijos.

•

Kas kam rūpi.

Vakar dienos visuose laikraščiuose plačiausiai buvo aprašoma ir žymiausiose vietose apie Jungtinių Valstybių žygius prieš japonus, apie gen. Mac Arthur vadovaujamos drąsiosios amerikiečių ir filipinų kariuomenės kovas prieš japonus, apie atmuštą japonų bandytą invaziją Corregidor salos tvirtovėsna. Tačiau 'Vilnis', kuri visados taip didžiuojasi patriotingumu, kuri skelbiasi pasauliui geriausiai suprantanti ir atstovaujanti šio krašto interesus, pamiršo apie šiuos žygius ir pirmosiose vietose išspausdino: “Perkirto vokiečių frontą Ukrainoj.” Vadinas, ir šiuo momentu komunistams svarbiau rusų veiksmai, negu Amerikos karių žygiai.

Ir tie patys žmonės dar drįsta išmetinėti kitiems nepatriotingumą ir tarnavimą svetimiems. Bet... geros akys dūmų nebijo!

•

SINGAPURAS.

Kova Malajuose pasibaigė. Kova už Singapurą prasidėjo. Kova už Singapurą nėra tik kova už salos tvirtoves, bet už visas aplinkines jūras ir net salynus.

Kuo toji kova baigsis — sunku pasakyti, nors mes nenorėtumėm tikėti, kad ji baigtųsi pralaimėjimu. Mes tvirtai tikime, kad kova už Singapurą bus laimėti jei atsiras antrasis gen. Mac Arthur ir jo narsieji kariai.

Chicagos lietuvių pirmoji auka už laisvę

Chicago, Ill., vasario 2d. —Pirmąją šio karo auką iš Chicagos lietuvių sudėjo Tado ir Ievos Kaminskų šeima iš Brighton Park, 4541 So. Fairfield avenue.

Tolimuose Filipinų salose, kovodamas prieš japonus su gen. Mac Arthur vadovaujama kariuomene Bataan pusiausalyje prieš japonus, sausio 23 dieną žuvo Petras P. Kaminskas.

VYKO SMARKIOS KOVOS.

Tą dieną Bataan pusiausalyje vyko smarkios kovos, Japonai, sukoncentravę milžiniškas pajėgas stengėsi pralaužti gen. Mac Arthur pozicijas. Pro susikaupusius dūmus nesimatė saulės. Rodos, dangus su žeme susimaišė, bet pasiryžę amerikiečiai ir filipinai nė nemanė užleisti nors pėdos savosios žemės. Jie laimėjo. Tačiau, matomai, šiose kovose, kurios tęsės 24 valandas, ir žuvo garbingasis lietuvis Petras P. Kaminskas.

A. a. Petras P. Kaminskas Jungtinių Valstybių kariuomenėje ištarnavo keturis metus. Pirmiausia jis buvo du ir pusę metų Jefferson stovykloje, Missouri. Vėliau buvo parvykęs namo atostogoms.

FILIPINUOS PUSANTRŲ METŲ

Į Filipinus jis buvo iškeltas 1940 metais, birželio 15 d., kur ištarnavo iki paskutiniosios kovos. Petras Kaminskas buvo pirmosios eilės eilinis karys ir Filipinuose būdamas priklausė Comp. “K” 31st Infantry, Post of Manila.

Apie savo sūnaus mirtį tėvai sužinojo iš karo departamento telegramos, kurioje pareiškiama apgailestavimas, “kad jūsų sūnus Petras P. Kaminskas žuvo kovoje begindamas savo kraštą Filipinų salose, sausio 23 dieną.”

LAIKINAI FILIPINUOSE.

Kovoje žuvęs karys Petras P. Kaminskas Chicagoje paliko tėvelius, brolį, seserį ir gausų būrį giminių.

Laikinai a.a. Kaminsko kūnas palaidotas Filipinų salose Jungtinių Valstybių kariuomenės priežiūroje.

Tai pirmoji lietuvė motina iš Chicagos paaukojusi savo sūnų už šio krašto laisvę.

Vichy, vasario 2 d. — Visi aukštojo rango nacių karininkai okupuotoje Prancūzijoje iššaukti į Berlyną pasitarimams.

U. S. laivynas smogia japonams

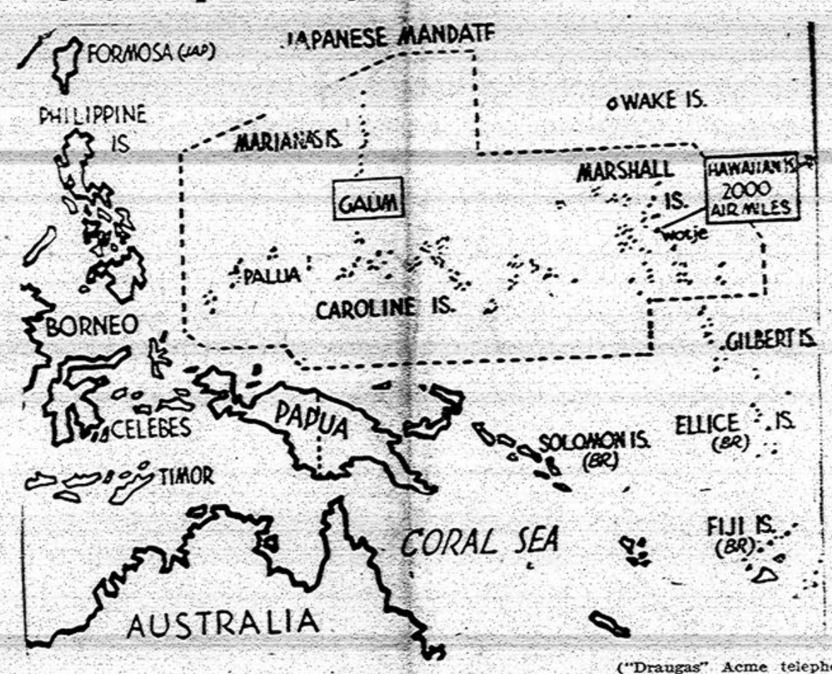

(“Draugas” Acme telephoto)

Žemėlapiu rodoma, kad U. S. karo laivynas netikėtais staigiais puolimais nuskandino eilę japonų laivų ir sunaikino daug jų lėktuvų šešiose japonų bazėse.

Ichiban Jozu

Bataan pusiausalyje, vasario 2d.—**Vienas sužeistas japonų karys savu noru išsipasakojo amerikiečiams apie savo karo pergyvenimus, apie pirmąsias atakas Luzon saloje, apie nuostabą, kai pamatė Amerikos karius, kurių japonų kariai nesitikėjo rasti Filipinuose. Pasak jo, japonų kariams Filipinuose trūkstą maisto ir jei Amerika galėtų užtikrinti japonams garbingą taiką, japonų kariai pasirengę grįžti namo, nes jie abejoją, kad Japonija laimėtų.**

Pagaliau, jis pažymėjo, jog amerikiečiai yra “ichiban Jozu” (geriausiai įgudę) kariai.

Kovos Libijoj vyksta prie Barce

Kairo, vasario 2d.—Anglų karo vadovybė Afrikoje pranešа, jog į rytus nuo Barce vyksta smarkios kovos prieš ašies pajėgas.

Karo fronto pranešimai paminėjo apie kovas prie Maraua, 85 mylios į rytus nuo Bengasi ir prie Slonta, kuri yra dar devyniolika mylių į šiaurrytį.

Tuo tarpu nacių pranešimai skelbia, jog mechanizuotieji vokiečių kariuomenės daliniai užėmę Barce, kuri yra 60 mylių į šiaurrytį nuo Bengasi.

Singapuro gynėjai bombarduoja japonų laivus

Kalkuta, vasario 2 d.—Iš Singapuro dviem laivais šiandie Kalkuton atvyko šeši šimtai amerikiečių, britų ir indų civilių gyventojų.

•

Singapuras, vasario 2 d. —Singapuro gynėjai apšaudė tris japonų laivus, kurie pasirodė Jahore sąsiauryje. Vienas šių laivų nuskandintas.

Singapuro artilerija bombarduoja japonų pajėgas, okupuojančias Johore Baru, kuris yra antroj sąsiaurio pusėj.

Britų komunikatas pareiškia, jog aviacijos žvalgyba pastebėjusi dideles japonų kariuomenės koncentracijas Malajų pusiausalio pietinėj dalyj. Japonai, matomai, rengiasi pravesti ant Singapuro pilnutinę ataką.

PASIRENGĘ GINTIS.

Sustiprinti senai laukiama parama, Singapuro gynėjai skubiai ruošiasi kovoms iki paskutiniosios.

Visi civiliai gyventojai iškraustyti iš šiaurinės Singapuro salos dalies. Pakraštyje sustiprinta jau anksčiau pastatytos fortifikacijos ir pasiruošta ilgoms kovoms. Vandens ištekliai saloje esą užtenkami, nežiūrint, kad žemyne ir prarasta didieji rezurvarai.

Šią savaitę suregistruos 135,000 svetimšalių

Washingtonas, vasario 2 d.—Šią savaitę 135,000 vokiečių, italų ir japonų piliečių vakarinėse Amerikos valstybėse šią savaitę turi išsiimti tapatybės įrodymo dokumentus. Tose valstybėse jie bus registruojami per šešias dienas ir jų registracija prasidėjo šiandie. Priešų valstybių piliečių registracija kitose Amerikos valstijose prasidės šio mėnesio 9 dieną ir baigsis šio mėnesio 28 dieną.

Japonų bazių dideli nuostoliai

Honolulu, vasario 2d.—Kalbėdamas apie Jungtinių Valstybių laivyno atakas ant japonų bazių Ramiajam vandenyne admirolas Chester Nimitz šiandie pareiškė, jog aišku, kad šios atakos priešu padarė “plačių nuostolių” ir jog jis esąs patenkintas karininkų ir jūrininkų žygiais.

“Man gaila, kad platesnių smulkmenų apie veiksmus negalima šiuo momentu patiekti,” pridėjo admirolas.

Australija pradėjo slaptus apsigynimo žygius

Melbourne vasario 2d.—Australijos vyriausybė šiądien skubiai pradėjo vykdyti slaptuosius apsaugos žygius, kurie nuspręsta panaudoti vakar. Tuo tarpu Australijos didieji bombanešiai prevedė smarkias atakas ant japonų, kurie bando užimti New Britain salą.

Komunikatas pareiškia, jog Australijos lakūnai du kartus atakavo japonų laivus Rabaul uoste, bet apie atakos išdavas dar nepaskelbta.

Tuo tarpu olandai pareiškia, jog pereitos savaitės pabaigoje japonų aviacijos veiksmai žymiai susilpnėję.

Australijos aviacija paskelbė, jog japonų žvalgybiniai orlaiviai numetė bombų Tulagi apylinkėje, britų valdomoje Solomon salų dalyje, bet nuostoliai menki ir gyvybės aukų nėra. Tulagi yra apie 600 mylių į pietryčius nuo Rabaul.

GEN. MAC ARTHUR FILIPINUOSE SUNAIKINO 30,000 JAPONŲ

Atakoms buvo pasiųsta geriausi Japonijos kareiviai. Didelis skaičius nuskendo

Washingtonas, vasario 2d. —Karo departamentas pranešė, jog Amerikos bombanešiai teikia paramą Singapuro gynėjams. Amerikos lakūnai bombardavo japonų orlaivių bazes Kuala Lumpur ir Kuantan Malajuose, kai kiti amerikiečiai apmėtė bombomis japonų laivus Balikpapan uoste, Borneo saloje. Šiose atakose žuvo vienas Jungtinių Valstybių bombanešis.

•

Washingtonas, vasario d.—Gen. Douglas Mac Arthur šiandie pranešė, jog Filipinų gynėjai Bataan pusiausalyje atmušė paskutiniąsias priešo atakas, kurias bandė pravesti rinktiniausios japonų pajėgos. Priešui padaryta dideli nuostoliai.

Karo departamento komunikatas, pranešdamas apie paskutinųjų 24 valandų kovas Bataan pusiausalyje ir pažvelgdamas paskutiniųjų kelių dienų kovas, pažymėjo, jog prieš amerikiečius ir filipinus japonai pasiuntę ištisas dvi divizijas.

NUSKENDO AR SUIMTI.

Vakariniam pusiausalio pajūryje, prie pietinės Kinijos jūros, japonai, atmušti prie jūros arba žuvo kovose, buvo suimti arba nuskendo jūroje.

Rytiniam pajūryj japonų ataka sumušta dar nespėjus nė pilnai išsivystyti. Čia daugiausiai veiklumo parodė amerikiečių artilerija.

Iš karo departamento pareiškimo, jog japonai panaudojo dvi divizijas, galima spręsti, kad atakosna japonai buvo pasiuntę bent apie 30,000 savo rinkstiniausios kariuomenės.

PILNAI SULAIKYTA.

Savo pareiškime gen. Mac Arthur pažymi, jog “vis priešo puolimai vakariniam pajūryje pilnai sulaikyti. Priešo panaudotos šiam desperatiniam žygiui pajėgos buvo geriausios. Tai buvo rinktinieji daliniai, specialiai apmokinti ir parinkti.

“Dabar jie visai sunaikinti. Jie laikės narsiai, kas karakteringa japonų kariams, bet pagaliau su džiaugsmu pasidavė. Su jais apsieinama su pagarba ir atyda, kaip jų narsumas to reikalavo.”

Nauji rusų laimėjimai

Maskva, vasario 2 d. — Pranešama, jog maršalo T-i mošenkos kariuomenė į pietvakarius nuo Kharkovo nepaliaujamai atakuoja nacių pajėgas ir pasistumėjo pirmyn per šešiasdešimt mylių.

Savo pranešimuose rusai tevartoja tik vietovardžių pirmąsias raides, bet visur vienodai kalbama apie laimėjimus.

Sovietų submarinai šiandien vandenyse nuskandino 20,000 tonų vokiečių laivų.

ŽUVO DU GENEROLAI.

Oficialus pranešimas skelbia, jog kovose žuvęs vokiečių generolas Drisen, kuris vadovavęs šešiasdešimt antrajam vokiečių kariuomenės korpusui.

Vakar rusai paskelbė, jog taip pat kovose žuvęs vokiečių generolas Braun, vadovavęs šešiasdešimt aštuntajai divizijai. Gen. Braun žuvęs, kai rusų partizanai išsprogdinę jo štabą Kharkove.

Japonai užėmę olandų bazę

Batavija, vasario 2 d. — Olandijos Indijų karo vadovybė pranešė, jog “nepatvirtinti pranešimai” duoda suprasti, kad japonų pajėgos okupavo Pontianak miestą, svarbiausį miestą olandų Borneo vakariniam pajūryj.

Tuo pačiu komunikatas pažymi jog olandų partizanai aršiai tebekovoja prieš japonus Minahassa sąsmaukoj, šiaurinėj Celebes saloje, nors Tokijo ir buvo anksčiau paskelbęs, kad pusiausalis pilnai okupuotas.

Japonai paaštrino savo aviacijos veiksmus virš Bangka salos, kuri yra garsi mineralais. Sala yra 225 mylias į pietryčius nuo Singapuro.

Rangoonas, vasario 2 d.—Britai praneša, jog sąjungininkų aviacija bombardavo japonų pajėgas Kadu saloje, kuri yra Salween upės žiotyse, tarp okupuotojo Moulmein miesto ir geležinkelių centro Martaban.

Visi orlaiviai sugrįžo saugiai. Kiti sąjungininkų orlaiviai apžvalgė japonų naująsias pozicijas Burmoje.

Georingas tarėsi su Mussolini

Berlynas, vasario 2 d. — Oficialus vokiečių radio paskelbė, jog nuo pereito antradienio Italijoje yra reichsmaršalas Goeringas ir kelias valandas jis konferavęs su Mussolini.

Nuo pereito penktadienio iki šios dienos Goeringas, Vokietijos aviacijos viršininkas, apžiūrėjo vokiečių aviacijos dalinius pietinėj Italijoj.

Amerikos lietuvių gyvenimas ir veikimas

Per kolonijas su katalikiškaja spauda

J. J. Aukškalnis, zinomas Gary, Ind., lietuvių veikėjas ir dienraščio "Draugo" nuolatinis agentas ne tik Garyje, bet ir apylinkės miesteliuose, kiekvieną laisvą valandėlę išnaudoja katalikiškos spaudos platinimui. Jis dažnai yra matomas Chicago Heights, Joliet, Rockdale, Calumet City, Hammond ir kituos miesteliuose. Visur vieni atnaujina "Draugo" prenumeratą, kiti užsisako, nes iš kaimynų sužino, kad "Draugas" dabar įdomus laikraštis. Calumet City gyventoja Anna Bublienė ne tik yra nuolatinė "Draugo" skaitytoja, bet šįmet užprenumeravo "Draugą" ir savo sūnui.

Rockdale, Ill., gyvena žymūs lietuviai biznieriai P. ir M. Mickeliūnai (Mickeliūnas yra brolis Chicago veikėjo Juozo Mickeliūno). Jų namus nuo senai lanko katalikiškoji spauda.

Vienas rockdalietis sako, kad jų kolonijoj randasi nemaža lietuviškų šeimų, bet, sako, kai kurios yra "velnio apsėstos", tai yra užponavotos bedieviškos spaudos. Bet J. J. Aukškalnis tik ranka pamoja ir sako: "Paikės, tokius "velnius" jis lengvai išvarąs iš namų. Lietuviai žmonės yra geri, tik suklaidinti. Stoka lietuvių katalikiškos spaudos agentų duoda progos bedieviams apsukti galvas bloga spauda. Bet kaip tik atsilanko katalikas su gera rykšte, tai tariamieji velniai bėga uodegas paspaudę. O toji rykštė yra dienr. "Draugas", "Laivas" "Darbininkas" ir kiti katališki laikraščiai".

Kankakee, Ill., taippat randasi daug lietuvių, kurių tarpe labai reikalingas nuolatinis "Draugo" agentas. Jis galėtų daug rasti skaitytojų. Nors vietose, kur nėra lietuvių parapijos, sunkiau yra darbuotis, bet su pagelba jau skaitančių katalikišką spaudą galima daug nuveikti.

Vasario mėnesį J. J. Aukškalnis žada lankytis Michigan City, La Porte ir So. Bend, Ind., miesteliuose.

Koresp.

Juozo Jakšto ir Antaninos Merkelienės sutuoktuvės

Philadelphia, Pa. — Šv. Kazimiero bažnyčioje susituokė Juozas Jakštis su našle Antanina Merkeliene. Kadangi jie yra šaunūs vienGenčiai, ypač Juozas Jakštis nenuilstama darbuote Bažnyčios, kaip ir lietuvybės naudai, jų sutuoktuvių proga viešai reiškiu linkėjimą:

Dėl Jakštų gerbiamųjų,
Vyrui ir dėl žmonos,
Draugužių mūs gerųjų
Lai visoko priduos
Dievulis dangiškasis —
Laimės, turtų, sakau!...
Tad lai pas juos atsiras
Skambučių kuo daugiau!....
Nes verti jie to yra,
Kaip tą žino visi.
Tad jiems lai skamb' ir lyra
Manoji gan garsi...
Pagarbai vedusiųjų —
Vyrui ir dėl žmonos;
Kaip ir linksmybei jųjų
Jį taipgi pagros.
O ypač gros Jakštisui
Kad jis veikėju yr',
Kad savo laiką visą
Liuosą, veikimui skir'.
Tautos lietuvių naudai,
Taip čia, kaip už jūrų...
Kur nūn' daugumas rauda
Brolių mūs... lietuvių.
Ir Bažnyčios gerovei,
Nes ir Jai veikia jis;
Todėl tereiškiąs šlovė,
Kur tiktai bus Jakštis!.

Kazys Vidikauskas

Ruošias 16-ta Vasario

Komisija, susidedanti iš veikėjų, kun. St. Railos, K. Dryžos, M. Bigenio, O. Unguraitės, O. Balčiūnienės, O. Jurgaitienės ir Kundrotienės pradėjo darbuotis tikslu, kad surengus puikų minėjimą 16-to Vasario, sekmadienį, 15 d. vasario Šv. Kazimiero mokyklos salėj. Programa bus pradėta lygiai 5:30 val. vakare. Yra viltis, kad tas minėjimas bus ypatingai puikus, grandiozinis, nes tarp ko kito, bus ten ir ričmondiečių muzikantukų jau pagarsėjusis orkestras, bei kiti puikūs dalykėliai, o po visam — balius.

Reporteris

IŠVADUOTAS IŠ SUTORPEDUOTO LAIVO

("Draugas" Acme telephoto)

James Rozec, sutorpeduoto laivo Lady Hawkins purseris asistentas, išvaduotas ir iškeliamas iš laivo San Juane, Porto Rikoj. Su juo išvaduota ir 17 kitų asmenų. Su Lady Hawkins žuvo apie 250 asmenų.

Vakaras Labdarybei

Philadelphia, Pa. — Šv. Kazimiero parapijos šv. Vincento draugija turėjo kortų žaidimą ir judomuosius paveikslus. Susirinko nedidelis labdarybės prietelių būrelis, bet išėjo visi patenkinti, galėjo gražiai vakarą praleisti ir draugiją paremti. Pirmą dovaną laimėjo A. Naujokas $5. Laimėtoją pasveikino draugijos pirmininkas ir iždininkas. Kiti laimėjo smulkesnes dovanas. Dovanų nebuvo daug, bet viena dovana — movies buvo visiems, nes už tą pat 25 c. visi pamatė juckingą paveikslą ir kelionių įspūdžius iš Romos miesto. Jaunimas radijo muzikai griežiant galėjo ir pasilinksminti. Pažymėtini ir labai pasiaukoję labdarybės rėmėjai — Simonas Mažeika, Ona Kundrotienė, Jurgaitienė, P. Mažeika, A. Mažeikienė, ir kt. Labdarybei aukojo: Talačka Kernagienė, K. Augunas, A. Rupšienė, J. Peldžienė, A. Kundrotienė. Visus žaidimus gražiai pravedė vytės: Sideravičiūtė F. Navickaitė, T. Markūnaitė, A. Paškevičiūtė, O. Rimgailaitė. Gražų laikrodį paaukojo P. Pūkas. Visiems aukotojams ir darbininkams valdyba taria gilų padėkos žodį.

Pasimatė.

Sausio 23 d. M. Jankauskienė ir Elena Belskiutė buvo išvykusios į North Carolina pasimatyti pirmoji su savo broliu, o pastaroji su savo vaikinu, kuris tarnauja Dėdės Samo kariuomenėje.

K. D.

Mirė nuoširdus lietuvis

Jonas Vaidila, Kanadoje pasivadinęs John Smith, mirė Toronto mieste 1941 m. gruodžio 9 d. Velionis buvo labai gailestingos širdies ir prieš bolševikų okupaciją yra paaukavęs Vilniaus lietuviams našlaičiams net šimtą penkias dešimts dolerių, nors pats buvo nepasiturintis.

Jungt. Amerikos Valstybėse gyvena jo brolis Kazimieras Vaidila, bet jo adresas nežinomas. Pageidautina, kad jis skubiai praneštų savo adresą Lietuvos Generaliniam Konsulatui New Yorke.

Paieškoma.

Kevertytės, Magdė ir Adelia, kilusios iš Gaišrių kaimo, Pilviškų pašto, Marijampolės apskr. Jos pačios ar apie jas žinantieji teiksis pranešti adresus: Lietuvos Gen. Konsulatui, 41 W. 82nd Street, New York, N. Y.

ADVOKATAI

WHITNEY E. TARUTIS
ADVOKATAS
CENTRINIS OFISAS:
3138 SO. HALSTED ST.
(Lietuvių Auditorijoje)
VALANDOS: Nuo 1-mos iki 8-tos val. vak.
Tel. CALumet 6877
134 NO. LA SALLE ST.,
Room 2014 Tel. State 7572

Būkite malonūs SAVO AKIMS!
TIK viena pora akių visam gyvenimui. Saugokit jas, leidamai išeksaminuoti jas moderniškiausia metoda, kurią regėjimo mokslas gali suteikti.
23 METAI PATYRIMO
priimkime akinių, kurie palaitna visą akių įtempimą.
Dr. John J. Smetana
Dr. J. J. Smetana, Jr.
OPTOMETRISTAI
1801 So. Ashland Avenue
Kampas 18-tos
Telefonas CANAL 0533 — Chicago
OFISO VALANDOS
Kasdien 9:00 a. m. iki 8:30 p. m.
Trečd. ir Šešt: 9:00 a. m. iki 7:30 p. m.

LIETUVIS DAKTARAS OPTOMETRISTAS
Pritaikina akinius atsakomingai už prieinamą kainą.
JOS F. BUDRIK
KRAUTUVEJE
3241 So. Halsted St.
Telefonas:
Calumet 4591
DĖL RADIO PATAISYMO PASAUKITE:
YARDS 3088

AMERIKOS LIETUVIŲ DAKTARŲ DRAUGIJOS NARIAI

Res. 6958 So. Talman Ave.
Res. Tel. GROvehill 0617
Office tel. HEMlock 4848
DR. J. J. SIMONAITIS
GYDYTOJAS IR CHIRURGAS
Val.: 2—4 ir 7—9 vak.
Ketvirtad. ir Nedėliomis susitarus.
2423 West Marquette Rd.

DR. STRIKOL'IS
PHYSICIAN AND SURGEON
4645 So. Ashland Avenue
OFISO VALANDOS:
Nuo 2 iki 4 ir nuo 6 iki 8 val. vak.
Nedėliomis pagal sutartį.
Office tel. YARds 4787
Namų tel. PROspect 1930

Tel. YARds 5921.
Res.: KENwood 5107.
DR. A. J. BERTASH
GYDYTOJAS IR CHIRURGAS
Ofiso val.: nuo 1-3; nuo 6:30-8:30
756 West 35th Street

Tel. CANal 6122
DR. BIEŽIS
GYDYTOJAS IR CHIRURGAS
2201 West Cermak Rd.
Valandos: 1—3 popiet ir 7—8 v. v.
REZIDENCIJA:
6631 S. California Ave.
Tel. REPublic 7868

Rezidencijos tel.: BEVerly 8244
Ofiso tel. VIRginia 0036
DR. T. DUNDULIS
GYDYTOJAS IR CHIRURGAS
4157 Archer Avenue
Ofiso val.: 1—3 ir 6—8:30 P. M.
Nedėliomis pagal sutartį.

Tel. CANal 0257
Rez. tel.: PROspect 6659
DR. P. Z. ZALATORIS
GYDYTOJAS IR CHIRURGAS
1821 So. Halsted Street
Rezidencija: 6600 So. Artesian Ave.
VALANDOS: 11 v. ryto iki 3 popiet
6 iki 9 val. vakare.

LIETUVIAI DAKTARAI

DR. P. ATKOČIŪNAS
DANTISTAS
1446 So. 49th Court, Cicero
Antradieniais, Ketvirtadieniais ir Penktadieniais
Valandos: 10-12 ryte, 2-6, 7-9 P. M.
3147 S. Halsted St., Chicago
Pirmadieniais, Trečiadieniais ir Šeštadieniais
Valandos: 3 — 8 popiet,
1—4 ir 6:30—8:30 vakare

Tel. YARds 3146
DR. V. A. ŠIMKUS
GYDYTOJAS IR CHIRURGAS
IR AKINIUS PRITAIKO
744 West 35th Street
Valandos: 11-12; vakarais: 7-9;
Pirmad. ligoniai nepriimami.
Šeštadieniais 11-12, 2-4 ir 7-9;
Šventadieniais 11-12.

DR. F. C. WINSKUNAS
GYDYTOJAS IR CHIRURGAS
2158 West Cermak Road
Ofiso tel. CANal 2345
Ofiso val.: 2—4 ir 7—9
Seredoj pagal sutartį.
Res.: 7004 So. Fairfield Avenue
Res. tel.: HEMlock 3150

Tel. CANal 5969
DR. WALTER J. PHILLIPS
GYDYTOJAS IR CHIRURGAS
Ofisas ir Rezidencija:
2155 West Cermak Road
OFISO VALANDOS
Nuo 7 iki 8:30 val. vakarais
ANTRAS OFISAS
2017 So. Western Ave.
Tel. CANal 7171
Nuo 8 val. ryto iki 5 val. kasdien

Tel. YARds 2246
DR. C. VEZELIS
DANTISTAS
4645 So. Ashland Avenue
arti 47th Street
val.: nuo 9 val. ryto iki 8 val. vak
Seredoj pagal sutartį.

Ofiso Tel. ..... VIRginia 1886
DR. AL. RAČKUS
GYDYTOJAS IR CHIRURGAS
1853 West 35th Street
LIGONIUS PRIIMA:
Kasdien nuo 2:00 iki 8:00 val.
Trečiad. ir Sekmad. tik susitarius

Telefonas: HEMlock 5849
DR. PETER T. BRAZIS
GYDYTOJAS IR CHIRURGAS
6757 So. Western Ave.
OFISO VALANDOS:
Popiet nuo 1 iki 3 val. Vak 7 iki 9
Nedėlomis pagal sutartį.

DR. CHARLES SEGAL
GYDYTOJAS IR CHIRURGAS
4729 So. Ashland Ave.
(2-tros lubos)
Tel. MIDway 2880 Chicago, Ill.
OFISO VALANDOS:
Nuo 10 iki 12 val. ryto, nuo 2 iki 6 val. popiet ir nuo 7 iki 8:30 val. vak.
Sekmad. nuo 10 iki 12 val. ryto.

Telefonas CANal 4796
DR. PETER J. BARTKUS
GYDYTOJAS IR CHIRURGAS
1913 So. Halsted St.
OFISO VALANDOS: 2-4 ir 7-9
ir pagal sutartį.
Sekmadieniais taipgi pagal sutartį.
Res. telefonas SEEley 0434.

DR. MAURICE KAHN
GYDYTOJAS IR CHIRURGAS
4631 So. Ashland Avenue
Tel. YARds 0994
Rez. tel. PLAza 3200
VALANDOS
Nuo 10-12 v. ryto; 2-3 ir 7-8 v. vak.
Nedėliomis nuo 10 iki 12 val. dieną.

Tel. Cicero 1484
DR. S. R. PALUTSIS
GYDYTOJAS IR CHIRURGAS
Kamp. 15tos gat. ir 49th Ct.
OFISO VALANDOS:
2 iki 4 popiet 7 iki 9 vakare.
ir pagal sutartį.
Res. 1625 So. 50th Avenue
Tel. Cicero 1484

TELEFONAI:
Office — HEMlock 5524
Emergency — call MIDway 0001
Res. — HEMlock 1643.
DR. ALBERT J. VALIBUS
PHYSICIAN AND SURGEON
OFISO VALANDOS:
Nuo 1 iki 3 ir nuo 6 iki 8 v. vak.
2408 West 63rd Street

DR. A. JENKINS
(Lietuvis)
GYDYTOJAS IR CHIRURGAS
2500 West 63rd Street
OFISO VALANDOS:
Nuo 1—4 ir nuo 7—9 vakare
Taipgi pagal sutartį.
Ofiso telefonas PROspect 6737
Namų telefonas VIRginia 2421

Rez. Tel. LAFayette 0094
DR. EMILY V. KRUKAS
GYDYTOJA IR CHIRURGAS
4146 Archer Avenue
Ofiso Tel. LAFayette 3210
Jeigu Neatsiliepia —
šauk KEDzie 2868
VALANDOS:
Nuo 2 iki 4 ir nuo 6 iki 8:30 vak.
Trečiadieniais nuo 2 iki 4 popiet
Nedėliomis Pagal Susitarimą

Ofiso Ir Res. Tel.: LAFayette 7020
DR. STANLEY NAIKELIS
PHYSICIAN and SURGEON
3343 So. Halsted Street
OFISO VALANDOS:
Kasdien, Išskiriant Sekmadienius — nuo 2 iki 4 val. popiet ir nuo 7 iki 8:30 val. vakarais.
Sekmadieniais pagal susitarimą.

SKAITYKITE "DRAUGĄ"

DR. SELMA SODEIKA,
O. D.
AKIS IŠTIRINĖJA
AKINIUS PRITAIKINA
Ofise randasi kiti patalsymo metodų įrengimai akims, kurioms akinių pagelba neužtenka.
VALANDOS:
Nuo 10 iki 5 val. kas dieną.
Antradienio ir ketvirtadienio vakarais.
137 No. Marion Street
Oak Park, Illinois
(Prie kampo Lake St.)
Telephone: — EUCLID 906.
— REZIDENCIJA —
1441 So. 50th Ave., Cicero, Ill.
Tel.: Cicero 7681

GERKIT TIK GERĄ ALŲ, padarytą Chicagoj. Visi geria ir mėgsta AMBROSIA Alų, bet, prie to, išdirbėjai nusprendė padirbti dar geresnį alų, kurį užvardino NECTAR. Šis Alus yra pagamintas iš importuotų pirmos rūšies produktų.

LEO NORKUS, Jr.
DISTRIBUTOR
OF
Ambrosia & Nectar
BEERS
Urmo (wholesale) kainomis pristato į alines ir kitas įstaigas. Visuomet kreipkitės pas NORKŲ, kur gausite greitą ir teisingą patarnavimą.
2259 W. Cermak Rd. Tel. Monroe 0808

Teisingumo departamentas praneša koki ateiviai turi prašyti tapatybės įrodymo (identifikacijos) certifikatų

Generalinis Prokuroraš Francis Biddle paskelbė patvarkymus ateiviams, kurie turi paduoti aplikacijas identifikacijos certifikatams vasario mėnesyje gauti:

Visi ateiviai, 14 metų amžiaus ir senesni, kurie (1) yra Vokietijos, Italijos arba Japonijos piliečiai arba veiksniai, arba (2) kurie dabar be šalies buvo Vokietijos, Italijos arba Japonijos piliečiai arba veiksniai, **privalo prašyti Identifikacijos certifikatų.**

Sekantieji ateiviai paliuosuoti nuo tų patvarkymų —

(1) Vokietijos, Italijos arba Japonijos piliečiai arba veiksniai, kurie prieš gruodžio 7 d., 1941 m., atsitikime buvusių Japonijos veiksnių, ir prieš gruodžio 8 d., 1941 m., atsitikime buvusių Vokietijos ar Italijos piliečių, tapo piliečiais bet kurios kitos tautos arba šalies, ne Vokietijos, Italijos ar Japonijos, jeigu toki asmenys specialiu leidimu arba kitokiu būdu, nelaikė vokiečio, italo ar japono pilitčio arba veiksnio stovį.

(2) Austriečiai, austro-vengrai ir korėčiai, kurie kaip toki užsiregistravo pagal Ateivių Registracijos Įstatymą iš 1940 m., jeigu toki asmenys savanoriai netapo Vokietijos, Italijos ar Japonijos piliečiai arba veiksniai. Austriečiai, austro-vengrai ir korėčiai, kurie savanoriai arba klaidingai už siregistravo kaip vokiečiai, italai arba japonai, turi prašyti identifikacijos certifikatų, bet savo aplikacijoje gali pažymėti, kad jie austriečiai, austro-vengrai ar korėčiai. Gavę savo identifikacijos certifikatus, jie turės progos atitaisyti jų "ateivio užsiregistravimą po tinkamu tyrinėjimu.

Paskelbdamas patvarkymus, Generalinis Prokuroras pareiškė, kad šis reikalavimas, apie ateivius, kurie turi arba neturi išsiimti identifikacijos certifikatus, neapriboja nei neišguldo, kitiems tikslams, klesas "ateivių — priešų", kuriuos liečia prezidentinių proklamacijų patvarkymai ir parūpinimai išleisti pagal tų proklamacijų.

Visi vokiečiai, italai ir japonai tautiečiai Californijoj Oregone, Washingtone, Nevadoj, Arizonoj, Montanoj, Utah ir Idaho turi paduoti aplikacijas arčiausiame pirmos klesos, arba antros klesos arba apygardos (county) pašte tarpe vasario 2 d., ir vasario 7 d., 1942 m.

Toki tautiečiai kitur kontinentinėse Suv. Valstybėse turi paduoti aplikacijas arčiausiame pirmos klesos arba antros klesos arba apygardos pašte nuo vasario 9 iki vasario 2[8] d.

Ateiviai, kurie nepsilaikys prie šitų identifikacijos certifikatų patvarkymų bus sunkiai baudžiami, juos grėsia net sulaikymas ligi karo pabaigos. Generalinis Prokuroras vėl pabrėžia, kad ateiviai su savim turėtų savo "Allien Registration Receipt Cards", kuomet jie prašo identifikacijos certifikatų. Daug ateivių, kurie pakeitė savo gyvenimo vietą ir negavo tų kortelių dabar turės prašyti jų per Allien Registration Division.

Chicago mieste registracijos punktai bus šiose vietose:

CENTRAL AREA

Main Post Office, 433 W. Van Buren Street.

Old Post office Annex, United States Court House.

NORTH & NORTHWEST

Chestnut Street Station, 830 North Clark Sreet.

Uptown Station, 4850 Broadway.

Kedzie-Grace Station, 3750 North Kedzie Avenue.

WEST SIDE

Mid-West Station, 2419 West Monroe Street.

Pilsen Station, 1859 South Ashland Avenuo.

SOUTH & SOUTHWEST

Stock Yards Station, 4101 South Halsted Street.

South Chicago Station, 2938 East 92nd Street.

Hawthorne Station, 2302 South Pulaski Road.

Valandos nuo 9 ryto iki 9 vakaro, neskaitant sekmadienių ir nacionalių švenčių.

60 METŲ JAUNAS

("Draugas" Acme telephoto)

Prezidentas Rooseveltas. Jo veide matosi daug gyvumo. Nuotrauka padaryta minint 60 m. amž. sukaktį.

ŽINIOS IŠ LIETUVOS

BOLŠEVIKŲ SIAUTĖJIMO ATGARSIAI

Aprašinėdama gyvenimą Ukmergės apskrityje, "Naujoji Lietuva' pažymi, kad bolševikų "liaudies priešų" areštai prasidėję dar 1940 m. liepos 10-20 dienomis. ypatingai "liaudies seimo" "rinkimų" išvakarėse. Visi buvę aukštesnieji karininkai, organizacijų vadai, žymūs visuomenės veikėjai ir kiti tapo suimti kaip "liaudies priešai", jų tarpe gen. Reklaitis, Devenis, Steikūnas ir kt. Toliau laikraštis sako, kad per vieną mitingą Balninkų mokykloje vienas jaunuolis, kurio pavardė Kisevičius, neiškentė bolševikiniam kalbėtojui pastebėjęs: "Ylos maiše nepaslėpsi". Už poros dienų Kisevičius buvo suimtas ir daugiau nebegrįžo; tik šiam karui iškilus jis rastas Telšių kalėjimo kieme žiauriai nužudytas. 1941 m. birželio 13-15 d. "liaudies priešų" medžioklėje iš Ukmergės apskrities išvežta apie 70 šeimų. Dagelis numatytųjų išvežti mokytojų, buvusių policijos valdininkų ir t. t. ilgai slapstėsi.

Savo draugo ir savo tėvo draugo niekuomet neišsižadėk. Saliamonas

Neatidėliok darbo rytdienai, jei gali jį šiandie atlikti.

Kiekvieno kataliko yra priedermė remti katalikišką ją spaudą. Vienintėlis lietuvių katalikų dienraštis Amerikoje yra dienraštis "Draugas."

Juo labiau susipratęs katalikas, tuo daugiau remia katalikiškąją spaudą. Dėl to ir Tamsta pasistengk gauti "Draugui" naują skaitytoją.

IEŠKOMI ASMENYS

Laikraštis "Į Laisvę" deda tokius paieškomų žmonių skelbimus:

1) Ką nors žinančius apie kareivį Joną Atkočių, tarnavusį Lietuvos kariuomenėje 1-am pėstininkų pulke, bolševikų laikais pašto dėžutė 309-11, paskutiniu laiku buvusį Pabradės Poligone,prašome pranešti Atkočiui, Jonui, Voveršių kaime, Skiemonių paštas, Utenos apskr.

2) Vyr. leit. Povilas Rakšnys, buv. Biržų nuovados viršininkas, kilęs iš Šiaulių apskr., Joniškio valsč., birželio mėn. 16 d. bolševikų išvežtas su šeima. Kas turi apie jį ar šeimą kokių nors žinių, prašome pranešti J. Rakšniui, Panevėžys, Prekybos Mokykla.

3) Turintieji žinių apie šoferį Antaną Sabalį, kilusį iš Utenos miesto ir dingusį 1941 m. birželio 24 d., prašomi pranešti jo broliui P. Maželiui, Kauno Radiofonas.

4) Kas žino apie Žilinską Domininką, prieš karą buvusį Vilniaus ligoninės sanitaru, prašom pranešti Vydūno al. 15, M. D.

5) Jei kada matei kun. Rimkų, buv. Kryžių vikarą, neatsisakyk iššamiai pranešti Ant. Šlinskiui, Jablonskio g. 21, Panevėžys.

— Lietuvių Rašytojų Draugija skelbia, kad mirusi žinomos Mažosios Lietuvos rašytojos, autorės "Aukštųjų Šimonių likimas" Ievos Simonaitytės motina.

— Iš Kauno laikraščių matyti, kad "Paramos" kooperatyvo pirmininkas yra J. Dagys, "Paramos" vyr. direktorius — Matelevičius.

— Lietuvos laikraščiuose gyventojai raginami auginti kuo daugiausia triušių. Straipsniuose pabrėžiama, kad "miestų gyventojai šiuo metu jaučia kiek didesnį mėsos trūkumą".

Smulkūs "Drauge" skelbimai nedaug kainuoja, bet rezultatai esti geri. Bile kokiu reikalu pasiskelbk 'Draugo' "Classified" skyriuje.

PAVE THE WAY

Mirė nenuilstamas lietuvis – L. Bielinis

— Vokiečių okupuotoje Lietuvoje laikraščiai skelbia, kad gimtiniame kaime — Pošiūniuose, Tverečiaus valsč. Švenčionių apskrityje, mirė Leonas Bielinis, išgyvenęs beveik 60 metų. Būdamas neturtingas, velionis išmoko vargoninkavimo, bet nesitenkino vien savo amatu, bet ir plačiai veikė, kaip visuomenininkas patekęs į lietuvišką Adutiškio parapiją pas kun. Benediktą Kristopaną, jis dar labiau įsitraukė į visuomeninį darbą, platindamas lietuvišką spaudą, organizuodamas chorus ir t. t. Jis pradėjo eiti nuo kaimo į kaimą, visur mokydamas jaunimą savo dainų. 1905 metų revoliucijos metu velionis platino priešcarinę literatūrą ir slėpė lietuvius studentus nuo žandarų. Vėliau jis ėmė organizuotipradžios mokyklas. Aptikęs gabesnius kaimo vaikus, jis juos siųsdavo į mokyklą, o vėliau ir į lietuvišką gimnaziją Švenčionyse. Nuo 1919 metų jis ėmė ruošti lietuviškus vaidinimus. Kol lenkai nebuvo visų kultūrinių lietuvių pastangų užgniaužę, Leonas Bielinis suruošė Adutiškyje 50 lietuviškų spektaklių ir režisavo 30 veikalų. 1930 m. jis Adutiškyje įsteigė Šv. Kazimiero draugijos skyrių, spietėsi visas apylinkės lietuvių kultūrinis gyvenimas. Paslijus sveikatai, jis nenustojo drbti. Rinko Tautosakos Archyvui folklorinę medžiagą ir užrašė 45$ senovinių liaudies dainų, meliodijas, daug šokių ir kaimo žaiddimų. Lyg nujausdamas mirtį, velionis šiemet nukeliavo į savo gimtąjį kaimą, kur ir mirė. Laikraščiai deda šio nenuilstamo lietuvybės veikė jo atvaizdą.

Suimti du žudikai

1933 metais balandžio mėnesį Chicagoj plėšikų nušautas Elmer Lind, muzikos mokytojas iš Rockfordo.

Ir tik tomis dienomis policija suėmė du įtariamuosius. Jie išpažino, kad dalyvavę plėšime, bet mokytoją peršovęs trečiasis jų sėbras. Policija ir to ieško.

SKAITYKITE "DRAUGĄ"

INCOME TAX-us
PILDO PER 20 METŲ
J. P. VARKALA
Lietuvis Auditorius
3241 SO. HALSTED ST.
Chicago, Illinois
Tel.: CALumet 7358

JŪS ESATE KVIEČIAMI ATSILANKYTI Į MŪSŲ SPECIALĮ IŠPARDAVIMĄ SEKANČIŲ MUZIKOS INSTRUMENTŲ

× × ×

Didelių Barabanų, mažų Barabanų, "Tunable Tom Toms" pritaikomi prie visokių Barabanų setų, greiti pėdiniai "Cymbols" ir "Cymbol Holders" kur tik reikalingi. "Hi-Boy after beat Pedals" benams ir orkestroms. Trūbos, Clarinetai, Saxaphonai, Trombonai "standard" išdirbysčių. Smuikos, Cellos, Strūniniai Basai, Guitarai, Banjos, strūnų, ir "cases", "mouth pieces", "mute reeds", ir muzikos stoviklės. Pilnas pasirinkimas smuikoms smičėlų ir "cases". Pataisome ir atnaujiname visokių išdirbysčių phonografus ar jų dalis.

A. B.C. DRUMMERS SERVICE
914 Maxwell Street, Chicago

TICKLE?

Soothe that throat tickle which comes from a cough due to a cold! Quick—get a Smith Bros. Cough Drop. (Black or Menthol—5¢.)

Smith Bros. Cough Drops are the only drops containing VITAMIN A

Vitamin A (Carotene) raises the resistance of mucous membranes of nose and throat to cold infections, when lack of resistance is due to Vitamin A deficiency.

YOU GIRLS WHO SUFFER
Distress From MONTHLY
FEMALE WEAKNESS
AND NEED TO BUILD UP RED BLOOD!

TAKE HEED if you have all or *any one* of these symptoms: do you suffer headache, cramps, backache, nervousness, weakness, crankiness, distress of "irregularities," periods of the blues, a bloated feeling—due to functional monthly disturbances?

Then start at once—try Lydia Pinkham's Compound Tablets (with added iron). Pinkham's Tablets are famous for relieving monthly pain and distress. Thousands of girls and women report *remarkable* benefits! Taken regularly—they help build up resistance against such annoying symptoms.

Lydia Pinkham's Compound Tablets are also *especially* helpful in building up red blood and thus aid in promoting more strength and energy. Follow label directions. WORTH TRYING!

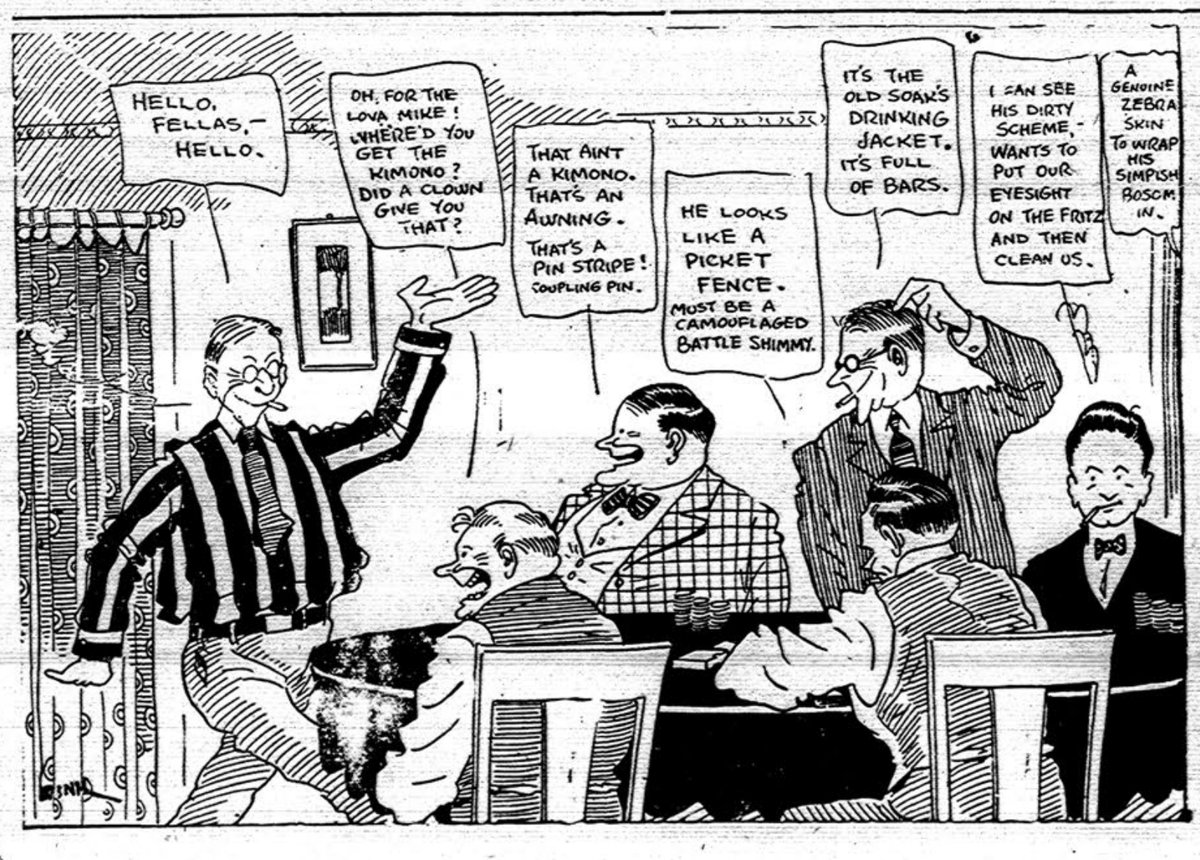

DRAUGAS

THE LITHUANIAN DAILY FRIEND

2334 South Oakley Ave. Chicago, Illinois

Published Daily, except Sundays

A member of the Catholic Press Association

Subscriptions: One Year — $6.00; Six Months — $3.50; Three Months — $2.00; One Month — 75c. Europe — One Year — $7.00; Six Months — $4.00. Single Copy — 3 cents.

Advertising in "Draugas" brings best results.

DRAUGAS

Išeina kasdien, išskyrus sekmadienius.

Prenumeratos kaina: Jungt. Valst. Amerikos Valsytbėse: Metams — $6.00; Pusei Metų — $3.50; Trims Mėnesiams — $2.00; Vienam Mėnesiui — 75c. Kitose valstybėse prenumerata: Metams — $7.00; Pusei Metų — $4.00. Pavienis numeris — 3c.

Skelbimų kainos prisiunčiamos pareikalavus

Bendradarbiams ir korespondentams raštų negražiname, jei neprašoma tai padaryti ir neprisiunčiama tam tikslui pašto ženklų. Redakcija pasilaiko sau teisę taisyti ir trumpinti visus prisiųstus raštus ir ypač korespondencijas sulig savo nuožiūros. Korespondentų prašome rašyti trumpai ir aiškiai (jei galima, rašomąja mašinėle), paliekant didelius tarpus pataisymams, ir vengiant polemikos ar asmeniškumų. Pasenusios korespondencijos laikraštin neįdedamos.

Entered as second-Class Matter March 31, 1916 at Chicago, Ill. Under the Act of March 3, 1879.

Dvi kalbos

Praėjusią savaitę buvo pasakyta dvi kalbos, į kurias buvo atkreipta daug dėmesio. Vašingtone kalbėjo prezidentas Rooseveltas, Berlyne — Hitleris.

Prezidentas Rooseveltas kalbėjo savo 60 metų amžiaus sukakties proga. Kalbėjo ne apie save, bet apie kitų žmonių gerovę, apie palengvinimą kenčiantiems skausmų, apie kovą su didžiuoju žmonijos priešu — ligomis. Jo kalba buvo persunkta nuoširdumu, gilia artimo meile, žmoniškumu. Tarp kitko prez. Rooseveltas priminė, kad nepaisant karo audrų, į kurias ir Amerika buvo priversta įstoti, mes čia galime ir turime rūpintis tais žmonių reikalais, kuriais kituose kraštuose, ypač prie diktatorių, jais rūpintis uždrausta. Pas diktatorius nebuvo, nėra ir nebus žmoniškumo nėra ir nebus širdies.

Vokietijos diktatorius Hitleris, kalbėdamas savo įsigalėjimo 9 metų sukaktuves minint, irgi lietė žmonių reikalus. Bet jo kalbos tonas griežčiausia priešingas Prez. Roosevelto kalbos tonui. Jis kalbėjo apie savo užsimojimus vis dar daugiau kraštų užgrobti, daugiau žmonių kraujo pralieti, dangiau milijonų vergais paversti. Jis džiaugėsi japonų kruvinais žygiais, smurtišku ir tiesiog kriminališku Amerikos užpuolimu.

Tad, skirtumas tarp šių dviejų kalbų tiesiog milžiniškas.

Reikia pastebėti, kad praėjusią savaitę Hitlerio pasakyta kalba, vis dėlto, jau truputį skyrėsi nuo kitų jo kalbų. Joje nebebuvo tiek entuziazmo, nes pirmą kartą jam teko pranešti, kad jo žygiai į Rytus nebevyksta, kad nacių kariuomenė yra priversta trauktis atgal.

Esame tikri, kad šį kartą ir į pačius vokiečius Hitlerio kalba įspūdžio jau nebedarė. Anot gautų iš Vokietijos pranešimų, Hitlerio pažadams patys vokiečiai pradeda nebetikėti. O kai tautoje įsivyrauja nepasitikėjimo dvasia, nebėra užsidegimo remti vadovybės žygius ir tas aiškiai veda į pralaimėjimą.

Priešingai įvyko po Prezidento Roosevelto kalbos. Pasitikėjimas juo išaugo iki aukščiausio laipsnio, nes jis kalbėjo ne apie kitų pavergimą, bet pirmoje vietoje apie savo žmonių vargų ir skausmų sumažinimą, apie pavergtųjų išlaisvinimą. Kai Hitleris siekia pasauliui dar daugiau žaizdų atverti Rooseveltas trokšta žmonijos žaizdas gydyti ir privesti pasaulį prie to, kad iš viso daugiau karų nebebūtų, kad visur teisybė ir žmoniškumas užviešpatautų.

●

Lietuva ir Rytų Prūsai

K. R. Jurgėla V-bėj paduoda pulk. Ig. Matuševskio, buvusio Lenkijos ministro, pasiūlymą (tilpusį lenkų laikrašty "Nowy Swiat") padalinti Rytų Prūsiją tarp Lietuvos ir Lenkijos valstybių.

Jisai primena, kad Versalio sutarties didžiausia buvo klaida palikti Vokietiją nenuginkluotą. Po pirmojo pasaulio karo reikėjo Vokietiją apkarpyti. Prancūzijos siena, esą, turėjusi būti atkelta prie Reino. Rytprūsiai reikėjo padalinti tarp Lenkijos ir Lietuvos valstybių. Anot pulk. Matuševskio, kol Baltijos jūra yra Vokietijos "naminis prūdas", tol Vokietija varžo visas vidurines Europos valstybes. Jisai, tarp kitų dalykų, sako:

"Taigi nukirtimas Vokietijos žiemių rankos, ištiestos Baltijos pajūriu ligi Klaipėdos, yra pirmoji sąlyga Reicho kariškai jėgai sunaikinti. Kadaise pavogtų mozūriškų ir lietuviškų žemių, kurios sudaro Rytprūsius, sugrąžinimas Lenkijai ir Lietuvai — tai atėmimas Vokietijai ne tiktai stipriausios tvirtovės, bet šimtąsyk daugiau: tai atėmimas tiesioginio valdymo ant visos vidurinės Europos.

"Bet Baltijos klausimas liečia ne vien Vidurinės Europos likimą. Nes Vakarų Valstybių karinė situacija dideliam laipsny priklauso nuo to, ar Baltija bus — kaip buvo per paskutinį šimtmetį — vokiškas ežeras, ar juo nebus.

"Kol Vokietija turi atramą Baltijoje, kaip nuosavioje "privačioje" jūroje, kol kiekvienam kare galės skelti Europą į dvi dalis, tarp kurių susisiekimas nepasiekiamas. Taip buvo pereitame kare, taip yra šiame kare. Tokios būklės naudingumas Vokietijai nereikalingos aiškinimo.

Išvadoje pulk. Matuševskis pabrėžia, kad, kaip yra reikalinga Rytprūsius padalinti tarp Lietuvos ir Lenkijos, taip būtinas Kylio kanalo užėmimas ar tai anglais ar kitais sąjungininkais. Pagaliau, būsią taikai labai naudinga grąžinti Prancūzijos sienos prie Reino. Šios trys teritorinės atmainos, esą, suteiktų šimteriopai naudingesnę garantiją Reichui paversti bejėgiu, negu labiausiai skrupulingi teisiški paragrafai.

Šis pulk. Matuševskio keliamas klausimas, tiesa, nėra visai naujas, tačiau įdomus ir svarstytinas.

●

Padirbėkime svarbiam reikalui

Jau rašėm, kad vasario mėnesis yra pavedamas katalikiškai spaudai praplatinti. Ta proga apie spaudos svarbą rašo ir kiti laikraščiai. "Darbininkas" katalikų laikraščių tikslą taip apibudina:

"Kat. spauda yra dvejopos rūšies: grynai religinė ir visuomeninė. Pirmoji dėsto Bažnyčios mokslą, aiškina dorovės dėsnius, ir tiesioginiu būdu paliečia religinį gyvenimą. Antroji siekia spausdinamąjį žodį vesti katalikiškoj krypty, neprileisti prie tvirkinančių sensacijų, stovėti tiesos sargyboje, atremti šmeižtus, iškelti tiksliai slopinamą katalikų veiklą, kur reikia polemizuoti — žodžiu, plėsti katalikų sąmonę ir ginti jų reikalus. Šiais kovojančiojo ateizmo laikais vienas svarbiausių kat. spaudos uždavinių yra apsaugoti skaitančiąją visuomenę nuo klastingų gudriai pravedamų šūkių, neva tai pritariančių darbininkų reikalams, bet tikrovėje užsibrėžusių ko toliausia nuvesti juos nuo Bažnyčios. Tuo tikslu kat. spauda siekia išauklėti kuo daugiausia susipratusių katalikų, kurie tuojau pajustų klastingus priešingosios spaudos užsimojimus. Ypač tenka akyliai daboti ir perspėti, kad katalikai neremtų neprietelingos jiems spaudos ir nestiprintų savo priešų, su kuriais paskui reikia sunkiai kovoti ir ne kartą skaudžiai pralaimėti. Žodžiu, kat. spauda ne tik apdraudžia saviškių reikalus, bet ir pačią jų gyvybę apsaugoja, iškovoja jiems tarsi pilietybės teises, išdirba dirvą, ant kurios gali saugiai veikti, suteikia jiems progos drąsiai pasisakyti. K. spauda tai kasdieninė mūsų dvasinio gyvenimo duona. Kaip gi tada nesuprasti jos reikšmės ir supratus, jos neremti?"

Aišku, kad katalikiškųjų laikraščių vaidmuo yra nepaprastai didelis. Dėl to labai ir labai yra svarbu, kad toji spauda būtų stipri, plačiai skaitoma, kad į kiekvieną katalikišką šeimą ateitų bent vienas katalikiškas laikraštis.

Ar nebūtų gražu, jei per šį mėnesį kiekvienas iš mūsų pasirūpintume gauti dienraščiui "Draugui" bent po vieną skaitytoją. Juk tai vienas iš pačių praktiškiausių būdų katalikiškai spaudai platinti.

●

Remiasi kalendorium

"Amerika" pastebi:

"Mūsų bolševikai, norėdami dar daugiau apsimulkinti, savo išminties semiasi net iš kalendorių, bei almanachų. Neseniai jie triukšmingai sušuko, kad 1942 m. "The World Almanach", išleistas New Yorke, Lietuvą priskiria Sovietų Sąjungai. Vadinasi, vienas kalendorius taip paskelbė, tai bolševikams kito autoriteto ir nebereikia...

Bet nesidžiaugkit, svetimųjų tarnai! Paskaitykit to paties kalendoriaus (ir viešai paskelbkit) 45 ir 262 puslapius. Ten aiškiai pasakyta, kad Lietuvą, Latviją ir Estiją 1940 m. buvo užgrobusi Sovietų Sąjunga, atsiųsdama savo kariuomenę."

●

Pripažino

"Vienybė" rašo:

"Andai Bagočius pasiūlė buvusiems Laisvės ir Vilnies "sliakeriams" organizuoti raudonąsias divizijas.

Mizarai nepatiko tas pasiūlymas. Nežiūrint to, jis pripažįsta kad "SLA prezidentas ir rimtų dalykų ten pasako". Bet kadangi tuose "rimtuose dalykuose" tiesioginiai nepaliečiamas Mizaros kailis, tai Laisvės redaktorius atvirai išsiplepa. Girdi:

Vidikas ir Prūseika — "sliakeriai". Jie nepritarę pirmajam pasauliniui karui."

Žodžiu, Mizara pripažįsta ir Vidiką ir Prūseiką "sliakeriais" buvus.

Labai gerai.

Pasirodo, kad kai kada ir bolševiką galima už liežuvio patraukti..."

("Draugas", 1917 m. vasario 3 d.)

Reikia pagalvoti ir apie lietuvius.. "Dabar Amerikoje rūpinamasi išimtinai belgais..." Dėlto ponia Malmberg prez. Wilsonui rašo: "Deportacijos Rusijoj yra baisios. Gauta žinių, kad Rusijos gilumon ir Sibiran ištremta 12 milijonų lietuvių, lenkų, ukrainų, suomių ir kitų. Šitie nelaimingi yra pavesti pasibaisėtinam likimui, kadangi vietos gyventojai juos užpuldinėja ir žudo. Tikiuos, kad amerikiečiai smulkmeniškiau apie tai sužinoję, tuoj ims rodyti daugiau palankumo tiems nelaimingiems."

●

Militarinės dirbtuvės Italijoj... Netoli milijonas vyrų ir moterų Italijoj dirba militarinėse ir privatinėse dirbtuvėse visokią karo amuniciją.

●

Būkite savo šaly.... Jungtinių Valstybių vyriausybė ragina savo piliečius susilaikyti nuo keliavimo Europon, nes kelionė yra baisiai pavojinga.

●

Pašalino prezidentą... Costa Rica respublikos militarinė vyriausybė prievarta pašalino iš užimamos vietos prezidentą Alfred Gonzales.

●

Šalčiai kankina kareivius. Europoj, ypač centralinėj, siaučia baisūs šalčiai. Nepaprastai daug kenčia kareiviai apkasuose.

●

60,000 šovinių į Rheims... Vokiečiai į Prancūzijos miestą Rheims paleidę 60,000 armotų šovinių. Užmušta šimtai civilinių žmonių daug moterų ir vaikų.

Po svietą pasidairius

Gyveno vienoje parapijoje du labai kilnūs vyrai. Vienas buvo elgeta, antras — dvarininkas. Elgeta visai parapijai švietė pamaldumu, šventa kantrybe, o dvarininkas — nepaprastu gailestingumu ir meilumu. Atsitiko, kad abu mirė tą pačią dieną, tik elgeta viena valanda anksčiau. Elgeta, kaip ir reikėjo tikėtis, pateko tiesiai į dangų. Jam maloniai atidarė vartus, įleido, bet šiaip niekas į jį dėmesio nekreipė. Besižvalgydamas po dangų, elgeta pastebėjo nemažą sujudimą: angelai lakstė su trimitais, rikiavosi šventų sielų eilės, šv. Petras davinėjo įsakymus. Buvo numanu, kad rengiamasi kažką nepaprastą sutikti. Elgeta atsistojo nuošaliai ir žiūri, ką tokį taip iškilmingai sutiks. Du archangelai atidarė vartus, o angelų orkestras kad sugrieš dangišką maršą — net visas dangus sudrebėjo. Elgeta visas smalsumu virto. Gi... bejeinąs jo gerai pažįstamas dvarininkas.

— Mat, — pamanė elgeta, — nė danguje nėra teisybės. Man niekas iš kelio nepasitraukė, o poną — va kaip sutinka.

Bet danguje ir mintis skaito. Šv. Petras priėjo prie elgetos ir sako:

— Nemurmėk, brolau! Tokių, kaip tu, šimtais įleidžiame: dangaus vartai neužsidaro. O kaip dvarininką bebuvome įleidę, bus koks šimtas metų. Reikia tokį įvykį paminėti.

Iš Laurence, Mass., gavau raportą, kad Stalino vyrams tenai prasti laikai. Kol keliai buvo atdari ir šipkortės pigios, tai nenorėjo važiuot Rasėjon, kur šviečia Stalino saulė su ūsais. Dabar gi užšalo visi keliai į matušką Rasėją ir užšalo jų kempė Laurence'o krūmuose. Nabagai dabar neturi kur savo mitingų laikyt ir Staliną garbint. Lietuvių Klūbas jų neįsileidžia, kiti lietuviai ir gi nemyli, tai vargšai negauna niekur burdo lietuviškose pastogėse.

Jurgio Liepsnelės saliune sėdi Vincas Marmeklis ir pats sau kalba:

— Ar čia dar vieną išgert, ar ne?... Pilvas sako, kad dar reikia viena išgerti, o galva sako, kad jau gana jau gana... Nors galva geriau išmano, negu pilvas, ale juk visuomet yra taip, kad razumnesnis kvailesniam nusileidžia. Taigi ir galva turi pilvui nusileisti. Dėl to dar gersiu".

Stasiui Bruzguliui prireikė pinigų. Eina jis pas savo gerą draugą ir sako:

— Džimi, būtinai man prireikė pinigų. Paskolink 100 dol. Gražinsiu, nabajok. Juk jau dešimts metų, kai mudu pažįstami.

— Negaliu, Stanli, jokiu būdu negaliu, — atsako jam draugas.

— Kodel gi negali? Ar neturi?

— Ne, pinigų turiu, ale negaliu tau skolinti dėl to, kad jau dešimti metai kai tave pažįstu.

Tūkstantis draugų nedaug reiškia. Vienas priešas daug reiškia.

Namai advokatų pastatyti ant kvailių galvų. (Anglai).

HEALTHY, WEALTHY AND WISE!

A. Rachmanova

Moterys Raudonojoj Audroj

Vienos Rusės Dienoraštis

Į lietuvių kalbą išvertė Izabelė Matusevičiūtė

(Tęsinys)

Birželio 2 d.

Senasis felčeris Filipovas mirė po didelių kančių. Paskutinėmis valandomis prašė savo žmonos, kad jį palaidotų su kunigu. Nelaiminga našlė pasiryžo, nežiūrėdama visų pavojų, jo paskutinį norą išpildyti.

Laidotuvėse susirinko mažas būrelis žmonių; giminės ir pažįstami dalyvauti negalėjo, nes, kaip įstaigų tarnautojai, dalyvavę krikščioniškose laidotuvėse, galėjo būti tuojau atleisti iš tarnybos. Stebėtina, iš vaikų tebuvo tik penkerių metų Sima.

Mano motina to niekaip negalėjo suprasti.

— Bet kur yra Varia ir mažoji Fedia?

— Varia nėjo iš principo, — atsakė našlė. — Jei ji dalyvautų laidotuvėse su krikčioniškomis apeigomis, ją tuojau pašalintų, ko ji labiausiai bijo. Ir Fedia nėjo dėl tos pačios priežasties, nes ji jau pionierė!

— Bet ar galima taip daryti, kada laidojamas tikras tėvas? — paklausė motina aštriai.

Taip, ir tada, — atsakė verkšlendama našlė — Kokia jūs esate laiminga, kad savo vaikus dar turite! Aš jų nustojau, jie man nepriklauso. Mes pasiryžę už jucs gyvybę atiduoti, o jie į mus žiūri kaip į pasenusių laikų neišmanėlius. Sunkus tėvų likimas sovietų valstybėje.

Birželio 7 d.

Šiandien Otmaras paliko mane prie vaiko, nes jis trupučiuką nesveikuoja, ir aš niekuo nepasitikiu.

Vaikutis miega, man reikėtų šis tas sutvarkyti rytojaus dienai, bet negaliu atsitraukti nuo lango, kokia puiki, kerėjanti vasaros naktis!

Mėnulis sidabruoja vandens paviršių, upės vanduo lyg tirštas metas, blyški mėnulio šviesa apšviečia tolimus, miškais apsaugusius, krantus; jaučiamas kažkoks paslaptingumas.

Upėje pasirodo žiburėlis, tai vėlybas irklininkas... Tolumoje loja šuo, jo balsas piktas ir duslus. Upėje prasideda pasakiškas gyvenimas: mirguliuoja tūkstančiai ž.burėlių ir slankioja apie didžiulį laivą. Nuo upės sklinda melancholiški dainos žodžiai. Rodos, plauktum į tolimas piačiosios Rusijos žemes...

Ugniagesiai išsikepė vakarienei žuvį dvokiančiu aliejumi, ir bjaurus kvapas sklinda net ligi lango. Bet jie jau baigia valgyti, uždarinėja langus...

Apmąstau visus dienos darbus. Šiandien daug dirbome abu su Otmaru. Kokia laimė kartu su mylimu žmogum dirbti ir kurti.

Suo loja toliau, jo klaikus tuščias balsas toli eina per tolimas stepes...

Paskui išgirstu žingsnius — drąsius, skambius. Tai bus Otmaras? Ne, tai negali būti, nes profesorių arbatėlės nesibaigia anksčiau antros valandos. Šie žingsniai toliau nuaidi, aš pajuntu kažką mistiško, paslaptingo...

Liepos 3 d.

Mes gavome kambarį universiteto vasarnamyje. Vasarnamiai duodami valdininkams, ir universiteto vienas gražiausių. Mūsų kambarys turi didelius langus ir didelį Venecijos stiliaus balkoną. Vietoj lovų, tik pintiniai suolai. Indais nesinaudojame, nes negali prie jų prisimušti. Mes turėjome viską atsivežti iš miesto. Valgome pas ūkininkus ir gauname kasdien daržovių, pieno, uogų ir sūrio. Čia viskas daug pigiau, kaip mieste. Puikiai jaučiamės gamtos prieglobsty.

Miškas pilnas uogų ir grybų. Motina šiandien su Otmaru buvo grybauti ir parsinešė pilną pintinę baravykų. Mes juos džiovinsime žiemai. Ir uogų yra daugybė. Neturime šviesos, vakare išsiverčiame prie žvakių.

Aš mėgstu saulę, lyg ji man tik vienai šviestų. Paskutiniais vargo metais nemačiau tavęs, mieloji saulute Dabar vėl tave matau danguje, karštą ir spinduliuojančią.

Mes su vaiku einame prie upės kranto. Otmaras skaito knygą, vaikas pilsto smėlį, o aš kaitinuosi prieš saulę. Galiu ištisas valandas praleisti, nieko negalvodama, tik gerdama saulės spindulius. Mieloji saulute, išdegink visą rusų tautos vargą!

Pajutau saulės galybę, mano kūnas sugyvėjo vėl troškstu darbo. Kambaryje nenurimstu, mane traukia į laukus, į mišką, prie upės.

Saulė iš manęs padarė kitą žmogų; pajaunėjau, pagrožėjau; žmonės sako man komplimentus. Man einant krantu, visi, į mane atsisukę, juokias, juokiuos ir aš jiems ir saulei...

Noriu sugauti visus saulės spindulius. Mane pagavo gyvenimo džiaugsmas! Į saulę...

(Bus daugiau).

JAPONAI ATAKUOJA PACIFIKO BAZES

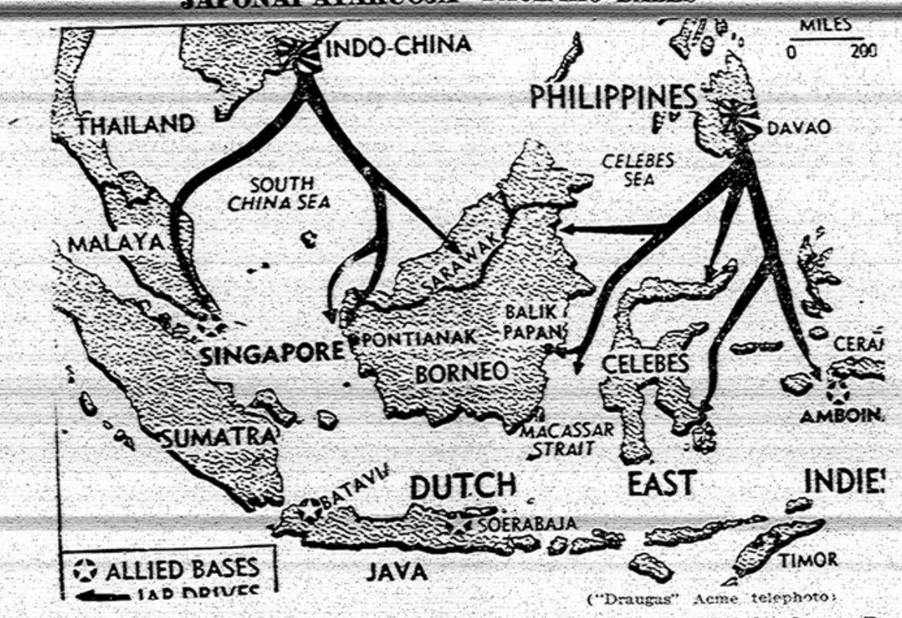

("Draugas" Acme telephoto)

Žemėlapis rodo, kur japonai veikia ir kur jie atakuoja santarvininkų bazes Pacifike.

SVARBIUOJU MŪSŲ REIKALU

Mūsų tvirtovės. – Kodėl renkamės sveiką, ne supuvusį maistą? – Ką daro grybautojai? – Tūkstančiai žmonių kasdien nuodijasi. – Kaip galime juos išgelbėti?

Rašo **kun. A. Briška**

Pažvelgus į lietuvių katalikų gyvenimą išrodo, kad viskas tvarkoje. Kur randasi didesnis skaičius lietuvių, ten yra ir bažnyčia ir kiti parapijos trobėsiai: mokykla, klebonija; ten yra draugijų ir centralinių organizacijų kuopų.

Parapijoms skiriami klebonai, kurie turi rūpintis dvasiniu ir medžiaginiu jam pavestos parapijos stoviu. Didesnėse parapijose klebonams yra skiriami kunigai pagelbininkai, kurie padeda visuose parapijos darbuose.

Kiekvienoje parapijoje palaikymui gero dvasinio ir medžiaginio stovio reikia daug laiko ir darbo pašvęsti. Lietuvių katalikų parapijose klebono darbuotė nėra taip lengva, kaip kam iš šalies išrodo. Lietuvių katalikų parapijos yra jaunos, parapijonais neskaitlingos. Tiesa, yra keletas ir didesnių parapijų kur priskaitoma iki tūkstančio šeimų. Bet tai išimtis iš bendrojo skaičiaus mūsų parapijų.

Lietuviai yra vėlesnių laikų Amerikos ateiviai. Skriaudžiami savo tėvynėje atkeliavo į šią naują tėvynę be turto, turėdami tik gerą sveikatą. Čia ėmėsi tokio darbo, kokį galėjo gauti. Nebūdami žinovai mechaniškų darbų, bet eiliniai darbininkai, negalėjo daug uždirbti, todėl negalėjo sudaryti nei tokio ištekliaus, kad be skolų pastatyti sau reikalingas įstaigas. Nors ir reikėjo užtrankti skola, bet įstaigos stojosi.

Laikui bėgant ir dirbant tų įstaigų labui vienos parapijos visai nusikratė skolų, o kitos ant tiek sumažino, kad šiandien stovi ant tvirto pamato. Buvo tai sunkus ir didelis darbas, bet, Dievui laiminant, atliktas kaip reikia.

Kad daug darbo ir rūpesčio buvo įdėta organizuojant parapijas, statant trobėsius, to nieks neužginčys, nes darbai kalba patys už save. Bet, be tų visų darbų, ir reikalų, nemažesnės svarbos darbas yra platinimas katalikiškos spaudos parapijiečių tarpe.

Katalikiškoji spauda

Kada tariame žodį spauda, suprantame, kad tas žodis tinka ne vien laikraščiams, bet knygoms, knygelėms, garsinimams ir t.t.

Šiandien nerasime pasaulyje tokio tamsaus kampelio, kur spaudos nebūtų. Kasdien spausdinama galybės įvairių raštų įvairiose kalbose.

Ir lietuvių kalboje gana daug įvairių laikraščių ir knygų spausdinama ir platinama. Todėl negalima dejuoti, kad nebūtų iš kur pasirinkti dvasinio maisto. Turime didelį pasirinkimą, tik reikia žinoti, ką pasirinkti. Pasirinkimas knygos arba laikraščio yra **nemažesnės svarbos už pasirinkimą valgio, arba drabužio.**

Valgis yra kūno maistas ir sveikatos palaikytojas; **spauda yra dvasios maistas ir dvasinių jėgų palaikytoja.** Maisto yra visokio: skanaus ir neskanaus, sveiko ir nuodingo, sugedusio. Ne viską valgome, kas po ranka pa-

(Tęsinys 6 pusl.)

PIRMASIS SUSIRGIMAS Š. AIRIJOJ

("Draugas" Acme telephoto)

U. S. ekspedicijos Šiaurinėj Airijoj influenza susirgo eilinis kareivis Edward Herfindahl iš Des Moines, Ia. Tai pirmasis susirgimas. Jis yra bazės ligoninėje. Prie sergančiojo yra eilinis kareivis Caleb Latchford, slaugė Freda Thicl ir sesuo Margaret A. Moore. Photo passed by British censor.

K. BARAS

Pavergtosios Lietuvos sūnaus pergyvenimai

(Tęsinys)

Šiandien yra visai aišku kaip dieną, kad savistovus, sąmoningas, gerbiąs kitų įsitikimus, kovojąs už asmens teises, trokštąs žmoniškesnės santvarkos pasauly ir pasisakąs už demokratiją žmogus nieku būdu negali **susikalbėti ir bendradarbiauti** su bolševizmu, nes toks žmogus bolševizmui nereikalingas. Bolševizmo sistemai reikalingas yra ne savistovus žmogus, kuris moka veikti, planuoti ir kurti žmoniškesnį gyvenimą, bet tik toks žmogus, kuris neturi savo nuomonės, kuris **aklai** moka klausyti ką kalba bolševikų vadai ir dar sklyksčiau sugeba prieš juos lankstytis, atseit, bolševizmui reikia ne žmonių su stipriais nugarkauliais, su giliais protais ir jautriomis širdimis, bet kokių tai manikėnų, daiktų, su kuriais jie galėtų daryti keisčiausius experimentus.

Bolševizmas yra tokia sistema, kuri nušluoja nuo žemės protingiausius, savistoviausius ir garbingiausius žmones, kurie nieko nesigaili, kad apginti žmogų, o palieka tik tuos, kuriuos lengvai gali suvirškinti, kurie nedrįsta ar bijo savistoviai kalbėti ir veikti.

Ką pasakiau apie bolševizmą — nėra pagieža, bet pasigailėjimo žodžiai tiems, kurie leidos bolševizmui suvedžioti, taip pat ir įspėjimas tiems, kurie norėtų bolševizmo santvarka žavėtis. Norėjau realybei pažvelgti į akis ir pasakyti tiesos žodį apie tuos, kurie baisiai ir žiauriai elgės per dvidešimt du metus su rusų liaudimi ir terorizavo per ištisus metus Pabaltijo pavergtas valstybes.

Nesmerkiu bolševiko kaip žmogaus, aš jį myliu, aš jį bučiuoju, nes jis turi nemirtingą sielą, bet kovoju su jo klaidomis ir klastomis. O didžiausios bolševizmo klaidos yra šios: **žmogaus asmens teisių užgrobimas, sąžinės laisvės nepripažinimas, spaudos ir draugijų laisvės atėmimas ir nuosavybės teisių išplėšimas.**

Kai bolševizmas atsisakys nuo ką tik paminėtų klaidų, tada mes galėsime pabučiuoti ne tik bolševiką kaip žmogų, bet kaip ir bolševikiškosios sistemos atstovą. Bolševikai dar ir nebando atgailoti ir prisipažinti prie savo klaidų, todėl visi taurūs žmones turi kovoti su bolševikų klaidomis, aiškinti kitiems, o ypač tiems, kurie yra suklaidinti bolševizmo agitacijos. Ne tik turi būti vedama kova su bolševizmu, bet taip pat tenka energingai rūpintis, kad visi žmones jaustųsi šioj žemėje laukiai.

5. Tremtinio ašaros ant Lietuvos rubežiaus

Bolševikai okupavo Lietuvą, jie tapo krašto šeimininkai ir ponai. Lietuvos sūnui savam krašte nebėra vietos, nebent kalėjime, gal būt, dar būtų radęs sau kokį kampelį. Verčiau klajoti svetur bepasakojant savo tėvynės sunkią dalią ir besiguodžiant viltimi, kad ji vėl bus laisva negu sedėti už šaltų kalėjimo sienų.

Po ilgų svyravimų, baisių vidaus kovų, ruso bolševiko sargybinio kulkos lydimas, Lietuvos tremtinys nepamatė kaip, 1940 liepos 23 d., perkrinta ant Lietuvos rubežiaus ir gailios jo ašaros suvilgė Lietuvos žemę, kurią broliai lietuviai ne kartą apšlakstė savo didvyrišku krauju, begindami ją nuo visokių priešų. Jis pakilo, vienas antras žingsnis ir jau svetima žemė — Vokietija. Ką sakau svetima žemė, juk ši žemė yra Lietuvos, tik 1939 m. kovo mėnesį vokiečiai ją pasiėmė, kai prisijungė Klaipėdos kraštą prie Vokietijos.

Nesinori tremtiniui žengti tolyn, jam kraujas muša į galvą, jausmai verda, ir dabar perkritusio tremtinio lūpos paliečia žemę ir tarsi jis savo mylimam kraštui sakytų paskutinį atsisveikinimo žodį. Tai buvo ne atsiveikinimo būčkis su Lietuvos žeme, jos žmonėmis ir lietuviškąją kultūra, bet galinga priesaika, kad šitas tremtinys nieko nesigailės Lietuvos Laisvės reikalams ir tauriam žmoniškumui. Ir jis drąsiai pakyla nuo žemės, giliai susitelkęs ilgesio akimis žvelgia į tėvų žemę ir jo lūpos tyliai kartoja poeto Maironio žodžius:

— Graži tu mano, brangi tėvynė,
Šalis, kur miega kapuos didvyriai.
Ne veltui bočiai tave taip gynė,
Ne veltui dainiai plačiai išgyrė".

Nenoriai Lietuvos tremtinys žengia nuo tos sienos, prie kurios tą valandą stovėjo rusų bolševikų sargybiniai, juk už tos sienos paliko jo broliai ir sesės, jo tėvynės meilė ir širdis, galima sakyti, visas jo gyvenimas.

Lietuvos tremtinys žengia į svetimo krašto gilumą, kad galėtų kalbėti, sakyti tiesos žodį apie savo brolių skaudžią dalią, kurią atnešė svetimieji; jis keliauja svetur, kad galėtų pasakyti atvirą žodį apie skriaudžiamuosius tiems, kurie myli ir turi laisvę ir gali pavergtiesiems padėti išsikovoti ir iškovoti laisvą ir nepriklausomą gyvenimą. Jei jis kitaip elgtųsi — turėtų akmeninę širdį. Bet Lietuva jam davė žmogišką širdį, kuri jaučia, kad skaudžiausia žmogaus yra dalia, kai jis neturi laisvės ir yra visų ujamas, kai jam numetamas šioks toks duonos kasnelis, bet neleidžiama kopti į kultūrines ir medžiaginės aukštybes, kai jis yra diktatorių rankose kokiu tai įrankiu.

(Bus daugiau)

Svarbiuoju Mūsų Reikalu

(Atkelta iš 5 pusl.)

kliuvo, bet tik tokį, kas būtų naudinga mūsų kūnui. Pasirinkimas sveiko maisto yra išmintingas dalykas ir svarbus reikalas. Kas nepaiso apie sveiką ir švarų maistą, tas anksčiau ar vėliau turi sunkiai nukentėti. Su sugedusiu, nuodingu maistu suvalgoma galybės įvairių bakterijų, kurios užkrečia žmogaus kūną pakerta sveikatą ir be laiko žmogų nuvaro į kapus. Už tad ir grybų rinkėjai, radę gerą grybą, deda į krepšį, o nuodingą šungrybį koja paspiria. Kodėl taip daro? Juk išvaizda tikrojo grybo akiai lygi šungrybiui, kaip vienas, taip ir kitas savyje turi tą patį panašumą. Bet grybautojas šungrybį atmeta. Priežastis tame, kad,

nežiūrint kaip gražiai šungrybis atrodo, nežiūrint kaip jis būtų panašus į tikrąjį grybą, jame slepiasi nuodai, kurie nuodija žmogaus kūną ir pagreitina mirtį.

Grybautojas dėl to ant tiek atsargus, kad nuodingą grybą koja paspiria ir palieka vietoj supūti.

Žmonės renkasi sveiką maistą, rūpinasi kūno sveikata, bėga nuo ligų, įvairių kūno nelaimių. Bet dažnai užmiršta

panašiai apsaugoti savo dvasios reikalus.

Kaip minėjau, dvasios maistu yra spauda ir šiandien turime jos apsčiai. Tik gaila, kad toje spaudoje, tame dvasios maiste ne visur randasi sveikas maistas. Ir spaudoje randasi nemažai dvasios mikrobų ir nuodų. Ir dėl to ne visa tai, kas papuola po ranka, yra naudinga skaityti. Reikia rūpestingai raštus pasirinkti ir tiktai tuos skaityti kuriuose nėra nuodingų dvasiai mikrobų.

Pažvelgus į laikraščius ir knygas pamatysime, kad visi beveik yra panašūs vieni į kitus, mažas skirtumas išvaizdoje, panašiai kaip ir grybai: nuodingas savo išvaizda panašus į tikrąjį grybą.

Kadangi lietuvių spauda daug skirtinga nuo amerikoniškos spaudos, tai čia kaip tik ir bus vieta apie tai pabrėžti keletą eilučių.

Mieste ir priemiesčiuose matome laikraščių stotis ir parduotuves. Jos apkrautos įvairiais laikraščiais. Jų tarpe kai kuriose vietose randasi ir lietuviškų laikraščių.

Palyginus amerikonišką dienraštį su lietuvišku rasime didelį skirtumą. Amerikoniškuose dienraščiuose randame daug žinių, straipsnių, bet kad juose rastume sielos nuodų tai būtų melas taip sakyti.

Gaila, kad to negalima pasakyti **apie kai kuriuos lietuviškus laikraščius.** Nes juose slepiasi nuodai, kurie **nuodija žmogaus sielą.**

Šiandien randasi jau ir tokių lietuvių kalba leidžiamų laikraščių, kurie ne tik stoja į kovą su tikėjimu, bet ir su visa mūsų tauta. Atsirado ir mūsų tautoje žmonių, kurie nors šneka lietuviškai, kurie išrodo kaip lietuviai, bet jiems nerūpi Lietuva, nei lietuvių tauta. Gyvendami tarpe lietuvių, jie skleidžia mūsų tautos pavergėjų nuodus. Nors tai liūdnas mūsų tautoje apsireiškimas, bet yra tiesa, su kuria negalima apsilenkti ir praeiti pro šalį nepastebėjus. Tokių žmonių leidžiamuose laikraščiuose randasi pavojingi tikėjimui ir tautai nuodai. Todėl

svarbu lietuviui pasirinkti laikraštį, kuris būtų tikru penu jo sielai.

Į talką!

Kadangi lietuviai daugiausiai yra eiliniai darbininkai, didesnę dalį savo laiko praleidžia dirbtuvėse tai mažai turi laiko svarstymui, ką jis turi skaityti ir kokį laikraštį užsisakyti. Atėjo agentas bile kokio laikraščio, įkalbėjo — jis ir skaito tą, kuris pirmas jam buvo įpirštas. Dėl to šiandie taip ir yra, kad Chicagoje, turėdami tokias organizacijas, kaip lietuvių katalikų parapijos, prie kurių priklauso daug tūkstančių žmonių, o juose rasime tokių, kurie skaito laikraščius priešingus savo įsitikinimams. Tokiems žmonėms reikia eiti į talką. Jie yra geri žmonės, bet visa nelaimė, kad patys nemokėjo, o kiti nenorėjo pagelbėti surasti to dvasinio maisto, kokis jiems reikalingas.

Mes negalime aimanuoti ir dejuoti, kad neturime katalikiškos spaudos. Tai būtų melas. Yra didelė šeimynėlė katalikiškų laikraščių, galybės įvairaus turinio knygų, tik jas reikia platinti ir skaityti. Išplatinti katalikišką spaudą **daug lengviau, negu nuveikti tokius darbus, kaip pastatyti bažnyčias, mokyklas ir kitus parapijos trobesius.** O tie darbai yra nuveikti ir liūdija apie lietuvių katalikų darbštumą ir mokėjimą dirbti tautos ir tikėjimo srityje.

Nors lietuvių katalikų spauda daug turi rėmėjų ir skaitytojų bet čia dar ne galas kelio. Mūsų reikalas, kad kiekvienoje katalikiškoje lietuvių šeimoje rastusi bent vienas katalikiškas laikraštis. Kad taip būtų, neužtenka gražių žodžių: reikia darbo. Tas darbas ne vieno, arba kelių žmonių, bet **plačios katalikų visuomenės.** Katalikiškos spaudos klausimą ir reikalą turime iškelti visur. Visur pritinka ir visur vieta veikti ir šnekėti reikale katalikiškos spaudos.

Katalikiškos spaudos reikale pritinka šnekėti bažnyčiose.

Parapijų susirinkimuose, tarp kitų klausimų, liečiančių parapijos reikalus, pritinka kelti šiksten ir katalikiškos spaudos platinimą.

Draugijų susirinkimuose labai tinka nors keletą valandėlių praleisti tokiam reikalui svarstyti.

Prie kiekvienos progos salėje vakarėlių ir programų pertraukose gvildenant spaudos klausimą daug būtų galima nuveikti.

Kaimynas savo kaimynui gali būti tikru agentu patardamas katalikišką laikraštį užsisakyti.

Daug yra gražių būdų katalikiškos spaudos platinimui, tik reikia visiems gerų norų žmonėms biskį daugiau pasidarbuoti.

O mes, brightonparkiečiai, kadangi esame pačiame centre lietuvių kolonijų ir kaimynystėje su dienraščiu "Draugu", pasistengkime, kad kiekvienoje lietuvių šeimoje, kuri dar neturi dienraščio, trumpoje ateityje užsisakytų. Lankykime ir remkime biznierius, kurie yra nariai ir rėmėjai mūsų parapijos ir skaitytojus katalikiško dienraščio.

Nors parapijos trobesiai ruimingi, gražūs ir be skolų, nors parapijos iždė randasi keletas desėtkų tūkstančių, bet negalime nuleisti rankų ir pasakyti, kad jau daug nuveikėme ir gana to darbo. Ne brangūs brightonparkiečiai! Eikime dabar į talką tiems savo broliams ir sesutėms, kurie dvasinį skurdą kenčia. Neškime į jų namelius tą šviesą, tą tiesą, ką katalikiškas laikraštis skelbia. Tokiu būdu pagelbėsime jiems išbristi iš dvasinio skurdo ir pastatysime ant tiesos kelio.

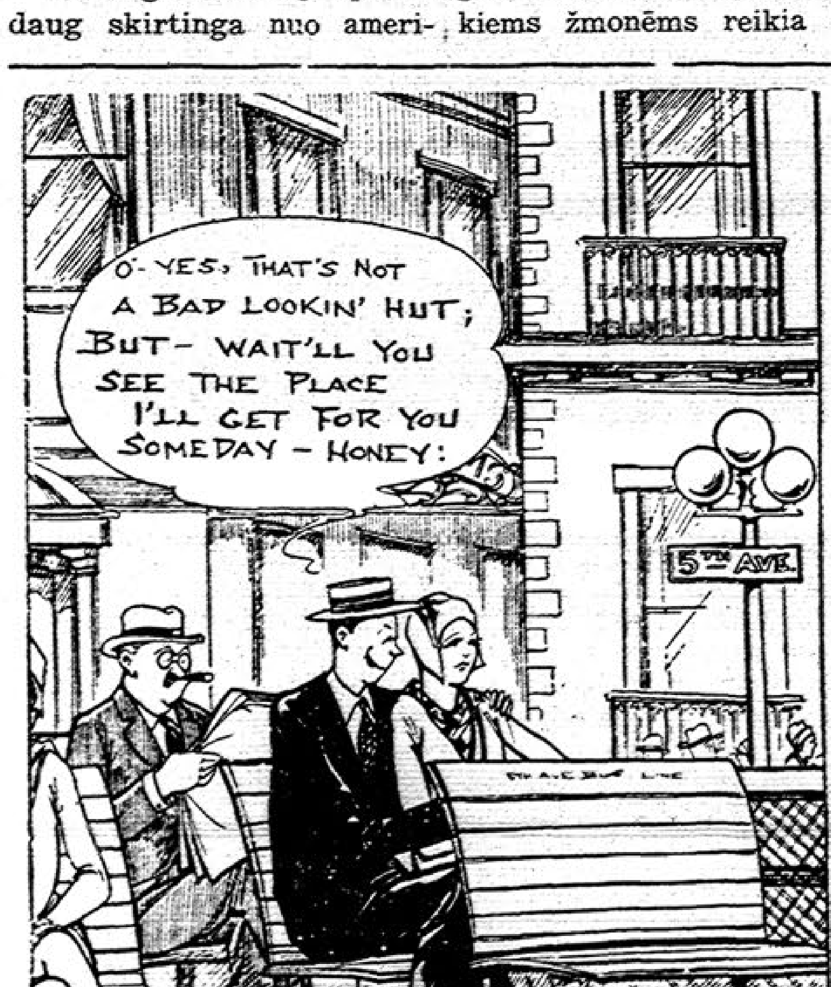

A. † A.

TEKLĖ ŠIMAITIENĖ

PO TĖVAIS KIMONTAITĖ

Gyveno 3253 South Halsted St.

Mirė Vasario 1 d., 1942 m., 10:25 val. ryto, sulaukusi 54 m. amž.

Gimė Lietuvoje. Kilo iš Telšių apskr., Tvirų parap., Pribitkų kaimo. Amerikoj išgyveno 32 metus.

Paliko dideliame nuliūdime dukterį Helen ir žentą Vincentą Butkus, seserį Oną ir švogerį Feliksą Bružus, sesers dukterį Joana ir Edvardą Cummings, sesers sūnų Jurgį ir Esther Wallinch, 3 pusbrolius Antaną, Leonardą ir Vincentą Kimontus, pusseserį Adelę Neverdauskienę, jų šeimas ir kitas gimines Amerikoje.

Lietuvoje brolį Jurgį, brolienę Oną, jų šeimą ir kitas gimines.

Priklausė: Apaštalystės Maldos, Tretininkų, Amžinojo ir Gyvojo Rožančiaus, Šv. Kazimiero Vienuolyno Rėmėjų, Šv. Pranciškaus Vienuolyno Rėmėjų, Garbės Narė Marijonų Bendradarbių, Šv. Juozapo, Šv. Onos dr-jos, Dievo Apveizdos par., Labdarių 5 kp., Lietuvai Gelbėti Fondo 7-mos kp., Šv. Antano Unijų Kortingoje, ir buvo Amžina Rėmėja Saleziečių, ir Amžina narė Jezuitų, Lietuvoje.

Kūnas pašarvotas Antano M. Phillips koplyčioje, 3307 Lituanica Avenue.

Laidotuvės įvyks Trečiadienį, Vasario 4 d. iš koplyčios 8 val. ryto bus atlydėta į Šv. Jurgio parap. bažnyčią, kurioje įvyks gedulingos pamaldos už velionės sielą. Po pamaldų bus nulydėta į Šv. Kazimiero kapines.

Nuoširdžiai kviečiame visus gimines, draugus-ges ir pažįstamus dalyvauti šiose laidotuvėse.

Nuliūdę Duktė, Žentas, Sesuo ir giminės.

Laidotuvių Direktorius Antanas M. Phillips, Telef. YARds 4908.

Prašome nesiųsti gėlių.

GARY, IND. LAIDOTUVIŲ DIREKTORIAI
KELNER - PRUZIN
Geriausias Patarnavimas — Moteris patarnauja
Phone 9000 620 W. 15th Ave.

(Įsteigta 1889 m.).

PETER TROOST MONUMENT CO.

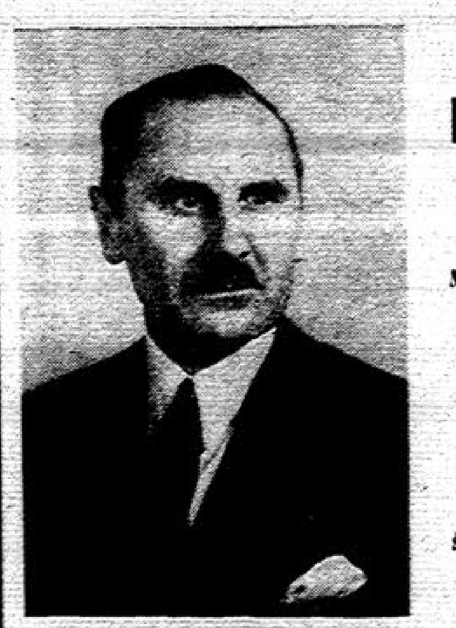

MENIŠKI — VERTINGI

PAMINKLAI MAUZOLEJAI ŽENKLAI

PASITIKĖJIMO MUMIS REKORDAS

Ši firma virš 50 m. tos pačios šeimynos rankose!

PERSONALIZED MEMORIALS At No Additional Cost.

Rinkitės DABAR — SUTAUPYSITE PINIGŲ —

BY DEFENSE BONDS WITH THE SAVING!

KREIPKITĖS Į LIETUVĮ VICE-PREZIDENTĄ:

JOHN W. PACHANKIS

Member of the Lithuanian Chamber of Commerce.

MODERNI Išvidinė PARODA: 4535 W. Washington Blvd. Tel. ESTebrook 3645

REZIDENCIJA: 5919 South Troy St. Tel. REPublic 4298

VALANDOS: Kasdien 9 iki 9 v. vak.; Šeštad. ir Sekm. 9 iki 6 val.

A. † A.

AGOTA BARCAS

(po pirmu vyru Bal*iamienė, po tėvais Gr*galonaitė)

Mirė vasario 1 d., 1942 m., 9:45 val. vak., sulaukęs 50 m. amžiaus.

Gimus Lietuvoje. Kilo iš Biržų apskr., Vaškų par. Amerikoje išgyveno 30 metus.

Paliko dideliame nuliūdime: sūnų Bruno ir marčią Michalene; 2 dukteris, Anną Sinkevičius ir žentą Michael, ir Rosemarie Barcas; brolį Joną Grigalionį; brolienę Helen Stogis ir jos šeimą, ir daug kitų giminių, draugų ir pažįstamų. Lietuvije paliko motiną, brolius ir seseres.

Velionė priklausė prie Aušros Vartų draugijos.

Kūnas pašarvotas namuose: 12346 So. Emerald Ave.

Laidotuvės įvyks ketvirtadienį, vasario 5 d. Iš namų 8 val. ryto bus atlydėta į Šv. Petro ir Povilo par. bažnyčią, kurioj įvyks gedulingos pamaldos už velionės sielą. Po pamaldų bus nulydėta į Šv. Kazimieri kapines.

Nuoširdžiai kviečiame visus gimines, draugus ir pažįstamus dalyvauti šiose laidotuvėse.

Nuliūdę:— Sūnus, Dukterys, Marti Žentas, Brolis, Brolienė ir Giminės.

AR IEŠKOTE DARBO?
Jeigu taip, —
Skaitykite "Draugo"
'Help Wanted' Skelbimus.

CLASSIFIED

"DRAUGO" DARBŲ SKYRIUS

REIKALINGI DARBININKAI

HELP WANTED — VYRAI

TOOL MAKERS
Toolroom Lathe Hands
Bullard-Colburn
Vertical boring mill Operatoriai
Mašinų Pataisymui Vyrai,
Patyrę prie Hydraulic mašinų
Turret Lathe Hands
Pilnai patyrusieji. Turi turėt savo įrankius
Gimimo Paliudijimai yra reikalingi
FOOTE BROS. GEAR & MACHINE CORP.
4545 So. Western Avenue

"AUTOMATIC SCREW MACHINE SETTER" — Gridleys, Cones ir Cevelands. Proga tinkamam vyrui tapti supervisoriu. Dienomis ir naktimis darbo šiftai. "Overtime" jeigu pageidaujama. Kreipkitės prie Mr. H. Prueter šaukdami
NUNN MFG. CO. Tel.: AMB. 3378

BATŲ SIUVĖJAS — audeklinio pamušalo kirpėjas, rankų darbas. Atsišaukite į:
J. P. SMITH SHOE CO.
671 No. Sangamon Street

HELP WANTED — MOTERYS

OPERATERKOS
Vienos adatos, guzikų, ir guzikams skylučių operaterkos reikalingos dibti prie skalbiamų dresių. Tiktai patyrusos. Pastovūs darbai. Kreipkitės:
3021 NO. PULASKI ROAD

PIRŠTINIŲ SIUVĖJOS
Patyrusios moterų pirštinių SIUVĖJOS prie mašinų. Proga geram uždarbiui.
TISENDRATH GLOVE CO.
2001 Elston. (5-to aukšto).

BATŲ SIUVĖJA — patyrusi prie "checking" mašinos ir taipogi patyrusi "STAMPER".
671 No. Sangamon Street
J. P. SMITH SHOE CO.

HELP WANTED
ADVERTISEMENT DEPARTMENT
127 No. Dearborn Street
Tel.: RANdolph 9488—9489

ATYDA DARBO IEŠKOTOJAMS

Atsikreipiant darbo į viršminėtas darbininkų paieškančias įstaigas ir į visas kurių garsinimus matysite "Drauge" ateityje, patartina jums pranešti darbo viršininkams, kad darbo garsinimą skaitėte "Drauge" ir kad esate lietuviai. Garsinančios įstaigos tokių informacijų reikalauja ir kadangi lietuviai yra laikomi aukštoj vietoj kaipo geri ir pageidaujami darbininkai, bus jums daug lengviau gauti darbus paaiškėjant viršminėtoms informacijoms.

REIKALINGAS SPAUSTUVĖJE LINOTYPISTAS. Gerai patyręs Anglų ir Lietuvių kalbose. Reikalingas tuojaus. Atsišaukite telefonu tiktai ryto laiku, šaukdami: CANal 8010 ar 8011.

TREJŲ AUKŠTŲ MŪRINIS NAMAS geroj padėtyje parsiduoda. Pečio šiluma, 5 apartmentų, 3 po 5 kambarius, o du po 4 kambarius ir štoras. Kaina tiktai $5,000. Randasi netoli 29-tos ir Archer Avenue. Atsišaukite telefonu:
Mr. Knox — TRIANGLE 6523

PATARNAVIMAI

DIAMOND POINT SAW FILING WORKS
Taisome visokius piūklus. Taisymas naminių piūklų tai mūsų specialybė. Rašykite dėl "Free Catalogue" kainavimo sąrašo.
Prisiųskite piūklus paštu "parcel post".
28 NO. LOOMIS STREET
Tel. MONROE 1397

"Kiekvienas žmogus alksta Dievo", — pasakė graikų rašytojas Homeras.

Žmogus giriamas sulig jo išminties.

Neapsiimk to, ko negali išpildyti, kitaip bus tau gėda, o kitam, gal, skriauda.

Dievas turi daug vardų, nors Jis tėra vienas.

SKAITYKITE "DRAUGĄ" SKELBKITĖS "DRAUGE"

PASKUTINIS PAGERBIMAS

JOHN F. EUDEIKIS
Laidotuvių Direktorius
AMBULANCE Dieną Ir Naktį

4605-07 SOUTH HERMITAGE AVENUE
Tel. YARDS 1741-1742
4447 SOUTH FAIRFIELD AVENUE
Tel. LAFayette 0727

Radio Programas — 10:00 val. antradienio ir šeštadienio rytais iš Stoties WHIP (1520), su P. Šaltimieru.

KOPLYČIOS DYKAI VISOSE MIESTO DALYSE | AMBULANCE DIENĄ IR NAKTĮ

LAIDOTUVIŲ DIREKTORIAI

NARIAI CHICAGOS IR CICEROS LIETUVIŲ LAIDOTUVIŲ DIREKTORIŲ ASOCIACIJOS

P. J. RIDIKAS Skyrius: 710 W. 18th St.
3354 South Halsted Street Visi Telefonai: YARds 1419

ANTHONY B. PETKUS
1410 South 50th Avenue
Tel. CICERO 2109
6812 So. Western Avenue
Tel. GROvehill 0142

I. J. ZOLP
1646 West 46th Street
Tel. YARds 0781-0782

LACHAWICZ IR SŪNAI
2314 West 23rd Place
Tel. CANal 2515
42-44 East 108th Street
Tel. PULlman 1270

S. P. MAŽEIKA
3319 Lituanica Avenue
Tel. YARds 1138-1139

LEONARD F. BUKAUSKAS
10821 So. Michigan Ave.
Pullman 9661

J. LIULEVIČIUS
4348 S. California Ave.
Tel. LAFayette 3572

ANTANAS M. PHILLIPS
3307 Lituanica Avenue
Tel. YARds 4908

SENIAU KITAS DRAUGIJAS PRIE SAVĘS GLAUDĖ, DABAR PATI PRIE KITOS PRISIGLAUDĖ

Iždė turėjo $21,000. – Lietuvos Paskolos Bonų pirkusi už $1,500. – Į Lietuvių Auditoriją investavus $9,450.00.

Keli bruožai apie draugiją Saldžiausios Širdies Viešpaties Jėzaus, kuri vasario 12 d., įstoja į vieną žymiausių draugijų Bridgeporte, būtent į draugiją Palaimintos Lietuvos.

Draugija Saldžiausios Širdies Viešpaties Jėzaus, įsteigta rugpiūčio 13 d., 1899 m., savitarpinės pašalpos tikslams tik praktikuojantiems lietuviams Rymo katalikams.

Prieš keletą metų, į šią draugiją įstojo Šv. Kazimiero, Šv. Mateušo ir Šv. Jurgio draugijos. Visos trys bridgeportiečių draugijos.

Savo laiku ši draugija yra turėjusi gana daug narių. Jos iždė buvo virš 21 tūkstantis dol.

Ši draugija buvo nemažiau lietuviška - patrijotiška, kaip ir katalikiška, nes yra pirkusi už tūkstantį ir penkis šimtus dol. Lietuvos Laisvės Paskolos bonų.

Į Chicago Lietuvių Auditoriją ši draugija yra investavusi $9,430.00. Iki paskutinių dienų ši draugija turėjo 50 nenurodytos vertės Chicagos Lietuvių Auditorijos šėrų, kurie draugijai kainavo 5,000.00 dol. Apart to viso, draugija yra rėmusi lietuvišką tautišką ir katalikišką veikimą. Tą visą liūdija jos nutarimų knyga, kuri siekia pirmas dienas, t. y. rugpiūčio 13 d., 1899 m.

Ši draugija įstodama į draugiją Palaimintos Lietuvos, dar turi 117 pilnai užsimokėjusių narių, jų tarpe daug Chicagos lietuviškam gyvenime nusipelniusių asmenų, gerbiamų veteranų, kurie ir po šiai dienai turi noro dirbti lietuvišką - tautišką darbą, nors jų veidai neslepia gyvenimo nuovargio, nors jų galvos dabinasi sidabro spalva.

Paskutiniai šios draugijos valdybos nariai buvo: J. Bubnis, pirmininkavęs 8 metus, F. Bakutis ištarnavęs nut. rašt. 11 m., J. Adomaitis, finansų sekretorium išbuvęs net 20 m. ir K. Kakta iždininkavęs 3 metus.

Labai gestina, kad be ypatingų raginimų abiejų draugijų nariai šiame ypatingame susirinkime skaitlingai dalyvautų, nes ir patys narystės reikalai to būtinai reikalauja. **B.J.J.**

$2,500,000 FOR BOMBERS

Memories of PEARL HARBOR ...nd similar treachery over EUROPE coursed through the minds ...f this all-Chicago committee as ...ey pledged $2,500,000 to the BUY BOMBERS WITH DEFENSE STAMPS drive. Front row (left to right): Bruno Smardack, Justin Mackiewich, Judge John T. ...uris, Peter S. Lambros, Rabbi David Graubart and Albert F. Soska. Others are: Bishop James A. Bray, Judge John P. McGoorty, Alderman James J. McDermott, Alderman Roy E. Olin, Judge Frank H. Bicek, John J. Olejniczak, Eugene Petrovits, John Bartus, Frank J. Kovach, Roman J. Smook, Bernard Johnson, Mrs. Mary Maxin, Emma Ellen, Nick Muntean, Harry Semochko, Rev. Victor Barbulescu, Chris Clausen, George T. Iberle, Knute Nelson, Attorney L. A. Koscinski, Paul B. Saltimieras, Leonard Shimutis, Lawrence N. Marino, Gerald H. Moye, Chan Kwan Lao, Dewey Joe, Rev. William S. Braddan, Mrs. Camille Dorsey, Florian V. Tylka, Rev. Ernest Zizka, Lester S. Lee, Frank S. Yuen, Mrs. Mattie Bray, Mrs. Irene McCoy Gaines, Mrs. Lillian M. Swanson, Attorney George S. Porikos, Bettie Betsiaras, Charles M. Prchal, J. J. Zmrhal, W. B. Havel, Bruno A. Dzukanowski, Rev. N. M. Starzynski, Adele Lagodzinska, Miles B. Geringer, Dr. W. A. Dziuk, J. W. Voller, J. M. Burr, W. J. Imbierski, Frank Bobrytzke, Paul Javaras, D. F. Coccia and Anthony S. ...

Andriaus šelmystės Ciceroje

Neužilgo Cicero lietuviai turės progos pamatyti geriausią komediją, kuri yra vaidinama net miesto teatruose.

Vasario 15 d. į parapijos salę atvyks kun. Valančius su išlavinta artistų grupe, kuri atvaidins komediją "Antics of Andrew" ("Andriaus šelmystė").

Ne pirmas kartas kun. Valančius Cicero lietuvius žavėjo su veikalu. Kas neatsimena "Baidyklės", kuris net kelis sykius buvo didelėm pasekmėm vaidintas. Tai buvo vienatinis kartas, kada lietuviškas "juodukas" "Rastus" tiek prijuokintų publiką. Šiame veikale dalyvaus tas pats juodukas, bet bus jau baltas žmogus, o komedijoj pavirs net į moterį.

Ciceriečiai, rezervuokite sekmadienį, vasario 15. Vaidinimas prasidės 8 val. vakare.

Am. Lietuvių Katalikių Dukterų Klūbas pakvietė šiuos lošėjus ir skirs pusę pelno įsteigimui vaikučių darželio. **A. V.**

Bombanešis priešams daužyti

Marquette Park Liet. Am. Piliečių Klūbo laikytame metiniame susirinkime, sausio 25 d., buvo rinkimas valdybos nes priešmetiniam susirinkime buvo sušauktas viešas susirinkimas su prakalbomis apie naują patvarkymą "income tax" mokėjime. Kalbėtojas buvo iš Internal Revenue Departamento A. S. Waloons, Deputy Collector.

Valdyba šiems metams daugumoj liko ta pati: pirmin. J. D. Simons, nut. rašt. A. Malinskas, fin. rašt. A. Oškeliūnas, iždin. V. Birgelis ir t.t.

Komisija, kuri lankėsi pas Commissioners of the Chicago Park District vadovystėj adv. J. Grišiaus, raportavo, kad reikalavo daugiau pagerinimų Marquette Parke.

Klūbas vienbalsiai nutarė prisidėti $15 prie bombanešio ir Raud. Kryžiui paaukojo $10.00.

Tegyvuoja demokratija!

A. J. M.

Geras draugas yra mano artimiausia giminė.

Saliamonas

Studentas laimėjo probaciją

Clarence T. MacDonald, 20 m. amž. studentas, lankąs Illinois Institute of Technology, spalio 5 d. automobiliu suvažinėjo ir užmušė du vyrus ir nieko nepaisydamas nuvažiavo.

Teisme policija sakė, kad po jo areštavimo jis buvo išpažinęs, kad prieš tą nelaimę jis buvo gėręs nema žai alaus. Bet jis nuginčijo tą išpažinimą.

Kadangi koronerio teismas jį išteisino, tad ir trafikos teismas tai padarė. Tik pripažino kaltu, kad jis apleido nelaimės vietą ir nuteisė probacijai. Teisėjas pažymėjo, kad studentas turi eiti mokslus, nes šaliai reikalingi inžinieriai.

Policija tris išvadavo

Hudson ave. nuovados du policistai naktį išvadavo tris asmenis iš kilusio gaisro apartamentinių namų antrąjam aukšte, 2137 Lincoln ave. Visi trys jau buvo nuo dūmų dalinai pritroškę.

Sakoma, gaisras kilęs iš cigaretės. Nuostolių būsią iki 200 dol.

West Sidės Žinutės

× Rožė Lazauskienė po pirmu vyru Mockienė, gyv. 2126 W. 22 pl. randasi ligoninėj. Labai susirūpinę sūnai, dukterys, žentai, marčios ir anukai.

× Juozas ir Paulina Kavarskai buvę seni West Sidės gyventojai veikėjai ir biznieriai dabar gyvenantieji 6919 S. Artesian ave. so žentu ir dukterimi. Paulina Zavatskus. Šiomis dienomis apleido Chicagą išvažiavo žieminių vakacijų į Hot Springs, Ark. Sugrįš ir gegužės 3 d. dalyvaus Chicagos Vladislovų parengime.

× Onai Labanauskienei 2313 S. Seeley Ave. vasario 4 d. Šv. Kryžiaus ligoninėj bus padaryta operacija priežiūroj dr. P. Bartkaus.

× West Side senų ir jaunų veikėjų, biznierių, ir politikierių rengtas parengimas Neffo salėj šokiai su praizais davė gerų pasekmių. Sokiuose pasižymėjo ir dovanas laimėjo Vladas Neffas ir Ona Bijaikienė, Steve ir Frances Katarbo iš Centralia, Ill., Juzefa Mockienė su savo vyru. Juzefa yra vedėja ir sav. beauty shop, 2301 S. Leavitt st. Toliau, pasižymėjo biznieriai su savo žmonomis: J. Dobrovolskis, Pr. Balčiūnas, policmonas K. Zaura su dukterimi Darata, K. Apšega su B. Motejaitytė, Irene Samolytė su savo motina Marcele ir kiti.

Nepraleiskite progos vasario 15 d. Neffo salėj 8 v. vak. bus užgavėnių graži programa. Rengia Chicagos Vladislovai su West Sidės biznieriais. **Rap.**

Išmintingas žmogau — at **sikratyk draugo, kuris su tavo priešais sėbrauja.**

Radio

Gražios dainos, "piršliai", juokai, smagi muzika etc.

Primintina radio klausytojams, kad šiandie 7 val. vakare iš stoties WGES bus transliuojama reguliarė antradienio radio programa. Ją išpildys sesutės Praninskaitės, "dėdė" Vaitekūnas, J. Vanas ir kiti. Iš Peoples krautuvės bus gerų žinių apie naujos mados prekes, kokių galima įsigyti už sumažintas kainas. Malonėkite pasiklausyti. **Rep. XXX**

Susirinkimas

Marquette Park. — ARD 8 skyr. svarbus susirinkimas įvyks antradienį, vasario 3 d., 7:30 val. vakare, parapijos salėj. Malonėkite visos narės susirinkti, nes daug dalykų reiks apsvarstyti. **Valdyba**

WHOLESALE
LIQUOR ĮSTAIGA

Išvežiojame po visą Chicago

REMKITE SENĄ LIETUVIŲ DRAUGĄ

... KANTER ...

MUTUAL LIQUOR CO.
4707 S. Halsted St.
... BOULEVARD 0014

CONRAD
Fotografas

Studija įrengta pirmos rūšies su moderniškomis užlaidomis ir Hollywood šviesomis. Darbas Garantuotas.

420 W. 63rd Street

Tel.: Biznio - ENGlewood 5883
Rez.: - ENGlewood 5840

Listen to
PALANDECH'S
RADIO BROADCAST
Featuring a Program of
YUGOSLAV FOLK MUSIC
Every Saturday, 1 to 2 P.M.
STATION WHIP
1520 kilocycles (Top of the Dial)

WOLK STUDIO
1945 West 35th Street
The Noted Wedding Photographer for over 30 years
AIR CONDITIONED STUDIO FOR YOUR COMFORT
MOST MODERN COMPLETE ADVANCED PHOTOGRAPHY
LOWEST POSSIBLE PRICES
PHONE LAFAYETTE 2813

WHOLESALE FURNITURE BROKER

DINING ROOM SETS — PARLOR SETS — BEDROOM SETS — RUGS — RADIOS — REFRIGERATORS — WASHERS — MANGELS — STOVES.
All Nationally Advertised Items.

ALEX ALESAUSKAS & SONS
FACTORY REPRESENTATIVE
6343 So. Western Aven(ue)
Telefonas REPUBLIC 6051

I NEED YOUR HELP!

PIRKIT APSAUGOS BONUS

U. S. iždo departamento sekretorius Morgenthau praneša, kad stambiosioms korporacijoms, kurios turi daugelį darbininkų, leidžiama savo darbininkams betarpiškai pardavinėti serijų E apsaugos bonus

Iždo departamentas autorizuoja federal reserve bankas, kad jie kvalifikuotų tas korporacijas, kurios gali sekmingai patarnauti šalies vyriausybei bonų pardavime.

Anot iždo departamento, daugumas darbininkų veržiasi pirkti bonus ir tuo būdu finansuoti vykdomą apsaugos karą. Bet jie neturi parankumų bonus įsigyti, kas kai kuriais atvėjais surišta su laiko atvėnimu. Tad darbininkams duodama proga be sunkumų pirkti bonus savo darbdavių raštinėse, kur nereikia laiką užtrukti.

Kuo daugiau korporacijų sutiks bonus parduoti, tuo daugiau bus jų parduota, pareiškia iždininkas. Jis ragina visus pirkti apsaugos Bonus ir Ženklus. Ir mokyklas lanką vaikai turėtų pirkti Ženklus.

REZERVUOKITE GEGUŽIO 3 d., 1942 m.!
ir vykit į Specialį Parengimą

GEGUŽIO VAKARAS

kuris įvyksta tą dieną
Šv Kryžiaus Parap. Naujoje Salėje
prie 46-tos ir South Wood Street
* * * * *
—Rengiamas—
VISŲ CHICAGOS VLADISLOVŲ
Ir Visų Senų ir Jaunų Biznierių ir Veikėjų
* * * * *
Pelnas Skiriamas Lietuvių Katalikiškos Spaudos Parėmimui, Atsižvelgiant į Šiuos Karo Sunkumo Laikus.

NEŽIŪRINT KUR BŪNA — NAMUOSE — SVEČIUOSE — AR VAŽINĖJANT LAUKUOSE — VISA CHICAGOS IR APYLINKĖS LIETUVIJA KASDIEN SU ATYDA KLAUSOSI:

MARGUTIS
RADIO LAIKRAŠČIO PROGRAMŲ!

Vienintėlis ir Smagiausias Vakarinis Lietuvių Programas Amerikoje!
— DEŠIMTI METAI! —
SEKMADIENIAIS 1 val. p. p.
KITOMIS Dienomis 9:30 v. vak.
PENKTAD. ir ŠEŠTAD. 7 v. v.
WHFC–1450 kil.
6755 So. Western Avenue
Phone: GROvehill 2242

IŠPARDAVIMAS

Radio, Rakandų, Parlor Setų, Pečių Šaldytuvų

MAŽUTĖS RADIOS po
$9.95
6 TUBŲ RADIO po
$19.50
ELEKTRIKINIAI PHONOGRAFAI po
$19.50
RADIO IR VICTROLA kartu po
$29.50
10 TUBŲ DIDELĖS RADIO po
$69.50

Didelis pasirinkimas visų žymiausių radio išdirbysčių: RCA VICTOR, ZENITH, PHILCO, CROSLEY ir kitų.

JOS. F. BUDRIK, Inc.
3241 S. Halsted St.
IR
3409 S. Halsted St.
Tel. YARDS 3088

Budriko radio programos būna kas:

sekmadienį 5:30 val. iš WCFL — 1000 kil. radio stoties ir ketvirtadienį 7 val. vak. iš WHFC 1450 kil. radio stoties.

PILIEČIAI KVIEČIAMI SAVANORIAI AUKOTI SAVO KRAUJO

Amerikos Raudonojo Kryžiaus skyrius Chicagoj vasario 2 d. atidarė vadinamąją kraujo banką, kurin sveiki ir turį daug kraujo piliečiai kviečiami aukoti savo kraujo dalį. Suaukotas kraujas surūšiuojamas, jo plasma — gyvybingoji dalis, sudžiovinama ir padedama atsargai. Šis kraujas vartojamas sužeistiems kareiviams ir tuo būdu daugeliui sužeistųjų apsaugojama gyvybė ir užtikrinamas išgijimas ir pasveikimas.

Seniau kovos laukuose kulkų suvarstytiems kareiviams nebuvo pagalbos nutekėjus jų kraujui. Šiandie gi yra kitaip. Turimos kraujo atsargos. Sužeistiesiems kiek reikiant jo įliejama ir išvaduojama nuo mirties. Taip yra dėka medicinos mokslo pažangai.

Kraujui priimti bankas atidarytas namuose 624 So. Michigan ave. Ten prašomi savanoriai kreiptis visi tie, kurie nori aukoti savo kraujo. Tūkstančiai žmonių jau pasižadėję duoti savo kraujo. Tačiau daug kitų dar reikalinga, nes Chicagoj norima surinkti 100,000 pintų (pints) kraujo. Tad reikalingas toks ir aukotojų skaičius.

Aukotojai prašomi kreiptis laišku į R. Kryžių aukščiau minėtu adresu. Jie gaus per paštą aplikacijos formą. Ją išpildžius ir pasiuntus reikia laukti pakvietimo. Tik su pakvietimu kraujo aukotojai priimami.

Kraujo aukotojai gali būti vyrai ir moterys nuo 21 iki 60 m. amž. Jaunesnieji turi įsigyti tėvų, ar globėjų leidimus. Aukotojai turi būti sveiki. Jie perdėm gydytojų patikrinami prieš aukosiant kraują. Kraujo ištraukimo visas procesas tęsias apie pusvalandį ir nuo to aukotojas nenukenčia.

Paaukotas kraujas siunčiamas į Abbott Labaratorijos, kur jis paruošiamas vartoti.

Unijų jurisdikciniai nesusipratimai

Tarp Amalgamated Street Railway and Motor Coach Employes unijos Rapid Transit divizijos iš vienos pusės ir Brotherhood of Railroad Trainmen iš kitos iškilo jurisdikciniai nesusipratimai. To sekmėje nukenčia visuomenė, kuri naudojasi North Shore ir Chicagos miesto viršutiniais traukiniais.

North Shore traukiniai pirmiau atvažiuodavo į Wilmette ir iš tenai jie buvo įsukami į miesto viršutinius geležinkelius ir keleiviai be persėdimo vyko į miesto centrą. Kilus tarp minėtų unijų nesusipratimams, dabar North Shore traukiniai sulaikomi ir keleiviai priversti traukinius apleisti, nueiti geroką galą ir imti viršutinių geležinkelių traukinius.

Taip yra važiuojant į miestą ir iš miesto. Be persėdimo tik su kareiviais ir civiliniais darbininkais traukiniai į abi pusės praleidžiami.

Ši unijų kova prasidėjo sekmadienio rytą. Spėjama, kad unijos bus priverstos greit susitaikinti.

Krepšinio rungtynės Coliseume

Loyola ir De Paul universitetų krepšinio komandos turės rungtynes Coliseume ateinantį šeštadienį vakare. Tai bus penktoji šios rūšies metinė pramoga, kurią rengia Catholic Youth Organization jaunimo naudai.

Kuria šeimos židinį

Joseph Czarnecki — Cecelia Kuras.

Frank Nevers — Justine Gricus.

Arthur H. Smith — Adele A. Stankus.

PRIZAI PASIŽYMĖJUSIEMS POLICISTAMS

Robert J. Dunham, Chicago parkų distrikto prezidentas, **dalija** pasižymėjusiems šio distrikto policistams **prizus (pinigiškas dovanas)**. Šeši policistai gavo prizus. Kitiems aštuoniems įteikti pagyrimai raštu.

Chicagos policijoje pakeitimai

Chicagos policijos departamente įvyko svarbūs pakeitimai. Viršininko nuosprendžiu į naujas vietas nukeldinami 6 kapitonai, 4 leitenantai, 5 seržantai ir 46 eiliniai policistai.

Iš aktualios tarnybos paleisti atsitarnavę vienas seržantas ir devyni eiliniai policistai.

Negrai iškelia protestus

Negrai darbininkai iškelia protestus prieš Studebaker lėktuvų inžinų naujų dirbtuvių kompaniją, 5555 Archer ave., kuri į darbą nepriima kvalifikuotų negrų darbininkų. Negrų vadai pareiškia, kad tas nepakenčiama. Pati šalies vyriausybė yra pareiškusi, kad ko panašaus neturėtų būti.

("Draugas" Acme telephoto)

Du Sibiro jauni tigrai apžiūri savo naujus namus Lincoln parko žvėryne. Jie nupirkti ir Chicagon atvežti iš Detroito žvėryno. Jų vardai Rajah ir Mahya.

Neatsistojo grojant himną; nubausti

Avalon teatre ekrane iškelta U. S. vėliava ir imta groti nacionalinis himnas. Visi žiūrovai atsistojo, išėmus vieną jaunųjų porą — Robert Moore, 24 m., ir Miss Viola Lindbladet, 23 m. amž., abudu Chicago Theological Seminary studentai. Kadangi audiencijoje prieš juos kilo sambruzdis, jie areštuoti. Teisėjas E. Luczak So. Chicago teisme juos nubaudė po 200 dol. bauda. Bet pranešė, kad vasario 11 dieną bus išklausyti argumentai už šių pabaudų suspendavimą.

Agentai seką nusikaltusius

Ryšium su automobilių padangų vartojimo suvaržymu ima plisti daug nusikaltimų. Naujų padangų įsigijimui kai kurie griebiasi visokių gudrybių.

Iš Washingtono pranešta, kad nusižengusieji paklius teisman ir bus baudžiami.

Antai, Wisconsine vienas farmerys per boardą įsigijo vieną padangą savo trokui. Nusipirkęs jis tą padangą ėmė vartoti keleiviniam automobiliui. Apie tai patyrė šerifas. Pranešta padangų skirstymo boardui ir padanga konfiskuota. Farmerys gi, matyt, paklius teisman.

Automobilių savininkai patariami griežtai laikytis įstatymų ir valdžios išleistų taisyklių.

Organizuojama pagelbinė policija

Chicago Commission of Civilian Defense organizuoja pagalbinę policiją, kuriai reikalinga apie 20,000 vyrų. Pageidaujama, kad kiekvienas blokas turėtų nors vieną pagelbinį policistą. Pirmenybę turi karo veteranai. Jie bus apmokyti ir paskirti specialei tarnybai tuose policijos distriktuose, kuriuose jie gyvena.

JAPONAI NETOLI SINGAPORE

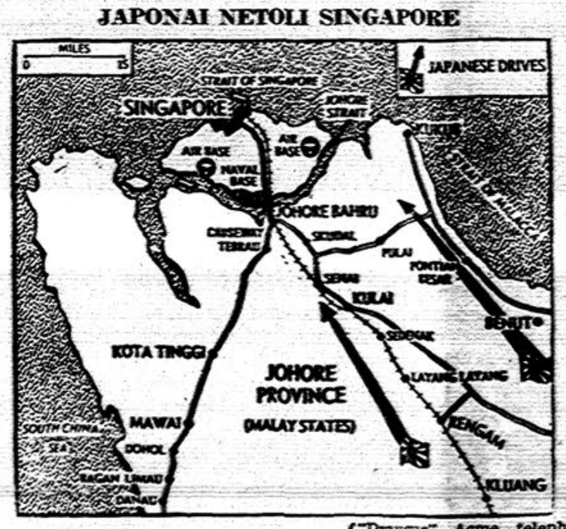

("Draugas" Acme telephoto)

Malaya pusiasalis, kurio gale yra garsi britų tvirtovė Singapore. Japonai veržias ją paimti. Anot vėliausių pranešimų, jie yra tik už 18 mailių nuo tvirtovės.

Apie mus

× **Eilinis Lietuvos Nepriklausomybės Dienos Minėjimo Komiteto** susirinkimas įvyks šiandie, vasario 3 d., 8 val. vakare, Dariaus-Girėno salėj, 4416 S. Western ave., Chicago. Visi komiteto nariai privalo šiame svarbiame susirinkime dalyvauti.

× **$1,800 tiktai** beliko Šv. Mykolo parapijos, No. Side, skolos. Tas buvo pranešta praeitą sekmadienį parapijos susirinkime. Parapijonai džiaugiasi savo vado kunigo J. Šaulinsko pavyzdingu parapijos reikalų vedimu.

× **Dr. Emily Krukas**, lietuvaitės gydytojos, ofiso atidaryman atvyko daug Krukų draugų ir pažįstamų. Visi gerėjosi tikrai moderniško, gražiu ir patogiu ofiso įrengimu. Ofiso adresas — 4146 S. Archer Avenue.

× **Kuraičių** siųsti sveikinimai iš Buenos Aires, Argentinoj, "Draugo" redakciją pasiekė tiktai vakar, o buvo išsiųsti gruodžio 31 d., 1941 metais. Kuraičiai praeitą ketvirtadienį grįžo iš labai pavojingos kelionės — Pietų Amerikoj.

× **Juozo Atkočiūno**, Town of Lake, bučernę praėjusio šeštadienio rytą užpuolė ginkluoti plėšikai, kurie privertė atiduoti pinigus, išnešė daiktų ir grąsino mirtimi. Nuostolių padaryta už kelis šimtus dolerių.

× **Šv. Pranciškaus parapija**, Indiana Harbor, praėjusį sekmadienį turėjo gražų bankietą su tikrai patriotiška programa ir šokiais. Puikiai pasirodė mokyklos mergaitės, gerai dainavo Šv. Cecilijos choras.

× **K. Rubinų** draugai giminės ir pažįstami praėjusį sekmadienį gražiai pagerbė juos sidabrinio vedybų jubiliejaus proga. K. Rubinas Roselande gražiai darbuojasi per daug metų. Ypač yra nusipelnęs Lietuvių R. K. Susivienymo 33 kuopai.

× **17 dol. tremtiniams šelpti** surinkta Lietuvai Gelbėti Fondo Bridgeport skyriaus vakarienėj praeitą sekmadienį parapijos salėj. Va karienė buvo rengta parapijos naudai.

× **Ulyssa Rakštienė**, žmona vaistininko J. P. Rakščio, 1900 So. Halsted St., šiandie Loyola universitete gauna Master of Social Work laipsnį. Iki šių metų ji buvo perdėtinė Welfare skyriaus Chicago naminių santykių teisme.

× **DKK** ("Draugo" Korespondentų Klūbo) susirinkimas šaukiamas ketvirtadienį, vasario 12 d., "Draugo" redakcijoj. Būtinai dalyvauja visi nariai. Dienotvarkėj: šis-tas iš literatūros, metinis klūbo "social" ir kiti klausimai.

× **Aleksandra Pukelienė**, po sunkios ir pavojingos operacijos, jau grįžo į namus pas dukrelę ir žentą Mr. and Mrs. R. A. Weiland, adresu 7229 So. Talman Ave., kur mano pabūti ilgesnį laiką, kol gerai sustiprės. Visa šeima kupina džiaugsmo, sulaukę gerosios motinėlės ir šeimininkės.

× **Kun. J. Dambrauskas**, Aušros Vartų parap. klebonas, praeitą sekmadienį savo maloniems parapijiečiams pranešė netikėtą ir negirdėtą naujieną. Girdi, parapijos metinė vakarienė davė pelno virš penkių šimtų dolerių. Tai negirdėtas dalykas. Gerb. klebonas nuoširdžiausiai dėkojo parapijiečiams ir bičiuliams už paramą.

× **Iš Town of Lake kolonijos** į U S kariuomenę šią savaitę išeis sekantieji lietuviai: H. W. Girten, 4814 S. Ashland Ave.; V. S. Druktenis, 4602 So. Bishop St.; J. J. Sala, 4746 So. Racine Ave.; A. E. Ditkus, 4559 S. Hermitage Ave.; A. G. Kvietkauskas, 4533 So. Hermitage Ave.; J. Basis, 4547 S. Marshfield Ave.; J. J. Aleksa, 4815 So. Throop St.; W. J. Černauskas, 4623 S. Marshfield Ave.; A. J. Sudeikis, 1632 W. 46 St.; V. Navikas, 4644 So. Marshfield Ave.; P. A. Gaspar, 6518 S. Marshfield Ave.; J. C. Miskell, 1454 W. 61 St.; J. J. Kupris, 5216 So. Homan Ave.

KONCERTAS IR ŠOKIAI

JONO S. URBONO
PIRMAS CHICAGOJE KONCERTAS
— Įvyks —

Sekmadienį, Vasario (Feb.) 8 d., 1942 m.

Naujoje Šv. Kryžiaus Parap. Salėje
4549-51 South Wood Street

Koncerte prie Jono Urbono taipgi dalyvaus Birutė Nasvytaitė (Smetonienė), Ona Biežienė ir Švento Kryžiaus parapijos choras.

Koncertas prasidės 6 val. vak. ..... **Įžanga $1.00**

Po koncerto bus šokiai ir pasilinksminimai prie smagios orkestros.

Orkestra ..... **Labanausko**

Skaitykite Katalikišką Spaudą

Remkite Tuos Biznierius, Kurie Garsina Savo Biznius "Drauge"

UŽTIKRINKIT ŠIOS ŠALIES LAISVĘ... PIRKDAMI UNITED STATES DEFENSE BONUS PAS —

MUTUAL FEDERAL SAVINGS and Loan Association of Chicago
BEN J. KAZANAUSKAS, Sekr.

Taupytojams Mokame 3½% Dividendus

Darom 1-mus Morgičius Lengvom Sąlygom

TURTAS VIRŠ $1,100,000.00

2202 WEST CERMAK ROAD
TELEFONAS: CANAL 8887

Garsinkitės "Drauge" ir patirsite didesnį pasisekimą Jūsų biznyje arba profesijoje.