10 D STS., N. W.
WASHINGTON, D. C.

DRAUGAS
The Lithuanian Daily Friend
PUBLISHED BY THE LITHUANIAN CATHOLIC PRESS SOCIETY
2334 S. Oakley Ave., Chicago, Ill.
Telephone Canal 8010—8011
The most influential Lithuanian Daily in America

DRAUGAS
THE LITHUANIAN DAILY FRIEND

..."and that government of the people, by the people, for the people, shall not perish from the earth."
—Abraham Lincoln

No. 21 | Kaina 3c | Chicago, Illinois, Trečiadienis, Sausio (Jan.) 26 d., 1944 | Price 3c | Vol. XXVIII

Pasiekė kelią vedantį Romon

RUSAI STUMIA NACIUS ESTIJON
Vis labiau suspaudžia nacius šiaurėje

LONDONAS, sausio 25.—Vokiečių aukštos komandos pranešimas sakė rusai pralaužė vokiečių linijas vienoj vietoj į šiaurvakarius nuo Kirovogrado, atnaujinę savo puolimus tarpe Pripeto ir Berezinos upių, ir padidinę spaudimą Kerčo mieste.

LONDONAS, sausio 25.—Rusų kariuomenės perkirto svarbųjį vokiečių pasitraukimo geležinkelį einantį į vakarus iš Leningrado sektorio, ir dabar gręsia nacių kariuomenei apsupimu.

Vokiečiai stumiami į vakarus ir pietvakarius, į Estijos pusę. Praeitą savaitę susijungusios Gen. Govorovo ir Gen. Meretskovo armijos sudarė pusratį, kuris vis tampriau aptraukiamas apie nacius.

Didžiausias smūgis nacių susisiekimų linijoms į pietus nuo Leningrado buvo suduotas vakar, kuomet rusai perkirto Krasnogvardeisko-Narvos liniją, netoli nuo Smolkovo kaimo. Sovietų priešakiniai daliniai buvo tik dvi mylios nuo paties Krasnogvardeisko.

Toliau rytuose, kiti rusų daliniai pasivarė per 40 kaimų ir miestelių, jų tarpe Puškino (Tsarskoje Selo) ir Pavlovsko (Slutsko), svarbių susisiekimo centrą 14 ir 18 mylių į pietus nuo Leningrado.

ŠARVUOTI VEŽIMAI IŠKELIAMI ITALIJOS KRANTE

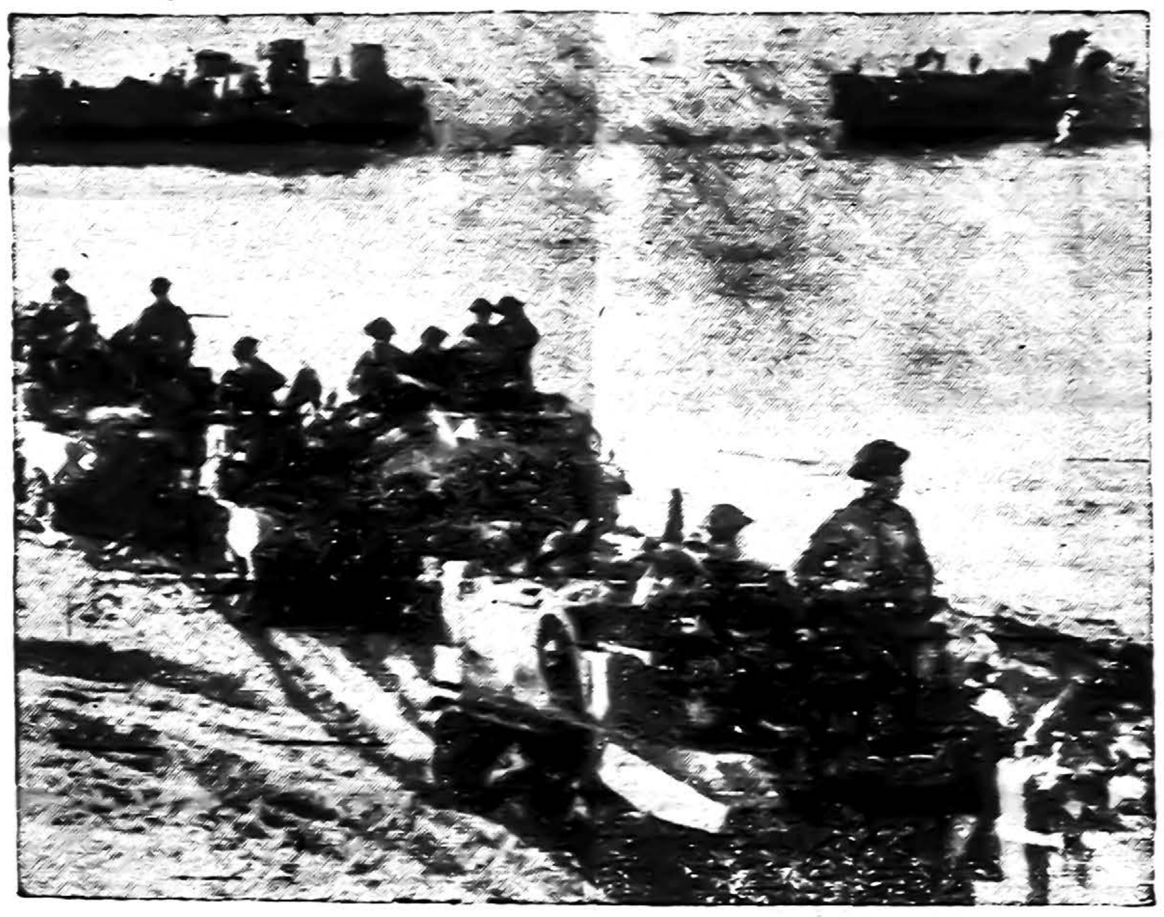

Bren sunkvežimiai, kuriais važiuoja britai kareiviai dalyvaują naujoj sąjungininkų invazijoj už vokiečių linijų tik į pietus nuo Romos, išvažiuoja nuo kranto, kur jie buvo iškelti, užimti savo pozicijas.
(Britų armijos nuotrauka per OWI: Acme-Draugas Telephoto.)

PASIVARĖ 19 MYLIŲ NUO KRANTO
Amerikiečiai persikėlė per Rapido upę

LONDONAS, sausio 25.—Vokiečių žinių agentūros pranešimu, sąjungininkai jau pasiekė Velletri miestelį, prie Apijos vieškelio, tik 24 mylias į pietus nuo Romos.

Alžyro radio sakė penktos armijos amerikiečiai kareiviai ir vėl persikėlė per Rapido upę ir atsiėmė savo pozicijas arti San Angelo.

SĄJUNGININKŲ ŠTABAS Alžyre, sausio 25.—Vis augančios sąjungininkų jėgos išlipdinamos Nettuno krante į pietus nuo Romos, ir varosi gilyn Italijon prieš labai mažą opoziciją. Jie jau pasiekė Apijos kelią ir lygiagrečiai einančią geležinkelio liniją 15 mylių nuo kranto.

Amerikiečiai ir britai Garigliano ir Rapido upių sektoriuose laikosi prieš dideles vokiečių kontratakas.

Nettuno apylinkėj kol kas nėra didelės priešo opozicijos, ir Bari radio pranešimas sakė sąjungininkai jau randasi Lepini kalnų apylinkėje, 19 mylių nuo išlipimo vietos.

Amerikiečiams ir britams bežygiuojant pirmyn, jie užėmė Anzio miestą. Iš pranešimų iš fronto duodasi suprasti, kad britai ir amerikiečiai jau perkirto vieškelį ir geležinkelį, tuo atimdami iš vokiečių pietiniam fronte pabėgimo kelius.

OWI pranešimu, Ženevos laikraštis La Suisse citavo fašistų spaudos pranešimus, kurie sakė sąjungininkai okupavę visą 30 mylių krantą nuo Nettuno iki Tiberio upės žiočių, ir dabar grąso Ostijai, Romos uostui.

Britų radio perdavė vokiečių agentūros raportą, jog Romoje jau girdisi artilerijos šaudymas.

Penktos armijos fronte vokiečiai tęsia savo atakas, bet jau ne taip stipriai. Prancūzai kareiviai Croce kalno apylinkėj atmušė kelias nacių atakas ir šiuo laiku kaujasi su priešu.

Toliau į pietus pagal Garigliano, britai praplėtė savo poziciją ir pasivarė arčiau **Castelforte ir Damiano tilto.**

Iš silpnėjančių kontratakų spėjama, kad vokiečiai patraukia savo kariuomenę atmušimui sąjungininkų arčiau Romos.

Aštuntos armijos fronte prie Adrijatiko pastebėta didelis priešo judėjimas. Manoma vokiečiai čia steigia stiprias apsigynimo linijas.

Argentina nutrauks santykius su Ašimi

LONDONAS, sausio 25.—**Anglija prisidėjo prie Amerikos nepripažinime naujo revoliucinės Bolivijos vyriausybės. Užsienių reikalų** sekretorius Eden šiandien pranešė parliamentui, jog Anglijos vyriausybė negalinti pripažinti naujai sudarytą Bolivijos vyriausybę.

WASHINGTON, sausio 25—Iš autoritetingų sluoksnių sužinota, jog Argentina pranešusi Amerikai ir Anglijai, kad ji mananti nutraukti diplomatinius santykius su Ašies valstybėmis. Toks Argentinos elgėsys būtų svarbus diplomatinis laimėjimas sąjungininkams, kadangi Argentina yra vienintėlė vakarinė šalis, kuri nėra nutraukusi ryšių su Aši-mi.

Kiek žinoma, Argentinos vyriausybė pranešusi Amerikos ir Anglijos ambasadoriams Buenos Aires apie savo intenciją nutraukti santykius su Vokietija ir Japonija.

Manoma Argentinos militarinis režimas suprato, kad Amerika ir kiti Amerikų kraštai ruošėsi daryti stiprius diplomatinius ir ekonominius spaudimus prieš Argentiną.

Vakar rastas negyvas Senatorius Van Nuys

WASHINGTON, sausio 25 — Demokratas Senatorius **Frederick van Nuys, iš Indiana valstybės, mirė dėl širdies ligos anksti šį rytą** savo vasarnamy, Vienna, Virginia. Jis buvo 69 metų amžiaus, ir senatorius nuo 1932 metų. Buvo rastas negyvas lovoje.

Gen. Marshall prašo bonais remti kareivius

WASHINGTON, sausio 25—Armijos vyriausias vadas, Gen. George C. Marshall, vakar sakė Ketvirtos Karo Paskolos vajaus nusisekimas bus geriausias įrodymas mūsų priešams, kad jų nugalėjimas artėja.

CIO nori algų pakėlimo plieno darbininkams

WASHINGTON, sausio 25—CIO prezidentas Philip Murray šiandien pradėjo savo kovą prieš "Little Steel" algų formulę, pareikšdamas, kad vyriausybės darbo statistikos biuras nupiešęs neteisingą vaizdą apie pragyvenimo išlaidų kilimą. Jis teigia, jog tarpe sausio mėnesio 1941 metais ir lapkričio mėnesio 1943 metais pragyvenimas pakilo suvirš 46 nuošimčius, o darbo statistikos raportavo tik 23.4 nuošimčių pakilimą.

Murray pabrėžė savo reikalavimą algų pakėlimo plieno darbininkams.

PIRKITE KARO BONUS!

Amerikos lėktuvai trečią dieną iš eilės puolė Prancūzijos krantus

LONDONAS, sausio 25.—Dideli sąjungininkų lėktuvų daliniai trečią dieną iš eilės skrido per Anglijos kanalą pulti Prancūzijos krantą, nuo Dunkirko iki Boulogne.

Pirmoji ataka buvo padaryta dar beauštant, o po to vieni daliniai grįžo, kiti skrido atakon.

Orinėse kovose vakar sunaikinta 21 vokiečių lėktuvas, kuomet bomberius saugoją naikintuvai susikibo su vokiečiais virš vakarinės Vokietijos.

Oras vakar naktį buvo toks prastas, kad dalis bomberių, kurie buvo pakilę skristi Vokietijon buvo atšaukta.

Visos dienos operacijose sąjungininkai prarado du didelius bomberius, vieną naikintuvą-bomberį ir 10 naikintuvų. Anot komunikato, dar trys priešo lėktuvai buvę numušti vakar rytą prie Olandijos.

PER 30 DIENŲ SUNAIKINO SUVIRŠ 350 JAPONŲ LĖKTUVŲ

SĄJUNGININKŲ ŠTABAS N. Gvinėjoj, sausio 25. — Desperatiški japonų bandymai sulaikyti sąjungininkų atakas ant jų lėktuvų ir laivų bazių pietvakarių Pacifike brangiai jiems kainuoja—vien tik virš Rabaul per 30 dienų jie neteko 350 savo lėktuvų, ir vis vien mūsų bomberiai kasdien juos atakuoja.

Vien tik dviejose didelėse atakose ant japonų bazių Wewak, N. Gvinėjoj, ir Rabaul, N. Britanijoj, priešas prarado 51 lėktuvą, ir gal net kitą 14.

Nuo 40 iki 70 japonų lėktuvų bandė atmušti sąjungininkų ataką ant Rabaulo Lakunai aerodromo šeštadienį, bet Mitchell bomberiai numetė 54 bombas tiesiog ant taikinių ir paliko gaisrus, kurie matėsi už 20 mylių. Japonai vijosi mūsų lėktuvus 60 mylių, bet numušė tik penkis sąjungininkų lėktuvus, o prarado 18 savo lėktuvų. Priešlėktuvinės pat rankos nušovė vieną mūsų bomberį.

Mitchell ir Liberator bomberiai grįžo atakon šeštadienio naktį. Jų bombos sukėlė 11 atskirų gaisrų ir tris didelius sprogimus. Du Liberator lėktuvai dingo.

Sąjungininkų bomberiai, nežiūrint didelės opozicijos iš 50 priešo lėktuvų, numetė 105 tonus bombų ant Wewake esančių priešlėktuvinių patrankų, kurių 18 sunaikino arba labai sužalojo. Penki lėktuvai negrįžo.

VĖLIAUSIOS ŽINIOS

IŠ ALŽYRO — Vokiečiai kareiviai skuba iš Cassino fronto, kad atmušti naujai išlipdintus sąjungininkų kareivius. Manoma Hitleris siųs daug kariuomenės Italijon, kad neprarasti Romos miestą, kadangi tai būtų didelis smūgis vokiečių moralei.

IŠ MASKVOS — Rusų kariuomenės kaujasi su naciais pačiuose Krasnogvardeisko pakraščiuose. Vokiečiai siunčia rezervus iš Estijos ir Latvijos į Leningrado frontą.

IŠ LONDONO — Amerikos lėktuvai atakavo nacių aerodromus Olandijoj. Du mūsų naikintuvai dingo. Sąjungininkų bomberiai ryte ir po pietų atakavo nacių pozicijas Europos pakraščiuose.

IŠ PEARL HARBOR — Amerikos didieji lėktuvai numetė 50 tonų bombų ant japonų pozicijų Marshall salyne.

Išlipęs iš gatvėkario žuvo po automobiliu

CHICAGO, sausio 25.—Edwin Robert Miketinas, 17 metų amžiaus, iš Escanaba, Mich., buvo užmuštas šiandien kuomet automobilis užvažiavo ant jo, jam išlipus iš gatvėkario ir einant skers gatvės. Automobilio vairuotojas buvo Edwin Jakubowski, 9232 Anthony ave.

Firma užgina norą nuskriausti vyriausybę

NEW YORKAS, sausio 25—Moore-McCormack Lines, Inc., kuri su trim savo viršininkais kaltinama suokalbiu nuskriausti vyriausybę, šiandien sakė kaltinimas esąs "nepagrįstas, aršus ir nugąsdinantis." Formaliam pareiškime, kompanija užgynė, kad vyriausybė ar sąjungininkai buvo skriaudžiami, ar kad karo pastangos buvo paveiktos.

Po didelių kovų naciai okupavo Senj miestą

LONDONAS, sausio 25.—Maršalo Tito pranešimas sakė vokiečiai okupavo Senj miestą, Kroatijos krante, 35 mylias į pietryčius nuo Fiume, po didelių kovų, kurių metu jugoslavai užmušė daug vokiečių.

Slavų komunikatas sakė aršios kovos dabar vyksta Doboj-Tuzla sektory, rytinėj Bosnijoj. Tuzla mieste kovojama net gatvėse. Ankstyvesni raportai sakė partizanai užėmę Gracanica miestą ir sunaikinę Doboj-Tuzla geležinkelį.

SENATAS INVESTIGUOS MĖSOS PERTEKLIUS

WASHINGTON, sausio 25 — Senatoriui Thomas padarius kaltinimus būk "dideli kiekiai" mėsos sugedę dėlto, kad nors trumpam laikui nebuvo pertraukiamas mėsos racionavimas, Senatas šiandien pradėjo investigaciją. Thomas reikalauja, kad mėsos racionavimas būtų kuriam laikui nutraukiamas, kad duoti žmonėms progos supirkti ir sunaudoti mėsų perteklius.

Numušė devynis nacių lėktuvus, kurie bandė pulti mūsų pozicijas

SĄJUNGININKŲ ŠTABAS Alžyre, sausio 25.—Sąjungininkai lakūnai vakar numušė 9 nacių lėktuvus, kurie bandė išnešti iki šiol didžiausią ataką prieš mūsų laivus pristatančius reikmenis į naująsias išlipdinimo pozicijas.

Viena didžiausių orinių kovų įvyko virš pačios sąjungininkų pozicijos, kuomet nedidelis skaičius Amerikos lėktuvų susikibo su daugiau negu 30 nacių lėktuvų. Vokiečiai buvo pavaryti, ir prarado vieną lėktuvą.

Amerikos bomberių atakose ant Vrattsa geležinkelių centro, Bulgarijoje, netoli Sofijos, ir Skoplje, Jugoslavijoje, numušta dar šeši prie lėktuvai.

$75,000 darbo tęsimui

WASHINGTON, sausio 25—Atstovų buto sąskaitų komitetas pranešė, jog užgirta $75,000 apropriacija Dies komitetui, kad jis galėtų ir toliau investiguoti prieš-amerikonišką veiklą.

KALENDORIUS

Sausio 26 d.: **Šv. Polikarpas; senovės: Rymantas.**

Sausio 27 d.: **Šv. Jonas Chrisostomas; senovės: Auksuolis ir Akytė.**

ORAS

Ūkanota. Nešalta. Gali būti lietaus.

Prezidento Antano Smetonos laidotuvių įspūdžiai

LEGIJONIERIŲ MANIEVROS PRAJUOKDINA NULIŪDUSIAS ŠIRDIS. KADA MUVIŲ APARATAI TRUK DO KALBĖTOJŲ 'SPYČIUS'. SU MILIJONIERIAUS DUKTERIMIS PIETUOSE. SIC TRANSIT GLORIA MUNDI.

(Tęsinys)

Žmonių renkasi vis daugiau ir daugiau, vargiai betelpa koplyčioje. Netrukus įeina Smetonienė, lydima sūnaus Juliaus, dukters Valušienės ir šios vyro pulk. Valušio. Visų įtemptos akys. Suklaupia trumpam poterėliui. Po to sustoję prie karsto kaip apmirę įtemptai stebi lavoną, žinodami kad po valandėlės nebematys šiame pasaulyje.

Netrukus įeina ministeris Žadeikis, lydimas konsulų Daužvardžio ir Budrio. Sutrata fotografų aparatai. Vainikus pradeda nešti laukan ir saviškiai sako paskutinį sudiev, bučiuodami Prezidento rankas ir veidą. Ne vienam dalyviui nurieda ašara per skruostą. Tik čia man viena neaišku, kad S. Smetonienė, Julius ir Valušienė nepravirko ir visai šaltai išsilaikė. Stebėtinai tvirtus nervus turi. O tuo tarpu Bačiūnas iš Sodus, Michigan dėl didelio verkimo ir susijaudinimo buvo išvestas už pažastų iš katedros.

Po atsisveikinimo uždėjo stiklinį viršų ant karsto, o ant šio kitą metalinį, sąlydžiai sušriubavo ir prasidėjo eisena iš koplyčios. Lauke fotografai ir filmininkai, nekantriai laukę, paleido Kodac bei Bell-Howell aparatus darban. Filmuojama buvo penkių atskirų filmininkų.

Vilkelio paruošta didelė eilė puošnių Peckard automobilių dalyviams vežti nusitiesė ištisai visa gatvė. Tokią puošnią Peckardo automobilių virtinę temačiau tik kardinolo Mundeleino laidotuvėse.

Netrukus atsidūrėme prie katedros. Čia išrikiuota raitoji policija. Išėmus karstą iš ambulanso pasigirsta komanda — gerbk! ir visą laiką iki karstas įnešamas į katedrą policija stovi "podkaziriok".

Filmininkų aparatai trata. Prie durų pasitinka dvasiškija ir giedodami nulydi prie altoriaus. Prasideda šv. Mišios, kurias celebruoja Clevelando koadjutorius vyskupas J. E. Hoban, asistuojant dvasiškijai. Katedra pilnutėlė žmonių. Ant viškų gieda labai šaunus vyrų choras. Pamokslą išeina sakyti kun. A. Linkus, vietoj skelbto kun. Širvaičio. Nedrąsus, bet gilus pamokslas patraukia klausytojų širdis.

Po to vysk. Hoban pasako angliškai pamokslą. Kalba labai simpatingai pareikšdamas gilių minčių. Čia kelios trumpos ištraukos vaizdžiai parodo pamokslo turinį, pav.: "Reiškiu gilią užuojautą visiems lietuviams dėl prezidento in exile mirties"...

"Jo gyvenimas ir darbavimasis lietuvių tautos labui bus inspiracija naujai tvarkai, (new order), kurį mes tikime, prisikels jūsų gimtame krašte, paremta tiesa, laisve, teisėtumu ir Dievo garbei."

Po pamokslo Ekscelencija suteikia paskutinę absoliuciją ir procesija pasijudina link durų. Lauke susispietę daugybė žmonių, tebelaukia raitoji policija, kuri ta pačia procedūra pagerbia išnešantį karstą. Įnirtę filmininkai bėgioja iš vieno kampo į kitą, norėdami užfiksuoti įdomiausius momentus. Palydėtojai susėdo į puošnius Peckardus. Ištisa vilkstinė spindančių automobilių, prie kyje lydima raitosios policijos, tiesiai nutraukė į Calvary kapines.

Kapinės labai didelės, gražios, bet kažkodėl lietuvio sielai nemalonios. Parengta specialė pastogė apie 50 žingsnių nuo kelio. Per visą tarpą nutiesti žali patiesalai. Kapinėse nedidelis pul kelis žmonių tesusirinko. Kai kurie dėl šalto oro sėdėjo automobiliuose. Čia susidarė jau ne koks įspūdis. Čikagoje laidojant Šv. Kazimiero kapinėse paprastą žmogų daugiau lydėtojų susirenka prie kapo, negu dabar prezidentą...

Dvasiškijai atgiedojus ir atlikus bažnytines apeigas, vietinio veikėjo pakviestas ministeris Žadeikis pasakyt kalbą. Kalbėjo trumpai, turiningai, nupiešdamas prezidento nuopelnus lietuvių tautai.

Pastebėjome, kad filmuojant muvių kamerai trukdė ministerio kalbą. Kapų tyla ir laidotuvių proga vieš patauja. Kamerų dūzgimas pilnai buvo girdimas visų ausyse. Instinktyviai jautė filmininkai nenorą filmuoti, nors primigtinai buvo prašomi filmuoti.

Po ministerio kalbos dar tarė žodį laidotuvių rengimo komiteto pirmininkas Zūris. Tarp ko kito jis pasako kad daug užuojautos telegramų sulaukta iš įvairių žymių asmenų, ambasadorių, ministerių, kaip tai: Lenkijos, Latvijos, Estijos, Čekoslovakijos ir kitų valstybių.

Ypatingai nuoširdi užuojautos telegrama sulaukta Argentinos prezidento. Tik iki šiol dar nesulaukta iš Jungtinių Valstybių Departamento, turbūt sako, dėl rusiškos atmosferos spaudimo...

Po Zūrio kalbos nuimama Lietuvos vėliava nuo karsto, sulankstoma ir iškilmingai įteikiama Smetonienei. Julius pabučiuoja karstą, vis vyriškai išsilaikydamas iki pat pabaigos, — nepravirksta. Skelbiamos iškilmės baigtos ir liepia skirstytis. Karstą padeda į mouzuliejų iki bus galima parvežti į Lietuvą, o jei ne, tai į Arlingtono kapines Vašingtone.

Paskelbus iškilmės baig-

(Nukelta į 5 psl.)

Valstybės užuojautos rezoliucija

STATE OF ILLINOIS

SIXTY-THIRD GENERAL ASSEMBLY SENATE
IN MEMORY OF
HON. ANTANAS SMETONA

Offered by Senator Arnold P. Benson

Senate Resolution No. 8

WHEREAS, We have learned with deep regret of the sudden and untimely death of Antanas Smetona, exiled president of Lithuania; and

WHEREAS, Antanas Smetona served the Republic of Lithuania with brilliance and distinction as its first, and also, after an interval, as its last President, and became known and endeared as the George Washington of his country; and

WHEREAS, The loss of this outstanding leader is deeply felt by all freedom-loving persons throughout the world; and

WHEREAS, We recognize with deep appreciation Antanas Smetona's untiring efforts expended in behalf of his country; therefore, be it

RESOLVED, By the Senate of the Sixty-third General Assembly of the State of Illinois, that we express our deep regret at the loss of Antanas Smetona; that a copy of this resolution be forwarded by the Secretary of State to the members of his bereaved family; the Lithuanian Consul in Chicago and interested Lithuania Societies, Organizations and newspapers; and, as a further mark of respect to his memory, that the Senate do now adjourn.

Adopted by the Senate, January 10, 1944.

Hugh W. Cross,
President of the Senate

Edward H. Alexander,
Secretary of the Senate

WHOLESALE FURNITURE BROKER
Everything in the line of Furniture
ALEX ALESAUSKAS and SONS
Factory Representative.
SHOWROOMS IN MERCHANDISE MART
For appointment call — REPUBLIC 6051

MARGUTIS
VIENINTĖLIS AMERIKOS LIETUVIŲ KASDIENINIS RADIO LAIKRAŠTIS. ĮSTEIGTAS BAL. 11, 1933 M.

WHFC - 1450 kilos.
SEKMADIENIAIS — nuo 1 iki 2 val. popiet.
KITOMIS DIENOMIS — nuo 9:30 val. vakare.
EXTRA PROGRAMAS Penktadieniais nuo 7 iki 8 v. v.
MARGUČIO ofiso adresas:
6755 S. Western Ave., Chicago, Ill.
Telefonas — GROvehill 2242

Res. 6958 So. Talman Ave.
Res. Tel. GROvehill 0617
Office Tel. HEMlock 4848
DR. J. J. SIMONAITIS
GYDYTOJAS IR CHIRURGAS
OFISO VALANDOS
Valandos: 2—4 ir 7—9 vakare
Trečiad. ir Nedėliomis susitarus
2423 West Marquette Road

J. P. VARKALA
VALSTIJOS REGISTRUOTAS AUDITORIUS
4148 Archer Ave.
Tel. Virginia 2114
Perkėlė savo Raštinę į BRIGHTON PARKĄ
Su Income taksais ir kitais reikalais kreipkitės viršminėtu antrašu.

DR. G. SERNER
LIETUVIS AKIŲ GYDYTOJAS
35 metų patyrimas
Tel.: Yards 1829

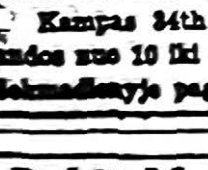

Pritaiko Akinius.
Kreivas Akis Ištaiso.
Ofiso ir Akinių Dirbtuvė
3401 SO. HALSTED ST.
Kampas 34th Street
Valandos nuo 10 iki 4; nuo 6 iki 8
Sekmadieniais pagal sutartį.

Didžiausia Lietuvių Jewelry Krautuvė

Parduodame Laikrodžius, Laikrodėlius, Auksinius ir Deimantinius Žiedus, Rašomas Plunksnas ir kitus visokius auksinius daiktus už PRIENAMIAUSIAS KAINAS.

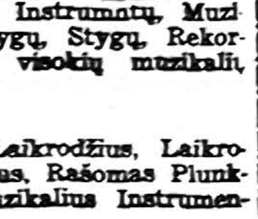

Turime didelį pasirinkimą Muzikališkų Instrumentų, Muzikališkų Knygų, Stygų, Rekordų ir kitų visokių muzikalių laiktų.

Taisom Laikrodžius, Laikrodėlius, Žiedus, Rašomas Plunksnas ir Muzikalius Instrumentus.

JOHN A. KASS
JEWELRY — WATCHMAKER — MUSIC
4216 ARCHER AVENUE
Phone: LAFAYETTE 8617

DABAR Yra Geriausias Laikas Pirkti Pirmos Rūšies Namų Materijolą Už Dar Žemomis Kainomis!

Atvykite į mūsų jardą ir apžiūrėkite staką ir aukštą rūšį LENTŲ—MILLWORK — STOGŲ IR NAMŲ MATERIJOLĄ — dėl garažų, porčių, viškų, sklepų ir fletų. PASITARKIT SU MUSŲ EKSPERTAIS kaslink perstatymo namų.

APROKAVIMAS IR PRISTATYMAS TEIKIAMAS DYKAI!
STANLEY LITWINAS, General Manager
CARR-MOODY LUMBER CO.
PATARNAUJA LIETUVIAI SALESMANAI
3039 SO. HALSTED ST. TEL. VICTORY 1272
Valandos: Sekmadieniais nuo 8 val. ryto iki 12 val. pietų. Kitomis dienomis — nuo 7 val. ryto iki 5:30 valandos popiet.

Budriko Moderniška Krautuvė

Pilnas didelis pasirinkimas namams rakandų, gerų Parlor Setų, Pečių, Karpetų, Radijų ir didelė Jewelry Krautuvė sykiu su Rakandų Krautuve po vienu stogu. Taipgi Rekordai, Gaidos.

Jos. F. Budrik, Inc.
3241 So. Halsted St.
Tel. Calumet 7237—4591

Radio Programai leidžiami Budriko Krautuvės per 14 metų:
WCFL 1000 k. Sekmadienio vakare 9:30 valandą.
WHFC 1450 k. Ketvirtadienio vakare 7 valandą.

PASKOLOS DAROMOS ANT PIRMU MORGIČIŲ!
STATYBAI — REMONTAVIMUI ARBA REFINANSAVIMUI

ant Lengvų Mėnesinių Išmokėjimų!
PANAUDOKITE PROGĄ DABARTINĖMS ŽEMOMS NUOŠIMČIO RATOMS

TAPKITE FINANSINIAI NEPRIKLAUSOMI!

TAUPYKITE mūsų įstaigoje. Jūsų indėliai rūpestingai globojami ir ligi $5,000.00 apdrausti per Federal Savings and Loan Insurance Corp. Jūsų pinigai greitai išmokami ant pareikalavimo. SENIAUSIA IR ŽYMIAUSIA LIETUVIŲ FINANSINĖ ĮSTAIGA
— 47 Metai Sekmingo Patarnavimo! —

KEISTUTO SAVINGS and LOAN ASSOCIATION
TEL. CALUMET 4118 Jos. M. Mozeris, Sec'y. 3236 SO. HALSTED ST.

Būkit Malonūs SAVO AKIMS!
Tik viena pora akių visam gyvenimui. Saugokite jas leisdami išegzaminuoti jas moderniškiausia metoda, kurią regėjimo mokslas gali suteikti.
36 METAI PATYRIMO pritaikime akinių, kurie prašalina visą akių įtempimą.
Dr. John J. Smetana
Dr. J. J. Smetana, Jr.
OPTOMETRISTAI
1801 So. Ashland Avenue
Kampas 18-tos
Telefonas: CANAL 0523, Chicago
OFISO VALANDOS:
Kasdien 9:30 a. m. iki 8:30 p. m.
Trečiad. ir Šeštad. 9:30 a. m. iki 7:00 p. m.

EXTRA! EXTRA!

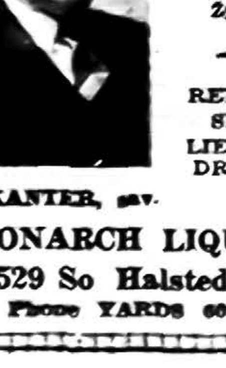

Permainytas vardas ir adresas
Lietuviškas Žydukas
REMKITE SENĄ LIETUVIŲ DRAUGĄ
N. KANTER, sav.
MONARCH LIQUOR
3529 So Halsted St.
Phone YARDS 6054

AMERIKOS LIETUVIŲ DAKTARŲ DRAUGIJOS NARIAI

DR. STRIKOL'IS
PHYSICIAN AND SURGEON
4645 So. Ashland Avenue
OFISO VALANDOS:
Nuo 2 iki 4 ir nuo 6 iki 8 val. vak.
Nedėliomis pagal sutartį
Office Tel. YARds 4787
Namų Tel. PROspect 1930

Tel. YARds 2246
DR. C. VEZELIS
DANTISTAS
4645 So. Ashland Avenue
arti 47th Street
Val.: nuo 9 val. ryto iki 8 val. vak.
Trečiadienį pagal sutartį.

Ofiso Tel. VIRginia 0036
Rezidencijos Tel.: BEVerly 8244
DR. T. DUNDULIS
GYDYTOJAS IR CHIRURGAS
4157 Archer Avenue
Ofiso val.: 1—3 ir 5—8:30 P. M.
Trečiadieniais pagal sutartį

Tel. YARds 5921
Res.: KENwood 5107.
DR. A. J. BERTASH
GYDYTOJAS IR CHIRURGAS
Ofiso val.: nuo 1-3; nuo 6:30-8:30
756 West 35th Street

Tel. CANal 6122
DR. BIEŽIS
GYDYTOJAS IR CHIRURGAS
2201 W. Cermak Rd.
Valandos: 1—3 popiet ir 7—8 v. v.
Sekmad., Trečiad. ir Šeštadienio vakarais ofisas uždarytas.
REZIDENCIJA
3241 West 66th Place
Tel. REPublic 7868

Tel. CANal 0257
Rez. Tel.: PROspect 6659
DR. P. Z. ZALATORIS
GYDYTOJAS IR CHIRURGAS
1821 So. Halsted St.
Rezidencija: 6600 S. Artesian Ave.
VALANDOS: 11 v. ryto iki 3 p.p. 6 iki 9 val. vakare.

Tel. YARds 3146
DR. V. A. ŠIMKUS
GYDYTOJAS IR CHIRURGAS IR AKINIUS PRITAIKO
744 West 35th Street
Val.: 11-12; 2-4; ir 6:30-8:30
Pirmadieniais—2-4 ir 6:30-8:30
Šventadieniais—11-12.

Skaniausia duona yra toji, kurią uždirbame savo rankomis.

LIETUVIAI DAKTARAI

Telefonai:
Ofiso—HEMlock 5849
Rezid.—HEMlock 2324
DR. PETER I. BRAZIS
GYDYTOJAS IR CHIRURGAS
6757 So. Western Ave.
OFISO VALANDOS:
Popiet nuo 1 iki 3 val.; vak. 7-9;
Trečiadieniais ir Sekmadieniais pagal sutartį.

Ofiso Tel. .... VIRginia 1886
DR. AL. RAČKUS
GYDYTOJAS IR CHIRURGAS
4204 Archer Avenue
LIGONIUS PRIIMA:
Kasdien nuo 2:00 iki 8:00 val.
Trečiad. ir Sekm. tik susitarius.

DR. P. ATKOČIŪNAS
DANTISTAS
1446 S. 49th Court, Cicero
Antradieniais, Ketvirtadieniais ir Penktadieniais
Val.: 10-12 ryte, 2-6, 7-9 P. M.
3147 S. Halsted St., Chicago
Pirmadieniais, Trečiadieniais ir Šeštadieniais
Valandos: 3—8 popiet.

DR. CHARLES SEGAL
GYDYTOJAS IR CHIRURGAS
4729 So. Ashland Ave.
(2-tros lubos)
Ofiso Telefonas: YARds 0554
Jei neatsiliepia šaukite—
Res. Tel.: MIDway 2880
OFISO VALANDOS:
Nuo 10 iki 12 val. ryto, nuo 2 iki 4 val. popiet ir nuo 7 iki 8:30 val. vak.
Sekmad. nuo 10 iki 12 val. dieną.

DR. EMILY V. KRUKAS
GYDYTOJAS IR CHIRURGAS
4146 Archer Avenue
Ofiso Tel. LAFayette 3210
Rez. Tel. LAFayette 0094
Jeigu Neatsiliepiama—
Šaukite: KEDzie 2868
VALANDOS:
Pirm., Antr., Ketvir. 6 iki 9 vak.;
Penktad. 8:30 iki 9:30 vak.
Šeštad. 6 val. iki 9:30 vak.
Sekmadieniais pagal susitarimą.

MELSKITĖS UŽ TAIKĄ

MALDOJ PRISIMINK LIETUVĄ

PLATINKITE "DRAUGĄ"

WANT ADS

"DRAUGO" DARBŲ SKYRIUS

"DRAUGAS" HELP WANTED ADVERTISING DEPARTMENT
127 No. Dearborn Street
Tel. RANdolph 9488-9489

SVARBUS PRANEŠIMAS

War Manpower Commission nustatymai reikalauja kad darbininku turi įsigyti Paliuosavimo Raštą (statement of availability) nuo dabartinės darbo įstaigos — ar nuo War Manpower Commission — pirm pradedant dirbti kitoje įstaigoje. Persitikrinkit ar jūs galit gauti ir ar jums reikalinga palinosavimo raštas. Jūs sutaupysit sau ir darbo įstalgoms daug laiko.

HELP WANTED — VYRAI

REIKIA TUOJAUS
TROKAMS MEKANIKŲ
★ Aukščiausia Mokestis
★ Geriausios Darbo Sąlygos
★ Svarbūs Karo Darbai
Taipgi Mekanikams Pagelbininkų.
PAŠAUKIT MR. MATTSON
CHESAPEAKE 3883
Mutual Trucking Co.
817 West 21st Street

Vyrų
CARLOADERS IR PACKERS
Pastovūs darbai svarbioj pramonėj. Proga viršlaikio. Gera transportacija. Arti North Avenue ir Halsted Street.
ARCHER DANIELS MIDLAND CO.
927 BLACKHAWK ST.

Reikia
AUTOMATIC SCREW MACHINE OPERATORIŲ IR SET-UP VYRŲ
Pirmos klesos prie Brown & Sharpe mašinų. Puiki proga tinkamiems vyrams.
MERKLE METAL PRODUCTS COMPANY
213 N. MORGAN

VYRŲ REIKIA
Darbininku medžio išdirbimo dirbtuvėje. Taipgi Shaper ir patyrusių prie novelty rakandų.
FEDERAL WOODCARVING COMPANY
1029 W. Chicago Ave.

STOCKROOM KLERKŲ
Galima uždirbti iki $50 savaitėj.
COMMUNITY MOTORS, INC.
235 E. 33rd St.
Telefonas Calumet 4300
Klauskit Mr. Stoll

REIKIA VYRŲ
Prie abelnų foundrėje darbų. Pagelbininkų, Moulderių ir Coremakers.
HARTNETT FOUNDRY CO.
2837 S. Halsted

ARC WELDERIŲ
Dieniniams ir Naktiniams Šiftams.
Searles Electric Welding Works
1310 S. 47th Ave.
Cicero, Ill.

Darbininkų
Rankomis Trokerių
ir Šlavėjų
DARBŲ RANDASI VISUOSE 3 ŠIFTUOSE
Illinois Gear & Machine Company
2108 N. NATCHEZ
(6500 West)

HELP WANTED — VYRAI

VYRŲ REIKIA
SVARBIEM KARO DARBAM
PLIENO WAREHOUSE
PATYRIMO NEREIKIA
GEROS DARBO SĄLYGOS
ATSIŠAUKIT Į
2924 W. 51st St.
NUO 9 RYTO IKI 5 PP.
Central Steel & Wire Co.

ARC WELDERIŲ
Šešiasdešimts Valandų Darbas
$60.00 IKI $73.00
Ir Bonai Sulig Įsidirbimo

UPSET OPERATORIŲ
FORGE HEATERS
$60.00 IKI $95.00
Ir Bonai Sulig Įsidirbimo

PAGELBININKŲ PRIE PLIENO
MOKINIŲ — THREADERS
ROUGH GRINDERS
$52.50 IKI $60.00
Laipsniškas Įsidirbimas

MAŠINISTO
$70.00 IKI $87.50
Dienomis ar Naktimis
10% Naktinė Premija

KELLY O'LEARY STEEL WORKS
5757 WEST 65th STREET
Kasdien: 8 ryto iki 8 vakare

ATLIKIT SAVO DALĮ
Svarbiuose Darbuose
TOOL MAKERS
Gera pradinė mokestis. Apmokamos atostogos. Progos įsidirbimui.
UNIVERSITY OF CHICAGO
956 E. 58th St. Room 201.

DIRBTUVĖS DARBININKŲ. Darbai viduje. Pastovūs. Gera mokestis. Laikas ir pusė už viršlaikį.
STEPAN CHEMICAL CO.
1353 N. North Branch.

LANGŲ PLOVĖJŲ
Patyrimo nereikia.
Gera mokestis. Atsišaukit Timekeeper's ofisan.
EDGEWATER BEACH HOTEL
5349 Sheridan Rd.

FREIGHT HANDLERS
77½c Į VALANDĄ
VIRŠLAIKIS PO 8 VAL
PASTOVUS DARBAI SVARBIOJE PRAMONĖJE DIENĄ IR NAKTĮ
SILVER FLEET MOTOR EXPRESS, INC.
3357 S. JUSTINE ST.

Maliavos Dirbtuvės Darbininkų
Puiki Po Karo Ateitis
DAŽŲ MALĖJŲ
MAIŠYTOJŲ, PAKERIŲ
ORDERIŲ RINKĖJŲ
Gera mokestis su apsauga.
ELLIOTT PAINT & VARNISH
4525 W. Fifth Ave.

MAŠINISTŲ
Turret Lathe
Engine Lathe
Drill Press ir Radial Drill Operatorių
Aukščiausia mokestis, užtenkamai viršlaikio, arti gatvėkarių, "elevated" ir subway.
WEIL PUMP CO.
1530 Fremont MOH 8633

PAGELBININKŲ
Dėl sheet metal darbų prie dulkių rinkimo įtaisymų karo dirbtuvėje. Dirbtuvėje ir prie įrengimo. Darbas 53 val. tiesioginis laikas į savaitę. Laikas ir pusė virš 40 valandų.
CYCLONE BLOW PIPE CO.
2552 W. 21st STREET

DRAUGO SPAUSTUVĖJE REIKIA DARBININKŲ
Patyrusių ar Be Patyrimo.
GEROS DARBO SĄLYGOS
Atsišaukit
2334 S. OAKLEY AVE.
TEL. CANAL 8010

PIRKITE KARO BONUS!

HELP WANTED — MOTERYS

MERGINŲ MOTERŲ
Štai tikra proga išmokti naudingą ir įdomų amatą su pokariniu pastovumu.
Mes Išmokinsim
Ir Mokėsim Jums
Laike Mokinimo.
ADMIRAL CORP.
"America's Smart Set"
3815 ARMITAGE AVE.
4150 N. KNOX AVE.

TARNAIČIŲ IR VALYTOJŲ
Patyrusių, $87.50 į mėnesį
Pilnam ar dalinlam laikui
Kreipkitės prie Housekeeper.
EDGEWATER BEACH HOTEL
5349 Sheridan Rd.

Tarnaičių Reikia
DIRBTI NAKTIMIS
ATSAKOMINGŲ
AUŠČIAUSIA MOKESTIS
MALONIOS APLINKYBĖS
PAŠAUKIT HOUSEKEEPER
Whitehall 4881

MERGINŲ — MOTERŲ
Lengviems Dirbtuvės Darbams
100% Karo Darbai
Geros Darbo Sąlygos
ILLINOIS COIL SPRING CO.
2100 N. Major (5700 West)

DIRBTUVĖS DARBAI
MERGINOMS IR MOTERIMS
18 IKI 50 METŲ AMŽ.
Patyrimo nereikia. Gera mokestis, pakėlimas už 2 savaičių; pastovūs darbai, viršlaikis, mainantys šiftai, apdrauda, atostogos ir kiti patogumai.
CONTAINER CORPORATION OF AMERICA
404 E. North Water St.

DŽENITORKŲ
Valymo darbai vidurmiestyje Moterims iki 50 metų senumo. Val.: 5:30 vak. iki 12 naktį.
KARO PRAMONĖJE
DINING ROOM PATARNAUTOJŲ
Uniformos duodama; Valgis dykai.
Amžius 20 iki 50 metų.
Dienos, vakarais ar naktinėmis valandomis
Atsišaukit
ILLINOIS BELL TELEPHONE COMPANY
Employment Ofisan Moterims Street floor
309 W. WASHINGTON ST.
CHICAGO
Pirmad. visą dieną Penktad. 8:30 ryto iki 5 pp.

SPOT WELDERIŲ
Dirbti dienomis
Searles Electric Welding Works
1310 S. 47th Ave.
Cicero, Ill.

ENVELOPE MACHINE OPERATORIŲ REIKIA
Patyrusių prie plataus sieksnio ar L. O. ir S. O. mašinų. Taipgi merginų be patyrimo.
HECO ENVELOPE CO.
4500 Cortland

ĮSIGYKITE DEFENSE DARBĄ ŠIANDIEN!

ČIA RASITE TĄ DARBĄ KURĮ NORITE GAUTI!

MELSKITĖS UŽ TAIKĄ

VYRAI IR MOTERYS

REIKIA ALUMINUM CASTING TRIMMERS POLISHERS, CHIPPERS
SAND BLASTERS, GRINDERS SAW VYRŲ.
PATYRIMO NEREIKIA.
KARO PRAMONĖJE
GERA MOKESTIS
DIENĄ IR NAKTĮ
Pilnam ar dalinlam laikui. Atsišaukit darbo dienomis nuo 8 ryto iki 5 pp. Šeštad. iki pietų. Atsineškite gimimo rekordus ar pilietybės popierus.
2742 W. 36th PLACE

VYRŲ IR MOTERŲ REIKIA
Prie lengvų dirbtuvės darbų.
Atsišaukit
Central Pattern & Foundry Co.
3737 S. Sacramento

FREIGHT HANDLERS
Reikalauja
Santa Fe Ry.
DARBAS VYRAMS ARBA MOTERIMS
Gera Mokestis
Pilno ar Dalinio Laiko
Viršlaikio tiek kiek norite.
Laikas ir pusė mokama virš 8 val. ir už Sekmadienius ir šventadienius.
Patyrimo Nereikia
ATSIŠAUKIT PRIE
MR. BEHNKE
Warehouse Foreman
38th St. & Central Pk. Ave.
SANTA FE RY.

VYRŲ-MOTERŲ KARO DARBININKŲ
★
VYRŲ:
PAPR. DARBININKŲ
TROKERIŲ
COUNTERS
★
MOTERŲ:
INSPEKTORIŲ
ASSEMBLERS
MACHINE OPERATORIŲ
PARTS CHECKERS
CANTEEN PAGELB.
★
Gera Pradinė Mokestis
Geros Darbo Salygos
Geras Valgis Mūsų Canteen
Ligoninės ir Apdraudos Planai
Apmokamos Atostogos
Seniority Teisės
Geros Progos Dirbti Po Karo
★
Atsineškite pilietybės prirodymus.
EMPLOYMENT OFISAS ATDARAS
Pirmad. perdėm Šeštad.
8 ryto iki 4:30 pp.
Matykit Mr. Danicek pasitarimui.
DOUGLAS PARK "L" IKI DURŲ
HURLEY MACHINE CO.
2145 54th Ave. Cicero

TAUPYKITE POPIERĄ
KARO REIKALAMS

HELP WANTED — MOTERYS **HELP WANTED — MOTERYS**

Siuvimo Mašinų Operatorių
Darbai Per Ištisus Metus
GERA MOKESTIS — DARBAI DIENOMIS
GERA TRANSPORTACIJA
KING SPORTSWEAR
1115 N. FRANKLIN (ARTI DIVISION)

Platinkite įdomiausią dienraštį "Draudą".

VYRAI IR MOTERYS

VYRŲ IR MOTERŲ Acme Steel Co.
★
Mums reikia abiejų — vyrų ir moterų prie steel mill darbų ir prie paprastų darbų.
Gera pradinė mokestis ir proga įsidirbimo.
★
Illinois Central iki Riverdale stoties priveža jus prie pat dirbtuvės.
Atdara nuo 8:30 ryto iki 5 pp. kasdien įskaitant šeštadieniais
★
ESAT UŽIMTI KARO DARBU NEATSIŠAUKIT JEI DABAR
★
ACME STEEL CO.
134th – Clark St.
Chicago

ASSEMBLERS
Vyrų ir Moterų—1—lengvo assembly. 2—Vyrams apie $35 į savaitę. Moterims apie $27 į savaitę. 3—Po karo progos.
UNITED MFG. CO. 6123 N. Western

Vaikinų
Vyrų
Moterų
TUOJAUS!
Punch Press Operatorių, Spot Welderių, Assemblers, ir prie abelnų dirbtuvės darbų.
100% DEFENSE DARBAI
UŽTENKAMAI VIRŠLAIKIO
ATSIŠAUKIT PRISIRENGĘ STOTI PRIE DARBO
METAL BOX & CABINET CO.
4716 W. Lake St.

Coach Valytojų
Lengvi Malonūs Darbai
—ir—
DARBININKŲ
—prie—
Roundhouse Darbų
Reikalingi
Santa Fe Ry.
Pilno ar Dalinio Laiko Darbai
VYRAMS ir MOTERIMS
Patyrimo Nereikia
Atsišaukit prie
MR. PRICE
18th St. & Wentworth Ave.
SANTA FE RY.

Surado $500,000 nužudytos moters turto

CHICAGO, sausio 25. — Atidarius antrą Mrs. Adele Born Williams apsaugos dėželę šiandien, rasta pusę miliono dolerių pinigais ir vertybėmis. Mrs. Williams buvo misteriškai nušauta savo kambary Drake viešbuty praeitą trečiadienį.

Jos šeimos nariai pareiškė nusistebėjimą, kad ji buvo tiek ten paslėpusi. Buvo rasta: vienas šimtas tūkstantinių; vertybinių popierių, vertų $250,000; karo bonų, vertė siekianti $75,000, penki šniūreliai perlų ir keli vokai su liuosais perlais. Ant vieno užrašyta "Šitie yra mano tikrieji perlai."

Mrs. Williams dukterys, Elizabeth Born ir Patricia Goodbody. yra turto paveldėtojos pagal velionės paliktą testamentą.

IŠ WASHINGTONO. — Atstovų butas pravedė bylių, kuriuo autorizuojama išleisti $1,350,000,000 karo nukentėjusių žmonių sušelpimui. Pinigų paskirstymas tačiau, pavedamas užsienių reikalų sekretoriui, o ne Prezidentui.

Mirtys gaisre

Kansas City, Kas. — Keturios moterys mirtinai apdegė pereitą pirmadienį, kai gaisras sunaikino dviejų aukštų nuomavimo namą senesniems asmenims.

Sučiupti vagiliai

Trys jaunuoliai, kurie prisipažino kad apvogė tuziną automobilių, buvo sulaikyti pereitą sekmadienį valstybės advokato afise. Woodlawn policija pasakė, kad jaunuoliai įsilaužė į daugiau kaip 200 automobilių. Tie jaunuoliai turi 17, 22 ir 18 metų amžiaus.

Po sunkaus dienos darbo imkim į rankas "Draugą" Jis suteiks mums poilsio įvairiomis žiniomis iš viso pasaulio.

PIRKITE PAS TUOS BIZNIERIUS, KURIE SKELBIASI "DRAUGE".

★ For Sale!
★ For Help!
★ For Rent!
★ For Service!
★ For Results!
- ADVERTISE -
In America's Greatest Lithuanian Daily Newspaper
— ESTABLISHED 1909 —
CALL AN AD-TAKER CLASSIFIED OFFICE
TEL.—RANDOLPH 9488
LITHUANIAN-DRAUGAS
THE LEADING LITHUANIAN ADVERTISING MEDIUM

"IŠMESTAS VILKAMS"

George N. Briggs, kurs pašauktas Washingtonan grand džiurės išklausinėjimui pasakęs, kad pagarsėjusio Hopkins laiško reikaluose, jis paliko "išmestas vilkams". (Acme-Draugas telephoto)

Vedamas tardymas

Pereitą trečiadienį (sausio 19 d.) Drake viešbutyje buvo peršauta Mrs. Frank Starr Williams, Amerikos diplomato turtinga žmona, kuri sekančią dieną mirė. Dėl šio įvykio dar vedamas tardymas. Atsirado naujas liūdininkas, kurio pareiškimas į šį įvykį įneša daugiau šviesos.

Du vyrai

Du vyrai, dėvį žalius overcoatus, apvogė dviejų gatvėkarių konduktorius. Vienas konduktorius buvo apvogtas South Parke, o kitas 47-toje gatvėje.

Tėvų Pranciškonų misijos 1944 m.

Chicago, Ill., Šv. Petro ir Povilo parap., kovo 6 — 12 d. — tėv. Justinas Vaškys.

Chicago, Ill., Dievo Apvaizdos parap., kovo 6 — 12 d. — tėv. Juvenalis Liauba.

Chicago, Ill., Švenč. P. Marijos Gimimo parap., kovo 12 — 19 d. — tėv. Justinas Vaškys.

Chicago, Ill., Visų Šventųjų parap., kovo 13 — 19 d. — tėv. Juvenalis Liauba.

Cicero, Ill., Šv. Antano parap., kovo 20 — 26 d. — tėv. Juvenalis Liauba.

Rochester, N. Y., Šv. Jurgio parap., kovo 20 — 26 d. — tėv. Justinas Vaškys.

Schenectady, N. Y., Šv. Kryžiaus parap., kovo 27 — balandžio 2 d. — tėv. Justinas Vaškys.

New York, N. Y., Aušros Vartų Šv. P. Marijos parap., balandžio 3 — 9 d. — tėv. Justinas Vaškys.

Franciscan Fathers,
310 Orchard Place
Pittsburgh 10, Pa.

"Draugas" daug rašo a pie mūs jaunimą, kaip jis priešui kailin pila. Skaitykim "Draugą".

Skelbkitės Dien. "Drauge"

DRAUGAS

THE LITHUANIAN DAILY FRIEND

2334 South Oakley Ave. Chicago, Illinois

Published Daily, except Sundays, by the

LITHUANIAN CATHOLIC PRESS SOCIETY

A member of the Catholic Press Association

$6.00 per year outside of Chicago; $7.00 per year in Chicago Cicero; 3c per copy.

Advertising in "Draugas" brings best results.

DRAUGAS

Išeina kasdien, išskyrus sekmadienius.

Prenumeratos kaina Chicagoje ir Cicero—paštu:

Metams	$7.00
Pusei metų	4.00
Trims mėnesiams	2.00
Dviem mėnesiams	1.50
Vienam mėnesiui	.75

Jungtinėse Valstybėse, ne Chicagoje:

Metams	$6.00
Pusei metų	3.50
Trims mėnesiams	1.75
Dviem mėnesiams	1.25
Vienam mėnesiui	.75

Užsieniuose:

Metams	$8.00
Pusei metų	4.50
Trims mėnesiams	2.50

Pinigus reikia siųsti pašto Money Orderiu su užsakymu.
Skelbimų kainos prisiunčiamos pareikalavus.

Bendradarbiams ir korespondentams raštų negražiname, jei neprašoma tai padaryti ir neprisiunčiama tam tikslui pašto ženklų. Redakcija pasilaiko sau teisę taisyti ir trumpinti visus prisiųstus raštus ir ypač korespondencijas suderinant savo nuožiūros. Korespondentų prašome rašyti trumpai ir aiškiai (jei galima, rašomąja mašinėle), pallekant didelius tarpus tarp eilučių, ir vengiant polemikos ar asmeniškumų. Pasenusios korespondencijos laikraštin nededamos.

Entered as second-Class Matter March 31, 1916 at Chicago, Ill. Under the Act of March 3, 1879.

Prie naujo kapo

JUDRŲ IR PAMALDŲ KUNIGĄ LAIDOJANT

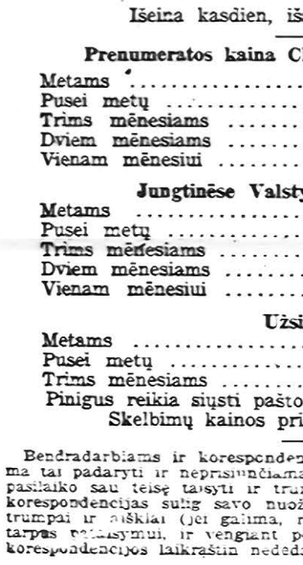

Chicagos lietuvių katalikų visuomenėj dar tebėra gyva atmintis garbingų kunigų, mirusių kelių metų bėgyje — kun. A. Skripkos, kun. H. Valiūno, kun. P. Valtukaičio, kun. F. Kudirkos, kun. V. Kulikausko, kun. J. Klorio, bet, štai, šiandien, Šv. Kazimiero kapinėse, supilame naują kapą. Šiandien laidojame taip pat brangų ir daug nusipelniusį vyrą — kun. Aleksandrą Baltutį.

A. a. kun. A. Baltutis savo būdu skyrėsi nuo daugelio kitų. Jis greit galvojo, greit darė išvadas ir greit veikė. Parapijos valdyme jam turėjo būti žinomas kiekvienas parapijos gyvenimo siūlelis, kiekvienas mažmožis. Ir draugijų ir net paskirų šeimų vargai ir rūpesčiai jam buvo žinomi. Jis nepraėjo pro žmogų, ar jis bus seniausias ar kūdikis, neužkalbinęs, nepaguodęs. Jam tikrai būdavo sunku ilgesnį laiką vienoje vietoje pasėdėti ar pastovėti. Nuolat bėgo, nuolat judėjo ir dirbo, o daugiausiai laiko praleido besimeldsdamas bažnyčioj. Švč. Panelės Gimimo bažnyčios sanktuarijoj prie grotelių yra didelis misijų kryžius, o už kryžiaus klauptukas. Tai buvo mylimiausia kun. Baltučio maldos vieta. Už to kryžiaus parapijonai ilgai savo vaizduotėj matys savo būvusį kleboną besimeldžiant.

GRAŽIŲ YPATYBIŲ ASMENYBĖ

Velionies judrumas, sujungtas su giliu pamaldumu, jį darė ir pavyzdingu ir pasekmingu kunigu klebonu. Pirmoji ypatybė padėjo puikiai išvesti medžiaginius parapijos reikalus, antroji — švietė žmonėms nuoširdaus tikėjimo ir pamaldumo pavyzdžiu ir vedė jį skrupulingai rūpintis jam pavestų žmonių sielų išganymu.

Kad toks buvo kun. Aleksandras, paliūdys ne tik Švč. Panelės Gimimo parap. žmonės, bet ir Rockdale, Ill., Chicago Heights, Ill., Šv. Mykolo parap., Chicago, parapijonai, kur velioniui teko klebonauti. Todėl, visai pritiks pasakyti, kad velionis buvo geras kunigas ir sekmingas klebonas.

Jau anuo kartu mes padavėme žinių iš velionies gyvenimo. Jų šiandien čia nebekartosime, tik papildysime.

Kun. Baltutis gimė Gargždūose (1885 m. birželio 15 d.), augo Naumiestyje (Tauragės apskr.). Į Ameriką atvyko 1902 m. Lankė St. Viators kolegiją, Valparaiso ir Niagara universitetus. Kunigu įšventintas 1915 m. gegužės 30 d. Mirė 1944 m. sausio 20 d.

NYKSTANTI KARTA

Stovėdami prie velionies kapo, ne vienas iš mūsų pagalvosime, kad, štai, dar vieno netekome iš tos laidos kunigų ir veikėjų, kurie jauni būdami atvyko į šį kraštą ir gyvendami naujose sąlygose, neturėdami tėvų nei globos nei paramos, savo sunkiu darbu, drąsa ir pasiaukojimu prasimušė į gyvenimo viršūnes, užimant garbingas ir naudingas vietas Amerikos visuomenėj. Nyksta toji karta, kuri buvo lietuviškųjų parapijų įsisteigimo, puikių bažnyčių, mokyklų ir kitų lietuviškų, katalikiškų įstaigų pastatymo ir palaikymo stipriausiu pagrindu. Bet iš tos kunigų ir pasauliečių veikėjų kartos viens po kitam atsiskirdami iš gyvųjų tarpo, eina į amžinybę, turėdami vilčių ir gilaus įsitikinimo, kad tai, ką jie padarė, neišnyks, kad jų vietas užimą jau daugumoje tų drąsuolių kruopščių ateivių rūpesčiu išmokslinti veikėjai šventai pagerbs savo pirmtakūnų atmintį, vertins jų nuopelnus ir darbuosis ta kryptimi, kad sunkiu darbu ir didelių rūpesčiu įsteigtos ir užlaikomos mūsų įstaigos ir toliau tarnautų, kad išlaikyti lietuvius tokiais, kokiais Aukščiausias skyrė jiems būti — gilaus tikėjimo žmonėmis, katalikais ir savo kilmės vertais.

VELIONIS BUVO OPTIMISTAS

Tuo atžvilgiu kun. Baltutis buvo optimistas. Jis pilniausiai tikejo, kad jaunosios kartos lietuviai, kiek kunigai, tiek pasauliečiai veikėjai ir, apskritai, visa jaunoji karta, eis savo pirmtakūnų keliais, neiškrypdami į šunkelius, ir savo darbais neš garbę ir Bažnyčiai, ir savo tėvynei Amerikai, ir savo tėvų kraštui — Lietuvai.

Tardami paskutinį atsisveikinimo žodį pavyzdingam kunigui Baltučiui ir, prisimindami straipsnio pradžioj suminėtųjų ir daugelio kitų Šv. Kazimiero kapinėse palaidotųjų kunigų sielas, įamžinkime jų atmintį, pasižadėdami būti geresniais ir darbštesniais lietuviais katalikais. Tai bus maloniausias jiems paminklas.

LABDARYBĖ

Lietuvių R. K. Labdarių Sąjunga: **kun. Anicetas Linkus**, dvasios vadas ir iždininkas, 4557 So. Wood St., Chicago, Ill.; **Anastazas Valančius**, pirmininkas; **K. Jodelis** ir **St. Cibulskis**, vice pirmininkai; **Ona Jasparienė**, raštininkė; **N. Širvinskas**, finansų raštininkas.

Kvietimas į svarbų susirinkimą

Pirmasis šiais metais Labdarių Sąjungos centro susirinkimas bus trečiadienį, sausio 26 d., 7:30 val. vakarą, Sv. Kryžiaus parap. salėj. Susirinkimas bus visais atžvilgiais svarbus. Centro valdyba išduos raportą. Sužinosime, kiek 1943 m. turėjome įeigų ir išlaidų. Revizijos komisija taip pat padarys savo pranešimą. Komisija raportuos apie rengiamą vakarą senelių prieglaudos įrengimui. Taip pat būsime painformuoti ir apie prieglaudos įrengimo darbus, kurie netrukus turės prasidėti. Šie reikalai visiems įdomūs ir reikalingi žinoti. Todėl visus ir užkviečiu: klebonus, profesionalus, biznierius, redaktorius ir veikėjus politikoje. Šiuo metu labdariams yra reikalingi ir patarimai ir pagalba.

Kai visi bendrai darbuosimės, tai ne tik labdarių sąjunga, bet ir visos mūsų organizacijos bus stiprios ir daug daugiau darbų galėsime nuveikti. Aišku, kad ir lietuviams seneliams prieglaudos namus greičiau užbaigsime įrengti. Tad, visi į labdarių centro susirinkimą.

Anast. Valančius, pirm.

Labdarių centro ir kuopų veikla

Praėjusių metų Labdarių Sąjungos veikla pasibaigė su priešmetiniu susirinkimu gruodžio mėn. pabaigoje. Išklausyta raportų iš kuopų veikimo.

1 kuopa pasisakė rengiantis vakarą sausio 30 d., Šv. Kryžiaus parapijos salėj.

2 kp. — rengiasi ateities darbams.

3 kp. — Rožių-Lelijų klūbas jai išpildė gražią programą. Sušelpė devynias šeimas. Labdarių šeimą pasvei kino su $850.00.

4 kp. — planuoja ką nors veikti prieglaudos naudai.

5 kuopa rengia vakarą. Atvelyky. Emilija Jušk.ienė užbaigė išmokėti $100.00 ir dabar jau pilna garbės narė.

6 kp. neblogai gyvuoja ir žada šiais metais tiek dirbti, kad nuo kitų kuopų neatsilikti.

7 kuopa uoliai rengiasi prie vakaro, kuris bus sausio 30 dieną.

8 kp. atstovai pridavė $70.00 nuo amžinos narės. Taip pat pridavė aukų, surinktų su vajaus knygutėmis. Per S. Visockienę aukų gauta: B. Schoenkpu(?; $2, Ona Gelgaudas $2.00; po $1.00: Aldona Giniot, Agnes Kinderienė, D. Monkus, Ona Giniot, Edward Giniot, Luisa Giniot; S. Visockienė ir P. Nover po 50 centų. Raštininkė pridavė aukas, gautas su knygute per seimą. Jonas Vilkas aukojo $1.00, o Magdalena Vilkas — $8. Aukos gauta per A. Savickienę.

10 kp. tuo tarpu nieko naujo susirinkimui neturėjo pranešti.

23 kp. raportavo apie savo veikimą ir perrinktą valdybą.

Centro pirmininkas A. Valančius pranešė gavęs garbės narių: Jovarauską-Bertulį ir Elzbietą Valdronienę.

Kun. A. Linkus, iždininkas, nudžiugino susirinkusius pranešdamas, kad Antanas Rudis iš Marquette Park aukojęs senelių prieglaudai $500.00.

Ūkio rapportas

Labdarių ūkio vedėjas Antanas Bacevičius patiekė raportą iš ūkio reikalų. Viskas esą geroj tvarkoj. Nupirkta mašina kornams piauti. Padėkojo M. Sriubui ir centro raštininkei, kad atvežė Kalėdoms dovanų darbininkams ir seneliams. Dėl to visiems Kalėdų šventės buvusios linksmos. Dovanas suaukojo paskiri asmenys, būtent: S. Mažeikienė $2.00, Emilija Malinauskienė $1.50; po $1.00: Hattie Gorzinski, Mrs. Pitts, Mrs. Zolienė, Ona Antušienė, M. Navickienė, Rudokienė, Valauskienė, M. Grincaitė, Pošk.enė, Walters, B. Kudienė, J. Janušauskienė, Ona Mažeikienė, Jaunienė, J. Vaitkus aukojo dvi poras kojinių (pančiakų) ir du kaklaryšius, Ms. C. Wertka aukojo saldainių bonką. Gudienė vyriškų kojinių porą. Ona Antušienė dolerį ir skepetaitę. Aukas surinko M. Navickienė ir centro raštininkė.

1944 metams valdyba pasiliko ta pati: Dvasios vadas ir iždininkas kun. A. Linkus, pirmininkas Anastazas Valančius; vice pirmininkai — Kasparas Yodelis ir Stasys Cibulskis; nutarimų raštininkė Ona Jasparas; finansų — N. Širvinskas; iždo globėjai — J. Dimša ir B. Nenartonis.

Nauji direktoriai: Bartkus, Nenartonis, Kaz. Rauskinas, Paulina Laurinavičienė.

Knygų revizijos komisija: A. Dargis, kun. A. Briška, B. Nenartonis ir Marcelė Pakeltienė.

Ona Jasparas, rast.

Red. prierašas: Kitą savaitę pradėsime spausdinti Labdarių Sąjungos 24-tojo seimo protokolą.

Iš labdarių 1 kuopos

Town of Lake. — Labdarių Są-gos 1 kuopa turėjo mitingą sausio 9 d. parap. svetainėj. Labdarių 1 kuopa džiaugiasi, kad pasveiko ir atsilankė į susirinkimą pirmininkė Elena Gedvilienė, kuri sunkiai sirgo per keletą savaičių. Pirm. Gedvilienė pranešė, kad tikietai gatavi dėl kugelio vakarienės, kuri įvyks vasario 20 d. parapijos svetainėj. Bus kugelio vakarienė ir dalį programos apsiėmė išpildyti sąjungiečių 21 kuopos choras, vadovaujant O. Metrikienei. Tikietus padarė pirm. E. Gedvilienės sūnus Frank. Kuopa jam yra dėkinga. Iš centro susirinkimo pranešė P. Dorša.

Iš knygų patikrinimo pranešė Dorša ir S. Bartkienė. 1 kuopos pasidarbavimu į centrą per metus priduota $2,192.90. Knygų tikrinimas įvyko pas iždininką Oną Vaznienę. Kuopa širdingai dėkoja Vazniams už malonų priėmimą ir vaišes. Ruzgienė aukavo $1.00 labdariams. Pirm. E. Gedvilienė dėkojo narėms už aplankymą. Pocaitė aukavo puikius karolius dovanoms ant knyguočių, kurias labdariai platina. Labdarių 1 kuopa gerai gyvuoja.

Labdarys

4th WAR LOAN

Let's All Back The Attack

Kodėl Lietuva turi likti nepriklausoma

Rašo **prof. K. Pakštas**

(Tęsinys)

Dogmatinis skirtumas tarp Rytų ir Vakarų krikščionybės nedidelis, bet politinio ir visuomeninio gyvenimo formos ir turinys šių dviejų zonų ėjo labai skirtingais evoliucijos keliais. Šio paragrafo trumpumas jokiu būdu neleidžia pakankamai plačiai gvildenti šių skirtumų priežastis ir pasekmes.

Ne tik lietuvių gyvenami kraštai vystėsi Vakarų krikščionybės įtakoje, bet ir gudiškai bei ukrainiškai kalbančios zonos nuo Dauguvos iki Volynės, išbuvę Lietuvos valdžioje maždaug nuo 1220 iki 1795 m., o nuo 1920 iki 1939 m. priklausę Lenkijai, žymiai buvo paveiktos Vakarų kultūrinės bei religinės įtakos ir todėl aiškiai skiriasi nuo rusiškų kraštų. Skirtumus dar labiau sustiprino Sovietų režimas, hermetiškai izoliavęs savo piliečius nuo europiškų idėjų. Šituos skirtumus šiandien mato kiekvienas šviesus ir patyręs stebėtojas. Teisingai pastebi "The Nineteenth Century and After" (London, November, 1943, pp. 195-196) redaktorius:

"Not much is known about Russia to-day. The Russian censorship is the severest in the world. In no country is so much power concentrated in the central government. The administrative aparatus controls the life of every individual. Powers of control so unexempled have produced a prodigious isolation. **Those Russians who crossed into the Baltic States and Poland in 1939 entered a different world. And all who enter Russia enter a different world.**"

"East of the Polish border there is one civilization, west of that border there is another. We are not suggesting that one is the better than the other, **but that they are different to a degree that cannot be imagined by anyone who has not been in contact with both.** It does not follow that because they are different, they must be hostile to one another. Nor does it follow that they have not much to give one another. But to recognise the fundamental difference — a difference that affects the outlook on science, **religion, art and literature, the family, law, justice, and politics** — is the precondition of understanding."

ĄPŽVALGA

Naudingas leidinys

Prieš keletą dienų vienu kartu gavome du "Lithuanian Bulletin" numerius. Abu įdomūs, turiningi. Juose randame labai naudingų raštų — "The Baltic Nations will never die" — dr. A. Bilmanio, Latvijos pasiuntinio; "A Public Appeal" — New Yorko Lietuvių Tarybos raštas Prezidentui Rooseveltui ir sekretoriui Cordell Hull; "Baltic Freedom and Lasting Peace" — rašo John Torpats; "Facing the facts" (The Baltic plebiscites of 1940) — Vyt. Širvydas; "Lithuanian Claims on Poland"; "The Fate of the Baltic States"; "Economic Exploitation of the Baltic States". Be to, dedama gana daug žinių iš okupuotos Lietuvos gyvenimo.

"Lithuanian Bulletin" yra spausdinamas anglų kalba ir siuntinėjamas žymesniems amerikiečiams. Jį leidžia Lietuvių Tautinė Taryba. Adresas — 73 West 104 Street, New York, N. Y. Šis leidinys Lietuvai neša daug naudos. Todėl visuomenė turėtų jį paremti ne tik moraliai, bet ir medžiaginiai.

Mums Valdžia SAKO:

TAUPYKIT VISOKIUS DAIKTUS, ką tik galima. Ir jųs savo apdėvėtą parlor setą nemeskite lauk, paduokite Roosevelt Furniture Kompanijai. Jie PERDIRBS ir padarys jį kaip NAUJĄ savo dirbtuvėj. Didelis pasirinkimas visokių spalvų apdangalų.

2-jų ŠMOTŲ Kainos $49 IR AUKŠČIAU

SPRINGSAI jusų parlor seto yra tokie, kaip matote. Bet dabar tokių jau negautumėt.

Telefonas SEELEY 8760

ROOSEVELT FURNITURE COMPANY

2310 WEST ROOSEVELT ROAD

LAIDOTUVIŲ ĮSPŪDŽIAI PREZ. SMETONOS

(Atkelta iš 2 pusl.)

tos, visi apšalę skubėjome į automobilius ir vykome savais keliais namo.

Vilkelis įsodino į mūsų automobilių tris grakščias paneles. Kalba lietuviškai labai gerai. Klausiame ar clevelandietės. Pasisako, kad kaunietės. Net nustebome. Pasirodo Martyno Yčo Lietuvos milijonieriaus dukterys. Labai kultūringos panelės. Viena jau baigusi universitetą, aukštu laipsniu ir dirba Lietuvos pasiuntinybėje Vašingtone, o kitos dar tebestudentauja. Nuvykome į vidurmiesčio restoraną pietums.

Apskritai pasakius, laidotuvės buvo ne visai įspūdingos. Ypatingai ne kokį įspūdį sudarė stoka žmonių kapinėse. Nebuvo kunigo pamokslo kapuose, nors buvo skelbta. Nedalyvavo jokie oficialūs valdžios nei kitų valstybių atstovai. Visai mažai tesuvažiavo iš kitų kolonijų lietuvių. Pamaniau sau, kad laisvoj Lietuvoj toks asmuo būtų miręs, kokiomis iškilmėmis, būtų palaidotas. Kaip nepastovi yra šio pasaulio garbė! Sic transit gloria mundi. **J. Kriščiūnas**

CHICAGO IR APYLINKĖSE

Maldos už kun. A. Baltučio sielą

Sausio 21 d. Marijonų Seminarijos koplyčioje buvo atlaikytos iškilmingos Mišios šv. už a. a. kun. A. Baltučio sielą. Mišias laikė seminarijos namo viršininkas, kun. JJ. Mačiulionis, MIC. Jam asistavo kun. Gurklys ir Bulova. Klierikai giedojo "Missa de Requie". Po Mišių šv. prie katafelio atgiedota "Libera" ir atliktos pamaldos.

Amžinos atminties velionis seminarijos koplyčioje yra įtaisęs puikų langą, kuriame atvaizduotas didysis Bažnyčios daktaras ir mokslininkas, šv. Tomas Akviniečis.

Amžiną atilsį duok jam, Viešpatie.

Vaidinimas-koncertas

Cicero. — Vaidinimo ir koncerto vakarą rengia Moterų Są-gos 48 kuopa, sekmadienį, sausio 30 d., Šv. Antano parapijos salėje.

Juokingą vaidinimą atliks artistai-mėgėjai iš West Side, vadovaujant Ignui Sakalui. Koncertinę dalį išpildys Moterų Są-gos 21 kuopos choras iš Town of Lake, vadovaujant Onai Metrikienei. Negana to, bus sulošta ir "Čigonės atsilankymas".

Nuoširdžiai kviečiame visus atsilankyti, pamatyti gražų lošimą ir pasiklausyti lietuviškų dainų. Moterų Są-gos 21 kuopos choras pirmą kartą pasirodys mūs salėje. Įžanga 35c. Programos pradžia 6 val. vakare. Prašoma visų nesivėluoti. Rengimo komisija užtikrina, kad programa visi bus patenkinti.

Rengimo komisija taipgi kviečia savo kaimynus bulvariškius, čikagiečius, melroseparkiečius. Iš anksto už tai tariame ačiū.

Rengimo komisija: **A. Staišaitienė, K. Barčienė, P. Vaičiulienė, P. Zakarienė.**

Iš parapijos susirinkimo

Brighton Park. — Sausio 16 d. buvo parapijos susirinkimas, kurį atidarė klebonas malda ir pavedė trustisams vesti bei paaiškinti, kas buvo nuveikta 1943 m. parapijos labui. Trustisas P. Pumputis aiškino atskaitą, iš kurios pasirodė, kad 1943 m. parapijos iždė randasi $49.847.44. Susirinkimas išreiškė padėką klebonui, trustisams ir komitetui už jų nenuilstamą darbuotę parapijos reikaluose. Tie patys komitetai buvo užgirti darbuotis toliau, o visi, sulig savo išgalės, aukomis ir darbais žadėjo remti.

Visokios mintys visokia darbuotė, viena parapijos narių šeima vadovybėj dvasios vado klebono kun. A. Brėškos, kuris pranešė, kad $20,000.00 parapijos pinigų yra įdėta į War Bonds, o kiti į arkivyskupijos notas. Visi pinigai neša nuošimčius. Klebonas reiškė padėkos trustisams, komitetui ir visiems parapijonams, kurie kokiu nors būdu prisidėjo ir darbavosi parapijos gerovei.

Gerų žmonių nuveikti gražūs darbai Tautos ir Bažnyčios labui tebūna paskatinimu visiems dar daugiau dirbti ir aukoti kilniems tikslams. Visų brightonparkiečių turėtų būti tikslas — ugdyti parapijos iždą statybai gražios bažnyčios. Tai galima padaryti, bet ne žodžiais, tik darbu ir aukomis.

Namiškis

Milžinas Talun žada suplofi "drapiežną dzūką"

Drapiežnas dzūkas yra "zajadlas". Jis vis triubelių ieško. Kalba jis plačia burna ir sako, kad lietuviai ristikai jam ir dabar nieko negali padaryti. Jau pernai jis buvo pasimojęs dar kartą persitikrinti su Požėla ir "atmonyti" jam už praeitus laikus.

Požėla tik ranka numojo, jog jo vienas ristikas gali ir Bancevičių ir visą jo gengę per pusę valandos išguldyti ir į sūrius suslėgti. O to ristiko vardas — milžinas Talun iš Vilniaus.

Bancevičius — "drapiežnas dzūkas".

Dariaus-Girėnas postas sutiko sausio 27 d. duoti progos 'drapiežnam dzūkui' parodyti, kad jis dar gali ristis, o ne bliofuoti. Milžinas Talun yra 6 pėdų ir 8 colių aukščio ir sveria 308 svarus ir per pusę valandos yra pasirengęs Bancevičių ir visą jo gengę išguldyti.

Taigi, sausio 27 d. Darius-Girėnas salėj. 4416 S. Western Ave., pamatysime įdomias ristynes ir ar milžinas Talun per pusę valandos suvarys į ožio ragą Bancevičių ir visą jo gengę.

PIRKITE KARO BONUS!

In Alsace-Lorraine even the family names have been taken from the residents and Germanized names substituted. Century-old French streets of Mulhouse, Strasbourg, Metz have been given Nazi names. In their effort to destroy all French culture in these provinces the Germans are burning libraries—even the privately owned French cook books. In Strasbourg alone nearly 20,000 homes have been damaged in this war but the residents still pray for allied bombers to come over again with their block busters.

In America our war efforts are tranquil, but nevertheless they must be determined if we are to defeat Hitler.

Buying War Bonds every pay day is one good way to exhibit our determination to aid in the war effort.

U. S. Treasury Dept.

A. A.

IGNACAS C. BUYOKAS

Gyv.: 3411 S. Wallace Str.

Mirė sausio 25 d., 1944 m., 5:30 val. ryte, sulaukęs pusės amžiaus.

Gimęs Lietuvoje, Kilo iš Ukmergės apskr., Vadoklių parapijos, Lanų kaimo. Amerikoje išgyveno 35 metus.

Paliko dideliame nuliūdime: moterį Josephine (po tėvais Kiela); dukterį Bernice; 4 pusbrolius Joną, Juozapą ir Andrių Deršius ir Joną Kraus ir jų šeimas; pusseserę Salomiją Šidlauskienę ir jos šeimą; 2 švogerius Ignacą ir Motiejų Kielas ir jų šeimas; ir daug kitų giminių, draugų ir pažįstamų. Lietuvoje paliko 3 brolius ir 3 seseres.

Priklausė prie Palaimintos Lietuvos dr-jos ir pre Jaunų Lietuvių Amerikoje Tautiško kliūbo.

Kūnas rašarvotas Antano M. Phillips koplyčioje, 3307 Lituanica Ave. Laidotuvės įvyks šeštadienį, sausio 29 d. Iš koplyčios 8:30 val. ryto bus atlydėtas į Šv. Jurgio parapijos bažnyčią, kurioje įvyks gedulingos pamaldos už velionio sielą. Po pamaldų bus nulydėtas į Šv. Kazimiero kapines.

Nuoširdžiai kviečiame visus gimines, draugus ir pažįstamus dalyvauti šiose laidotuvėse.

Nuliūdę — **Moteris, Duktė, Pusbroliai, Pusseserė, Švogeriai ir visos kitos Giminės.**

Laid. direktorius Antanas M. Phillips, tel. YARds 4908.

UŽUOJAUTA

KUN. ALEKSANDRO P. BALTUČIO,

Gimimo Panelės Švenčiausios parapijos klebono, mirties proga reiškiame gilią užuojautą liūdesio valandoje velionies broliui Povilui ir jo šeimai, Giminėms, Kunigams, ir Parapijiečiams.

TT. MARIJONAI

Mūsų pastatytas TĖVAMS MARIJONAMS

KREIPKITĖS PRIE MUS TIESIOG IR SUTAUPYKIT AGENTŲ KOMISĄ.

SUVIRŠ 200 PAMINKLŲ RANDASI PAS MUS JŪSŲ PASIRINKIMUI.

Geriausio Materiolo ir Darbo.

Mūsų MENO ŠEDEVRAI pridavė daugeliui mūsų Lietuviams klientams pilną patenkinimą.

Didysis Ofisas ir Dirbtuvė:

VENETIAN MONUMENT CO.

DIDYSIS Ofisas ir Dirbtuvė: 527 N. WESTERN AVE.
(Netoli Grand Ave.)
PHONE: SEELEY 6100

A. A.

LEONAS LEUDANSKAS

Gyveno 3130 So. Halsted St.

Mirė sausio 23, 1944, 7:50 val. ryte, sulaukęs gilios senatvės. Gimęs Lietuvoje, Šiaulių apskr., Šaukėnų parap. Amerikoje išgyveno 46 metus.

Paliko dideliame nuliūdime moterį Antaniną, po tėvais Ulbaitę, dukterį Bronislavą ir žentą Pranciškų Andrius, 2 sūnus: Juozapą ir Jurgį ir marčią Olgą, 2 anukus: Pranciškų Andrius ir Carol Jean Landon; pusbrolį Vincentą ir brolienę Barborą Grigaliūnus, brolienę Oną Leudanskienę, mirusio brolio Petro šeimą, Aleksandrą, Jadvygą, Edvardą ir Oną ir jų šeimas, mirusio brolio Aleksandro šeimą: Jurgį, Juozapą, Oną ir Antaniną ir jų šeimas ir kitus giminės, draugus ir pažįstamus Amerikoje, o Lietuvoje sesers dukterį, jų šeimas ir kitas gimines.

Priklausė prie Tretininkų, Apaštalystės Maldos, Palaimintos Lietuvos dr-jos, Liet. Naujų Savininkų Sus-mo, Bridgeporte, ir Lietuvių Įsvmo Katalikų Susivienijimo.

Kūnas pašarvotas Ant. M. Phillips koplyčioj. 3307 Lituanica Ave.

Laidotuvės įvyks ketvirtadienį, sausio 27 d. iš koplyčios 8 val. ryto bus atlydėtas į Šv. Jurgio parap. bažnyčią, kurioje įvyks gedulingos pamaldos už velionio sielą. Po pamaldų bus nulydėtas į Šv. Kazimiero kapines.

Nuoširdžiai kviečiame visus gimines, draugus ir pažįstamus dalyvauti šiose laidotuvėse.

Nuliūdę: **Moteris, Duktė, Sūnai, Anukai, Pusbrolis, Brolienės ir Giminės.**

Laidotuvių Direktorius Antanas M. Phillips. Tel. YARds 4908.

GARY, INDIANA LAIDOTUVIŲ ĮSTAIGA

PRUZIN FUNERAL HOME

Geriausias patarnavimas — Moteris patarnauja.
PHONE 9000 1117 ROOSEVELT STREET

SENIAUSIOS IR MODERNIŠKIAUSIOS LAIDOTUVIŲ ĮSTAIGOS

John F. Eudeikis

LAIDOTUVIŲ DIREKTORIUS
AMBULANCE DIENĄ IR NAKTĮ

4605-07 S. Hermitage Avenue

Yards 1741-2

4330-34 S. California Avenue

Lafayette 0727

Koplyčios VELTUI Visose Chicagos Dalyse

Radio Programai WGES (1390 k.) Pirmadieniais ir Ketvirtad. 8 val. vak.

NULIŪDIMO VALANDOJE

Kreipkitės į –

ANTHONY B. PETKUS

LAIDOTUVIŲ DIREKTORIUS

DVI MODERNIŠKOS KOPLYČIOS JŪSŲ PATOGUMUI:

1410 South 50th Avenue, Cicero
Telefonas CICERO 2109

6812 So. Western Ave., Chicago
Telefonas GROvehill 0142

Mūsų patarnavimas yra greitas, mandagus ir Jūsų finansiškam stoviui prieinamas.

PACHANKIS PAMINKLAI

PETER TROOST MONUMENT COMPANY
(Įsteigta 1889 m.)

Meniški, Vertingi
PAMINKLAI
MAUZOLEJAI
ŽENKLAI

Pasitikėjimo
Mumis
Rekordas—

Ši Firma Virš 50 Metų
Tos Pačios Šeimos
Bankose!

PERSONALIZED MEMORIALS AT NO ADDITIONAL COST!
PARTICULAR PEOPLE PREFER PACHANKIS PRODUCTIONS
DISTRIBUTORS OF THE FAMOUS MONTELLO GRANITE
Most Beautiful—Most Enduring—Strongest Rock in The World

BUY U. S. WAR BONDS WITH THE SAVINGS

KREIPKITĖS PRIE –

JOHN W. PACHANKIS

— THE LITHUANIAN MONUMENT MAN —
Member of the Lithuanian Chamber of Commerce

MODERNI Išvidinė PARODA: 4535 W. Washington Blvd. Tel. ESTebrook 3645
REZIDENCIJA: 5919 South Troy Street Tel. REPublic 4298
VALANDOS: Kasdien 9-9 v. vak.; Šeštad. ir Sekm. 9-6 val.

LAIDOTUVIŲ DIREKTORIAI

NARIAI Chicagos Lietuvių Laidotuvių Direktorių Asociacijos.

AMBULANCE Patarnavimas Dieną ir Naktį

Mes Turime Koplyčias Visose Miesto Dalyse

LACHAWICZ IR SUNAI
2314 WEST 23rd PLACE Phones: CANAL 2515
10756 S. MICHIGAN AVE. COMMODORE 5765
PULLMAN 1270

L. BUKAUSKAS
10821 SO. MICHIGAN AVE. Phone PULLMAN 9661

ANTANAS M. PHILLIPS
3307 LITUANICA AVE. Phone YARDS 4908

J. LIULEVIČIUS
4348 SO. CALIFORNIA AVE. Phone LAF. 3572

P. J. RIDIKAS
3354 SO. HALSTED ST. 710 W. 18th STREET
Telephone YARDS 1419

I. J. ZOLP
1646 WEST 46th ST. Phone YARDS 0781

MAŽEIKA EVANAUSKAS
3319 LITUANICA AVE. Phone YARDS 1138—39

LIETUVIAI Kariai Kovoj už U.S. LAISVĘ ir Pavergtųjų Išlaisvinimą

Lietuvis savanoris Dėdės Samo kariuomenėje

Antanas Budris gimė 1923 metais, lapkričio 22 dieną, Chicagoje, West Sidėje. Baigė Public School West Sidėje. Buvo paskirtas pradžios mokykloje kapitonu kitiems vaikams. Dirbo karpenterio darbą prie mašinų.

Antanas Budris į Dėdės Samo kariuomenę išvyko savanoriu 1941 metais, rugpiūčio 11 dieną. jis yra U. S. Army Coast Artillery Center Aircraft Corp. narys. Canal zonoje. Buvo parva-

ANTANAS BUDRIS

* * *

žiavęs atostogų. Jo tėvas Antanas Budris gyvena Dievo Apveizdos lietuvių parapijoje, 1900 So. Union ave. Jis yra muzikantas ir senas "Draugo" skaitytojas, net kitus paragina, kad skaitytų "Draugą".

Kario Antano Budrio motina Magdalena yra mirusi 1939 metais. Jis yra nevedęs.

Apdovanoti

Trys vyrai iš Chicagos šiaurės vakarų Afrikoje buvo apdovanoti medaliais. Apie tai pranešė karo departamentas pereitą sekmadienį.

Gaisras

WARE, Mass. — Du didžiausi malūno pastatai ir namas buvo sunaikintas, ir trečias malūnas buvo sužalotas gaisro pereitą pirmadienį. Sakoma, kad gaisras sukėlė $750,000 nuostolių.

Nauji Rekordai Lietuviški, Klasiški

Kaina po 79c vienas

★

[illegible] Polka	
Chicagiečių Polka	Jezavito Orkestra
[illegible] Mergelė	
[illegible] Mano Laivelis	V. Bekeris ir Orkestra
[illegible] Mergele	
[illegible] Mano Barė	V. Bekeris ir Orkestra
Radio Polka	
[illegible] Polka	Jezavito Orkestra
Lietuviška Polka	
Pas [illegible] Trys Mergelės	V. Bekeris ir Orkestra
Muzikantų Polka	
Brooklyno Polka	Jezavito Orkestra
[illegible] Žuvytė Polka	
[illegible] Polka	J. Padauža ir Orkestra
[illegible] Polka	
[illegible] Polka	Lietuviška Orkestra
Jurgio Polka	
Ūkininkų Polka	Pennsylvanios Orkestra
Gaspadinė Rozalija	
Jonas Pas Rožę	Pilka ir Žemaitienė

INTERNATIONAL POLKOS

Roublitchki	
Funiculi — Funicula	Musette Orchestra
Emilia Polka	
Dough Boy Polka	Polka Kings Orchestra
Barbara Polka	
Dzuleida Polka	Polka Kings Orchestra
Cuckoo Waltz	
Rain Rain Polka	The Polkateers
Wedding Waltz	
Wedding Polka	Vocal with Orchestra Accomp.
Carnival Polka	
Domino Polka	Polka Kings
Clarinet Polka	
Hop Along	Victor Accordian Orch.
Green Grove Polka	
Juice Clarinet Landler	Red Raven Inn Orchestra

RUSSIAN RECORDS

Life is Better	
Do Not Touch Us	Red Army Singers & Balalaika Ork.
Lingering Echoes	
Fellows, Unharness your Horses	Symphonic Ensemble of Kiev
In The Fight for the Fatherland	
Holy War	Military Chorus
The Blue Night	
High Flying Clouds	U. S. S. R. Ensemble
Blooming Gardens	
Falcons	Women's Ensemble
Snow Storm	
The Young Birch Tree	Red Army Chorus
Along the Vales and Hills	
My Own, My Beloved Field	U. S. S. R. Ensemble
In the Moonlit Meadows	
Kalinka	U. S. S. R. Ensemble
If War Breaks Out	
Tachanka	U. S. S. R. Ensemble
Strong Home	
By the Village	Artists of the RSFSR

JOS. F. BUDRIK, Inc.,

3241 So. Halsted St.

CHICAGO 8, ILL.

DIDELĖ KRAUTUVĖ RAKANDŲ, JEWELRY

Budriko Leidžiamų Radio Programų Laikas:
WCFL 1000 K. Sekmadienio Vakare 9:30 P. M.
WHFC 1450 K. Ketvirtadienio Vakare 7:00 P. M.

A. a. Kunigo Aleksandro Baltučio, Šv. P. M. Gimimo klebono, palaikai šiandien nulydėti į Šv. Kazimiero kapines. Labai iškilmingai palaidotas. Jo palaikus žmonės gausiai lankė per visas dienas ir karštai meldės už jo sielą.

Jis mirė, kad gyventų...

Šiandien a. a. Kunigo Baltučio palaikai palydėti į Šv. Kazimiero kapines

KELETAS SMULKMENŲ IŠ A. A. KUN. BALTUČIO PRIEŠMIRTINIO GYVENIMO

Kun. Aleksandras Baltutis, Šv. P. M. Gimimo lietuvių parapijos klebonas, mirė sausio 20 dieną Floridoje, kur buvo nuvykęs sveikatą stiprinti, nes pastaruoju laiku jautės nevisai sveikas ir gerokai pavargęs, bedirbdamas žmonių dvasinei gerovei.

A. a. Kun. Baltutis Floridoje jautėsi gerai. Tik porą dienų prieš mirtį jis nusiskundė, kad jaučia kokį tai spaudimą šone ir kakle. Jis pamanė, kad tai buvo gazų pasėka. A. a. kun. Baltutis nuvyko pas gydytoją, gavo vaistų, ir kitą dieną jautės visai gerai. Sausio 20 dieną (ketvirtadienį) atlaikė šv. mišias, ir pavalgęs pusryčius išėjo pasivaikščioti. Iš pasivaikščiojimo a. a. kun. Baltutis grįžo į namus apie 10 valandą iš ryto, priėjęs prie stalo sukniubo. Tuojau buvo pašauktas gydytojas. Atvykęs gydytojas rado mirusį a. a. kun. Baltutį nuo širdies atakos.

Kai a. a. kun. Baltutį ištiko širdies ataka, jam buvo suteikta paskutinieji dvasiniai patarnavimai (absoliucija).

Kun. J. Paškauskas, Visų Šventųjų lietuvių parapijos klebonas, a. a. kun. Baltutį aprengė pas graborių bažnytiniais rūbais. Prieš pat mirtį a. a. kunigas Baltutis patarnavo šv. mišiose kunigui Paškauskui, o kun. Paškauskas patarnavo a. a. kunigui Baltučiui, kai jis laikė šv. mišias ketvirtadienio ryte. Tai buvo paskutinį kartą jo atnašauta šv. mišių auka.

Kun. A. Baltutis buvo visuomet kunigiškos dvasios, jis rimtai žiūrėjo į gyvenimą. Sausio 15 dieną (šeštadienį) priėjo išpažinties, penktadienį dalyvavo novenos pamaldose, o sekmadienio vakare dalyvavo Šv. Sakramento palaiminime.

A. a. kun. Baltučio palaikai buvo pargabenti iš Floridos į Chicagą pereito sekmadienio ryte. Jo palaikus su karstu parlydėjo kun. Ig. Albavičius, Šv. Antano lietuvių parapijos klebonas ir kun. J. Paškauskas, Visų Šventų lietuvių parapijos klebonas.

A. a. kun. Baltučio lavonas buvo pašarvotas klebonijoje pereitą sekmadienį, o antradienio vakare buvo nulydėtas į bažnyčią, kur įvyko pamaldos.

Iškilmingos gedulo pamaldos už a. a. kun. Baltučio sielą įvyksta šiandien, 10 val. ryte, Šv. P. M. Gimimo parapijos bažnyčioje. Po pamaldų jo palaikai bus nulydėti į Šv. Kazimiero kapines, kur pamokslą pasakys kun. J. Mačiulionis, M. I. C.

A. a. kun. Baltučio laidotuvėse Chicagos arkivyskupą Stritch, kurio dabar nėra namie, atstovaus monsignor George J. Casey, arkivyskupijos generalinis vikaras.

Rastas negyvas

Pereitą sekmadienį buvo rastas miręs automobilyje trisdešimt dviejų metų amžiaus vyras. Greičiausia, kad jis mirė nuo carbon monoxide garų. Automobilis buvo pastatytas užpakalyje jo namų, North Kimball ave.

Platinkite "Draugą"

Sužeistas lietuvis marinas

Sužeisti, žuvę, dingę ir nelaisvėje Jungt. Amerikos Valstybių kariai

Washington, D. C. — Karo departamentas pereitą pirmadienį paskelbė 743 Jungtinių Amerikos Valstybių kareivių pavardes, kurie buvo sužeisti Azijos, Centro Pacifiko, Europos, Viduržemio ir pietvakarių Pacifiko apylinkių karo frontuose.

Sužeistųjų karo frontuose kareivių skaičiuje 34 vyrai yra iš Illinois valstijos, 19 iš Indiana, 5 iš Iowa, 23 iš Michigan, 13 iš Wisconsin.

Karo departamentas pereitą pirmadienį pranešė 182-ių Jungtinių Amerikos kareivių pavardes, kurie yra voikečių nelaisvėje. Nelaisvių skaičiuje 9 vyrai yra iš Illinois valstijos, 2 iš Iowa, 10 iš Michigan ir 6 iš Wisconsin.

Laivyno departamentas pereitą pirmadienį paskelbė Jungtinių Amerikos Valstybių jūrininkų (navy, marine corps ir coast guard) sąrašą, kuriame pažymėta, kad 27 jūrininkai mirė (žuvo), 274 buvo sužeisti ir 82 dingę.

Sužeistųjų jūrininkų skaičiuje yra **private first class U. S. M. C. R. Clarance Backus**, jo tėvai Mr. Phillip B. Backus gyvena Danville, Ill.

Penki Sullivan broliai

Po mirties apdovanoti medaliais

WASHINGTON, D. C. — Purple heart medaliai pereitą pirmadienį buvo suteikti po mirties penkiems broliams Sullivan'ams, kurie žuvo su kruzeriu Juneau Guadalcanal kovoje, 1942 metais.

Medalius preizdento Roosevelt vardu įteikė Rear Adm. Clark H. Woodward žuvusiųjų brolių tėvams, Mr. ir Mrs. Thomas F. Sullivan, iš Waterloo, Ia. Žuvę broliai vadinasi: George, 28 metų, **Francis, 26 metų, Joseph, 24 metų, Madison, 23 metų ir Albert, 20 metų.**

Penki broliai Sullivan'ai tarnavo viename laive. Sullivan šeima yra katalikiška, penki žuvę broliai Sullivan'ai buvo geri katalikai.

Naikintuvas brolių Sullivan'ų vardu buvo pavadintas pereitą pavasarį.

Sprogimas fabrike

Pereitą pirmadienį Carnegie-Illinois Steel Co., 3426 E. 89th str., eksplodavo garo turbina. Sprogimo metu keturi asmenys buvo užmušti ir dvylika kitų sužeista.

Žuvo inžinierius

Bloomington, Ill. — William Drake, 72 metų amžiaus, Alton geležinkelio inžinierius, buvo užmuštas prekinio traukinio pereitą sekmadienį, kai jis ėjo į savo inžiną.

Pasižvalgius Chicagoje ir toliau

Va kokios vagystės įvyko

Vagys detektyvo name

Į Edward Tyrrell, Hyde Park stoties detektyvo, namus įėjo vagis. Vagis iš detektyvo Tyrrell namų pavogė $100 ir tris poras nylon kojinių, kurios priklauso jo žmonai.

* * *

Už $1,320

Matyti kai kurie asmenys pateko tiesiog desperacijon dėl kramtomosios gumos trukumo. Tie kramtomosios gumos mėgėjai įsilaužė į Leaf Gum Co., 431 N. Wolcott ave., ir paėmė 48 dėžes kramtomos gumos už $1,320 vertės.

* * *

Už $3,500

Kai Adolph Aloia, 25 metų amžiaus, atidarė savo taverną, 5th ave. ir Bridge str., Gary, pereito pirmadienio rytą, jis rado, kad jo sandelyje tebuvo aštuoni buteliai vyno. Vagys paėmė 70 dėžių degtinės (whisky) už $3,500.

Kaip lietuvis krautuvininkas buvo išgelbėtas iš vagies nagų

Du detektyvai iš Stock Yards policijos stoties ėjo 47-ta gatve, jie pažvelgė į batų krautuvės langą ir pamatė, kad krautuvėje vyksta holdapas.

Krautuvės savininkas Kast Stasunas, 60 metų amžiaus, 210 W. 47th str., stovėjo prie priešakinio lango, jo rankos buvo iškeltos į orą. Prieš jį stovėjo aukštas jaunuolis negras, jo dešinėje rankoje buvo revolveris, o kairėje pinigai.

Detektyvai Milton Hahn ir Gerald Sullivan įėjo ramiai pro duris. Hahn sučiupo jaunuolio dešinę ranką, o Sullivan kairę ranką. Po trumpo susirėmimo jaunuolis buvo numalšintas. Jis prisipažino esąs William Jones, Jr., 24 metų, 2976 Vernon ave.

Sudegė 19 arklių

Topeka, Kas. — Devyniolika pabalnotų arklių žuvo vo ugnyje pereitą sekmadienį. Gaisras taip pat sunaikino tvartus.

Aplink mus

✕ **Milton Stark,** kurio gražus straipsnis apie Lietuvą užvakar tilpo Chicago Herald-American, yra lietuvis iš Los Angeles, Calif., lankęs Marianapolio Kolegiją. Jis straipsnį buvo parašęs į "Reader's Column". Hearstui straipsnis labai patikęs ir, vietoj į skiriamą kolumną, įdėjęs visuose savo leidžiamuose laikraščiuose redakcinių straipsnių puslapyje. Tas rodo, kaip yra svarbu rašyti laiškus anglų laikraščiams apie savo tautos reikalus ir jos kovas už laisvę. M. Starkus šiomis dienomis yra pašauktas į kariuomenę.

✕ **A. a. kun. A. Baltutį** lydint į amžino poilsio vietą galime prisiminti Kristaus žodžiais: "Viešpatie, tu jį mums davei ir atėmei". Viešpats jį pasiėmė pas save, bet jo pradėtus darbus mes, dar Viešpaties nepašauktieji, turime tęsti.

✕ **Pranė Ivanauskienė,** Dievo Apvaizdos parapijos biznierka, ir žymi tos kolonijos veikėja, praeitą šeštadienį staiga rimtai susirgo. Randasi dr. Zalatoriaus prie žiūroj. P. Ivanauskienė yra aktyvi DKK narė.

✕ **A. a. Elenos Navickienės** iškilmingose laidotuvėse **kun. A. Briška** bažnyčioje pasakė reikšmingą pamokslą. Velionė buvo žymi parapijos ir draugijų veikėja-rėmėja ir nuolatinė dnr. "Draugo" skaitytoja.

✕ **Šv. Kazimiero Akademija** "in corpore" dalyvaus gedulingose šv. Mišiose už a. a. kun. A. Baltučio sielą akademijos koplyčioje šį rytą, sausio 26 d.

✕ **L. Vyčių Chicago aps.** susirinkime, praeitą sekmadienį, nutarta užprašyti šv. Mišias už a. a. kun. A. Baltučio sielą. Velionis buvo organizacijos narys.

✕ **Kun. C. Carty** ves Šv. Kazimiero Akademijos studentėms metines rekolekcijas, kurios prasidės šiandie ir baigsis sausio 28 d.

✕ **Ciceriečių Bertašių** namuose, 1434 S. 50th Ave., didelis džiaugsmas: garnys paliko sveiką dukrelę. Motina taip pat jaučiasi puikiai.

✕ **Brightonparkiečių Dovidausku** sūnus šiomis dienomis išvyksta i kariuomenę. Yra vedęs. Gaila skirtis su žmona ir su vos kelių metų sūnum.

✕ **Stanaičių name,** 1602 So. 50 Ct., Šakių Apskrities Klūbas ruošia balių sausio 29 d. Baliuje dalyvaus ne tik visi nariai, bet kiekvienas dar atsives ir svečių.

✕ **M. Dvilaitis,** cicerietis, padidino "Draugo" ir "Laivo" skaitytojų armiją. Sveikiname naują katalikiškos spaudos palaikymo narį.