DRAUGAS
The Lithuanian Daily Friend
PUBLISHED BY THE LITHUANIAN CATHOLIC PRESS SOCIETY
2334 S. Oakley Ave., Chicago, Ill.
Telephone Canal 8010—8011
The most influential Lithuanian Daily in America

DRAUGAS

THE LITHUANIAN DAILY FRIEND

..."and that government of the people, by the people, for the people, shall not perish from the earth."
—Abraham Lincoln

No. 35 | Kaina 3c | Chicago, Illinois, Penktadienis, Vasario (Feb.) 11 d., 1944 m. | Price 3c | Vol. XXVIII

Naciai ruošiasi naikint Lietuvą

U. S. kariai išgelbėjo apsuptus britus

Padėtis kelias valandas buvo kritiška

SU PENKTĄJA ARMIJA Anzio pozicijoje, vas. 8. — (Sulaikyta)—Dabar galima pranešti, jog vasario 3 dienos naktį vokiečių kontrataka sugavo kelis tūkstančius britų kareivių ir per kelias valandas sudarė jiems didelį pavojų. Tas įvyko į šiaurę nuo Carroceto, žemiau Romos.

Laimė, kad naciai tegalėjo įsprausti mažiau negu 1,000 savo kareivių tarpe britų dalinio ir didžiosios sąjungininkų jėgos. Vokiečiams, tačiau, padėjo šeši ar aštuoni 60 tonų Tiger tankai, kurie vasario 4 dienos ryte pasirodė ant kalno tik kelis šimtus jardų nuo vieškelio, kuris buvo vienintėlis britu pabėgimo kelias.

Amerikos šarvuoti sunkvežimiai, vadinami "tankų naikintuvai," tačiau, išmušė keturis vokiečiu tankus ir padėjo sąjungininkams atsteigti savo linijas. Trumpoj bet aršioj kovoj britai ne tik išsilaužė iš spastų, bet dar suėmė 300 nacių belaisvių.

Didesnė dalis britų karių buvo išgelbėta. Kiti reikmenys buvo prarasti.

Ta vokiečių kontrataka buvo laukiama. Iš pradžios britai pasivarė už priešakinių sąjungininkų linijų iki Campo di Carno. Antras jų žygis privedė juos iki Carroceto, kur jie sutriuškino pirmą nacių kontrataką. Tuomet, po sunkių kovų jie perkirto svarbųjį geležinkelį prie Campoleone ir jau buvo pasivarę pusę mylios už jos, kuomet iš visų pusių pasidarė jiems pavojinga.

Britų pozicija buvo apie dviejų mylių ilgio ir mylios pločio. Vokiečiai kontratakomis išieškojo silpną vietą ir šaukėsi pagalbos iš šiaurinės Italijos. Kuomet naciai gavo prašytąją pagalbą, jie padėjo tą silpnąją vietą ir perkirto britų dalinį pusiau, apsupdami kelis tūkstančius britų.

Kuomet britai per radio pranešė, jog padėtis pasidariusi labai kritiška, sąjungininkai skubėjo į tą frontą ir pavarė vokiečius, kurie spaudė tą britų dalinį.

LAIDOTUVĖS JŪROSE

Amerikos vėliava uždengti kūnai trijų marinų, kurie žuvo laike invazijos į Roi salą, Marshall salyne, ir laukia nuleidimo į jūrą apeigų. (Acme-Draugas telephoto)

Sąjungininkai atmušė keturias nacių atakas

ALŽYRAS, vas. 10.—Gen. Wilson štabo pranešimas sakė sąjungininkai kareiviai, nors šiuo laiku ginasi, visvien atmušė keturias vokiečiu kontratakas ant jų pozicijos žemiau Romos, ir vienam sektory net pasivarė pirmyn.

Penktos armijos linijų kairiajam galui atsilaikant prieš didesnę dalį priešo atakų, aštrios kovos vyksta prie Anzio. Iš vokiečių ataku atrodo, kad jie ieško silpnų vietų britų-amerikiečiu linijose.

Štabas pranešė jog penktąjai armijai padeda naikintuvai lėktuvai iš bazių tik kelias mylias už fronto, kur inžinieriai ant greitųjų paruošė pakilimo aikštes.

Sąjungininkų lėktuvai numetė bombas ant vokiečiu kanuolių pozicijų ir puolė jų transportus Cisterna apylinkėje, padėdami amerikiečiams kariams, kurie po smarkių mūšių pasivarė pirmyn į vakarų pusę.

Cassino apylinkėje, abi pusės vartoja tankus ir desperatiškai kaujasi. Šiaurvakariuose, amerikiečiai kopiasi kalno pašonėmis, nežiūrint didelės nacių opozicijos.

Kiniečiai laimėjo pusę Hukawng klonio

PRIEŠAKINĖ BAZĖ Hukawng klony, šiaurinė Burma, vas 10.—Pusė šio klonio randasi sąjungininkų rankose. Gen. Stilwell vadovaujami kiniečiai išplečia ir konsoliduoja savo pozicijas pasiruošdami dar didesnei kovai šiam klony.

Užimtuose miesteliuose amerikiečiai karininkai randa įrodymų, jog japonų pozicijos nepakankamai aprūpintos maistu ir amunicija.

Tęsia atakas ant japonų Marshalluose

PEARL HARBOR, vas. 10.—Iš sustiprintų pozicijų užimtam Kwajalein atoly, Amerikos karo laivai ir lėktuvai tęsia savo atakas ant kitų Marshall salyno bazių. Nuo to laiko kuomet 11 dienų atgal įplaukė į priešo tvirtovę centraliniam Pacifike, amerikiečiai nei matė nei buvo puolami japonų lėktuvų ar karo laivų.

Sausio 31 d., pirmą Kwajalein išlipimo dieną, vienas Amerikos naikintuvas laivas nuskandino keturis japonų prekybinius laivus.

Tas naikintuvas, U.S.S. Burns, buvo pasiųstas išgelbėti laivyno lakūnus, kurie buvo priversti nusileisti jūroje. Begrįžtant jis užtiko japonų konvojų ir savo kanuolėmis tuos keturis laivus nuskandino.

Yra spėjama, jog Wotje, Maloelap, Mille ir Jaluit atoliuose, rytiniam Marshall salų krante, yra sugauta apie 10,000 japonų.

Didelės orinės kovos virš Vokietijos

Bomberiai kovojo prieš nacių lėktuvus

LONDONAS, vas. 10. — Amerikos "skraidančios tvirtovės" šiandien prasimušė per nacių apsigynimus ir pasekmingai subombavo senąjį Brunswicko miestą, kurį Hitleris pavertė į didelį lėktuvų statybos centrą. Pirmieji raportai nurodo, jog ši didelė orinė kova galėjo būti maždaug tokia pat didelė kaip kad buvo praeitą mėnesį, kuomet prarado me 60 bomberių, ir buvo numušta 152 nacių lėktuvai.

Prasilaužę per šimtus vokiečių lėktuvų, bomberiai iš penkių mylių aukščio numetė bombas ant parinktų taikinių Brunswicke, 120 mylių į vakarus nuo Berlyno.

Pirmieji grįžę lakūnai sakė šimtai Messerschmitt 109, Focke Wulf 190 ir Junkers 88 lėktuvų pakilo priešintis bomberiams, kurie skrido į Berlyno pusę. Nežiūrint tos didelės opozicijos, kiti mūsų lėktuvai skrido virš Brunswicko dviem atvėjais, kad geriau pataikyti į taikinius.

Amerikos "Liberator" lėktuvai tuo pat metu atakavo Gilze-Rijen aerodromą, 35 mylias į pietryčius nuo Rotterdamo, Olandijoj.

Taipgi tuo pačiu laiku šimtai Amerikos ir Anglijos mažesnių bomberių trečią dieną iš eilės puolė jau ir taip apgriautą Pas de Calais krantą, Prancūzijoje.

Britų Mosquito bomberiai vakar naktį pakartojo savo atakas ant taikinių Vokietijoje.

Pirm negu Amerikos pranešimas buvo paskelbtas, nacių radio raportavo, jog aršios orinės kovos vyko virš šiaurvakarinės Vokietijos.

Nori iš Pabalčio Valstybių padaryti "apsaugos juostą" Vokietijai

Latvijoje ir Estijoje mobilizuoja jaunimą

WASHINGTON, vas. 10. —(ONA)—Švedijos laikraščiai perspausdina Rygos vokiškų laikraščių pranešimus apie tai, kad vokiečiai, pasitraukdami prieš rusų kariuomenę, ruošiasi išdeginti ir išnaikinti Lietuvą, Latviją, Estiją ir Lenkiją. Anot nacių laikraščių, tokios "taktikos" tikslas esąs paversti tas valstybes į "apsaugos juostą" Vokietijai.

OWI gautas raportas iš Švedijos, sakė tos žinios pasirodymas sukėlęs didelį susirūpinimą Pabalčio valstybėse.

Rusams jau įžengus į Estiją, vokiečiai Lietuvoje, Latvijoje ir Estijoje vartoja visas priemones suvaldyti gyventojus ir sumobilizuoti juos saviems tikslams.

Nacių valdoma nacionalinė jaunimo organizacija atsišaukė į visus 14 iki 16 metų amžiaus berniukus ir 14 iki 20 metų amžiaus mergaites užsiregistruoti pagelbiniems apsigynimo darbams.

Nacių kontroliuojamo Tallinno radio pranešimu, "Estijos jaunimas" mobilizuojasi padėti Estijos naminės apsaugos korpusui, ugniagesiams, policijai, šalpai ir kitom organizacijom. Tas pats daroma ir Latvijoje, kur naciai per Rygos radio įsakė visiems vyrams gimusiems tarpe 1904 ir 1906 metų užsiregistruoti kariuomenei. Taipgi šaukiami vyrai gimę tarpe 1919 ir 1921.

Nacių militariniai autoritetai Estijoje perima visų restoranų ir maisto krautuvių operaciją, ir armija rekvizicionuoja maistą iš ūkių. Tallinno mokyklos paverstos į nacių ligonines.

Sako vokiečiai išžudė visus Pinsko žydus

LONDONAS, vas. 10. — Lenkų telegrafų agentūra šiandien pranešė, jog vokiečiai išžudė visus Pinsko ir apylinkių žydus. Normaliais laikais Pinskas turėdavo 32,000 gyventojų, daugumą jų žydų.

Anot agentūros, tas žudynes atliko specialus nacių dalinys, kurio darbas esąs žydų išžudymas.

Sako bombavo Castel Gondolfo trečią kartą

LONDONAS, vas. 10. — Vatikano radio pranešė, jog Castel Gondolfo, Šventojo Tėvo vasarnamis, buvo trečią kartą bombuotas. Keli asmenys sužeisti ir padaryta nuostolių. Anot pranešimo, vien tik vasarnamis nukentėjo, kadangi niekur kitur tame miestelyje bombų nekrito.

VĖLIAUSIOS ŽINIOS

IŠ WASHINGTONO. — Kongresas bando sudaryti kompromiso bylių karių balsavimo reikalu.

IŠ MASKVOS — Iš vėliausių raportų daroma išvadų, jog rusai gal bandys perkirsti sugautus nacių dalinius į dvi dalis.

Amerikiečiai atakavo japonų laikomą Wake

NEW YORKAS, vas. 10. — Oficialės japonų žinių agentūros pranešimu, Amerikos didieji lėktuvai vėl puolė Wake salą, artimiausią japonų laikomą salą prie Pearl Harbor.

Japonai patraukė laivus iš Rabaulo

Atrodo, jog jie bus apleidę Madang bazę

SĄJUNGININKŲ ŠTABAS N. Gvinėjoj, vas. 10.—Japonai jau patraukė visus savo karo laivus iš Rabaul bazės, Naujos Britanijos saloje. Iš to daroma išvadų, jog sąjungininkų atakos ant tos japonų bazės labai susilpnino priešo susisiekimo linijas.

Gen. MacArthur štabo pranešimas sakė lakūnai po pirmadienio atakos nematė nė vieno japonų karo laivo. Nuotraukoje matėsi tik 9 maži prekybiniai laivai ir apie 200 kareivių laivelių, arba pusę tiek, kiek ten vis būna.

Tokyo radio transliavo Domei agentūros pranešimą, kad 220 sąjungininkų lėktuvų vakar puolė Rabaulą, ir japonai 45 jų numušę, o penki japonų lėktuvai negrįžę.

Šios dienos komunikatas sakė amerikiečiai lakūnai naujose atakose ant Rabaulo sunaikino ar sužalojo 34 priešo lėktuvus ir pataikė į submariną.

Melbourne radio pranešimu, lakūnai grįžę iš trečiadienio atakos ant Madango sakė atrodo, jog japonai jau bus apleidę tą bazę, kadangi priešlėktuvinės patrankos į juos nešaudė, ir nebuvo pastebėta kareivių judėjimo.

Ecuador siųsianti darbininkų Amerikon

NEW YORKAS, vas. 10. —Carlos Dousdebes, darbo direktorius Ecuadoro socialinės apsaugos ministerijoje, pranešė, jog tie Ecuadoro darbininkai, kurie dabar neturi darbų dėl stokos importuojamų žaliavų ir mašinerijos, gali greitu laiku būti atvežti Amerikon įvairiems darbams.

Suomija ieško kaip pasitraukti iš karo

STOKHOLMAS, vas. 10. —Sakoma Suomija, kuri nenorom dalyvauja kare, šiuo laiku ieško būdų pasitraukti iš karo, ypatingai kadangi Amerika įspėjo ją pasitraukti iš karo arba būti atsakinga už pasėkas.

Pranešimas iš Helsinkio sakė yra "galimybės, jog pradiniai nutarimai tuo reikalu buvo padaryti" vakar naktį įvykusiam vyriausybės kabineto posėdyje.

KALENDORIUS

Vasario 11 d.: Šv. **Panelės Liurdo**; senovės: Algirdas ir Šviesutis.

Vasario 12 d.: Šv. **Benediktas**; senovės: Gintenis ir Deimantė.

ORAS

Penki virš zero ryte. Visą dieną šalta. Protarpiais sniegas. Vėjuota.

Pakorė Amerikos kari už žmogžudystę

LONDONAS, vas. 10. — Pvt. John Water, iš Chicago Heights, Ill., buvo šiandien pakartas už nužudymą britės Doris Staples.

RUSAI PRAŽYGI PRO KRIVOJ ROGĄ

Naciams trūksta maisto ir amunicijos

MASKVA, vas. 10.—Rusų kariuomenės aštonios mylios nuo Krivoj Rogo jau praėjo pro tą miestą iš pietų pusės ir kiti jų daliniai stumiasi į pietvakarius į Kerzoną ir Nikolajevą, prie Juodosios jūros.

Rusai dabar pasiruošė pulti tą geležies centrą iš šiaurės, rytų ir pietų pusių. Užpakaly, kiti rusų daliniai sukapoja vokiečių aštuntos armijos dalinius sugautus prie Čerkasy.

Rusai šiuo laiku randasi tik aštuonios mylios nuo Koesuno, kur randasi dešimts apsuptų nacių divizijų centras, ir šiuo laiku skubinasi į tą pusę. Anot rusų pranešimo, tame rate randasi ir vokiečių Leit. Generolas Schermmerman.

Sakoma daug vokiečių pasiduoda. Jų amunicija neva taip sumažėjusi, kad jiems įsakyta šauti tik kuomet bus tikri, kad pataikys. Taipgi sakoma naciams jau trūksta maisto.

Izvestia atspaudė pranešimą iš Luga, kuris sakė žemė šiaurėje ir vėl užšalusi, ir rusai dėlto greičiau varosi per pelkes ir miškus.

Pirkite Karo Bonus

INDIANA HARBOR ŽINIOS

Stipriai suorganizuotas ALT skyrius Lake County, Indiana

Sausio 16 d. atlaikė svarbų susirinkimą Šv. Kazimiero par. salėj. Gary, Ind., 24 klūbų, kuopų ir draugijų atstovai. Šiame susirinkime formaliai suorganizuotas Amerikos Lietuvių Tarybos Lake County, Indiana, skyrius. Šios plačios apylinkės lietuvių organizuota visuomenė susibūrė į ALT skyrių, kad didinti ir remti Amerikos karo pastangas ir kad padėti Lietuvai atsisteigti laisva ir nepriklausoma valstybe.

Susirinkimą arba suvažiavimą pradėjo Amerikos Legijono Vytauto 289 postas su atitinkamomis iškilmėmis. Kun. Kaz. Bičkauskas, Indiana Harbor lietuvių parapijos klebonas, atkalbėjo maldą. Pirm. Albert Vinick pasakė įžanginę kalbą. Anthony Paceone, United States Steel Works narys, taip pat Cary War Relief ir 4-tosios U. S. Paskolos vajaus komiteto narys, pasakė turiningą kalbą apie didelį reikalą darbuotis ir pirkti karo bonus.

Vienas iš svarbiausių suvažiavimo tikslų buvo, kaip sekmingiau pravesti U. S. Paskolos bonų vajų. Vytauto legionierių postas paskyrė $25.00 vertės boną tam asmeniui ar organizacijai, kurs daugiausiai šioje srityje pasidarbuos. Bonų komiteto komisiją sudarė: John Gustaitis, Indiana Harbor, Ind.; Mary Brazinas, East Chicago, Ind.; Frank Mikals, Indiana Harbor, Indiana; Anthony Nakutis, Gary, Indiana; John Greikis, Gary, Indiana; Mary Radis, Gary, Indiana.

Vajus gavo labai gerą pradžią, nes **Joseph Matukas** iš East Chicago, Indiana, nupirko **bonų už $10,000.00.**

Amerikos Lietuvių Tarybos Lake County, Ind., skyriaus valdyba: pirmininkas Albert Vinick, East Chicago; vice pirm. Joseph Greikis, Gary; sekr. George Dubickas, Indiana Harbor; iždininkas John Nakutis, Gary.

Taryba nutarė minėti Lietuvos Nepriklausomybės paskelbimo 26 metų sukaktį vasario 13 d., Šv. Pranciškaus par. salėj. Indiana Harbor. Paminėjimo komisiją sudaro: M. Brazienė, Gary, S. Einikis, Gary, M. Radis, Gary, A. Vinick, Indiana Harbor, Mrs. J. Gustaitis, Ind. Harbor, Mrs. W. Kelly, Ind. Harbor, Mrs. B. Genis, East Chicago, Mrs. A. Henderson, East Chicago, Mrs. S. Waichunas, Calumet City, Ill., Mr. J. Maksutis, Hammond, Ind.

George Dubickas, Sec'y.

Blaivininkų šventė

Worcester, Mass. — Šv. Kazimiero parapijos Blaivininkų 25 kuopa iškilmingai paminėjo savo metinę šventę — Panelės Šv. Grabnyčių 30 d. sausio. Nuo 9:15 val. turėjo užsiprašę šv. Mišias, kurias laikė centro pirmininkas ir kp. dvasios vadas, kun. J. Padvaiskas. Per šv. Mišias blaivininkai skaitlingai dalyvavo su savo vėliava ir bendrai priėmė šv. Komuniją. Visus keturis pamokslus sakė blaivybės mylėtojas kun. J. Pauliukonis, MIC., iš Marianapolio, kurs plačiai nurodė blaivybės naudą žmonijos gyvenime.

Vakarienė

5 val. vakare buvo puiki vakarienė bažnytinėje salėje, kurioje uoliai darbavosi sekančios šeimininkės: A. Landžienė, M. Ščiukienė, O. Vaitkienė, P. Bundzienė, P. Grigienė, P. Valatkevičienė ir P. Banienė. Kalbėtojai pasakė gražias kalbas blaivybės idėjai. Sekantieji kalbėjo: kleb. kun. A. Petraitis, centro pirm. kun. J. Padvaiskas, S. Bugnaitis, Vakaro vedėjas, kuopos pirm. P. Monkus, atliko savo užduotį taip pat puikiai.

Po vakarienės ir kalbų gauta septyni nauji nariai. Taigi šiais metais kuopa paūgėjo 13 naujų narių. Šiems metams kuopos valdyba paliko ta pati, būtent, pirm. P. Monkus, pagelb. O. Vaitkienė, prot. rašt. J. Svirskas, fin. rašt. V. Blaveckas, iždi. M. Ščiukienė. Visi pasižymėję blaivybės mylėtojai.

L. D. S. 7-ta kuopa

Vasario 6 d. turėjo mėnesinį susirinkimą bažnytinėje salėje. Keletas narių užsimokėjo mokesčius už "Darbininką". Apkalbėta rengiamoji pramogėlė 5 d. kovo su užkandžiu ir dovanėlėmis. Pirm. Vladas Rimša pakvietė būti šeimininkėmis O. Sidabrienę, O. Ridikienę, V. Seniauskienę ir P. Kacevičienę.

Su-ja

Kas naujo mūs padangėj

Rochester, N. Y. — Sausio 20 d. laikytame Federacijos skyriaus susirinkime tartasi apie minėjimą 16 Vasario. Kleb. kun. J. Bakšys išaiškino Lietuvos padėtį ir kvietė susirinkimą būti pasiruošusiu visokiais būdais gelbėti tėvynę. Nutarta nepriklausomybės šventę minėti 20 d. vasario, pakviečiant žymius kalbėtojus.

Sausio 23 d. atlaikytos pamaldos už a. a. A. Smetoną. Pritaikintą pamokslą pasakė kleb. kun. J. Bakšys.

PERKELIAMAS Į LAUKO LIGONINĘ

Nežiūrint didelių vokiečių atakų Nettuno fronte, Italijoj, sužeistas Amerikos kareivis perkeliamas į lauko ligoninę-laivą. (Acme-Draugas telephoto)

LENKAI INDIJOJ

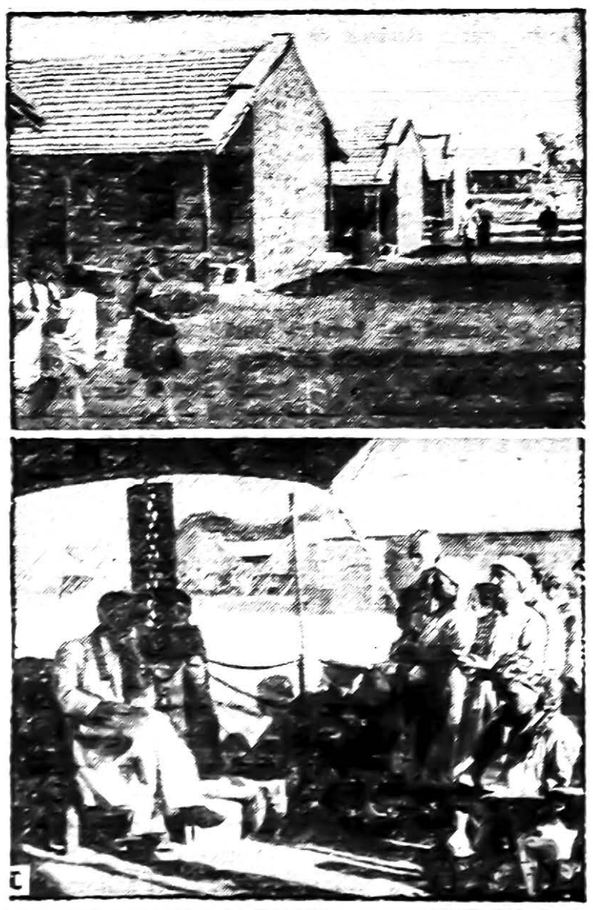

Kolhapuro apylinkėje, Indijoj, įsteigtas kaimas lenkų pabėgėliams nuo karo. 95 nuoš. pabėgėlių yra katalikai, dėlto parūpintas ir kunigas dvasiniame reikalams. Atvaizde viršuje kalno triobėsiai, o žemiau atvirame lauke, šėtroje kunigas klauso tikinčiųjų išpažinčių. (NCWC-Draugas)

WHOLESALE FURNITURE BROKER

Everything in the line of Furniture

ALEX ALESAUSKAS and SONS

Factory Representative.

SHOWROOMS IN MERCHANDISE MART

For appointment call — REPUBLIC 6051

MARGUTIS

VIENINTELIS AMERIKOS LIETUVIŲ KASDIENINIS RADIO LAIKRAŠTIS, ĮSTEIGTAS BAL. 11, 1933 M.

WHFC - 1450 kilos.

SEKMADIENIAIS — nuo 1 iki 2 val. popiet.

KITOMIS DIENOMIS — nuo 9:30 val. vakare.

EXTRA PROGRAMAS Penktadieniais nuo 7 iki 8 v. v.

MARGUČIO ofiso adresas:

6755 S. Western Ave., Chicago, Ill.

Telefonas — GROvehill 2242

Res. 6958 So. Talman Ave.
Res. Tel. GROvehill 0617
Office Tel. HEMlock 4848

DR. J. J. SIMONAITIS

GYDYTOJAS IR CHIRURGAS

OFISO VALANDOS

Valandos: 2—4 ir 7—9 vakare
Trečiad. ir Nedėliomis susitarus

2423 West Marquette Road

MERGINŲ IR MOTERŲ

Nuo 17 iki 65 metų amž.
Klausimus atrinkti ir daužyti
PATYRIMO NEREIKIA
PILNO AR DALINIO LAIKO
VISI 100% KARO DARBAI
ATSIŠAUKIT ANTRAM AUKŠTE

2129 W. 39th St.
WHITE CITY PROVISION CO.

J. P. VARKALA

VALSTIJOS REGISTRUOTAS AUDITORIUS

4148 Archer Ave.

Tel. Virginia 2114

Perkėlė savo Raštinę į BRIGHTON PARKĄ

Su Income taksais ir kitais reikalais kreipkitės viršminėtu antrašu.

DR. G. SERNER

LIETUVIS AKIŲ GYDYTOJAS

15 metų patyrimas

Tel.: Yards 1829

Pritaiko Akinius. Kreivas Akis Ištaiso.

Ofiso ir Akinių Dirbtuvė
3401 SO. HALSTED ST.
Kampas 34th Street
Valandos nuo 10 iki 4; nuo 6 iki 8
Sekmadieniais pagal sutartį.

Būkit Malonūs SAVO AKIMIS!

Tik viena pora akių visam gyvenimui. Saugokite jas leidami išegzaminuoti jas moderniškiausia metoda, kurią regėjimo mokslas gali suteikti.

24 METAI PATYRIMO

pritaikime akinių, kurie pralašina visą akių įtempimą.

Dr. John J. Smetana
Dr. J. J. Smetana, Jr.

OPTOMETRISTAI

1801 So. Ashland Avenue

Kampas 18-tos

Telefonas: CANAL 0522, Chicago

OFISO VALANDOS:

Kasdien 9:30 a. m. iki 5:30 p. m.
Trečiad. ir Šeštad. 9:30 a. m.
iki 1:00 p. m.

HAVE YOU BOUGHT YOUR Extra BONDS 4TH WAR LOAN

Didžiausia Lietuvių Jewelry Krautuvė

Parduodame Laikrodžius, Laikrodėlius, Auksinius ir Deimantinius Žiedus, Rašomas Plunksnas ir įvairius kitokius auksinius daiktus už PRIEINAMAS JUMS KAINAS!

Turime didelį ir gerą pasirinkimą Muzikališkų Instrumentų, Muzikališkų Knygų, Stygų, Rekordų ir įvairių kitų muzikalių daiktų.

Taipgi taisome Laikrodžius, Laikrodėlius, Žiedus, Rašomas Plunksnas, ir Muzikalius Instrumentus. Pasinaudokite!

JOHN A. KASS

JEWELRY — WATCHMAKER — MUSIC

4216 ARCHER AVENUE

Phone: LAFAYETTE 8617

EXTRA! EXTRA!

Permainyta vardas ir adresas

Lietuviškas Žydukas

REMKITE SENĄ LIETUVIŲ DRAUGĄ

N. KANTER, sav.

MONARCH LIQUOR
3529 So Halsted St.
Phone YARDS 6054

DANGIŠKASIS DVARAS

ARBA

ŠV. LIUITGARDOS MALDA

Trumpi apmąstymai apie Kristaus Kančią. Knygelėje yra taip pat ir Rytmetinės ir Vakarinės Maldos, Švenčiausios Marijos Litanija, ir kitos naudingos maldos.

Vertėtų įsigyti šią knygutę

Kurie dar neužsisakėte, dabar užsisakykite. Knygelė yra labai patogaus formato. — Kaina visai prieinama. TIKTAI 25 CENTAI. Siųskite savo užsakymus sekančiu adresu:

"LAIVAS"

2334 S. Oakley Ave., Chicago, Ill.

AMERIKOS LIETUVIŲ DAKTARŲ DRAUGIJOS NARIAI

DR. STRIKOL'IS

PHYSICIAN AND SURGEON

4645 So. Ashland Avenue

OFISO VALANDOS:

Nuo 2 iki 4 ir nuo 6 iki 8 val. vak.
Nedėliomis pagal sutartį.

Office Tel. YARds 4787
Namų Tel. PROspect 1930

Tel. YARds 2246

DR. C. VEZELIS

DANTISTAS

4645 So. Ashland Avenue
arti 47th Street

Val.: nuo 9 val. ryto iki 8 val. vak.
Trečiadienį pagal sutartį.

Ofiso Tel. VIRginia 0036
Rezidencijos Tel.: BEVerly 8244

DR. T. DUNDULIS

GYDYTOJAS IR CHIRURGAS

4157 Archer Avenue

Ofiso val.: 1—3 ir 6—8:30 P. M.
Trečiadieniais pagal sutartį

Tel. YARds 5921
Res.: KENwood 5107.

DR. A. J. BERTASH

GYDYTOJAS IR CHIRURGAS

Ofiso val.: nuo 1-3; nuo 6:30-8:30

756 West 35th Street

Tel. CANal 6122

DR. BIEŽIS

GYDYTOJAS IR CHIRURGAS

2201 W. Cermak Rd.

Valandos: 1—3 popiet ir 7—8 v. v.
Sekmad., Trečiad. ir Šeštadienio vakarais ofisas uždarytas.

REZIDENCIJA

3241 West 66th Place

Tel. REPublic 7868

Tel. CANal 0257

Rez. Tel.: PROspect 6659

DR. P. Z. ZALATORIS

GYDYTOJAS IR CHIRURGAS

1821 So. Halsted St.

Rezidencija: 6600 S. Artesian Ave.

VALANDOS: 11 v. ryto iki 3 p.p.
6 iki 9 val. vakare.

Tel. YARds 3146

DR. V. A. ŠIMKUS

GYDYTOJAS IR CHIRURGAS
IR AKINIUS PRITAIKO

744 West 35th Street

Val.: 11-12; 2-4; ir 6:30-8:30
Pirmadieniais—2-4 ir 6:30-8:30
Šventadieniais—11-12.

Skaniausia duona yra toji, kurią uždirbame savo rankomis.

LIETUVIAI DAKTARAI

Telefonai:
Ofiso—HEMlock 5849
Rezid.—HEMlock 2324

DR. PETER I. BRAZIS

GYDYTOJAS IR CHIRURGAS

6757 So. Western Ave.

OFISO VALANDOS:

Popiet nuo 1 iki 3 val.; vak. 7-9;
Trečiadieniais ir Sekmadieniais pagal sutartį.

Ofiso Tel. .... VIRginia 1886

DR. AL. RAČKUS

GYDYTOJAS IR CHIRURGAS

4204 Archer Avenue

LIGONIUS PRIIMA:

Kasdien nuo 2:00 iki 8:00 val.
Trečiad. ir Sekm. tik susitarius

DR. P. ATKOČIŪNAS

DANTISTAS

1446 S. 49th Court, Cicero

Antradieniais, Ketvirtadieniais
ir Penktadieniais

Val.: 10-12 ryte, 2-6, 7-9 P. M.

3147 S. Halsted St., Chicago

Pirmadieniais, Trečiadieniais
ir Šeštadieniais

Valandos: 3—8 popiet.

DR. CHARLES SEGAL

GYDYTOJAS IR CHIRURGAS

4729 So. Ashland Ave.
(2-tros lubos)

Ofiso Telefonas: YARds 0554
Jei neatsiliepia šaukite—
Res. Tel.: MIDway 2880

OFISO VALANDOS:

Nuo 10 iki 12 val. ryto, nuo 2 iki 4 val. popiet ir nuo 7 iki 8:30 val. vak.
Sekmad. nuo 10 iki 12 val. dieną.

DR. EMILY V. KRUKAS

GYDYTOJAS IR CHIRURGAS

4146 Archer Avenue

Ofiso Tel. LAFayette 3210
Rez. Tel. LAFayette 0094

Jeigu Neatsiliepiama—
Šaukite: KEDzie 2868

VALANDOS:

Pirm., Antr., Ketvir. 6 iki 9 vak.;
Penktad. 8:30 iki 9:30 vak.
Šeštad. 6 val. iki 9:30 vak.
Sekmadieniais pagal susitarimą.

Tikėjimas yra brangi Dievo dovana amžinajam gyvenimui laimėti. Bet žmogus praranda tikėjimą dėl to, kad jo nebrangina.

★ CLASSIFIED AND "HELP WANTED" ADVERTISING ★

"DRAUGO" DARBŲ SKYRIUS

"DRAUGAS" HELP WANTED ADVERTISING DEPARTMENT
127 No. Dearborn Street
Tel. RANdolph 9488-9489

SVARBUS PRANEŠIMAS

War Manpower Commission nustatymai reikalauja kad daugumas darbininku turi įsigyti Paliuosavimo Raštą (statement of availability) nuo dabartinės darbo įstaigos — ar nuo War Manpower Commission — pirm pradedant dirbti kitoje įstaigoje. Persitikrinkit ar jūs galit gauti ir ar jums reikalinga paliuosavimo raštas. Jūs sutaupysit sau ir darbo įstaigoms daug laiko.

HELP WANTED — VYRAI

Reikia Vyrų

DIRBTI PRIE NEIŠDIRBTOS SKUROS
GERA MOKESTIS

50 val. į savaite ir daugiau. Laiko ir pusės mokestis virš 40 valandų.

ALFRED JACOBSHAGEN COMPANY
4419 S. Ashland Ave.

VYRŲ
Amžiaus 17 ki 60
Atsišaukit Antram Aukšte
2129 W. 39th St.
WHITE CITY PROVISION CO.

MAŠINISTŲ

PIRMOS KLASĖS

Prie mašinu užlaikymo ir pataisymo darbu greitai augančioj bizkaro įstaigoj kur randasi geros po karo progos. Atsišaukit į

THE ARIDOR CO.
3428 W. 48th Pl.

VYRU DIRBTI SHIPPING ROOM
Turi mokėti skaityt ir rašyt Angliškai. Atsišaukit.
Neidhoefer & Co.
2355 Blue Island Ave.

MOULDERIŲ

Prie Breso ir Aluminum Bench ir Mašinų
MANUFACTURERS BRASS FOUNDRY CO.
7756 Dante Ave.
Bayport 1132

Proga Vyrams!

25 IKI 50 METŲ AMŽ.

ORDERIŲ RINKĖJŲ
PAKUOTOJŲ
STOCK VYRŲ

40 val. į savaitę: laikas ir pusė už viršlaikį virš 40 val. Atsišaukit į

JUDGE & DOLPH, LTD.
700 W. Cermak Rd.

HELP WANTED — VYRAI

VYRŲ REIKIA

SVARBIEM KARO DARBAM
PLIENO WAREHOUSE
PATYRIMO NEREIKIA

GEROS DARBO SĄLYGOS
ATSIŠAUKIT Į

2924 W. 51st St.

NUO 9 RYTO IKI 5 PP.

Central Steel & Wire Co.

LANGŲ PLOVĖJŲ
Patyrimo nereikia.
Gera mokestis. Atsišaukit Timekeeper's ofisan.
EDGEWATER BEACH HOTEL
5349 Sheridan Rd.

RAKANDŲ FINISHERS CABINET MAKERS

Geri Darbai
Patyrusiem Vyram

ATSIŠAUKITE
EMPLOYMENT OFFICE
(4th Floor)

WIEBOLDT'S

Ashland & Monroe

KNYGVEDŽIO

Ligoninėje

GEROS DARBO SĄLYGOS
GERA MOKESTIS
DARBAS NUOLATINIAI

Walther Memorial Hospital
1116 N. KEDZIE AVE.

Po sunkaus dienos darbo imkim į rankas "Draugą" Jis suteiks mums poilsio įvairiomis žiniomis iš viso pasaulio.

HELP WANTED — VYRAI

PADĖKIT SUTRIUŠKINT HITLERĮ!

SVARBUS
KARO DARBAI
SVEIKIEMS
VYRAMS
IKI 60 METŲ

PAPRAST. DARBININKŲ
RANKINIU TROKERIŲ
ŠLAVĖJŲ
HEAT TREAT HELPERS
PLATERS HELPERS
IR KITOKIEMS DARBAMS

REIKIA TUOJAUS!

Visi darbai viduje.
Puikios darbo sąlygos.
Naujos moderninės dirbtuvės.
60 val. į savaitę darbo.
70 valandų mokestis.

10% NAKTIMIS BONAI

FOOTE BROS.

Gear & Machine Corp.
5219 S. WESTERN BLVD.

VYRŲ

NEPATYRUSIŲ
Išmokit Mašinisto Amato

Taipgi
KELETAS DARBŲ OPERATING DEPARTAMENTUOSE
PASTOVUS DARBAI

DIENĄ IR NAKTĮ ŠIFTAI
54 VAL. SAVAITĖJE

CENTRAL SCIENTIFIC CO.
1700 IRVING PARK

Patyrimo nereikia: darbas yra lengvas išmokti ir mes mokam iš pradžios 70c į valandą: 48 val. į savaite; laikas ir pusė už viską virš 40 valandų. Darbas dienomis ir valandos nuo 8 ryto iki 4 pp. Ši yra maža auganti įstaiga ir mes tikimės kad čia jums patiks.

Ateikite ir pasitarsim.

ANCHOR RUBBER MFG. CO.
223 W. Illinois St.

HELP WANTED — MOTERYS

MERGINŲ MOTERŲ

PATYRIMO NEREIKIA
100% KARO DARBAI
LABAI GERA MOKESTIS
IR LAIKAS IR PUSĖ VIRŠ 40 VAL.

MEIZNER RAINCOAT CORP.
412 S. Market St.

TRIJŲ MERGINŲ — lengviems dirbtuvės darbams. Pageidaujame Labelers ir Cellophane vyniotojų. 50c iki 55c į val. ir viršlaikis. Proga geroms darbininkėms.
Atsišaukit į

ENOZ CHEMICAL CO.
2430 S. Indiana Ave.

COMPTOMETER OPERATOR
Can take beginner
Continental Can Co.
5343 W. 65th St.
Tel. Portsmouth 8660
MR. VALENTINO

VYRAI IR MOTERYS

WANTED IMMEDIATELY
FREIGHT BILLER
★
ASSISTANT CASHIER

GOOD HOURS
ESSENTIAL INDUSTRY
TIME AND ONE-HALF AFTER 40 HOURS
APPLY

INTERSTATE DISPATCH, INC.
2700 S. Halsted St.
Calumet 2929. Mr. Holt.

MELSKITĖS UŽ TAIKĄ

GARSINKITĖS "DRAUGE"

DĖDEI SAMUI REIKALINGA DAUGIAU GINKLŲ!

MUMS GI REIKIA DAUGIAU KARO DARBININKŲ TUOS GINKLUS PAGAMINTI!

Cia rasite tokį darba, kurį norite ir pajėgsite dirbti.

HELP WANTED — MOTERYS

REIKIA MOTERŲ

Skirstyti binzus (beans).

MICHAEL — LEONARD CO.
333 W. 35th St.

MAZGOTOJŲ
Naktimis. 24 iki 30 val. į savaitę. Unijos mokestis. Atsišaukite į
MAJESTIC BLDG.
Ofisan
22 W. MONROE ST.

Knygvedės Ligoninėje

GEROS DARBO SALYGOS
GERA MOKESTIS
DARBAS NUOLATINIAI

Walther Memorial Hospital
1116 N. KEDZIE AVE.

3 MOTERŲ REIKIA PASTOVIEMS DARBAMS

Puikiausios darbo salygos. Vienos Vyriausios ... mui moteries.

MUNDELEIN COLLEGE
Briargate 3800

MOTERU MERGINŲ

PRIE DALINIO LAIKO DARBŲ

9 RYTO IKI 1 PP.
AR
1 PP. IKI 5 VAK.
AR
PILNAM LAIKUI
7:30 RYTO IKI 4 PP.
★
Veltui gyvasties, sveikatos ir ligoninės apdrauda.

BELMONT RADIO CORPORATION

5921 Dickens Ave.

REIKIA

DŽENITORKŲ

Valymui Moterų

Prie lengvo šlavimo ir abelno valymo darbu dirbtuvėje. Jūs galit pasirinkti valandas pagal jūsų patogumo.

DIENOMIS AR NAKTIMIS ŠIFTAI

Dirbkit 4—6—8 valandas
AMERIKOS PILIETYBĖ NEREIKALINGA
GERA MOKESTIS
60c į val. su 5c į valandą pakėlimu po 2 savaičių.
Atsišaukit kasdien 8:30 ryto iki 4 pp.

CASPERS Tin Plate Co.

4100 W. 42nd PLACE

BUČERĖ
Malonios Darbo Salygos
ATSIŠAUKIT ARČIAUSIAM
JEWEL FOOD STORE
Ar 8321 S. Racine Avenue

MERGINŲ
Pagelbėti prie išdirbimo paveikslams frėmų ir skūrinių novelties. Malonus darbas, gera mokestis. Mes išmokinsim.
Pašaukit WEBster 3363.
BEAUHARNAIS CO.
316 S. Wabash

PIRKITE KARO BONUS!

HELP WANTED — MOTERYS

PULLMAN AIRCRAFT

—Reikia—

- ★ Material Handlers
- ★ Metal Cleaners
- ★ Janitresses
- ★ Sweepers
- ★ Paint Helpers

GERA MOKESTIS
6 Dienos į Savaitę

100% Karo Darbai

Patogios darbo salygos.
Puiki transportacija.
(I. C. Suburban, Cottage Grove gatvėkariais, 103rd St. busu linija).
Jei dabar nesate užimtos su karo darbais

MATYKIT MRS. DRAKE
Employment Ofisas atdaras valandomis tarp 8 ryto ir 4 pp.

Pullman Standard Car Mfg. Co.

Aircraft Division
900 E. 103rd St.

DŽENITORKŲ

Valymo Darbai
MOTERIMS
Iki 50 Metų Senumo

VALANDOMS:
5:30 vak. iki 12 naktį.

—KARO PRAMONĖJE—

Atsišaukit

ILLINOIS BELL TELEPHONE COMPANY

Employment Ofisan Moterims
Street floor.

309 W. WASHINGTON ST.
CHICAGO

Pirmad. visą dieną; Penktad.
8:30 ryto iki 5 pp.

VYRAI IR MOTERYS

PILNO LAIKO ARBA TIK DALINIO LAIKO

Vyrams ar merginoms pastovūs, švarūs, lengvi darbai. Trumpoms valandoms arba dalinio laiko. Dienomis ar naktimis darbai. Gera mokestis. Bonai ir pelno pasidalinimas. Karo darbai dabar. Visuomet dirbam, niekuomet neuždarome. Matykit Timekeeper nuo 8 iki 4:30 kasdien išskiriant Sekmadienį

THE WESTERN SHADE CLOTH COMPANY
Employment Ofisas —
21st prie Jefferson St.
(3 blokai į rytus nuo Halsted)

PORTERIŲ IR VALYMUI MOTERŲ

LENGVI DARBAI
100% KARO DARBAI

Dykai ligoninės ir gyvasties apdrauda. Gera mokestis. Mažos kainos Cafeterijoje.

REVERE CAMERA CO.
320 E. 21st St.

TARNAIČIŲ IR VALYTOJŲ
Patyrusių. $87.50 į mėnesį Pilnam ar daliniam laikui Kreipkitės prie Housekeeper.
EDGEWATER BEACH HOTEL
5349 Sheridan Rd.

MERGINOS — MOTERYS
VYRAI — VAIKINAI
Nežiūrint koks jūsų amžius, įdomus darbas laukia jus čionai.
PLASTIC BINDING CORP.
732 S. SHERMAN

TAUPYKITE POPIERĄ

KARO REIKALAMS

4th WAR LOAN
Let's All Back The Attack

★ ★ ★ ★ ★ ★ ★ ★ ★

- ★ For Sale!
- ★ For Help!
- ★ For Rent!
- ★ For Service!
- ★ For Results!

- ADVERTISE -

In America's Greatest Lithuanian Daily Newspaper
— ESTABLISHED 1909 —

CALL AN AD-TAKER
CLASSIFIED OFFICE
TEL.—RANDOLPH 9488

LITHUANIAN-DRAUGAS

THE LEADING LITHUANIAN ADVERTISING MEDIUM

★ ★ ★ ★ ★ ★ ★ ★ ★

PIRKITE KARO BONUS!

VYRAI IR MOTERYS

VYRŲ
—IR—
MOTERŲ

Darbas lankstymas popierinių baksų. Reguliaris algos pakėlimas. Pilno ar dalinio laiko darbai. Patyrimo nereikia. Atsišaukit asmeniškai nuo 8:30 ryto iki 5 pp.

CHICAGO CARTON CO.
4200 S. Pulaski Rd.

VYRŲ-MOTERŲ KARO DARBININKŲ

★

VYRŲ:
PAPR. DARBININKŲ
TROKERIŲ
COUNTERS

★

MOTERŲ:
INSPEKTORIŲ
ASSEMBLERS
MACHINE OPERATORIŲ
PARTS CHECKERS
CANTEEN PAGELB.

★

Gera Pradinė Mokestis
Geros Darbo Salygos
Geras Valgis Mūsų Canteen
Ligoninės ir Apdraudos Plenai
Apmokamos Atostogos
Seniority Teisės
Geros Progos Dirbti Po Karo

★

Atsineškite pilietybės prirodymus.

EMPLOYMENT OFISAS ATDARAS
Pirmad. perdėm Šeštad.
8 ryto iki 4:30 pp.
Matykit Mr. Danicek pasitarimui.
DOUGLAS PARK "L" IKI DURŲ

HURLEY MACHINE CO.

2145 S. 54th Ave. Cicero

Biznis Tarnaujantis Svarbiai Pramonei

REIKALAUJA VYRŲ PRIE ABELNŲ WAREHOUSE DARBŲ

Taipgi Moterų

TYPISTS IR STENOGRAFIŲ
Gera pradinė mokestis
40 val. darbo
Laikas ir pusė už viršlaikį

Crerar Adams & Co.

3550 S. MORGAN
Tel. YARDS 4590
Klauskit Mr. A. Kapola

PARDAVIMUI

PARSIDUODA — gerai išdirbta Grocernė. Gerai išdirbtas kaimynystės biznis. Kaina prieinama. Tel. Boulevard 0755 ar atsišaukit į—4600 S. WELLS STREET.

PARSIDUODA — $1,100 vertės dining room setas už $375.00, Studio couch už $29.00. Parlor setas už $55.00. Miegamo kamb. setas ir Radio. Atsišaukit 3209 S. AUSTIN BLVD. po 4 pp. Tel. Cicero 1035.

PAIEŠKOJIMAS

PAIEŠKAU — savo sesers Volešis (Aleksandra) Bražinskaitės. Jau penki metai kaip nežinau ar gyva ar mirus. Ji gyveno 3027 Livingston St., Philadelphia, Pa. Už pranešimą apie ją būsiu labai dėkinga.
MRS. E. DARGUŽIS, 2403 S. Leavitt St., Chicago 8, Ill.

Po svietą pasidairius

Lietuviškų balšavikų kermošius New York'e buvo toks raudonas kad net fire departamentą subytino. Viskas buvo fain, tiktai subdžektų diplomatija pražiopsojo Gedimino kalną, Vilniuje, pakrikštyti Stalino kalnu, o Kauną—Vorošilivgradu.

Visgi lietuviški balšavikai geresni už kitus ir nėra maižeriški: ne tik Lietuvą padovanojo Stalinui, bet dar pridėjo Latviją ir Estiją. Gaila, kad jie neužfundijo Stalinui dar Empire State bildingų. **Dzūkas.**

Balševikų suvažiavimas Brooklyne, sakoma, prasidėjęs Amerikos himnu. Mat, Internacionalas panaikintas, o naujo Sovietinio himno balševikai dar nebuvo pramokę. Vargo prispausti, giedojo veidmainiau dami, kaip pavasarį katinai.

Amerikiečių invazijos Sicilijon metu sykį vienam pulke užsinaravijo asilas. Ant pat kelio atsigulė ant šilto smėlio ir sulaikė visą pulką. Visokiomis priemonėmis jis mėginta prikelti, bet veltui. Kareiviai jau buvo bemaną paėmus už kojų nutraukti jį nuo kelio ir palikti gulint, bet tuo tarpu priėjo seržantas.

— Kas yra, vyrai? — paklausė seržantas.

— Asilas užsinaravijo ir ką nedarėme niekaip negalime jo prikelti.

Nieko nesakydamas seržantas priėjo prie asilo, pasilenkė ir į ausį ką tai pašnibždėjo. Asilas staiga strikt ir atsistojo. Kareiviai nustebo.

— Ką tu jam pašnibždėjai, kad jis taip greit pašoko? — paklausė vienas kareivių.

— Aš jam pasakiau Heil Hiler! — atsakė seržantas.

Mokykloje mokytoja aiškina vaikams skirtumą tarp išdidžios rožės ir kuklios žibuoklės.

— Gražiai pasipuošusi moteris eina strytu. Ji išdidi ir nieko nesveikina. Tai bus rožė. Paskui ją gi seka sutvėrimas nulenkta galva...

— Aš žinau kas, — nutraukė mokytoją Petelių Čaliukas. — Tai tos moters vyras...

Prof. Kampininkas.

MALDOJ PRISIMINK LIETUVĄ

★ ★ ★

PRIE SVARBIŲ GINKLŲ GAMYBOS DARBŲ

MUMS REIKIA

Shipping and Receiving Room Darbininkų
Abelnų Dirbtuvės Paprastų Darbininkų
Machinistams Pagelbininkų
Material Handlers
Welderiams Pagelbininkų
Hand Truckers

★ ★

JOKIO PATYRIMO NEREIKIA — GERA MOKESTIS

Taipgi Reikia – PATYRUSIŲ

HORIZONTAL BORING MILL OPRS.
TURRET LATHE OPERATORIŲ
AUTOMATIC SCREW MACHINE OPRS.
ELECTRIC ARC WELDERIŲ
BULLARD OPRS.
PLANER OPRS.
LAYOUT INSP.
PRECISION ITNERNAL IR EXTERNAL GRINDERS

JEI NETURITE PATYRIMO MES JUS IŠMOKINSIM

★

MERIT DIRBTUVĖ

Gabumų įvertinimas dirbtuvėje duoda jums progos įsidirbti taip greitai kaip išmoksite ar parodysite gabumus.

★

Dirbtuvės tvarkoma Canteen pristato valgius kašto kaina.
Jei dabar dirbate prie karo darbų, būkite prie savo darbų.

Danly Machine Specialties, Inc.

2100 S. 52nd Ave. Cicero, Ill.

DRAUGAS
THE LITHUANIAN DAILY FRIEND
2334 South Oakley Ave. Chicago, Illinois
Published Daily, except Sundays,
by the
LITHUANIAN CATHOLIC PRESS SOCIETY
A member of the Catholic Press Association
$6.00 per year outside of Chicago; $7.00 per year in Chicago Cicero; 3c per copy.
Advertising in "Draugas" brings best results.

DRAUGAS
Išeina kasdien, išskyrus sekmadienius.

Prenumeratos kaina Chicagoje ir Cicero—paštu:

Metams	$7.00
Pusei metų	4.00
Trims mėnesiams	2.00
Dviem mėnesiams	1.50
Vienam mėnesiui	.75

Jungtinėse Valstybėse, ne Chicagoje:

Metams	$6.00
Pusei metų	3.50
Trims mėnesiams	1.75
Dviem mėnesiams	1.25
Vienam mėnesiui	.75

Užsieniuose:

Metams	$8.00
Pusei metų	4.50
Trims mėnesiams	2.50

Pinigus reikia siųsti pašto Money Orderiu su užsakymu.
Skelbimų kainos prisiunčiamos pareikalavus.

Bendradarbiams ir korespondentams raštų negražiname, jei neprašoma tai padaryti ir neprisiunčiama tam tikslui pašto ženklų. Redakcija pasilaiko sau teisę taisyti ir trumpinti visus prisiųstus raštus ir ypač korespondencijas sulig savo nuožiūros. Korespondentų prašome rašyti trumpai ir aiškiai (jei galima, rašomąja mašinėle), paliekant didelius tarpus pataisymui, ir vengiant polemikos ir asmeniškumų. Pasenusios korespondencijos laikraštin nededamos.

Entered as second-Class Matter March 31, 1916 at Chicago, Ill. Under the Act of March 3, 1879.

Kremlius ir vėl užpuolė Vatikaną

Maskvos spauda ir vėl biauriai užpuola Vatikaną, pakartodama savo melagystes ir šmeižtus, neturinčius nė mažiausio pagrindo. Popiežių vadina ir "pro-naciu" ir "pro-fašistu", ir kitokiais vardais. Dar gerai, kad Maskvos melagiai neužsimanė pavadinti Popiežių "prokomunistu". Prirašę visokiausių insinuacijų, Maskvos laikraščiai tvirtina, kad Jo Šventenybė ne[illegible] kėjimo Amerikos. Anglijos ir kitų kraštų katalikuose. Ar bereikia didžiausios nesąmonės! **Katalikų, ne tik Amerikoj, Anglijoj, bet visur, pasitikėjimas Šventuoju Tėvu šiais laikais kaip tik yra pilniausias. Net ir nekatalikų krikščionių tarpe jo autoritetas yra išaugęs.**

PREL. SHEEN ŽODIS

Kodėl gi Maskva Vatikaną užpuola? Į šį klausimą atsakymą duoda prelatas **Fulton Sheen, Katalikų Universiteto** profesorius. Jis sako, kad Sovietų agitacija prieš Vatikaną yra naturalus dalykas. Naturalu, kad **"toji valdžia, kuri turi tarp 8 ir 10 milijonų politinių kalinių, dirbančių vergų darbus Rusijoj, yra priešinga Katalikų Bažnyčiai."**

"Nė viena demokratinė tauta neapkaltino Vatikano su 'stoka simpatijos' — pasakė prel. Sheen. **"Tik fašistai, naciai ir sovietai tai padarė, nes Vatikanas yra pasmerkęs visus tris."**

Antroji Sovietų ataka prieš Vatikaną buvus reikalinga dėl to, kad pirmoji nepasiekė savo tikslo. Kodėl sovietai nori pakirsti Vatikanui galę? **"Todėl, atsako prel. Sheen, kad Vatikanas yra vienintėlė kliūtis sovietams subarbarizuoti Europą."**

Tarp kitko prel. Sheen dar ir tai prideda: **"Dabar, kuomet Stalinas puola keturias laisves, mes panaudojame penktą laisvę — teisę pasakyti ačiū už parodymą gyvatės gėlės apačioje".**

Prie to, ką yra pasakęs prel. Sheen, komentarai, berods, nebus reikalingi.

★

Kada "izmų" trijukė sutaria

Visai dar neseni tie laikai, kuomet naciai, fašistai ir komunistai ir karo reikaluose prieš demokratijas veikė išvien. Naciai puolė Lenkiją, komunistai jiems padėjo; naciai ir fašistai kariavo prieš Prancūziją ir Angliją, Maskva jiems amuniciją pristatė.

Karo atžvilgiu "pikčerius" dabar, žinoma yra kitoks. Kai Hitleris "doblkrosino" Staliną, užpuldamas Sovietų Rusiją, rusai pasidarė demokratijų fronto sąjungininkai.

Tačiau, nežiūrint to fakto, kad komunistai yra kare prieš nacius ir fašistus, jie viename dalyke vis dar suranda "bendrą kalbą". Visi trys izmai — nacizmas, fašizmas ir komunizmas pilniausiai sutaria kovoje prieš Katalikų Bažnyčią ir prieš mažųjų tautų laisvę ir nepriklausomybę.

Tuo pačiu laiku, kuomet naciai ir fašistai turi iš visų pusių apsupę Vatikaną, kuomet jie, nepaisydami Vatikano neutralumo, įsiveržia į jo teritoriją ir Šventajam Tėvui daro didžiausių nesmagumų ir net grąsinimų, Maskva taip pat užpuola Popiežių, skleisdama melagystes ir šmeižtus.

Štai, fašistų laikraštis "Regime Fascista", kurį redaguoja Roberto Farinacci, nuolat atakuoja Vatikaną. Atakuoja jį ir Vokietijos nacių spauda. Kaip matome, nenori pasilikti nuo to nė Maskvos komunistų laikraščiai. Ir jie, lyg susitarę su nacių ir fašistų laikraščių redaktoriais, tokiu pat įžulumu kaip pastarieji užpuola Apaštališkąjį Sostą.

Taigi, kovoje prieš Katalikų Bažnyčią **ir apskritai** prieš krikščionybę toji "izmų" trijukė **puikiausiai** sutarė, nes jų visų yra vienas ir tas pats **tikslas** — sugriauti pasaulio krikščioniškąją civilizaciją ir jos vietoje pastatyti naciškąjį-fašistiškąjį pagonizmą ar komunistiškąjį ateizmą.

Toji trijukė vienodai yra agresyvi ir **kovoje** prieš mažųjų tautų teises į laisvą ir nepriklausomą gyvenimą.

★

Lietuvių Diena Chicagoje Lietuvos Nepriklausomybės akto paskelbimo sukakties proga **bus sekmadienį** vasario 13 d. Miesto mayoras Edward J. **Kelly** tą dieną lietuviams oficialiai paskyrė. Tą jo žygį **mes** giliai vertiname. Manome, kad ir visa Chicagos lietuvių patriotiškoji visuomenė tai tinkamai įvertins **ir į rengiamas** iškilmes St. Agnes salėj gausingai susirinks.

APŽVALGA

Pasiuntinybės biuletenis

Sausio mėn. laida Lietuvos Pasiuntinybės leidžiamo biuletenio **"Current News on the Lithuanian Situation"** turi vertingos medžiagos, kuri naudinga **skleisti** ne tik kitataučių tarpe, bet ir patiems lietuviams. Toji medžiaga naudinga ir reikalinga ypač tiems, **kurie** plunksna ar gyvu žodžiu gina Lietuvos nepriklausomybės reikalus.

Šioj biuletenio laidoj randame: 1. Death of the Exiled President of Lithuania. 2. Small Nations Heartend. 3. Polish Policy in Regard to Lithuanian Schools in the Vilnius Region. 4. Echoes from German-Occupied Lithuania. 5. Independent Opinions on the Baltic States.

★

Katalikų laikraščių organizacija

Mūsų dienraščio administratorius kun. Petras Cinikas, MIC., padarė rimtą pastabą Amerikos katalikų sąjungai (Catholic Press of America), **kad** metiniuose katalikų laikraštininkų suvažiavimuose **skirti** bent vieną posėdį ir neangliškąjai katalikų **spaudai**, kuri yra gausinga ir **įtakinga. Lietuviai, lenkai, čekai katalikai ir kitų nekurių tautinių grupių katalikai leidžia ne tik savaitraščius, bet ir dienraščius. Tačiau,** kaip **rašo** kun. P. Cinikas "C. P. A. Bulletin", **"Mes dalyvavome** praėjusį gegužės mėn. konvencijoj Toledoj, kur **mums** buvo pasakyta, kad Jungtinėse Valstybėse nėra **nė** vieno katalikiško dienraščio. Mes grįžome namo **galvodami,** kuo laikomi mūsų kasdieniniai leidiniai".

Atsižvelgiant į tą "nežinojimą", yra siūloma, kad šių metų katalikų laikraštininkų suvažiavime, **kuris** bus Milwaukee, Wis., būt paskirtas bent vienas posėdis tautinių grupių spaudai ir jų problemoms svarstyti.

★

Stiprus ir teisingas atsakymas

"Darbininkas" įdėjo Bostono arkidiecezijos **laikraščio** "Pilot" **atsakymą** Maskvos spaudos **leidžiamiems** šmeižtams prieš Vatikaną. "Pilot" tarp kitko **rašo:**

"Juozas Stalinas turi daug karštų gerbėjų šioj šaly. Kai kurie mano, kad šis tamsia ir kruvina praeitimi žmogus yra gerbtinas, kaip koks **nepaprastas** didvyris. Komentatoriai ir laikraščiai kolumnistai griežtai mums uždraudžia "neigiamai" apie Rusiją kalbėti bei manyti. Kai kuriems iš jų, kad **ir** bešališkiausia Stalino kritika atrodo "majestoto" (didenybės) įžeidimu, ir tas juos įvaro į tiesioginį urzguliuojantį pašėlimą. Tai tiesiog neišaiškinama nuotaika. Stalinui valia iškoneveikti bet kokį individą ar tautą. Jis gali užgaulioti Bažnyčią, kurią stambi šios šalies mažuma gerbia ir išpažįsta. G[illegible]kai kurie mūsų šalies žmonės net nepripažįsta mums teisės jam atsakyti. Jei pas mus dar neišnyksta įtarimas ir nugastavimas prieš komunizmą, tai kas už tai atsakingas? Ar tik viens Stalinas čia kalta[illegible]

"Amerikos ir viso pasaulio katalikai [illegible]yli rusų tautą. Kaip krikščionims, jiems [illegible] privalu. Ir iš tiesų, nesunku mylėti tuos stebėtinus, ma[illegible]ius žmones. Jau per ketvirtį šimtmečio po kiek[illegible]nų mišių kalbama maldos už Rusiją. Ir kaip tik [illegible] to rusų tautai palankumo ir meilės katalikai smerkia komunizmą, kurs atima jiems laisvę, kurs išstu[illegible]ia Dievą ir Jo Motiną iš rusų žemės. Dėl tos rusų meilės katalikai nepasitiki Stalinu, kurs žada duot savo žmonėms visas žemės karalystes, bet už tai nori atimti jų nemirtingą sielą."

★

(LKFSB) Viename Lietuvos slaptame laik[illegible]styje aprašoma, būk vienas grabų dirbėjas **musižiū[illegible]ėjęs**, kad Lietuvoje atsiranda vis daugiau **krautuvių**, kuriose padedamas užrašas: "Tik vokiečiams". **Tai** ir [illegible]isai savo įstaigos lange tarp **grabų padėjęs parašą:** "Tik vokiečiams".

25 metų sukaktis

Šiuo laiku ARD ruošias 25 metų gyvavimo sukakties minėjimui.

Šv. Kazimiero Akademijos Rėmėjų dr-ja yra it galingas medis, išaugęs Šv. Kazimiero vienuolyne, kurio šakos paskleidė po įvairias kolonijas Chicagoj ir net Rytinėse valstijose. ARD centras kas mėnesį daro posėdžius, planuoja darbus ir dirba paramai Šv. Kazimiero seselių ir mūs kilniai įstaigai — Šv. Kazimiero akademijai, iš kurios šimtais išeina kas met išmokslintų mergaičių.

Malonu, kad Šv. Kazimiero Akad. Rėmėjų draugija sulaukė sidabrinio jubiliejaus. Džiugu ir verta pasididžiuoti rėmėjoms, kad pirmoji išrinkta pirm. Antanina Nausėdienė, vadovavo draugijai taip pat per 25 metus. Manau, kad tai pirmoji draugija, kuriai yra garbė turėti pirm. per 25 metus. Be abejonės, per tą laikotarpį teko pirm. A. Nausėdienei pergyventi daug linksmų ir liūdnų valandų, bet sulaukus to jubiliejaus, ji su šypsena su rėmėjomis ruošias prie nepaprastų iškilmių.

Tad, valio Šv. Kazimiero Akademijos Rėmėjų draugijai ir jos nenuilstančiai vadovei pirm. A. Nausėdienei! Lai Dievas duoda kantrybės ir sveikatos toliau vadovauti ir darbuotis su rėmėjomis.

Vasario 27 d. ARD jubiliejaus vakarienė. Gražu būtų, kad per tą bankietą atsirastų kuo daugiausiai ARD amžinų narių. Taigi, kas galite, aukokite $100, tapkite amžinais nariais. Tuo būdu būsite dalininkai maldų ir atlaidų. Skyriai darbuojasi ir, rodos sveikins bankietą su dovanomis. Prašome ir visų geraširdžių aukomis paremti įstaigą.

Dvasinę puotą suteiks vyskupas O'Brien kovo 5 dieną 10 val. ryto, vienuolyno koplyčioje.

Dalyvaukime gausiai su rėmėjomis.

S. J.

Draugijų valdybų dėmesiui

Piešeliu **rašomi (arba ir rašalu, jei rašoma ant abiejų lapo pusių)** įvairūs draugijų pranešimai redakcijai uždeda pareigos juos perrašyti, kas nutraukia ją nuo svarbaus darbo. **Delto** prašoma visų įsidėmėti, kad nuo šiol į piešeliu rašomus pranešimus, arba ir korespondencijas, jei jos parašytos ant abiejų lapo pusių, **redakcija nekreips dėmesio.**

Redakcijos telefonais pranešimai apie draugijų susirinkimus taip pat nepriimami, nes dažnai pasitaiko, kad tuo metu kuris nors mūs korespondentų turi pranešti svarbų įvykį ir negali susisiekti.

Redakcija

Kodėl Lietuva turi likti nepriklausoma

Rašo **prof. K. Pakštas**

(Tęsinys)

Tūkstančiui rusų per metus gimsta 42, o tūkstančiui lietuvių — 23, latvių — 18, estų — 16. Tad, susimildami, pagalvokite, ar galime mes kas met valymams (purges) ir likvidacijoms skirti po 50.000 ar 60,000 žmonių. Sovietija metinei likvidacijai manoma, skiria apie pusę milijono žmonių (350,000 vyrų ir 150,000 moterų), bet gi jos metinis prieauglis siekia apie 3,500,000, t. y. daugiau kaip Lietuvos visi gyventojai. Jei mes sektume Sovietų pavyzdį, taigi mes labai greit susilikviduotume kaipo tauta. Mus ištiktų Rytų Karelijos likimas. Todėl pas mus pažiūros į žmogų visai skirtingos buvo ir pasiliks. Kai 1940-41 m. Sovietai per dvylika mėnesių sulikvidavo Lietuvoje apie 60.000 žmonių (kai kas tvirtina, kad daug daugiau) tai visą šalį ir net svetur gyvenančius lietuvius apėmė baisus siaubas, kokio savo istorijoj mes niekad dar nepatyrėm.

Kaip Lietuvoje taupomas žmogus, matosi ir iš to fakto, kad 1935 ir 1936 m. valdžia nenužudė nei vieno žmogaus, o 1937 m. įvykdytos tik trys mirties bausmės pagal teismo sprendimą. Senesnės statistikos man šiuo metu neprieinamos, bet žinau, kad ir seniau mirties bausmių Lietuvoje įvykdyta labai mažai. Šiuo atžvilgiu Lietuva ypatingai ryškiai skiriasi nuo Rytų.

Kalbant apie gana aukštą Baltijos tautų kultūros lygį ir jų vakarietišką civilizaciją, labai skirtingą nuo Rytų, tulas amerikietis gali mane paklausti: "O ką apie tas aukštas materijas išmano jūsų eilinis kaimietis ir ką jis gero mato savo viršingume (superiority)?" Šitas klausimas vertas rimto dėmesio.

1939 m. apskaičiavimu — 73.8 nuoš. visų Lietuvos gyventojų vertėsi žemdirbyste. Taigi Lietuva yra viena iš kelių labiausia žemdirbiškų Europos tautų. Kalbant apie jos gerovę tenka šnekas pradėti ir baigti ūkininkais ir kooperatyvais. Trumpiausią Lietuvos definiciją aš bandau išreikšti šiais žodžiais:

Vienas lietuvis — vienas ūkininkas.
Du lietuviai — kultūros būrelis.
Trys lietuviai — kooperatyvas.

Pagal 1930 m. cenzą, Lietuvoje buvo 287,380 ūkių, kuriems priklausė 10,671,048 **akrai žemės. Maži ūkiai — nuo 2.5 iki 30 akrų — siekia 160,000 arba 56 nuoš. visų ūkininkų. Jie daugumoje savo žemės darbu pramaitindavo** savo šeimas, bet maža turėdavo atliekamų produktų parduoti miestui ir maža galėjo pirkti.

Tipingais ir apystipriais Lietuvos ūkininkais laikomi turintieji nuo 30 iki 70 akrų. Jų skaičius apie 100,000. Jiems priklausė 1939 m. pusė Lietuvos dirbamų plotų ir jais rėmėsi rinka, kooperatyvai, eksportas. Jie daugiau pagamindavo rinkai ir daugiau pirkdavo pramonės gaminių.

Stambiais ūkiais Lietuvoje vadinami nuo 70 iki 375 akrų. Juos valdo 27,000 savininkų ir jų nuosavybėje yra trečdalis Lietuvos žemių, t. y. apie 3.500,000 akrų.

Vidutinių ūkininkų (30150 akrų) kategorija labai padidino minėtoji žemės reforma, sukūrusi 45,000 naujų savininkų. Taigi žemės reforma aprūpino žeme, darbu ir savystoviu pragyvenimu apie 200,000 proletarų.

(Daugiau bus)

AVINĖLIAI POPIEŽIUI

Šv. Agnietės šventėje yra paprotys paaukoti Šv. Tėvui du avinėlius, kurių vilna eina pagaminimui pallium, tai yra tam tikro ženklo arkivyskupams ir kitiems, kurie gauna nuo Šv. Tėvo privilegiją jį dėvėti. Avinėliai pirmiausiai pašvenčiami šv. Agnietės bazilikoj, Romoj. Atvaizde avinėliai nešami į baziliką. (NCWC-Draugas)

MŪSŲ MOTERŲ GYVENIMAS IR VEIKLA

AUKLĖJIMAS ★★ VIRTUVĖ ★★ IR MADOS

GINKIS, TĖVYNĖ!

Pro debesiuotą pajūrio plotį,
Ateina žinios vis šiurpulingos,
Paraudęs dangus eina raudoti,
Alpsta tėvynė skausme sustingus.

Argi tu žemei gyvent neverta,
Ko tau pasaulis duris uždaro?
Kodėl ant kaklo kilpa užnerta,
Kodėl be laiko į kapą varo?

Ginkimės, broliai, kas kuom ginkluoti,
Atėjo laikas gyvent ar žūti,
Dvasia vieninga, drąsa šarvuoti,
Už tėvų žemę, skaidresnę buitį.

Verkite, beržai, melskitės kryžiai,
Varpai jų liūdną raudą kartokit,
Karžygiai sūnūs, tautos didvyriai,
Iš kapų kilkit, į kovą stokit!

Žengk iš padangių, galingas vyti,
Prikelk tėvynę kraujuos sumintą,
Padėk iš krašto priešus išvyti,
Grąžink mums laisvės žiedą nuskintą!

Laisvutė

VASARIO 16 D. PRISIMINIMAI

Štai, ir vėl vasario šešioliktoji, savyje slepianti tiek daug prisiminimų. Šiandien, daugiau negu kada, grįžtų į praeitį, kada Lietuva gyveno troškimu pasilgtos laisvės. O kokia didelė kaina toji laisvė buvo išpirkta, kiek gyvasčių buvo sudėta ant jos aukuro. Ir, štai, po virš poros dešimtų ramesnių ir kūrybingų metų, vėl skausmai širdį plėšo dėl tėvynės likimo. Šiandien dvasioje įsiklausau kaip verkia gluosniai šiluose, kaip dūsauja vakarys žilvičių šakose besisupdamas, kaip susirūpinę rymo smutkeliai pakelėse, kaip garuoja žemė sklidina šilto kraujo ir ašarų, kaip seni vaidylos, nekaltos vaidelutės tautos pranašai, savanoriai ir visa šalis siunčia skundą žemei ir dangui... Lyg vizijoje matau ir dabartinius laisvės kovotojus sulindusius palėpėse, apkasuose, miškuose ir iš ten šaukiančius tautą į žūtbūtinę kovą už laisvę, už tiesą. Bet pasaulis perdaug skriaudų prisigėręs ir silpnesniųjų balso negirdi. Tad, kur gi viltis! Siela norėtų dangų pasiekti ir sušukti: — "Viešpatie, gelbėk mus, nes žūstame!"... O kaip miela būtų išgirsti pabarimo ir suraminimo žodžius — "ko nusigandai mažatikė, ar nežinai, kad aš esu su jumis per visas gyvenimo dienas"...

Laisvutė

PIRKITE KARO BONUS!

MELSKITĖS UŽ TAIKĄ

TELEFONAS PADĖJO

Mr. ir Mrs. W. C. Hoeppner iš Eau Claire, Wis., vieną dieną, net tą pačią valandą įstojo į tarnybą karo laivyne. Jis priesaiką priima būdamas Milwaukee, o ji — Minneapolis, Minn. Jie tai sutarė padaryti per telefoną. (Acme-Draugas telephoto)

Į NEPRIKLAUSOMYBĘ

Mes visi esame grandiniu erškėčių,
Sužeistomis širdimis siekiame saulės!
Ir drąsūs veidai, jei į drobę sudėčiau —
Paliūdytų žingsnius mūs kovos ir meilės.

Laukia Lietuva sužeista, nukryžiuota...
Kai mes bėgame ir klumpame — Ji verkia!
Tiesia į mus savo glėbius retežiuotus —
Keliasi nuo kryžiaus, visas jėgas telkia.

"Ateikit, ateikit, mylimi, vaikeliai.
Grabais apvyniota visa žemė mūsų!
Nors nuilsę rankos, ir kruvini keliai —
Širdies glėbiais laukiu — aš pagalbos jūsų.

"Ateikite visi — į gretas sustosim...
Ar kalnai, ar uolos, ar alky klūpsim!
Mes iš ugnies, kraujo, trispalve mojuosim —
Sužeisti keliausim, bet nepasiduosim!

Marija Aukštaitė

PRANAIČIŲ JULĘ Į KAPUS PALYDĖJUS

(LKFSB) Spauda jau paskelbė, kad sausio 29 d. 5 val. ryto Philadelphijoje mirė a. a. Julė Pranaitytė, ar kaip Amerikos lietuvių visuomenei buvo daugiau žinoma Pranaičių Julė, turėjusi 62 m. amžiaus. Tai buvo viena iš labiausiai pasitarnavusių moterų Amerikos lietuvių kultūrai. Ji yra išleidusi, parašiusi keletą veikalų, kaip "Iš Kelionės Po Europą ir Aziją" ir kt. Ji buvo viena iš pirmųjų tarp USA lietuvių populiarizavusių Liurdą, savo 1908 m. išleistais gegužės mėn. skaitymais apie Liurdo įvykius. Tačiau didžiausis jos darbas buvo — talkinimas svarbiame kun. A. Miluko spaudos veikime. Jo mirtis labai sukrėtė tą spaudos prietelę. Vienąme prisiminime laiške ji nusiskundė:

— Neturėdama iš ko maitintis iki kas ką iš mūs spaustuvės nupirks, pasamdys ar nupirks mūs savastį, šį ateinantį šeštadienį išvažinėju į darbą."

Toliau ji skelojasi, kad jei sveikata po sunkių ligų neleis ilgai dirbti ir niekas iš Lietuvos patriotinių draugijų ar kunigų neatsiras, kad išnuomotų dalį ar visą, ar nupirktų spaustuvės namus, gal būt reikėsią už niekus prarasti svarbią spaudos medžiagą ieškant duonos kąsnio.

Po kun. Miluko mirties buvo kilusi mintis įsteigti muziejų, kur būtų saugoma jo surinktoji vertinga medžiaga. Spaudos garbingosios darbininkės — Pranaičių Julės — mirtis yra paskutinis signalas neatidėliojant ką nors ta kryptimi daryti.

Bajoro sūnus pamilo dievaitę

(Tęsinys)

Jis jau buvo nustojęs vilties tą dieną pasiekti kokį galą. Tik staiga išgirdo skambų balsą. Apsidžiaugė. Jojant artyn, balsas darėsi vis aiškesnis. Dainavo jauna mergaitė. Bet tokia žavi, tokia viliojanti daina, kad Vydivutis visa pamiršo. Jam rodėsi, kad tos dainos jis visą savo amželį ilgėjos, vien jos tetroško mėnčių godžiųjų sūkuriuos. "Tą gražiabalsę turiu aš pamatyti, turiu suvilioti ir parsivežti į savo tėvo dvarą".

Už valandėlės išvydo jis jauną gražią mergelę, kasas bepinančią, mėlsvo ežero krantų lelijas skinančią. Pririšęs žirgą ėmė slinkti artyn. Dabar jis mergelę aiškiai matė: jos veidą puošė sypsena, o mėlsvos akys, savo gilybėj neišrišamas paslaptis slepiančios, klojojo po žydrius dangaus erdvynus, meilus balsas tiesiog širdy jausmus, kaip liepsna bičių korį. Pastebėjo jį deivė ir dainuodama pradėjo šokti. Šokdama vis artėjo prie Vydivučio. Pasiekus jį, sustojo. Pliaukštelėjo rankomis ir, mėlynom akim šypsodamasi, tarė:

— Ak, Vydivutis, bajoro sūnus!..

— Iš kur mane, mergele, pažįsti?

— Dar per anksti sakyti, iš kur tave pažįstu. Ar neužtenka tau, jaunas berneli, žinoti, kad aš tave pažįstu.

— Kaip tu, mergele, gali mane pažinti, juk aš tave pirmą kartą matau.

— Cha, cha, cha... Juk dabar mane pažįsti, matai mane!

— Prisiekiu dievais, kad aš pirmą kartą tave matau.

— Šitą aš žinau. Ir aš pirmą kartą tave matau, bet argi to neužtenka?

— Pirmą?.. Tai iš kur žinai mano vardą?

— Jį jau seniai žinojau ir laukiau tavęs išsiilgusi. Bet kodėl neklausi mano vardo?

— Mergele, tu taip graži, taip maloni, kad aš nedrįstu net su tavim kalbėti, netik tavo vardo klausti.

— Nedrįsti? Cha, cha, cha... ji nusijuokė, net ežeras susiūbavo. — Ar ne bajoro sūnus esi, ar ne karys, kad nedrįsti mano vardo klausti? Aš tau jį pasakysiu. Mano vardas Ašarėlė.

Vydivutis tylėjo. Ji vėl jo klausė.

— Berneli, ar tu žinai, kas yra meilė, ar tu ją pažįsti?

— Meilė... pažįsti... — kartojo jis. — Ne, dar nė vienos mergelės nesu mylėjęs, tik...

— Ką "tik"... ar jauti savo širdy meilę?

— Svaigsta mano galva nuo didžių minčių, krūtinė pilna norų, troškimų! Slenka dienos, o širdis kasdien šauniais troškimais liepsnoja. Kai seno kanklininko dainų klausausi: mano širdis prisipildo meilės, nesuprantamo ilgesio, rodos, skristum ant žirgo toli toli ir kažin ką brangų priglaustum prie krūtinės...

— Berneli, ar aš nebūsiu ta, kurią prispaust prie krūtinės nori? — klausė viliokiškai šypsodamos... Ir tylėjo, laukdama...

(Daugiau bus)

PIRKITE KARO BONUS

BERNADETOS GIESMĖ

Harold Foster Iliustracijos
FRANZ WERFEL

—Ne, šaltinis ne man,—ji kalbėjo. Šešėliai ant sienų tarsi gyvi buvo **Žiūrėdama aukštyn ji sakė: — O, taip, aš Ją mačiau —**

Ta žaizda, kurią Sesuo Marija matė ant Bernadetos kojos nebuvo tik paprastas, išgydomas sopulys, bet ženklas skaudžios ligos — kaulų džiovos.

Bernadeta pasidavė savo skaudžiai ligai nuolankiai ir ramiai, kaip ji visą gyvenimą buvo paklusni ir nuolanki. Jai Seselės vienuolės sakydavo, kad reikia Liurdo šaltinio vandens gauti jos ligos išgydymui. Bet Bernadeta atsakydavo: — Ne, šaltinio vanduo ne man. — Bernadetos kentėjimai buvo neapsakomai skaudūs. Jos kūnas taip sudžiūvo, kad jame tarsi beliko tik kaulai. Bet ji niekada nenusiskundė savo likimu. Paskutinėje ligoje jos akys buvo nukreiptos į kryžių. Vieną dieną prieš paskutinės ligos pabaigą ji paprašė vienuolių atimti nuo sienų visus paveikslus ir paduoti jai į rankas kryžių. — Man šito vieno užtenka,— ji tarė. Bet piktoji dvasia net šventąją gundė ir gąsdino. Nekartą vienuolės girdėjo ją sakant: — Eik, šalin piktoji dvasia. — Tose pagundos valandose ji mielai ištardavo Jėzaus vardą.

Gydytojas pasakė Motinai viršininkei, kad Bernadetos kančios greitai užsibaigs. Motina tuojau pranešė Neverso Vyskupui, o tas davė žinią Tarbo Vyskupui. Abu Vyskupai atvažiavo prie Bernadetos lovos, kad dar išgirsti jos užtikrinimą, apie Dievo Motinos jai apsireiškimą. — O, taip, aš Ją mačiau, — ji sakė Vyskupams.

Kada Vyskupai išvažiavo, Bernadeta paprašė, kad jos maišelis, kame buvo sudėta keletas knygų ir kitų daiktų būtų jai atneštas. Sesuo Natalija atnešė jį ir iškratė ant lovos. Bernadeta parodė į mažą Dievo Motinos paveikslėlį, kurį klebonas Peiramalis jai buvo davęs ir tarė: — Pasiųsk tą paveikslėlį kunigui Peiramaliui ir parašyk:— Bernadeta tamstos neužmiršta.—

Tą vakarą Bernadeta dar sunkiau susirgo ir daugiau nepasveiko.

Šventas buvo Bernadetos gyvenimas. Jai pati Dievo Motina Marija Liurde apsireiškė. Naudinga būtų kiekvienam geriau tos šventosios gyvenimą žinoti. Šie trumpi aprašymai palietė tik keletą bruožų jos gyvenimo. Reikia įsigyti knygą, kurioje plačiai visa aprašyta. "Darbininkas" 366 W. Broadway, So. Boston, 27, Mass. tokią knygą dabar išleidžia. Tai Vyskupo Būčio parašyta: — SVČ. PANELĖS MARIJOS APSIREIŠKIMAS LIURDE. — Užsisakykite ją šiandien. Už prisiųstus $5.00 gausite didelę paveiksluotą knygą apie Liurdą, o joje jūsų vardas bus įrašytas į rėmėjų skaičių.

Drawings copyright 1944, by King Features Syndicate Inc. Text copyright 1944 by The Viking Press. Distributed by King Features Syndicate in co-operation with the Book-of-the-Month Club, Inc.

Simplicity Pattern Co., Inc., 200 Madison Ave., New York, N. Y.

AMERICAN HOME – SAFEGUARD OF AMERICAN LIBERTIES

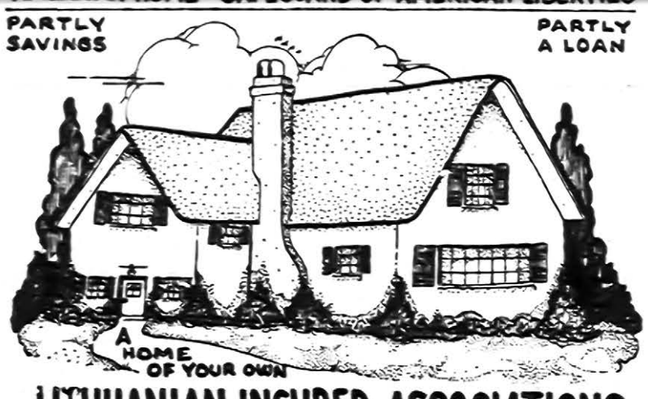

LITHUANIAN INSURED ASSOCIATIONS

CHICAGO SAVINGS & LOAN ASSOCIATION
6816 SOUTH WESTERN AVENUE TEL. GROVEHILL 0306
GEDIMINAS BUILDING & LOAN ASSOCIATION
4425 SOUTH FAIRFIELD AVENUE TEL. LAFAYETTE 8248
KEISTUTO SAVINGS & LOAN ASSOCIATION
3236 SOUTH HALSTED STREET TEL. CALUMET 4118
ST. ANTHONY SAVINGS & LOAN ASSOCIATION
1500 SOUTH 49TH COURT TEL. CICERO 412
UNIVERSAL SAVINGS & LOAN ASSOCIATION
1739 SOUTH HALSTED STREET TEL. CANAL 8500

Safety of Your Investments are Insured up to $5000. HERE
BUY WAR BONDS AND STAMPS HERE

REMKIME SAVAS ĮSTAIGAS

(Adv. K. P. Gugio radio kalba, pasakyta iš stoties WHFC, vasario 10 dieną)

Gerą vakarą radio klausytojai!

Neatsižvelgiant į tai, kad ta didelė, jauna mūsų šalis daugiau kaip per šimtą penkiasdešimts metų demokratišku būdu tvarkydamosi at siekė to, kad jos civilizacija pralenkė visas kitas šalis, kad jos kultūra nea si- [illegible] šalių, kad ekonominiam gyvenime užėmė pirmą vietą pasaulyje, vis vien ka kurie tvirtina, jog finansinės įstaigos demokratijos būdu tvarkytis negali. Kitaip sakant, vienas asmuo arba žmonių būrelis biznio įstaigas turi tvarkyti, jei jos nori gyvuoti ir plėtotis.

Tiesa, kad šios šalies valstijų įstatymai buvo daugiau taikomi korporacijoms, bet ne ko-operacijoms, ir dėl to šiandien korporacijos taip įsigalėjo, jog federalė valdžia turi įstatymus vadinamus "Anti-Trust Act", kurie daboja, kad korporacijos dar daugiau neįsigalėtų.

Farmeriai, kuriuos didelės korporacijos išnaudoja, sutvėrė visą eilę ko-operatyvų, kad jų pagalba galėtų kovoti su korporacijomis. Farmerių ko-operatyva turi didelio pasisekimo.

Prie šios progos noriu plačiau kalbėti apie savi arpinio taupymo ir skolinimo bendroves — Savings and Loan Associations. Taupymo ir skolinimo bendrovės yra korporacijos sutvertos specialiais įstatymais. Taupymo ir Skolinimo Bendrovių įstatymai yra visai skirtingi nuo įstatymų kitų finansinių korporacijų.

Visos taupymo ir skolinimo bendrovės ar tai jos būtų valstijos ar federalės valdžios padarai, pagrindinai jų pamatai yra tie patys, skirtumas menkas.

Taupymo ir skolinimo bendrovės ne tik šioj, Illinois, valstijoje, bet visose valstijose turi didelį pasisekimą. Nekurios jų išaugo į milžiniškas įstaigas su desėtkais milijonų dolerių kapitalo. Tose valstijose, kur gyventojai daugiau apsipažinę su bendra žmonių veikla, taupymo ir skolinimo bendrovės turi didesnio pasisekimo.

Chicago ir jos apylinkės lietuviai turi keletą taupymo ir skolinimo bendrovių. Nepriseina apie jų veikla daug kalbėti, nes lietuviai su tomis įstaigomis yra gerai susipažinę.

Vieno lietuviams šiek-tiek trūksta, tai kad jie turėtų savo tautos įstaigas daugiau remti, neieškoti "svetimų dievų".

Lie uvių bendrovės gerai tvarkosi, indėliai taip pat gerai apsaugoti kaip ir kitur. Kodėl-gi, tad, ir lietuviams nesielgti taip, kaip elgiasi čekai, lenkai, ir ukrainai? — Remti savo įstaigas?

AMERIKOS KARO KAPELIONAI NAUJUOSE METUOSE PAS KARDINOLĄ

Amerikos kariuomenės lauko cenzūra leido persiųsti iš Italijos šį paveikslą. Naujų Metų proga, Amerikos karo kapelionai padarė vizitą Alesio kardinolui Ascalesi. Napolio arkivyskupui prašydami jo palaiminimo visuose žygiuose. Paveiksle sekantieji kapelionai, žiūrint iš kairės į dešinę: Capt. R. Vincent Myrick iš Milwaukee, Wis.; Capt. Remigius E. Fleishell, O.F.M., iš Washington, D.C.; Capt. Thaddeus T. Dolata iš Milwaukee, Wis.; 1st Lt. John J. O'Brien iš Emmet, Nebr.; 1st Lt. Flavian J. O'Donnell, C.P. iš Bayonne, N. J.; Capt. Francis B. Flanagan iš Gilman, Vt.; Capt. Cecil T. Houle iš Hugo, Minn.; Capt. James C. Lane iš Newark, N. J.; 1st Lt. Bernard J. Scharf iš Fostoria, Ohio; Capt. Albert C. M. Steffens iš Baldwin, Long Island, N. Y.; Capt. Christopher E. O'Hara iš New York, N. Y.; 1st Lt. George E. Sullivan iš Fall River, Mass.; J. P. Lewis, O.P., iš Swansea, South Wales, G. B.; ir prelatas Luigi Spinosi, Poenitentiarius Mallis Napoli arkidiecezijos. (NCWC-Draugas)

CHICAGO IR APYLINKĖSE

Lietuvos nepriklausomybės šventė ir karo bonai

Išskyrus mažą dalelę, visiems mums yra brangi Lietuvos nepriklausomybė. Už ją buvo ir bus paaukota dešimtimis tūkstančių gyvybių ir pralieta daug kraujo. Tečiau dabar ji priešo paminėta ir lengvai nebus grąžinta. Jei dar kas palaiko mūsų viltis į nepriklausomybę, tai Amerikos Jungt. Valstijos. Tad tas tegul mus paskatina dar daugiau dėtis prie Amerikos karo pastangų.

Lietuvių Komitetas Dėl Suvienytų Amerikos Valstijų Pergalės Fondo per Ketvirtosios Paskolos vajų, pasižadėjo sukelti $2.000.000 bonais ir už tuos pinigus nupirkti penkis ar daugiau bomberių, kuriuos manoma pakrikštyti lietuviškais vardais. Lietuvių bendrovės jau sukėlė $812.000; komiteto moterų grupė sukėlė $632.000. Didžiausias bonų pardavimas bus švenčiant Lie[illegible] nepriklausomybės šventę, vasario 13 d., Šv. Agnes salėj, prie Rockwell ir Archer gatvių. Visi lietuviai dalyvaukime ir pirkime bonus už greitesnę karo pabaigą. Kalbės senatorius Lucas, bus atstovas iš Washingtono. Bus graži meninė programa. Laisvutė

Iš Politikos lauko

13 Wardo Lietuvių Demokratų Klūbas šaukia susirinkimą vasario 10 d., 8 v. vakare, parapijos salėj, 6820 S. Washtenaw Ave.

Susirinkimas bus svarbus, nes bus aptariami politiški reikalai. Taipgi bus renkamas finansų raštininkas, nes Jonas Baltz negali lankyti susirinkimų iš priežasties naktinio darbo.

Susirinkime atsilankys du precinct kapitonai: Joe Lenkartas ir Edward Kareiva.

Po susirinkimo bus vaišės ir alaus. Todėl visus narius kviečiame atsilankyti. Rašt. **J. A. Vilkišius**

TAUPYKITE POPIERĄ KARO REIKALAMS

Mums Valdžia SAKO:

TAUPYKIT VISOKIUS DAIKTUS, ką tik galima. Ir jus savo apdėvėtą parlor setą nemeskite lauk, paduokite Roosevelt Furniture Kompanijai. Jie PERDIRBS ir padarys jį kaip NAUJĄ savo dirbtuvėj. Didelis pasirinkimas visokių spalvų apdangalų.

2-jų ŠMOTŲ Kainos $49 IR AUKŠČIAU

SPRINGSAI jusų parlor seto yra tokie, kaip matote. Bet dabar tokių jau negautumėt.

Telefonas SEELEY 8760

ROOSEVELT FURNITURE COMPANY

2310 WEST ROOSEVELT ROAD

DABAR Yra Geriausias Laikas Pirkti Pirmos Rūšies Namų Materijolą Už Dar Žemomis Kainomis!

Atvykite į mūsų jardą ir apžiūrėkite staką ir aukštą rūšį LENTŲ—MILLWORK — STOGŲ IR NAMŲ MATERIJOLĄ — dėl garažų, porčių, viškų, sklepų ir fletų. PASITARKIT SU MŪSŲ EKSPERTAIS kaslink perstatymo namų.

APROKAVIMAS IR PRISTATYMAS TEIKIAMAS DYKAI!
STANLEY LITWINAS,
General Manager

CARR-MOODY LUMBER CO.
PATARNAUJA LIETUVIAI SALESMANAI
3039 SO. HALSTED ST. TEL. VICTORY 1272
Valandos: Sekmadieniais nuo 8 val. ryto iki 12 val. pietų.
Kitomis dienomis — nuo 7 val. ryto iki 5:30 valandos popiet.

Skolinam Pinigus Morgičiams

GREITAS IR MANDAGUS PATARNAVIMAS

KREIPKITĖS PRIE MŪSŲ

TAUPYKITE dėl 1944

SUPREME SAVINGS and LOAN ASSOCIATION

PETRAS P. KEZON
Sekretorius ir Iždininkas

DABARTINĖ DIVIDENTŲ NORMA ... 4%

1751 W. 47th Street

Žymūs Lietuviški Radio Programai Leidžiami per 15 m.

JOS. F. BUDRIK, INC.

3241 S. Halsted St.
CHICAGO, 8, ILL.

WCFL 1000 K. Radio Stoties Sekmadienio vakarais kaip 9:30 P. M.
WHFC 1450 K. Ketvirtad. vakarais 7:00 P. M.

Dėl gerų Rakandų, Pečių, Lovų, Miegamo Kambario Setų, Parlor Setų, Dinettes, Dining Room Setų, Karpetų, Klijankių, Matrasų, jūs nepadaryste klaidos atsilankę į Budriko Krautuvę. Dabar eina Vasario Mėnesio stako sumažinimo išpardavimas.

500 PARLOR SETŲ, pasirinkimui, kainos nuo **$39.50 ir auk.**
250 BEDROOM SETŲ **po $49.50 ir auk.**
375 STUDIO COUCHES **po $22.95 ir auk.**
SPRINGSINIAI MATRASAI IR BOX SPRINGS **po $22.00**
GELEŽINĖS LOVOS **po $7.00**
COIL SPRINGSAI **po $7.00**
VATINIAI MATRASAI **po $7.00**
VAIKŲ VEŽIMĖLIAI **po $14.50**
BABY STROLLERS **po $5.95**
MOORES ANGLINIAI PEČIAI $49.50
GASINIAI PEČIAI **po $59.50**
PEČIAI SU GESU IR ANGLIMIS BUNGALOWS **po $99.50**
COOLERATOR MODERNIŠKOS LEDAUNĖS **$69.50**
5000 REKORDŲ ANGLIŠKŲ **po 15c**
RANKINIAI LAIKRODĖLIAI **po $8.95**
AUKSINĖS RAŠOMOS PLUNKSNOS **po $1.95**
DEIMONTINIAI ŽIEDAI **po $9.95 ir auk.**

Jewelry Krautuvė po Vienu Stogu su Didžiule Rakandų Krautuve. Atdara ir Sekmadieniais nuo 10 val. iki antros valandos po pietų, antradieniais, ketvergais, ir Šeštadieniais iki 9:30 val. vakare.

Dėl išmainymo ar perdirbimo jūsų Rakandų patelefonuokite.

BUDRIKUI
Calumet 7237

GALITE DAR PIRKTI EKSTRA

1944 Metų Kalendorių

— ★ —

SIŲSKITE KALENDORIŲ DOVANAS SAVO GIMINĖMS!

— ★ —

SKLEISKITE KATALIKIŠKĄ DVASIĄ KALENDORIAIS!

— ★ —

"DRAUGAS" TURI GRAŽIAUSIUS LIETUVIŠKUS KATALIKIŠKUS KALENDORIUS VISOJ AMERIKOJ!

— ★ —

KAINA — TIKTAI 25 CENTAI

— ★ —

Siųskite jūsų užsakymus šiuo adresu —

"DRAUGAS"
2334 S. Oakley Ave. Chicago 8, Ill.

NAUJAS AMERIKOS KARO LĖKTUVAS

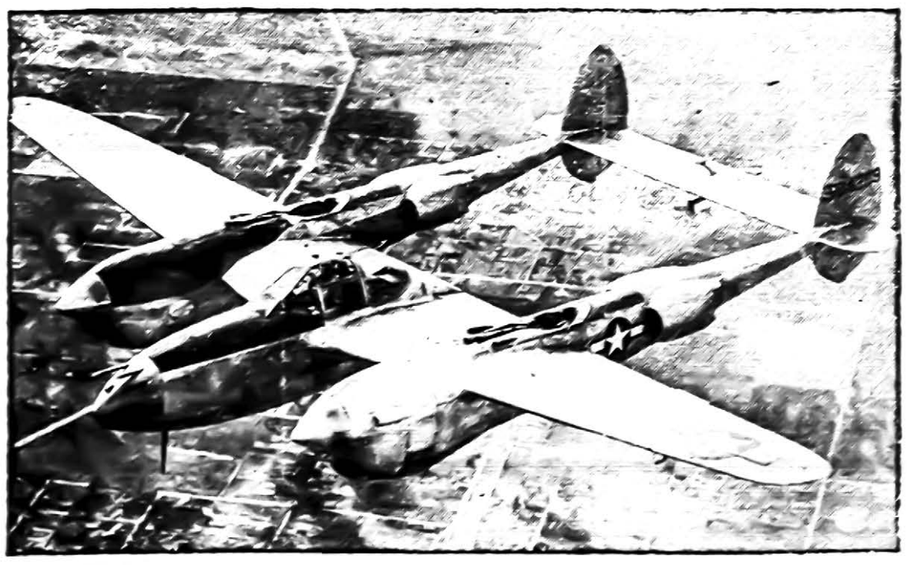

Pastaruoju laiku pradėta Amerikoj gaminti ir jau naudojami kare nauji, didesnės jėgos, geriau įginkluoti karo lėktuvai. (Acme-Draugas)

Turėsim pramogą

Šv. Kazimiero Akademijos Rėmėjų 1 skyr. rengia bunco party vasario 13 d., 6 val. vak., Šv. Bryžiaus parap. svetainėj.

Bus gerų dovanų. Visi kviečiami atsilankyti. Seselės savo geradarių nepamirš ta maldose. Skyr. pirm. J. Čepulienė daug rūpinasi ir darbuojasi pramogos pasisekimui. **Rap.**

Britai susidėjo su slavais partizanais

LONDONAS, vas. 10. — Maršalo Josip Broz komunikatas sakė britų daliniai susidėjo su jugoslavais partizanais Hvar saloje, kuri skaitoma strateginė įėjimui į Balkanus.

Tie britų daliniai gali būti komandos, marinai ar armijos daliniai išlipdinti tam tikslui, ar grupės britų, kurie pabėgo iš Italijos belaisvių stovyklų šiaurinėj Italijoj.

Panaikino prieššydiškus įstatymus Italijoje

NEAPOLIS, vas. 10. — Karaliaus įsakymu šiandien panaikinta visi fašistų išleisti prieššydiški įstatymai visose išlaisvintose Italijos teritorijose. Gen. Frank Mac Farlane. Sąjungininkų Kontrolės Komisijos pirmininko padėjėjas, sakė pilnos civilės ir politinės teisės žydams bus atsteigiamos.

Ar Tamsta būsi?

Ateinantį sekmadienį, vasario 13 d., įvyks a Lietuvos Nepriklausomybės paskelbimo 26 metų sukakties paminėjimas. Vieta: St. Agnes auditorija. Archer Ave. prie Rockwwell St., laikas: 2 valandą po pietų. Bilietai tik 35c.

Kalbėtojais bus senatorius Scott W. Lucas, Superior Court teisėjas John C. Lewe, Lietuvos konsulas P. Daužvardis, kun. K. Barauskas ir dr. P. Grigaitis. Manoma, dalyvaus ir kiti žymūs valdininkai.

Muzikalinėje programoje dalyvaus Genovaitė Giedraitienė ir Antanas Kaminskas, visų mėgiami dainininkai, o Ateitininkų draugovės šokėjai pašoks tautinius šokius.

Bilietus galima gauti lietuviškųjų laikraščių redakcijose arba iš komiteto narių. **Rap.**

Akademikės gavo pažymėjimus už U. S. War Bonų pardavimą

Vasario 9 d., Šv. Kazimiero akademijoje buvo iškilmingai iškabinti 4 U. S. Treasury garbės pažymėjimai už pasidarbavimą U. S. War Bonų pardavinėjime.

U. S. War Bonų vajus pra sidėjo spalių 15 d., 1943 m., ir baigėsi gruod. 7 d. Per tą laikotarpį 4 skyriaus akademikės pardavė bonų nupirkimui 1 Piper Club orlaivio ir 1 Jeep: 3-čio skyr. nupirko 2 Piper Club orlaivius: 2-tras skyrius nupirko ambulansą, o 1-mas skyrius — 2 jeepsus.

Ketvirtos Karo Bonų paskolos vajuje akademija yra pasiryžusi parduoti už $15,000. Iki šiol jau parduota pusė tos sumos. **XXX**

DESTRUKCIJA TVIRTOVIŲ PRIEŠ INVAZIJĄ

Amerikos marinai apžiūri vieną geležies ir betono japonų tvirtovių po atliktos invazijos Namur saloje. Tai atliko Amerikos karo laivų kanuolės ir karo lėktuvai. (Acme-Draugas telephoto)

Iš Ateitininkų draugovės veiklos

Ateitininkų draugovės susirinkimas įvyko vasario 6 d., Šv. Jurgio parapijos salėj. Susirinkimą atidarė kuopos pirm. kun. J. Prunskis. Pirmininkavo J. Stoškus, sekretoriavo B. Vančytė.

Įdomių žinių apie Lietuvą patiekė kun. J. Prunskis.

Bronė Skirienė padėkojo draugovei už suruoštas išleistuves į kariuomenę jos vyrui Antanui, o Benė Vančytė dėkojo už linkėjimus ir dovanėles jai sergant.

Sausio mėnesyje draugovė dalyvavo Chicago Service Men's centre ir pakartojo vaidinimą Gimimo Panelės Šv. parapijos salėj.

Vasario 13 d. draugovės šokių grupė dalyvaus Vasario 16-tos minėjimo programoje, St. Agnes Auditorium, prie 39 ir Archer Av. Vasario 14 d. bus repeticija televizijos iš radio stoties WX9BX, State and Lake rūmuose.

Šv. Vardo dr-jos veikimas

Marquette Park. — Nariai liūdi netekę klebono ir sykiu nekantriai laukia kovo mėnesio, kad sužinoti, kas bus naujas klebonas.

Draugijos nariams primenama, kad vasario 13 d. per 8 valandą šv. Mišias šv. Komuniją bus "in corpore". Po Mišių bendri pusryčiai ir mėnesinis susirinkimas.

Tą pačią dieną 6:30 valandą vakare bus "Smoker" nariams ir jų svečiams. Atsiveskite savo draugą, kaimyną, giminę ir prirašykite prie šios kilnios draugystės, jei dar nepriklauso. Komisija yra pasirengus visus apsčiai pavaišint. Bus kumpio sandvičių, papso ir alaus. Lietuviškas liaudies dainas visi galės dainuoti ir susipažint su naujais draugais. Bus ir "pynoklis", "siksty siks" ir k. Įžanga nei cento. FREE!

Draugystės pirm. A. Kaminskas ir jo žmona Doma labai susirūpinę sūnumi Dovydu, kuris jau savaitė kaip sunkiai serga. Visi linkime greit pasveikti.

Narys Stanislovas Baltaduonis turėjo apendiko operaciją sausio 25 d., Šv. Antano ligoninėje. Ligonis sveiksta.

Narys Edvardas Giedraitis, Dėdės Šamo kareivis, susituokė su Jankauskaite vasario 6 d. per sumą. Buvo tikrai katalikiškos ir gražios vestuvės.

Narys Rokas Yerkes vasario 7 d. gavo pakvietimą nuo Dėdės Samo. Indukcijos žinutė kviečia jį vasario 10 d. Rokas yra buvęs pirm. šios draugijos ir augina gražią šeimynėlę (keturis vaikus), kurių Leonardas jau lanko Quigley mokyklą. Jo žmona yra buvus žinoma jaunimo veikėja Kaz. Mickaitė. **Jonas Skelly**

Jubiliejinis draugovės vakaras bus balandžio mėnesį. Į komisiją išrinkta B. Skirienė, A. Navikaitė, kun. Barauskas ir J. Stoškus.

NULIŪDIMO VALANDOJE

Kreipkitės į –

ANTHONY B. PETKUS

LAIDOTUVIŲ DIREKTORIUS

DVI MODERNIŠKOS KOPLYČIOS JŪSŲ PATOGUMUI:

1410 South 50th Avenue, Cicero

Telefonas CICERO 2109

6812 So. Western Ave., Chicago

Telefonas GROvehill 0142

Mūsų patarnavimas yra greitas, mandagus ir Jūsų finansiškam stoviui prieinamas.

PACHANKIS PAMINKLAI

PETER TROOST MONUMENT COMPANY

(Įsteigta 1889 m.)

Meniški, Vertingi

PAMINKLAI

MAUZOLEJAI

ŽENKLAI

Pasitikėjimo

Mumis

Rekordas—

Ši Firma Virš 50 Metų Tos Pačios Šeimos Rankose!

PERSONALIZED MEMORIALS AT NO ADDITIONAL COST!
PARTICULAR PEOPLE PREFER PACHANKIS PRODUCTIONS
DISTRIBUTORS OF THE FAMOUS MONTELLO GRANITE
Most Beautiful—Most Enduring—Strongest—Best In The World
BUY U. S. WAR BONDS WITH THE SAVINGS

KREIPKITĖS PRIE —

JOHN W. PACHANKIS

— THE LITHUANIAN MONUMENT MAN —

Member of the Lithuanian Chamber of Commerce

MODERNI Išvidinė PARODA: 4535 W. Washington Blvd. Tel. ESTebrook 3645

REZIDENCIJA: 5919 South Troy Street Tel. REPublic 4298

VALANDOS: Kasdien 9-9 v. vak.; Šeštad. ir Sekm. 9-6 val.

A A

ONA DORRIS

(po tėvais Papievienė)

Gyveno 730 West 18th St.

Mirė Vasario 10 d. 1944 m., 8 val. ryte, sulaukus 38 metų amžiaus.

Gime Chicago, Illinois.

Paliko didelame nuliūdime: motiną Oną Papievienę; dukterį Dolores ir sūnų Robert; 4 brolius Joną, Pranciškų, Srgt. Stanislovą (U. S. Army) ir S-c Edvardą (U. S. Navy); 2 tetas Petronėlę Birgelaitę ir Elzbietą Vaičiūnienę; 3 broliones Suzaną, Marijoną ir Eleną; 2 pusseseres Marijoną Keskienę ir Sofiją Dominikaitę, ir daug kitų giminių, draugų ir pažįstamų.

Kūnas pašarvotas S. M. Skudo koplyčioje, 718 West 18th Street.

Kas link laidotuvių bus pranešta vėliau.

Nuoširdžiai kviečiame visus gimines, draugus ir pažįstamus dalyvauti šiose šermenėse.

Nuliūdę: Motina, Duktė, Sūnus, Broliai, Tetos, Brolienės, Pusseserės ir Giminės.

Laidot. direkt. S. M. Skudas. Telefonas Monroe 3371.

KREIPKITĖS PRIE MUS TIESIOG IR SUTAUPYSIT AGENTŲ KOMISA.

SUVIRS 200 PAMINKLŲ RANDASI PAS MUS JŪSŲ PASIRINKIMUI.

Geriausio Materiolo ir Darbo.

Mūsų MENO ŠEDEVRAI pridavė daugeliui mūsų Lietuviams klientams pilną patenkinimą.

Didysis Ofisas ir Dirbtuvė:

VENETIAN MONUMENT CO.

Mūsų pastatytas TĖVAMS MARIJONAMS

DIDYSIS Ofisas ir Dirbtuvė: 527 N. WESTERN AVE. (Netoli Grand Ave.)

PHONE: SEELEY 6102

GARY, INDIANA LAIDOTUVIŲ ĮSTAIGA

PRUZIN FUNERAL HOME

Geriausias patarnavimas — Moderis patarnauja.

PHONE 9000 1117 ROOSEVELT STREET

SENIAUSIOS IR MODERNIŠKIAUSIOS LAIDOTUVIŲ ĮSTAIGOS

John F. Eudeikis

LAIDOTUVIŲ DIREKTORIUS

AMBULANCE DIENĄ IR NAKTĮ

4605-07 S. Hermitage Avenue

Yards 1741-2

4330-34 S. California Avenue

Lafayette 0727

Koplyčios VELTUI Visose Chicagos Dalyse

Radio Programai WGES (1390 k.) Pirmadieniais ir Ketvirtad. 8 val. vak.

PASKOLOS DAROMOS ANT PIRMŲ MORGIČIŲ!

STATYBAI — REMONTAVIMUI ARBA REFINANSAVIMUI

ant Lengvų Mėnesinių Išmokėjimų!

PANAUDOKITE PROGĄ DABARTINĖMS ŽEMOMS NUOŠIMČIO RATOMS

TAPKITE FINANSINIAI NEPRIKLAUSOMI!

TAUPYKITE mūsų įstaigoje. Jūsų indėliai rūpestingai globo jami ir ligi $5,000.00 apdrausti per Federal Savings and Loan Insurance Corp. Jūsų pinigai greitai išmokami ant pareikalavimo. SENIAUSIA IR ŽYMIAUSIA LIETUVIŲ FINANSINĖ ĮSTAIGA — 47 Metai Sekmingo Patarnavimo! —

KEISTUTO SAVINGS and LOAN ASSOCIATION

TEL. CALUMET 4118 Jos. M. Mozeris, Sec'y. 3236 SO. HALSTED ST.

LAIDOTUVIŲ DIREKTORIAI

NARIAI Chicagos Lietuvių Laidotuvių Direktorių Asociacijos.

AMBULANCE Patarnavimas Dieną ir Naktį

Mes Turime Koplyčias Visose Miesto Dalyse

ANTANAS M. PHILLIPS

3307 LITUANICA AVE. Phone YARDS 4908

J. LIULEVIČIUS

4348 SO. CALIFORNIA AVE. Phone LAF. 3572

P. J. RIDIKAS

3354 SO. HALSTED ST. 710 W. 18th STREET

Telephone YARDS 1419

I. J. ZOLP

1646 WEST 46th ST. Phone YARDS 0781

MAŽEIKA EVANAUSKAS

3319 LITUANICA AVE. Phone YARDS 1138—39

LACHAWICZ IR SUNAI

2314 WEST 23rd PLACE Phones: CANAL 2515

10756 S. MICHIGAN AVE. COMMODORE 5765

PULLMAN 1270

L. BUKAUSKAS

10821 SO. MICHIGAN AVE. Phone PULLMAN 9661

Šiandien įvyksta gražios pamaldos

Ligonis atgavo sveikatą Šv. Panelės Marijos šventovėje, Liurde

St. Columbus, Nebr. — Didelis motinos pamaldumas į Šv. Panelę Mariją įkvėpė John Traynor'ui mintį, kad jis parduotų kai ką iš savo turto ir užstatytų savo žmonos brangakmenius, kad galėtų įsigyti penkiasdešimt keturis dolerius kelionei iš Liverpool'io, Anglijoje, iki Liurdo, Prancūzijoje. Jo pasitikėjimas į Šv. Panelę Mariją nebuvo tuščias. John Traynor buvo paraližuotas, epileptikas, susitraukęs invalidas, tai buvo pasėka sužeidimų, kuriuos jis gavo Gallipolio kovoje. Šv. Panelė Marija tąjį paraližuotą, epileptiką ir susitraukusį invalidą pakeitė į tvirtą ir galingą vyrą. Tai įvyko Liurde, pietų Prancūzijoje, prie Šv. Panelės Marijos šventovės. Apie tai rašo kunigas Patrick O'Connor, misijonorius, "Far East" laikraštyje, vasario mėnesyje. Kunigass O'Connor asmeniškai kalbėjos su Mr. Traynor'u ir patikrino jo gyvenimo įvykius.

* * *

Įvykęs stebuklas prie garsios koplyčios ne tik davė naują gyvenimą John Traynor'ui, bet taip pat suteikė tikėjimo dovaną dviem nekatalikėms mergaitėms, kurios rūpinos juo, kai jis atvyko į Liurdą daugiau miręs, negu gyvas.

Jų šeimos namie, Anglijoje, pasekė dviejų jaunų moterų pavyzdį, įžengė (atvirto) į katalikų Bažnyčią, ir tą patį padarė anglikonų (episkopalas) ministeris. Taip pat didelis skaičius kitų asmenų atsivertė į katalikų Bažnyčią Liverpool'e.

* * *

Šv. Panelė Marija per visą likusį John Traynor gyvenimą rūpinos ir teikė malonių. Jis reiškė didelę padėką Dievui ir Šv. Panelei Marijai už įgytas malones. Po jo pasveikimo gimė trys vaikai, viena mergytė, kuriai davė vardą Bernardeta.

John Traynor pasveiko liepos mėnesio ryte, 1923 metų. Jis mirė Šv. Panelės Marijos Nekalto Prasidėjimo išvakarėse, 1943 metais.

Šv. Panelės Liurdo šventė yra vasario 11 dieną.

Chicagoje, Šv. Kryžiaus bažnyčioje, vyksta novena prie Liurdo Šv. Panelės Marijos. Šiandien (vasario 11 d.), 7:30 val. vakare Šv. Kryžiaus bažnyčioje įvyks įspudinga novenos užbaiga, bus gražios maldos, pamokslas ir procesija.

Rastas negyvas

Jack Bolande, 46 metų, veteranas pirmojo pasaulinio karo, buvo rastas negyvas pereitą antradienį savo name, 829 E. 42nd pl. Policija pasakė, kad netoli lavono gulėjo pistoletas.

Apvogė koridoriuje

Iš Charles Ross, 111 So. Francisco ave., miesto krautuvės kolektoriaus, buvo pavogta laikrodis už $35 ir $5 pinigais. Du negrai jį sučiupo koridoriuje, 3718 Indiana ave., pereitą antradienį.

Maskuoti banditai

Du maskuoti balti vyrai pereito antradienio vakare sulaikė Louis Hass, Chicago Building, Loan ir Homested Association savininką, ir jo brolį Adomą, 5212 W. 23rd str., Cicero, kompanijos ofise, 2215 So. California ave., ir pavogė iš jų $953. Jie pranešė policijai.

Apvogė restoraną

Lester Phillips, restorano savininkas, 1547 W. 63rd st., pareiškė policijai pereitą antradienį, kad vagys pavogė $531, karo bonų už $575 ir cigarečių, pirmadienio nakties vagystėje.

Upė

Per pastaruosius dvidešimt penkis šimtmečius Hwang-Ho upė, Kinijoje, savo vagą keitė net vienuoliką kartų.

JEI KAM REIKALINGI PINIGAI
DUODAM PASKOLAS
Ant Pirmų Morgičių
UŽ MAŽESNĮ NUOŠIMTĮ — BE KOMIŠINO
PATARNAVIMAS GREITAS IR TEISINGAS
UNDER U. S. GOVERNMENT SUPERVISION
STANDARD FEDERAL SAVINGS
AND LOAN ASSOCIATION OF CHICAGO

4192 Archer Ave. Virginia 1141
JUSTIN MACKIEWICH, Pres. and Mgr.

Vieningai dirbkime už Lietuvos nepriklausomybę

LAIKYS IŠKILMINGAS GEDULO ŠV. MIŠIAS

Vyskupas M. O'Brien, kuris laikys pamaldas už a. a. Antano Smetonos sielą rytoj, vasario 12 dieną, 10 val. Šv. Jurgio bažnyčioje, Chicagoje.

Atsimink Lietuvą savo maldose

Lietuviai kenčia, pasišvenčia ir miršta už laisvę ir nepriklausomybę

1944 metais, sausio 12 dieną, Clevelande gaisro metu mirė Lietuvos prezidentas Antanas Smetona. Ta proga Chicagoje, Šv. Jurgio lietuvių parapijos bažnyčioje, vakare 12 [illegible] 10 valandą prieš pietus bus atlaikytos iškilmingos gedulo šv. mišios. Šv. mišias laikys Chicagos auxiliaris vyskupas **William D. O'Brien, DD., ir taip pat pasakys pamokslą** angliškai. Lietuviškai pamokslą pasakys kunigas **Jurgis Paškauskas,** Visų šventųjų lietuvių parapijos klebonas.

A. a. Antanas Smetona buvo pasirašęs po Lietuvos Nepriklausomybės paskelbimo aktu. Buvęs Lietuvos prez. Aleksandras Stulginskis, irgi buvo pasirašęs po Lietuvos Nepriklausomybės paskelbimo aktu. Aleksandras Stulginskis yra Sibire, jį bolševikai ištrėmė iš Lietuvos Sibiran ir pristatė prie sunkių darbų. Nežinia ar jis dar gyvas. Kitas buvęs Lietuvos prezidentas Dr. Kazys Grinius nacių yra ištremtas iš Kauno.

Didelis žmonių prietelis, ypač darbininkijos, kunigas Mykolas Krupavičius, nacių yra ištremtas į Vokietiją. Kun. M. Krupavičius yra pravedęs Lietuvoje žemės reformą, bežemiai ir mažažemiai gavo sklypus žemės, kur jie gerai gyveno.

Daug kitų žymių Lietuvos vyrų ir moterų šiandien yra bolševikų ar nacių ištrėmime ar kalėjimuose. Taip pat daug darbininkų yra bolševikų ir nacių kalėjimuose, šimtai jų mirė nuo sunkių sąlygų.

Lietuviai miršta-žūna už laisvę.

Lietuvių kančios, mirtys, pasišventimas ir energija iškovos Lietuvai laisvę ir nepriklausomybę.

Nepamirškime savo maldose Lietuvos ir jos žmonių, kurie drąsiai ir energingai kovoja už laisvą ir nepriklausomą žmogų ir gražią valstybę, kur visiems būtų ne tik duonos, bet sąžinės ir kulturos laisvė, kad Lietuvos vėliava plėvesuotų ne tik Kaune, Vilniuje, bet ir Klaipėdoje.

A. a. Antanas Smetona, kuris sausio 12 dieną mirė Clevelande. Už jo sielą bus atlaikytos pamaldos Šv. Jurgio bažnyčioje rytoj, 10 valandą.

Taukai

Illinois valstijoje laike gruodžio mėnesio iš viso buvo surinkta 675.575 svarai vartotų taukų (waste fat). Apie tai pranešė Lt. gov. Cross pereitą antradienę.

Taupykite vartotus taukus karo reikalams.

GERKIT TIK GERĄ ALŲ, padarytą Chicagoj. Visi geria ir mėgsta **AMBROSIA** Alų, bet, prie to, išdirbėjai nusprendė padirbti dar geresnį alų, kurį užvardino **NECTAR.** Šis Alus yra pagamintas iš importuotų pirmos rūšies produktų.

LEO NORKUS, Jr.
DISTRIBUTOR OF
Ambrosia & Nectar
BEERS
Urmo (wholesale) kainomis pristato į alines ir kitas įstaigas. Visuomet kreipkitės pas NORKŲ, kur gausite greitą ir teisingą patarnavimą.
2259 W. Cermak Rd. Tel. Monroe 0808

Lietuvos šventėje

Sekmadienį didelės iškilmės Chicagoje, St. Agnes salėje, 3916 Archer ave.

1918 metais, vasario 16 dieną, Lietuva paskelbė savo nepriklausomybę. 1940 m. birželio 15 dieną bolševikai rusai Lietuvos laisvę ir nepriklausomybę išplėšė. Bolševikai ištisus metus Lietuvą kankino. Lietuviai sukilo, nusikratė bolševikų jungo 1941 metais, birželio 22 dieną. Lietuviai vėl pasakė visam pasauliui, kad jie yra laisvi ir nepriklausomi. Bet atėjo okupantai naciai vokiečiai ir jie su Lietuva ir lietuviais taip pat pasielgė kaip ir bolševikai: naciai krauju ir ginklu iškovotą nepriklausomybę panaikino ir ant lietuvių sprando užkorė nacišką priespaudą ir baisų išnaudojimą. **Dabar naciai engia Lietuvą ir jos gyventojus, kaip pirmiau bolševikai elgės.**

Lietuviai nenori nei nacių, nei bolševikų. Jie nori buti **laisvi ir nepriklausomi.** Lietuviai nebijo mirti už laisvę ir nepriklausomybę. Lietuviai labiau bevelija mirti, negu vergauti.

Šiais metais vasario 16 d. sueina 26 metai, kaip Lietuva buvo paskelbta laisva ir nepriklausoma valstybė. Chicagoje Lietuvos Nepriklausomybės paskelbimo sukaktis bus minima vasario 13 dieną, ateinantį sekmadienį.

Lietuvos Nepriklausomybės paskelbimo sukakties minėjimas įvyks sekmadienį (vasario 13 d.) 2 val. po pietų. St. Agnes auditorijoje, 3916 Archer ave. (prie Rockwell str.) Tai bus svarbus minėjimas ir bus išpildyta graži ir šauni muzikos ir meno programa.

Visi lietuviai kovoja už laisvą ir nepriklausomą Lietuvą. Visi dalyvaukime šioje Lietuvos šventėje ir mes amerikiečiai lietuviai su didžiausia jėga pagelbėkime pavergtiems lietuviams, kad jie vėl būtų laisvi ir nepriklausomi.

Visi dalyvaukime Lietuvos Nepriklausomybės paskelbimo minėjime. Atvykite į gražų ir reikšmingą minėjimą — išgirsite daug naujų dalykų apie savo tėvų ir brolių žemę.

Kas daugiau suvalgo?

Kai kas apskaičiavo, kad auginant berniuką per 18 metų vien maistui išleidžiama $2.360. Mergaitė suvalgo per 18 metų maisto už $2.180. Bet būna daugiau išlaidų, kai mergaitę reikia rėdyti.

DRĄSUS BANDYMAS

Pirmas garinis laivas, kuris bandė plaukti į jūrą be burių ar pagelbinės jėgos, buvo Meteor, statytas 1892 metais.

NEPAPRASTAS ĮVYKIS

Meilė sustabdė traukinį

Philadelphia, Pa. — Pasaulyje yra smarkiai įsimylėjusių jaunuolių, pavyzdžiui kaip Bill Kane Jr., 19 metų amžiaus.

Jaunolio mylimoji mergaitė paprašė, kad jis įrodytų savo meilę. Jinai pasakė, kad jis įrodys savo meilę, jei sustabdys Pennsylvania geležinkelio elektrinį traukinį. Bill atsistojo pereitą trečiadienį (vasario 9 d.) į bėgių vidurį, susidėjo rankas ant krūtinės ir išdidžiai laukė ateinant traukinio. Traukinys atšniokščia. Vyrukas nesitraukia nuo bėgių. Supykęs traukinio inžinierius sulaikė traukinį 5:10 val. po pietų už kelių pėdų nuo įsimylėjusio jaunuolio.

Tada Bill aplinkui apsidairė ir laukė pagirimo, kurį jis užsitarnavo, bet mergaitė dingo, nubėgo savo keliu. Jaunuolis buvo nugabentas į policijos stotį ir ten atsisakė pasakyti mergaitės pavardę.

"Aš esu džentelmenas", — jis pasakė, "ir aš esu įsimylėjęs."

Įvairios žinios

Vaikai ant kupros

Nedidelis žvėriukas, vadinamas marmose, savo mažus vaikus nešioja ant kupros. Štai kaip būna: vaikai sulipa ant motinos, apkabina savo uodegaitėmis motinos uodegą ir taip laikosi, kai motina keliauja. Tokių žvėrelių sutinkama Amerikos pietų vakaruose ir pietuose.

* * *

MOLIS KERAMIKAI

Kiekviena molio rūšis keramikos išdirbystei galima rasti Texas valstijoje, išskyrus tik vieną molio rūšį, tai yra ball clay.

* * *

ELEKTRINĖ ŠVIESA

Davy atrado 1800 metais arc lempą (toji liepsna šviečia karbonado pagalba). Toji lempa yra pažymėta kaipo pradžia elektros šviesos.

Skelbkitės "Drauge"

Aplink mus

× **Dr. P. Daužvardis,** Lietuvos konsulas, TT. Marijonų seminarijoj, skaitys paskaitą Lietuvos nepriklausomybės paminėjime, vasario 16 d. vakare.

× **Kun. P. P. Činikas, M. I.C.,** "Draugo" administratorius, vakar gavo kalėdinius sveikinimus nuo Šv. Kazimiero seserų iš Argentinos. Kortelė išsiųsta gruodžio 10 d., 1943 m.

× **J. ir C. Slautai,** northsaidiečiai, vasario 4 d. savo gyvenime turėjo pirmą tokį surpryzą: namo durys atsidarė ir tarpduryje pasirodė jų sūnus Jonas. Tai vienas trijų sūnų paimtų į karą. Jonas parvyko dešimčiai dienų poilsio.

× **Pas Uršulę ir Antaną Jakaičius,** nuo Cristiana Av. praeitą savaitę buvo sūnaus krikštynos. Pakrikštytas Tomo vardu. Tai jau trečias jų šeimos narys. Visi berniukai.

× **Federacija ir jos Spaudos Sekcijos valdyba** įgalioja Julių Šliogerį, 3187 Lituanica Ave., priimti aukas ir įrašinėti narius į Spaudos Sekciją Bridgeporte ir kitose Chicago lietuvių kolonijose.

× **Jonas ir Anielė Kinčiniai, Town of Lake biznieriai, ir veikėjai, vasario 16** minės vedybinio gyvenimo 25 metų sukaktį. Kadangi karo metas, sukakti nutarę minėti kukliai. Ju vienturis sūnus kariuomenėj ir šiuo metu randasi Indijoj.

× **Bielskio krautuvėje,** 4544 S. Wood St., tovnoleikiečiai kasdien nuo pat ankstyvo ryto gali nusipirkti "Draugą" atskirais numerais. Taip pat galima gauti dienraštį ir pas siuvėją J. Karnelskį, 4601 S. Hermitage Ave., ir biznierių Genį, 4536 So. Hermitage Ave.

× **A. Snarskienė,** žinoma So. Chicago veikėja ir nuolatinė "Draugo" korespondentė, dar pasiėmė vieną sunkų darbą — kasdien gaminti šiltus pietus parapijos mokyklos vaikams parapijos salėj. Tikrai didelės energijos moteris.

× **Cicero lietuviai bruzda.** Ne revoliucijai, ne kokiam perversmui, tik metiniam parapijos vakarui, kuris įvyks sekmadienį prieš užgavėnes, tai yra vasario 20 d., parapijos salėj. Sako, būsią toks vakaras, kokio Ciceroj dar nėra buvę.

× **Agotai Minelgienei,** Marquette Park veikėjai, jos vardadienio proga, dukterys ir sesuo praeitą sekmadienį buvo suruošusios puotą puošnioj I. Aldonienės rezidencijoj, 5805 So. Maplewood Ave., kurion buvo sukviesta daug svečių. Celebrantei įteikta brangi dovana. A. Minelgienė yra nuolatinė "Draugo" skaitytoja.