DEPT. JUSTICE-WAR. DIV. 2-25-45
ROOM 501 HOTCHENS BLD.
WASHINGTON 25, DC.

DRAUGAS
The Lithuanian Daily Friend
PUBLISHED BY THE LITHUANIAN CATHOLIC PRESS SOCIETY
2334 S. Oakley Ave., Chicago, Ill.
Telephone Canal 8010—8011
The most influential Lithuanian Daily in America

# DRAUGAS

THE LITHUANIAN DAILY FRIEND

...“and that government of the people, by the people, for the people, shall not perish from the earth.”
—Abraham Lincoln

No. 167 | Kaina 3c | Chicago, Illinois, Antradienis, Liepos (July) 18 d., 1944 m. | Price 3c | Vol. XXVIII

# RUSŲ PATRANKOS APŠAUDO KAUNĄ

## AMERIKIEČIAI ĮSILAUŽĖ Į ST. LO

VYRIAUSIAS AEF ŠTABAS, liepos 17.—Amerikiečiai kariai, Gen. Omar N. Bradley vadovaujami, tirštoj ryto migloj pasistūmėjo pirmyn apie mylią, ir kitos patrulės jau įsilaužė į St. Lo. Naciai smarkiai gina tą centrą.

Amerikiečių kairėje, antroji britų armija kovėsi dviejų kaimų gatvėse, ir du kitus okupavo. Britų jėgos smarkiai atakuoja devynių mylių frontu į pietvakarius nuo Caen.

Sąjungininkų armijos šiomis pastangomis nori išsilaužti iš Normandijos pusiausalio.

Nacių linijos vakarinis galas, Lessay, jau bevertis vokiečiams, ir amerikiečiai, kurie persikėlė per užtvinusią Ay upę ir įžengė į tą miestą, gali baigti jį užimti kada tik nori.

Atrodo, kad St. Lo mieste įvyks tokios kovos, kaip Cassino. Naciai smarkiai kaujasi priemiesčiuose, o pačiam mieste yra giliai įsikasę ir stipriai įsirengę.

Caen apylinkėje britai įsiveržė į Evrecy pakraštį, ir vėliau pasivarė pro tą miestą. Vienas dalinys puola jį tiesioginiai.

Britai taipgi laiko rytinę pusę Noyers, keturias mylias į šiaurvakarius. Į šiaurę nuo Noyers jie užėmė Vendes ir Haut de Forges.

SAKO “LAIŠKAS KALBĖS PATS UŽ SAVE”

Laikydamas pirmą spaudos konferenciją Chicagoje, demokratų nacionalinis pirmininkas Robert E. Hannegan (trečias iš kairės, sėdįs) sakė, kad laiškas iš Prez. Roosevelto kalbės apie kandidatą vice prezidento vietai. Šalia Hannegan yra publicistai Charley Michelson (kairėje) ir Paul Porter. Porter dešinėje yra Oscar Ewing vice pirmininkas demokratų komiteto. (Acme-Draugas Telephoto.)

## Naciai evakuos dalį Rytprūsių; sovietai užėmė Darsūniškius

**LONDONAS, liepos 17.—Pranešimas iš Maskvos sakė sovietų didžiosios patrankos jau apšaudo Kauną, laikinąją Lietuvos sostinę.**

**NEW YORKAS, liepos 17.—Britų radio sakė nacių vadas Alfred Rosenberg buvo paskirtas vadovauti skubiai evakuacijai daliai Rytprūsijos. Dabartiniam laikui evakuacija bus vykdoma tik iš apylinkės į rytus nuo Tilžės-Įsrutės geležinkelio linijos**

**Žinios iš Švedijos kalba apie civilių gyventojų išsikėlimą Vokietijos link. Daug tų civilių buvo atvykę į Rytprūsius, kad išsigelbėti nuo sąjungininkų lėktuvų atakų.**

**MASKVA, liepos 17.—Rusų kariuomenės, neperstojančiai artėdamos prie Rytprūsių, tvirtai laiko Gardiną, ir randasi tik 10 mylių nuo Kauno.**

Žygiuodami pirmyn visu 550 mylių frontu nuo netoli Latvijos sienos iki Pripet pelkių, rusai užėmė kitą 350 kaimų ir miestelį, ir užmušė 3.200 ir suėmė 1,700 nacių.

Maršalo Zakarovo ir Gen. Černiakovskio armijos puolė Gardiną iš rytų ir šiaurės pusių po persikėlimo per Nemuno upę, ir užėmė tą centrą.

Į šiaurvakarius nuo Vilniaus, rusai, smarkiam pasistūmėjime, užėmė Kaišedorius, Anykščius, Darsūniškius, ir Panemunę.

**Rusų lėktuvai skraido užpakaly priešo linijų ir atakavo Brest-Litovską ir Krustpils, 50 mylių į šiaurryčius nuo Daugavpilio, Latvijoje.**

**Britų radio pranešimas sakė Maskva sakiusi, kad vokiečiai siunčia tankų ir pėstininkų rezervus į frontą tarpe Kauno ir Gardino, bandydami sulaikyti rusų veržimąsi.**

## BRITAI PERSIKĖLĖ PER ARNO UPĘ

ROMA, liepos 17.—Britų aštuntos armijos kariai šiandien persikėlė per Arno upę, kuri teka per Florenciją, tuo palikdami užpakalyje paskutinę didesnę barjerą prieš vokiečių Gotų liniją, kuri eina skers Italijos.

Amerikiečiai kariai, užėmę aukščiausią Maggiore kalną, pasistūmėjo vakariniu krantu iki Montenero, tik keturias mylias nuo Livorno uosto.

Kiti amerikiečių daliniai pasivarė Era kloniu iki pusšeštos mylios nuo Arno upės, į rytus nuo Livorno ir Pisa.

**Toli nuo kranto, penktos armijos kariai užėmė Lorenzana ir dasivarė iki pusę mylios nuo Crispina. Usigliano, 14 mylių į rytus nuo Livorno, taipgi buvo užimtas.**

Rytiniam krante, britų aštuntoji armija varosi pirmyn iš užimtos Arezzo.

## Japonai atleido savo laivyno viršininką

**NEW YORKAS, liepos 17—Tokyo radio pranešimas sakė Adm. Shingetaro Shimada buvo atleistas iš pareigų kaipo Japonijos laivyno ministeris, ir jo vieton paskirtas Adm. Naokuni Nomura.**

Anot Tokyo, pakeitimas padarytas tam, kad “suvienyti visas pastangas laimėjimui, atsižvelgiant į dabartinę rimtą karo padėtį.”

## ATMUŠA JAPONUS NAUJOJ GVINĖJOJ

SĄJUNGININKŲ ŠTABAS N. Gvinėjoj, liepos 17.—Štabas sakė sąjungininkai įsteigė tvirtas pozicijas vakariniam Driniumor upės krante, kur atmušė dvi japonų atakas. Japonų daliniai, kurie pralaužė sąjungininkų linijas ir persikėlė per tą upę, buvo sustiprintų amerikiečių vienetų atkirsti ir izoliuoti.

## ATAKAVO SALAS 650 MYL. NUO JAPONIJOS

**WASHINGTON, liepos 17.—Pacifiko karas įstojo kiton fazėn, kuomet lėktuvai iš žemės bazių atakavo Volcano salas, maždaug 650 mylių į pietryčius nuo Japonijos.**

Adm. Chester W. Nimitz pranešė, kad žemai skrendą Liberator bomberiai liepos 13 d. atakavo Iwo Jima, kuris, drauge su artimom Bonin salom, sudaro paskutinę barjerą pakeliui į pačią Japoniją.

Anksčiau tik naikintuvai ir maži bomberiai skrisdavo iš Saipano, bet dabar matomai aikštės prailgintos, taip, kad jomis gali naudotis ir didieji bomberiai.

## Naciai vis kalbina Lietuvos jaunimą

**WASHINGTON, liepos 17.—(OWI)—Nacių radio skelbė atsišaukimą į Lietuvos vyrus, ragindamas juos imti ginklus rankosna ir “ginti savo kraštą.” Lietuviai, kaip jau anksčiau pranešta, nepasiduoda nacių suvedžiojimui ir nesirašo prie vokiečių.**

Apart vyrų, vokiečiai bando prikalbinti Lietuvos jaunimą, kviesdami vaikinus ir mergaites nuo 15 iki 19 metų amžiaus įsirašyti į pagelbinius vokiečių aviacijos ir armijos vienetus.

## Atakavo nacius visuose frontuose

LONDONAS, liepos 17.—Apie 750 Amerikos bomberių šiandien atakavo eilę tiltų vedančių į Normandijos frontą, Belfort geležinkelių centrus rytinėj Prancūzijoj, ir robotinių bombų sandėlį netoli Rheims. Maždaug 500 naikintuvų saugojo bomberius.

Berlyno radio sakė Vokietija puolama penkta diena per savaitę. Palankus oras davė sąjungininkams progos vartoti didelius skaičius lėktuvų.

Rusai pranešė, kad jų lėktuvai atakuoja Rytprūsius.

Lėktuvai iš Italijos vakar naktį puolė tiltus šiaurinėj Italijoj, o dienos metu atakavo Viena apylinkę Austrijoj, ir aliejaus varyklą netoli Belgrado, Jugoslavijoje.

Nakties metu britų lėktuvai atakavo aliejaus varyklą prie Hombergo, o kiti lėktuvai suaižė geležinkelio tiltą prie Nantes.

## Japonai smarkiau spaudžia Hengyang

CHUNGKING, liepos 17.—Japonai, pasiryžę kontroliuoti visą Canton-Hankow geležinkelį, vis tebespaudžia Hengyang mieste apsuptus kiniečius. Kiniečių komanda sakė, kad nuo birž. 23 iki liepos 14 mūšiuose ten išmušta suviršum 14.000 japonų karių.

Kwangtung provincijoje, pietuose, japonai atakuoja Yingtak miestą, 70 mylių į šiaurę nuo Canton ir apie 225 mylias į pietus nuo Hengyang.

Kiniečių komunikatas sakė kiniečiai pasivarė pirmyn Laifengshan apylinkėje, pusę mylios į pietryčius nuo Tengchung, ir užėmė du kalnus bei išmušė 80 japonų į rytus ir pietus nuo Lungling.

## JAPONŲ PASIUNTINYS UŽSIMINĖ APIE TAIKĄ

ROMA, liepos 17.—Diplomatiniai raportai sakė Ken Harada, japonų ambasadorius Šv. Sostui, Popiežiui šeštadieny pareiškęs japonų “taikos pageidavimą.” Kadangi visi pasikalbėjimai su Popiežiu yra konfidencialūs, tai nėra šiam raportui patvirtinimo.

Kai kurie diplomatai sakė Harada pranešęs Šv. Tėvui, kad Japonija nenorinti tęsti ilgą ir nieko neduodantį karą, ir yra pasiruošus taikos deryboms, kurios pripažins jos teisę tautinei egzistencijai, santvarkai ir ekonomijai.

Sąjungininkų oficialai sakė jeigu Harada ieško kompromisinės taikos, jis tik veltui burną aušina.

## Kairieji remia Wallace, kiti jam priešingi

CHICAGO, liepos 17.—Demokratų eilėse yra nesantaika dėl vice prezidento kandidato. Kairieji stoja už Henry A. Wallace pernominavimą, kiti priešingi jo nominacijai, bet nesusitaria dėl kito kandidato, kurių yra apie dešimts.

Wallace, anot jo rėmėjų, ryt atvyksta Chicagon pradėti kampaniją savo nominacijai.

## LIETUVAI SABOTAŽIUOJA NACIŲ GELŽKELIUS

WASHINGTON, liepos 17.—(OWI)—Naciams kaujantis fronte, lietuviai patriotai suduoda didelius smūgius jų užpakalinėms susisiekimo linijoms. Anot pranešimo, lietuviai nuolat puola atskiras grupes nacių, jų motorinius transportus, ir susisiekimo linijas.

Pastaromis dienomis lietuviai patriotai nuvertė 29 priešo traukinius nuo bėgių.

Keliose vietose lietuviai patriotai pavarė nacių dalinius ir užėmė nacių laikytas pozicijas.

## Sako robotinės bombos atakuos New Yorką

LONDONAS, liepos 17.—Vokiečiai nuo pat ryto ir vėl atakavo pietinę Angliją ir Londono sritį savo robotinėm bombom. Bombos vakar dieną ir naktį padariusios daug nuostolių ir sužeidusios daug asmenų.

Raportai iš Stokholmo Tidningen laikraščio sakė vokiečiai Danijoje koncentruoja didelius skaičius robotinių bombų, sveriančių net iki 10 tonų viena ir galinčių skristi per stratosferą net iki New Yorko.

## 15,500 japonų žuvo grumtynėse Indijoje

KANDY, Ceylon, liepos 17.—Nuo pradžios mūšių Indijoje išmušta suviršum 15.000 japonų karių. Besivejant japonus į pietryčius nuo Ukhrul, sąjungininkai suėmė 40 “jeeps’ų.”

Komunikatas pranešė apie Ningthoukhong kaimo užėmimą, penkias mylias į pietus nuo Bishenpur.

## Finansinė konferencija pratęsta trim dienom

BRETTON WOODS, N. H., liepos 17.—Tarptautinė finansinė konferencija, kuri turėjo baigtis trečiadieny, užkliuvo už Pietų Amerikos valstybių nesutikimo su pasiūlymu dėl 10 bilionų dolerių banko atstatymui karo išgriautų kraštų, ir buvo pratęsta iki šeštadienio.

**Pietų Amerikos atstovai sakė jie nelabai nori vartoti savo pinigus pravedimui ekonominių projektų Europoje, kuomet jiems patiems reikalingi tokie projektai.**

## Nacių belaisvių armija žygiavo per Maskvą

MASKVA, liepos 17.—Vokiečių armija šiandien žygiavo per Maskvos gatves, bet ne kaipo laimėtojai, o kaipo belaisviai. Jie buvo perkieliami iš vienos geležinkelio stoties į kitą. Iš viso buvo 57.600 nacių belaisvių.

Pirmojoj grupėj, kurioj buvo visi suimti karininkai, buvo ir du nacių generolai.

## KARO BIULETENIAI

**—Japonai padarė kitą prasiveržimą, į pietvakarius nuo Hengyang miesto.**

**—Rusų kariuomenė randasi 40 mylių nuo Rytprūsių, 7 mylias nuo Latvijos sienos, ir persikėlė per Nemuno upę žemiau Kauno.**

**—Sąjungininkai Normandijoje užėmė miestelį mažiau negu pusę mylios nuo Periers.**

## Naciai sušaudė 460 prancūzų 'teroristų'

LONDONAS, liepos 17.—Nacių komunikatas pranešė, kad kovose pietinėj Prancūzijoj užmušta 460 “teroristų.” Gen. Eisenhower šeštadieny įspėjo vokiečius, kad prancūzai patriotai yra nariai naminės armijos, ir kad jeigu naciai nesielgs su jais, kaip su tikrais kariais, atsakingi naciai turės už tai nukentėti.

### KALENDORIUS

Liepos 18 d.: **Šv. Kamilijus;** senovės: Tautvilis ir Astutė.

Liepos 19 d.: **Šv. Vincentas Paulietis;** senovės: Šventaragis ir Sluogsnė.

### ORAS

Šilta. Po pietų gali būti lietaus.

Pirkite Karo Bonus

# Kelionių įspūdžiai

**"SAUSAS" MIESTAS. — MORMONAI NELEIDŽIA VESTI KELIAS ŽMONAS. — JEI MERGAITĖS GERIA, AR RŪKO, NEGAUNA ŠLIUBO BAŽNYČIOJE.**

Vieną saulėtą Texas dieną pakelyje į Fort Worth miestą gavau pavežėjimą. Automobilio vairuotojai buvo darbininkas, kuris iš Bostono atvykęs jau čia dirbo keliolika metų. Jis paklausė:

"Kaip patinka viešos žmonės? Juk šalti". Pasakiau, kad čia dar neseniai tesu ir nieko nežinau. Tada jis ėmė pasakoti: "Texas žmonės, ypač kaimiečiai, yra labai konservatyvūs, jie tebedėvi tokius pat rūbus, kokius dėvėjo prieš šimtą metų. Jie į ateivius žiūri šnairiai, tiesiog neapkenčia jų. Kai prieš keliolika metų Wetherforde apsistojau ir ieškojau darbo, tai vietiniai žmones paklausė:

"Ko čia valkiojiesi? Kodėl nevažiuoji namo? Ką čia veiki?"

Kalbėdamiesi privažiavome nedidelį šveicų Wetherford miestuką.

— Ar tu žinai, kad tas miestas yra šventas?

— Kaip tai? — paklausiau.

— O gi visame mieste nerasi nė vienos aludės, nė vienos degtinės krautuvės. Visai "sausas" miestas. Vietiniai [illegible] gingi ir griežtai nusistatę prieš alkocholinius gėrimus. jie yra miesto "bosai" ir jį valdo, kaip nori.

Tikrai pastebėjau, kad šiame miestelyje labai mažai kareivių tematyti. Mat nėra kas veikti, nėra kur atsigaivinti.

Iš Texas keliaukime toliau į vakarus, į kitą keistą valstybę — Utah. Traukinyje šalia atsisėda jauna poniutė. Pasirodė, kad ji, aplankiusi savo vyrą kareivėlį, grįžta į Salt Lake City, Utah, mormonų tikybos centrą. Kadangi ir aš buvau paskirtas tarnybon į tą patį miestą, tad pradėjau teirautis apie mormonus.

— Ar tiesa, kad mormonai gali vesti keletą žmonų?

— Prieš šimtą metų, kada mormonai įsisteigė, religijos dėsniai nedraudė turėti keletą žmonų, tik turėjai įrodyti, kad pajėgsi jas išlaikyti.

Tačiau valdžia į tai įsikišo, poligamija įstatymais yra uždrausta, tai ir mormonų bažnyčia dabar neleidžia vesti kelių žmonų.

— Kokie yra mormonų religijos principai? — paklausiau jos.

Tada ji papasakojo, kaip tulam Smith prieš 100 metų Kristus apsireiškęs ir pasakęs, kur randasi originalūs "plates". Smith įsteigė mormonų tikybą. Jis buvęs pa[illegible] džios, tad atvykęs į šį kalnuotą, neapgyventa kraštą. Mormonai tiki Kristų, bet turi savotišką bažnyčios valdžią ir mokymo sistemą, kunigai gali būti vedę.

— Ar jūsų religija leidžia gerti, rūkyti, šokti ir dainuoti?

— Dainas ir šokius nedraudžia, bet moka Rūkyti ir girtauti draudžia. Tie, kurie geria ir rūko, praranda teisę gauti bažnyčioje vestuvines apeigas, kurios yra įdomios ir gražios. Juos sujungia be iškilmių namuose.

Taip toji mormonė beveik per naktį su misijonierišku pasišventimu aiškino man [illegible] kurie labai keisti ir savotiškii Keletą karų net sukluspo. Pavyzdžiui, pasakė, kad kiekvienas vyras mormonas, jei gyvens pagal nustatytus dėsnius, po mirties gali tapti Dievu. Kai pasakiau, kad tai negalima, ji suabejojo ir liepė mormonų kunigo apie tai paklausti. Gal būt ji girdėjo, kad siekia būti panašiais į Dievą.

Salt Lake City yra mormonų centras, trys ketvirtadaliai gyventojų yra mormonų tikybos. Jų įtakoje yra visas miestas. Turi keletą labai gražių bažnyčių, į kurias nemormonus neįleidžia. Mormonų skaičius Amerikoje siekias arti milijono. Jie stengiasi plėsti misijas ir kitose valstybėse.

ROBOTINIŲ BOMBŲ AUKOS

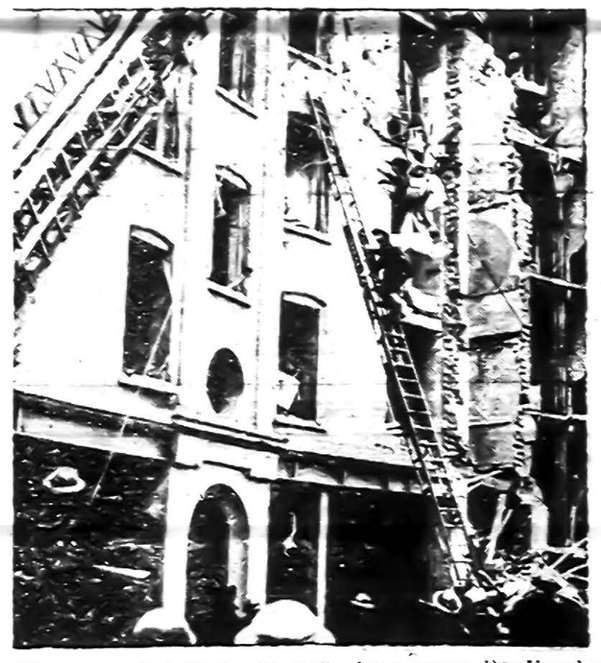

Kur nors pietinėj Anglijoj iš vieno namo iškeliami nukentėję nuo vokiečių teroristinių-robotinių bombų. Namas taipgi apgriautas. (Signal Corps photo; Acme-Draugas telsphoto)

# ĮDOMIOS ŽINIOS IŠ TOLIAU

## Iš šiaurvakarinio Wisconsino

**New Lisbon**, Wis. — Po trijų savaičių didelių kaitrų mūsų apylinkėse, pagaliau liepos 11 d. pavakary smagiai palijo. Šį kartą tas įvyko be griaustinių ir be didesnio vėjo, kas čia yra retenybė.

Šio lietaus buvo permaža augalams ir ganykloms, nes žemė tik paviršiumi suvilgyta. Dabar ir vėl seka kaitra. Reikia daugiau lietaus daržovėms, ypač kornams, kurių lapai sausėja.

Čia dienos metu temperatūra dažnai užkopia iki 80 laipsnių, o naktimis nukrinta iki 45 laipsnių. Žmogus jautiesi, kad rytmečiais bus sulaukta šalnos. Bet taip nėra.

Pavasario pradžią kirminai smarkiai apėdė įvairių medžių ir medelių lapus taip, kad atrodė kaip nudžiūvę. Dabar lapai iš naujo ataugo. Medžiai visur majestotiškai žaliuoja. **P. T.**

## Šeimininkės perka milijonus tuzinų kiaušinių

War Food Administration raportuoja, kad Amerikos šeimininkių bendradarbiavimu, kiaušinių, taupymo klausimas, iki paskutinių dviejų savaičių grasinęs svarbių pralaimėjimų, laikinai tapo išrištas.

Birželio 10 d., kuomet buvo 25 milijonai tuzinų kiaušinių kuriems nebuvo galima rasti vietos War Food administratorius Marvin Jones prašė visos tautos šeimininkes atsiliepti ir neštis namo papildomą tuziną ir taupyti savo šaldytuve.

"Šiandien aš su džiaugsmu galiu raportuoti" sakė teisėjas Jones, "kad tautos šeimininkių ir pirklių pagalba, davė progą sutaupyti 25 milijonus tuzinų kiaušinių, kurie būtų sugedę, ir tuo mūsų skubus kiaušinių taupymo klausimas yra išrištas."


EXTRAI EXTRAI

Permainytas vardas ir adresas.

Lietuviškas Žydukas — N. KANTER savininkas.

REMKITE SENĄ LIETUVIŲ DRAUGĄ.

MONARCH LIQUOR
3529 So. Halsted St.
Phone YARDS 6054



WOLK STUDIO
1945 West 35th Street
The Noted Wedding Photographer for over 50 years
AIR CONDITIONED STUDIO FOR YOUR COMFORT
MOST MODERN COMPLETE ADVANCED PHOTOGRAPHY LOWEST POSSIBLE PRICES PHONE LAFAYETTE 2813



Didžiausia Lietuvių Jewelry Krautuvė

Parduodame Laikrodžius, Laikrodėlius, Auksinius ir Deimantinius Žiedus, Rašomas Plunksnas ir įvairius kitokius auksinius daiktus už PRIEINAMAS JUMS KAINAS!

Turime didelį ir gerą pasirinkimą Muzikališkų Instrumentų, Muzikališkų Knygų, Stygų, Rekordų ir įvairių kitų muzikalių daiktų.

Taipgi taisome Laikrodžius, Laikrodėlius, Žiedus, Rašomas Plunksnas, ir Muzikalius Instrumentus. Pasinaudokite!

JOHN A. KASS
JEWELRY — WATCHMAKER — MUSIC
4216 ARCHER AVENUE
Phone: LAFAYETTE 8617



Kontraktorius
Namų Taisytojas
GEO. BORCHERTAS

Pertaiso Senus ir Stato Naujus Namus. Turi Pilną Apdraudą Savininkams ir Darbininkams.

10546 S. Artesian, CED. 1739

WHOLESALE FURNITURE BROKER
Everything in the line of Furniture
AL. C. ALLEN (Alešauskas)
Factory Representative
SHOWROOMS IN MERCHANDISE MART
For appointment call — REPUBLIC 6051



PASKOLOS DAROMOS
ant Pirmų Morgičių
už pigesnį nuošimtį — be komišino
PAS

MUTUAL FEDERAL
Savings and Loan Assn. of Chicago
2202 W. CERMAK RD. ..... Tel. CANal 8887
BEN J. KAZANAUSKAS, Rašytunkas



DABAR Yra Geriausias Laikas Pirkti Pirmos Rūšies Namų Materijolą Už Dar Žemomis Kainomis!

Atvykite į mūsų jardą ir apžiūrėkite staką ir aukštą rūšį LENTŲ—MILLWORK — STOGŲ IR NAMŲ MATERIJOLĄ — dėl garažų, porčių, viškų, sklepų ir fletų. PASITARKIT SU MŪSŲ EKSPERTAIS kaslink perstatymo namų.

APDOKAVIMAS IR PRISTATYMAS TEIKIAMAS DYKAI!
STANLEY LITWINAS, General Manager

CARR-MOODY LUMBER CO.
PATARNAUJA LIETUVIAI SALESMANAI
3039 SO. HALSTED ST. TEL. VICTORY 1272
VALANDOS — Nuo 7-tos val. ryto iki 5:30 val. po pietų



MARGUTIS
VIENINTĖLIS AMERIKOS LIETUVIŲ KASDIENINIS RADIO LAIKRASTIS, ĮSTEIGTAS BAL. 11 1933 M.

WHFC - 1450 kilos.
SEKMADIENIAIS — nuo 1 iki 2 val. popiet.
KITOMIS DIENOMIS — nuo 9:30 val. vakare.
EXTRA PROGRAMAS Penktadieniais nuo 7 iki 8 v. v.
MARGUČIO ofiso adresas:
6755 S. Western Ave., Chicago, Ill.
Telefonas — GROvehill 2242

CRANE COAL COMPANY
5332 So. Long Avenue
Telefonas — PORTSMOUTH 9022
W. VIRG. LUMP — Sijoti..... $9.80
STOKER COAL, Aukštos rūšies, 2 syk plautos, Chemiškai prirengtos $7.45
BLACK BAND LUMP..... $11.25
PETROLEUM COKE (Course).. $12.50
PETROLEUM COKE (Pile Run) $10.95



Būkit Malonūs SAVO AKIMS!

Tik viena pora akių visiem gyvenimui. Saugokite jas leidami išegzaminuoti jas moderniškiausia metoda, kurią regėjimo mokslas gali suteikti.

36 METAI PATYRIMO pririnkime akinių, kurie prašalina visą akių įtempimą.

Dr. John J. Smetana
Dr. J. J. Smetana, Jr.
OPTOMETRISTAI
1801 So. Ashland Avenue
Kampas 18-tos
Telefonas: CANAL 0523, Chicago
OFISO VALANDOS:
Kasdien 9:30 a. m. iki 8:30 p. m.
Trečiad. ir Šešt. 9:30 a. m. iki 7:00 p. m.



DR. G. SERNER
LIETUVIS AKIŲ GYDYTOJAS
25 metų patyrimas
Tel.: Yards 1829

Pritaiko Akinius. Kreivas Akis Ištaiso.
Ofiso ir Akinių Dirbtuvė
3401 SO. HALSTED ST.
Kampas 34th Street
Valandos nuo 10 iki 4; nuo 6 iki 8
Sekmadienyje pagal sutartį.


**Aukok savo kraują sužeistiems kariams per A. Raudonąjį Kryžių.**

Nieks negali mus pažeminti, išskyrius mus pačius.

PIRKITE KARO BONUS!

**AMERIKOS LIETUVIŲ DAKTARŲ DRAUGIJOS NARIAI**


DR. STRIKOL'IS
PHYSICIAN AND SURGEON
4645 So. Ashland Avenue
OFISO VALANDOS:
Nuo 2 iki 4 ir nuo 6 iki 8 val. vak.
Nedėliomis pagal sutartį
Office Tel. YARds 4787
Namų Tel. PROspect 1930

Res. 6958 So. Talman Ave.
Res. Tel. GROvehill 0617
Office Tel. HEMlock 4848
DR. J. J. SIMONAITIS
GYDYTOJAS IR CHIRURGAS
OFISO VALANDOS
Nuo 2 iki 4 ir nuo 7 iki 9 vakare
Trečiad. ir Nedėliomis susitarus
2423 West Marquette Road

Tel. YARds 2246
DR. C. VEZELIS
DANTISTAS
4645 So. Ashland Avenue
arti 47th Street
Val.: nuo 9 val. ryto iki 8 val. vak.
Trečiadienį pagal sutartį.

Tel. CANal 6122
DR. BIEŽIS
GYDYTOJAS IR CHIRURGAS
2201 W. Cermak Rd.
Valandos: 1—3 popiet ir 7—8 v. v.
Sekmad., Trečiad. ir Šeštadienio vakarais ofisas uždarytas.
REZIDENCIJA
3241 West 66th Place
Tel. REPublic 7868

Ofiso Tel. VIRginia 0036
Rezidencijos Tel.: BEVerly 8244
DR. T. DUNDULIS
GYDYTOJAS IR CHIRURGAS
4157 Archer Avenue
Ofiso val.: 1—3 ir 5—8:30 P. M.
Trečiadieniais pagal sutartį

Tel. CANal 0257
Rez. Tel.: PROspect 6659
DR. P. Z. ZALATORIS
GYDYTOJAS IR CHIRURGAS
1821 So. Halsted St.
Rezidencija: 6600 S. Artesian Ave
VALANDOS: 11 v. ryto iki 3 p.p.
6 iki 9 val. vakare.

Tel. YARds 5921
Res.: KENwood 5107.
DR. A. J. BERTASH
GYDYTOJAS IR CHIRURGAS
Ofiso val.: nuo 1-3; nuo 6:30-8:30
756 West 35th Street

Tel. YARds 3146
DR. V. A. ŠIMKUS
GYDYTOJAS IR CHIRURGAS
IR AKINIUS PRITAIKO
744 West 35th Street
Val.: 11-12; 2-4; ir 6:30-8:30
Pirmadieniais—2-4 ir 6:30-8:30
Šventadieniais—11-12.


Skaniausia duona yra toji, kurią uždirbame savo rankomis.

## LIETUVIAI DAKTARAI


Tel. HEMlock 8700
Rez. tel. PROspect 6080
Jei neatsiliepia, šauk SEEley 0434
DR. PETER J. BARTKUS
GYDYTOJAS IR CHIRURGAS
6155 So. Kedzie Avenue
VALANDOS:
nuo 2—4 ir nuo 7—9 kasdien, išskiriant trečiad. ir sekmad.

Ofiso Tel. .... VIRginia 1886
DR. AL. RAČKUS
GYDYTOJAS IR CHIRURGAS
4204 Archer Avenue
LIGONIUS PRIIMA:
Kasdien nuo 2:00 iki 8:00 val.
Trečiad. ir Sekm. tik susitarius.

DR. P. ATKOČIŪNAS
DANTISTAS
1446 S. 49th Court, Cicero
Antradieniais, Ketvirtadieniais ir Penktadieniais
Val.: 10-12 ryte, 2-6, 7-9 P. M.
3147 S. Halsted St., Chicago
Pirmadieniais, Trečiadieniais ir Šeštadieniais
Valandos, 3—8 popiet.

DR. CHARLES SEGAL
GYDYTOJAS IR CHIRURGAS
4729 So. Ashland Ave.
(2-tros lubos)
Ofiso Telefonas: YARds 0554
Jei neatsiliepia šaukite—
Res. Tel.: MIDway 2880
OFISO VALANDOS:
Nuo 10 iki 12 val. ryto, nuo 2 iki 5 val. popiet ir nuo 7 iki 8:30 val. vak.
Sekmad. nuo 10 iki 12 val. dieną.

DR. EMILY V. KRUKAS
GYDYTOJAS IR CHIRURGAS
4146 Archer Avenue
Ofiso Tel. LAFayette 3210
Rez. Tel. REPublic 0051
Jeigu Neatsiliepiama—
Šaukite: KEDzie 2868
VALANDOS:
Pirm., Antr., Ketvir. 6 iki 9 vak.;
Penktad. 8:30 iki 9:30 vak.
Šeštad. 6 val. iki 9:30 vak.
Sekmadieniais pagal susitarimą.


Tikėjimas yra brangi Dievo dovana amžinajam gyvenimui laimėti. Bet žmogus praranda tikėjimą dėl to, kad jo nebrangina.

# CLASSIFIED AND "HELP WANTED" ADVERTISING

**"DRAUGO" DARBŲ SKYRIUS**

"DRAUGAS" HELP WANTED ADVERTISING DEPARTMENT
127 No. Dearborn Street
Tel. RANdolph 9488-9489

HELP WANTED — VYRAI

## SHEET METAL DARBININKU

Galite dirbti dieną ar naktį pilnai ar dalinai.

★ ★

VISOKIŲ DARBŲ PAGELBININKAI
PUNCH PRESS OPERATORIAI
LAYOUT VYRAI
PAPRAST. DARBININKAI
MEDŽIAGŲ KILNOTOJAI

★ ★

GERA ALGA IR VIRŠLAIKIS

Šie darbai tikrai bus geri po karo.

## CHICAGO Metal Mfg. Co.

**3724 S. Rockwell St.**

HOUSEMEN
Patyrimo nereikia
Gera mokestis. Atsišaukite
Apply Employment Office
EDGEWATER BEACH HOTEL
5357 Sheridan Road

**Melskitės, kad Lietuva vėl atgautų nepriklausomybę.**

Pirkite pas tuos biznierius, kurie skelbiasi 'Drauge'.

★ ★ ★ ★ ★ ★ ★ ★

★ For Sale!
★ For Rent!
★ For Help!
★ For Service!
★ For Results!

**ADVERTISE**

In America's Greatest Lithuanian Daily Newspaper
— ESTABLISHED 1909 —
CALL AN AD-TAKER
CLASSIFIED OFFICE
TEL. — RANDOLPH 9488

**LITHUANIAN-DRAUGAS**

THE LEADING LITHUANIAN ADVERTISING MEDIUM

★ ★ ★ ★ ★ ★ ★ ★

MELSKITĖS UŽ TAIKĄ

VYRAI IR MOTERYS

**SKARMALŲ RINKĖJA**

Švarus darbas ir geros aplinkybės. Nuolatinis darbas — gera alga. Kreipkitės tuojau:

PEOPLES IRON & METAL CO.
5835 S. LOOMIS BLVD.

BUČERIŲ managerių prityrusių. Geriausios algos. Šaukite Canal 1686; prašykite Mr. Siegel.

Baimė ir meilė drauge nevaikščioja.

**PERSKAITĘ "DRAUGĄ", DUOKITE JĮ KITIEMS**

VYRAI IR MOTERYS

HELP WANTED — VYRAI

## MEKANIKŲ MALIAVOTOJŲ UPHOLSTERERS IR ELEKTRIŠINŲ

## THE PULLMAN CO.

35 W. JACKSON
ar
2829 W. MADISON

## A. FINKL & SONS CO.

PAIEŠKO

**Paprast. Darbininkų**

**Pagelbininkų**

—DĖL—
MAŠINŲ ŠAPOS
FORGE ŠAPOS
HEAT TREAT

★ ★

Forge Crane Operatoriai
Forge Hammer Operatoriai
Porteriai

★ ★

Svarbus karo darbas — 10% daugiau už naktimis — geros galimybės viršlaikiui — Geros pokarinės progos.

Kreipkitės:

NUO 8 RYTE IKI 5 PO PIETŲ
NUO PIRMAD. IKI PENKTAD.
NUO 8 iki 12 VAL. SUBATOMIS

DARBO OFISAS:

**1332 Cortland St.**

(1900 į Šiaurę ir 1332 į Vakarus: Imkite Armitage Gatvėkarį.

HELP WANTED — MOTERYS

## High School Merginų

16 metų ir vyresnių
Būkite patriotiškos
—ir—
Pakuokite Maistą
Kareiviams užjūryje

Lengvas darbas—geras mokestis smagi darbavietė.

WILLIAMS, WEST & WITT'S PRODUCTS COMPANY
125 W. Ohio St.

## DŽENITORKŲ

**Valymo Darbui**

Darbo valandos — nuo 5:30 vakare iki 12:00 valandos naktį.

KARO PRAMONĖJE

★ ★

## DINING ROOM PATARNAUTOJŲ

Uniformos duodama; Valgis dykai.

Dienos, vakarais ar naktinėmis valandomis

Atsišaukit

## ILLINOIS BELL TELEPHONE COMPANY

Employment Ofisan Moterims
Street floor
309 W. WASHINGTON ST.
CHICAGO

VYRAI IR MOTERYS

## VYRŲ IR MOTERŲ

**Welderių ir Mašinistų**

VISOKIŲ DARBŲ PATYRIMO
Patyrusių — arba mes išmokinsim jus.

DANLY MACHINE SPECIALTIES, INC.
2100 S. 52nd Ave. Cicero, Ill.
Imkite Douglas Park "L" iki Durų

HELP WANTED — MOTERYS

## MOTERŲ

**Bile Amžiaus**

Pakuoti Karinį Maistą

GERIAUSIAS MOKESTIS
SMAGIOS APLINKYBĖS
LENGVAS DARBAS

WILLIAMS, WEST & WITT'S PRODUCTS COMPANY
125 W. Ohio St.

JŪS GALITE

## STOTI INVAZIJON!!

ATEINANT DIRBTI

**Hurley Machine**

Ne visi kovojantieji yra FRONTO LINIJOSE—
JŪS GALITE BUTI VIENA ČIA NAME
BUKITE:

MASINŲ OPERATORKA
ASEMBLORĖ
INSPEKTORKA
DIRBKITE LAIMĖJIMUI!!

★ ★

Matykit Mr. Danicek Pasitarimui

EMPLOYMENT OFISAS ATDARAS
PIRMAD. IŠTISAI ŠEŠTAD.
8 RYTO IKI 4:30 PP.

DOUGLAS PK "L" IKI DURŲ

## HURLEY MACHINE CO.

2145 S. 54th AVE. CICERO

## MOTERŲ

—dėl—

## ŠLAVIMO

Daliniam Laikui
NEREIKIA PRITYRIMO
Kreipkitės:
PERSONNEL OFISAN

## Sears, Roebuck & Co.

62nd and So. Western Ave.

BURR
BENCH OPERATORIAI
BENCH LATHE OPERS.
TURRETT LATHE OPERS.

TRUMPOS VALANDOS
NUO 4 VAL. POPIET IKI 9 VAKARE.

## MINNEAPOLIS HONEYWELL

4737 W. DIVISION

## MERGAITĖS MOTERYS

MAITINKIT MŪSŲ KOVOJANČIUS VYRUS

Reik Jūsų pagelbos pakuoti maistą ir racijonus kovojančioms jėgoms.
Švarus, lengvas darbas.
Pusė daugiau algos už viršlaikį.
Dienos ir vakarų darbas.
"L" IR GATVĖKARIŲ TRANSPORTACIJA

## Chas A. Brewer & Sons

6320 HARVARD AVE.

WEST SIDĖS
PANELĖS - MERGINOS
$34.80 Į SAVAITĘ

Nuolatinis, malonus, lengvas dirbtuvės darbas. Arti namų. Ateikite prisiruošusios dirbti.

AMERICAN DECALCOMANIA
4334 W. 5th Ave.

OPERATORIAI

ant single needle mašinų siuvinėti auto sėdynių užtiesalus. Galima uždirbti $1.00 ir daugiau per valandą.

DAPCO
705 W. Washington Blvd.

**Pirkite karo bonus.**

HELP WANTED — MOTERYS

TARNAIČIŲ IR VALYTOJŲ
Patyrusių, $87.50 į mėnesį
Pilnam ar daliniam laikui
Apply Employment Office
EDGEWATER BEACH HOTEL
5357 Sheridan Road

## WEST SIDĖS Karo Dirbtuvė

**Paieško**

DRILL PRESS OPERATORIŲ
MILLING MAŠINOS OPERAT.
TURRET LATHE OPERAT.
Irgi—
Inspektorių ir Benčiaus darbininkų
48 val. savaitė—laikas ir pusė virš 40 val. — valandos nuo 7 ryte ir 3 popiet: arba nuo 3 popiet iki 11 val. vakare.

PATYRUSIŲ NORĖTUMĖM— TIKS IR NEPATYRUSIEJI GEROS PAŽANGOS PROGOS

Kreipkitės:

## DELTA STAR ELECTRIC CO.

2437 W. FULTON ST.
ARBA ŠAUKITE:
MISS DOEY—SEELEY 3200

PATARNAVIMAI

## TAISOME

Skalbiamas Mašinas, Refrigeratorius, Dulkių Valytuvus ir Motorus

DARBAS GARANTUOTAS

**1649 West 47th St.**

Tel. YARDS 1866.

PARDAVIMUI

PRIE MICHIGAN CITY MAŽA UKĖ su moderniškai įrengtu 5 kambarių namu., sunparlor, vana, basementas ir garage po viena pastoge. 2 blokai nuo 8 kl. pradinės mokyklos, 4 blokai nuo South Shore geležinkelio stoties, 1¼ mylių nuo Michigan ežero ir puošnių rezortų.
J. P. VARKALA sav., Chicagoje,
4148 Archer Ave. Ph. Virginia 2114

PARDAVIMUI NAMAS

Brighton Parke — pardavimui 2-flatu, po 4 ir 4 kamb., namas: karšto vandenio šildomas, 2 kambariai beismante ir 1 kamb. viškuose, uždaryti porčiai. Arba mainysiu ant mažesnio namo su kiek noru žemės. Savininkas randasi vietoj:—
2506 West 45th Street, Chicago

DEDEI SAMUI REIKALINGA DAUGIAU GINKLŲ!

MUMS GI REIKIA DAUGIAU KARO DARBININKŲ TUOS GINKLUS PAGAMINTI!

**Čia rasite tokį darbą, kurį norite ir pajėgsite dirbti.**

## Chinatown viršyja

San Francisco Chinatown viršyjo savo Penktosios Karo Paskolos kvotą, pasirašydami $450.000 bonų — tai yra $100.000 virš kvotos.

Kiniečių draugijos ir biznio organizacijos susisiekė su kiekviena firma ir kiekvienu namu jų miesto dalyje. Jie tęsia savo lankymus ir tikisi surinkti papildomus tūkstančius, iki paskola pasibaigs, liepos 8 d.

## Kiekvienam po boną

J. B. McLure, Pahokee, Fla., farmeris, nupirko po $100 boną už kiekvieną vyrą ir moterį iš Pahokee ir Canal Point miestų dabar esančių kariuomenėje.

Jie sudarė $60,000 sumą.

# SVEIKATA...

## BRANGUS TURTAS

Rašo DR. RAČKUS
4204 Archer Avenue, Chicago

**AKIŲ PERŠĖJIMAS**

Vidurvasaryje labai dažnai pasitaiko, kad peršti akis. Tam priežasčių gali būti įvairiausių, o dažniausia pasitaikančios priežastys yra šios:

1. — **Saulės spinduliai**, jei tiesiog į akis spingsi, gali suvarginti akis taip, kad ne tik akių vokai peršės, ne tik kad akių baltymai paraudonuos, bet net ir optinių nervų inflamacija gali sugadinti regėjimą.

Vasarotojams patartina, kai būni ant smėlinio kranto, arba kai meškerioji, ar sauliniesi. — patartina dėvėti spalvuotų stiklų akinius. Ar žinai, kad nuo tviskančių į akis saulės spindulių žmogus gali apakti? Tad pasisaugok.

2. — **Darbas** tokiose sąlygose kur yra irituojančių dūmų ar gezų, dažnai yra priežastimi akių peršėjimo. Valdiški dirbtuvių inspektoriai deda visas pastangas, kad tą blogybę prašalinus, bet dar randasi tokių mažų dirbtuvėlių, kur valdžios inspektoriai neužeina. Taigi patiems darbininkams tenka imtis priemonių, kad apsaugojus savo sveikatą.

3. — **Nemigas, ar tai būtų per išdykavimą "baliavojant", ar dėl rūpesčio ir susinervavimo**, — taipgi yra gan dažnai priežastimi akių peršėjimo.

4. — Kai akys yra trumparegės, ar tolimatės, ar astigmatiškos (kai akių paviršius yra nelygiai išgaubtas). — ir jei dėlto žmogus nepaiso ir nedevi tinkamus akinius, — tai tokiam labai dažnai peršti akis ir yra pavojus dar labiau susilpninti regėjimą. Kurie skaito daug, ar kurie dirba smulkius darbelius ir peršti akis, tai tegul žino jog ne nuo to peršti akis, bet todėl kad reikalingi yra akiniai.

**Kaip gelbėtis.** Kai akys parausta, ir ašaroja, ir peršti, ir bijosi šviesos, ir jaučiasi lyg smėlio būtų pripiltos, — tai pirmiausia reikia gelbėtis šitaip: Jei turi po ranka "boric acid" miltelių, tai padaryk švelnų skiedinį įpilant 1 arbatinį šaukštelį "boric acid" miltelių į puskvortį vandens, ir su tokiu atšaldintu skiediniu plauk akis. Šalto vandens kompresai uždėti ant akių taipgi palengvina peršėjimą. Jei "boric acid" po ranka neturi, tai nueik į aptieką ir nusipirk "Wyeth's Collyrium" su akims plauti kaušeliu, ir plauk peršiančias akis su tais vaistais.

**Jei akių peršėjimas pasitaikintų dažnai, tai privalai eiti pas daktarą. Savo akis brangink labiau negu ranką, ar koją... Privalai vengti visko kas silpnina akis.**

## Nauji Žemaičių kankiniai

### Baisiai nužudytieji 76 vyrai Rainių miškelyje

### Kankinimo būdai

Lavono Nr. 15 kiaušas ir veidas sudaužyti, deformuoti. Dešinė akis išdurta. Dešinė ausis nutraukta, nuplėšta. Visi dešinės rankos kaulai sutriuškinti trumpa lazda. Rankos surištos per liemenį virve. Oda nulupta. Lavono Nr. 21 viso kaktikaulio kairės pusės, viršugalvio pusės ir kairės pusės viršugalvio — nėra. Kaukuolėj smegenų nėra. Kairė akis išdurta. Sumušimo žymės labai didelės. Lavono Nr. 24 vidurinėje kaktikaulio dalyje yra skylė, pro kurią kyšo smegenys. Kiaušo kaulai sulaužyti ir deformuoti. Lavono Nr. 27 galvos viršukaulis ir žandikaulis perkirsti iki kaukuolės gilumos. Visi kaukuolės kaulai sutriuškinti į gabaliukus. Lavono Nr. 30 visa kaukuolė sutriuškinta, išskyrus dešinįjį viršutinį žandikaulį ir ausies kaulą. Oda nuo dešiniojo kampo lūpų iki dešinės akies ir iki viršugalvio kaulo susiuvimo pašalinta kartu su galvos kaulais. Kaukuolė be smegenų. Lavono Nr. 34 dešinėj pusėj, apendicito srity, poros colių platumo durta žaizda, iš kurios išlindęs žarnų gaias netoli 10 colių. Dešinėj pusėj, sėdynės srity, durta žaizda. Rankos surištos užpakaly. Dešinės kojos kelys sumuštas su kraujo išsiliejimu. Lavono Nr. 35 akys iššokusios iš duobučių.

**Šiurpių kentėjimų ženklai**

Skaitytojas gal bus ir pavargęs besekdamas tas baisias eilutes ir vaizduotėje atkurdamas baisius sužalotųjų vaizdus. Bet jų kančios buvo perdaug didelės, mes negalime jų užmiršti, mes turime gerai įsitėmyti, ką tie patrijotai iškentėjo nuo raudonųjų okupantų ir vaikų vaikams pasakoti apie jų baisią auką dėl Lietuvos. Taigi baikime peržvelgti svarbiasias lavonų žymes: lavonas Nr. 38 turi dešinę blauzdą sumuštą su kraujo išsiliejimu. Dešinys skruostas peršautas, akis ir kakta sumušta su kraujo išsiliejimu. Virš kairiojo antakio 6.6 cm. žaizda iš kurios kyšo smegenys. Lavonas Nr. 40 be gausių sumušimo žymių turi galvoje, dešinėje pusėje virš antakio apie colio platumo žaizdą.

SUSITUOKUS ŠV. PETRO BAZILIKOJ

2nd Lt. Emela Mary Bernard, kariuomenės slaugė Italijoj, pirmoji amerikietė Šv. Petro bazilikoj. Romoje, priėmus moterystės sakramentą su 1st Lt. Edgar Erwin iš Lake Providence, La., kuris vedybų proga priėmė katalikų tikėjimą ir toje pat bazilikoj prieš šliūbą pakrikštytas. (NCWC-Draugas)

**Daktaro atsakymai į klausimus**

**Atsakymas S. V.** — Perdidelis kavos vartojimas sveikatai kenkia. Yra patirta, kad turintieji reumatizmą didesnius skausmus kenčia po to, kai išgeria kavos.

**Atsakymas O. F.** — Kantalupinis arbuzėlis netukina.

**Atsakymas M. R.** — Taip, ir vasaros metu gali pasitaikyti škarlatinos susirgimų.

NUVARGUSIOS
DEGANČIOS
NIEŽIANČIOS
PRAKAITUOJANČIOS

## KOJOS

Greita joms pagalba vienos minutės masažavimu su DEVINES OINTMENT. Tegul būtina alyva į DEVINES OINTMENT suminkština tuos kornus ir sutrinimus ir tuomet džiaugsitės patogumu ir be skausmo vaikščiojimu. Parduodamos su pinigų grąžinimo garancija pas jūsų vietos vaistininką arba pas —

WIEBOLDTS-GOLDBLATT

**DEVINE OINTMENT**

Nesutepantis — Nenudažantis
800 N. Clark St., City
SUPERIOR 1462.

TOBULINKITĖS LIETUVIŲ KALBOJE!

— Vartokite —

DR. JONO STARKAUS

## "Lietuvių Kalbos GRAMATIKA"

"Lietuvių Kalbos Gramatika" kainuoja..... $1.00
(Pridėkite 10c persiuntimui)

Šioji "Lietuvių Kalbos Gramatika" yra skiriama vien tik Amerikiečiams ir Dr. Starkus kaip tik supranta Amerikiečius, nes jam teko per keletą metų dėstyti Lietuvių kalbą kolegistams Marianapolis College, kurandasi Thompson, Conn.

Siųskit užsakymus sekančiai:

**"DRAUGAS"**
2334 So. Oakley Ave.
Chicago 8, Illinois

**DRAUGAS**

THE LITHUANIAN DAILY FRIEND

2334 South Oakley Ave. Chicago, Illinois

Published Daily, except Sundays, by the

LITHUANIAN CATHOLIC PRESS SOCIETY

A member of the Catholic Press Association

$6.00 per year outside of Chicago; $7.00 per year in Chicago Cicero; 3c per copy.

Advertising in "Draugas" brings best results.

**DRAUGAS**

Išeina kasdien, išskyrus sekmadienius.

Prenumeratos kaina Chicagoje ir Cicero—paštu:

| | |
|---|---|
| Metams | $7.00 |
| Pusei metų | 4.00 |
| Trims mėnesiams | 2.00 |
| Dviem mėnesiams | 1.50 |
| Vienam mėnesiui | .75 |

Jungtinėse Valstybėse, ne Chicagoje:

| | |
|---|---|
| Metams | $6.00 |
| Pusei metų | 3.50 |
| Trims mėnesiams | 1.75 |
| Dviem mėnesiams | 1.25 |
| Vienam mėnesiui | .75 |

Užsienuose:

| | |
|---|---|
| Metams | $8.00 |
| Pusei metų | 4.50 |
| Trims mėnesiams | 2.50 |

Pinigus reikia siųsti pašto Money Orderiu su užsakymu.
Skelbimų kainos prisiunčiamos pareikalavus.

Bendradarbiams ir korespondentams raštų negrąžiname, jei neprašoma tai padaryti ir neprisiunčiama tam tikslui pašto ženklų. Redakcija pasilaiko sau teisę taisyti ir trumpinti visus prisiųstus raštus ir ypač korespondencijas sulig savo nuožiūros. Korespondentų prašome rašyti trumpai ir aiškiai (jei galima rašomąja mašinėle), paliekant didesnius tarpus pataisymui, ir vengiant polemikos ar asmeniškumų. Pasenusios korespondencijos laikraštin nededamos.

Entered as second-Class Matter March 31, 1916 at Chicago, Ill. Under the Act of March 3, 1879.


## Pažvelgus į Rytų ir Vakarų frontus

Kai perskaitai karo žinias, gaunamas iš rytų ir vakarų frontų, ateina į galvą įvairiausių minčių.

Rytuose raudonoji sovietų armija yra už kelių mailių nuo Rytų Prūsijos, rytiniame Vokietijos fronte.

Vakaruose amerikiečių ir britų armijos, vadovaujant generolui Dwight D. Eisensoweriui, yra maždaug 120 mailių šiaurės vakaruose nuo Paryžiaus ir apie 350 mailių nuo vakarinio Hitlerio Vokietijos rubežiaus.

[illegible] ką, kur rugpiūčio mėnesį, 1914 metais, generolai Paul von Hinderburg, Erich Ludendorff ir Max Hoffman sumušė caro Nikalojaus II armijas, kurioms vadovavo du generolai: Rennenkampf ir Samsonoff, ir paėmė 103,000 belaisvių. Samsonoff nusižudė kovos lauke.

**PAVARČIUS KARO ISTORIJOS PUSLAPIUS**

Ano karo metu po žiemos kovų Mozūrų pelkėse, rusai pasitraukė iš Rytinės Prūsijos.

Tannenberge ir Mozūrų pelkėse kovos tapo kokia tai legenda kariškos strategijos ir operacijų taktikos. Pavydas ir vaidai tarp Samsonoff ir Rennenkampf atnešė tenai Rusijai didelį pakrikimą. Amerikos karo korespondentų dekanas Karl H. von Wiegand iškelia įdomų savo pasikalbėjimą su Hindenburgu ir Ludendorffu apie tuos kovos laukus, ir Hindenburg pastebėjo: "**Rusija yra taip didelė, kad visos pasaulio armijos gali tenai dingti**". Ir kitą kartą Wiegandui jis pasakė: "**Rusijoje yra tiek tyrlaukių, kad jie gali viso pasaulio armijas praryti.**" Atsiminkime, kad Rusija savo žemės plotu yra tris kartus didesnė už Jungt. Amerikos Valstybes ir 63 kartus didesnė už Vokietiją.

Atrodo, kad Europoje karas eina prie galo. Rugsėjo 1 dieną sueis penki metai, kai Europa yra apsiausta karo audrų. Per tą laiką Vokietijos medžiaga smarkiai išsieikvojo, taip pat žmonių pajėgumas sumažėjo, siunčiant tūkstančiams lėktuvų iš oro.

**PRIARTĖJIMAS PRIE RUBEŽIAUS**

Raudonoji armija priartėjo prie Vokietijos rubežiaus rytuose, amerikiečių ir anglų jėgos yra 350 mailių nuo Vokietijos rubežiaus. Raudonosios armijos priartėjimas prie Vokietijos rubežiaus gali taip nulemti, kad Vokietija ir dalis Europos kontinento gali patekti į Juozapo Stalino rankas. Nežinia kodėl taip lengvai vokiečiai užleidžia pozicijas rytų fronte. Čia yra kas tai tokio nepaprasto.

Žinios, gaunamos iš Prancūzijos, patvirtina, kad vokiečiai Prancūzijos fronte kovoja "kaip fanatikai." Vokiečių oficialus komunikatas (kaip atspausdinta New York Times) paduoda pirmųjų keturių savaičių anglų ir amerikiečių invazijos apžvalgą. Vokiečiai tvirtina, kad jie sunaikino 1,959 amerikiečių ir britų tankus, 1,427 lėktuvus numušė, paskandino šešis kruizerius, 26 naikintuvus (destrojerius) ir 59 prekinius ir transporto laivus. Apie tai rašo Karl H. von Wiegand "Chicago American Herald", liepos 16 dieną. Nežinia ar tai tiesa, ar bent dalinai tiesa, bet faktas palieka faktu, kad vakarų fronte vokiečiai kovoja disperatiškai.

**ĮDOMŪS KLAUSIMAI**

Iš visų pranešimų paaiškėjo, kad vokiečiai nekovoja su tokia pat desperacija ir fanatizmu prieš raudonąją armiją rytuose, kaip kad vokiečiai kovoja prieš amerikiečius ir britus vakarų fronte. Tai koks čia paraimas? Atrodo, kad reikia atmesti teoriją, kuri sakė, kad vokiečiai labiau bevelija, kad jų kraštas būtų okupuotas amerikiečių ir britų, negu komunistų sovietų Rusijos raudonosios armijos. Tačiau tai gali būti apgaulinga.

Jei Vokietija pasiduotų Maskvai, kai naciai laiko anglų ir amerikiečių armijas vakaruose, ar raudonasis maršalas Kremliuje bandytų įtikinti Vokietiją, kad ji pasiduotų tuo pačiu laiku ministeriui pirmininkui Churchillui ir prezidentui Rooseveltui, kaip Hitleris įtikino Prancūziją, kad ji kapituliuotų Mussoliniui tuo laiku, kai Prancūzija prašė karo paliaubų iš Vokietijos?

Šis klausimas yra nemažiau įdomus, kaip ir tas, kaip Vokietija ir Europos kontinentas nuspręs savo likimą.

Reikia pasakyti, kad gyvename laikotarpį, kuris turės įnešti kai kurių aiškumų.

★

## Vaikšto raiščius paleidę

Vakar teko išgirsti per radiją vieno komentatoriaus aiškinimus, kuriuose jis pastebėjo, kad Sovietų Rusijos valdžios laikraštis "Izvestija" (Žinios) įdėjo straipsnį, kuris kaltina sąjungininkus, kad jie neužtektinai kovoja Prancūzijos fronte. Ir girdi, "Izvestija" pastebi, kad netiesa, kad vokiečiai dalį savo jėgų ištraukė iš Rusijos rytų fronto ir nusiuntė į Normandijos frontą, Prancūzijon. Laikraštis "Izvestija" priešingai pastebi, kad vokiečiai dalį savo kariuomenės atgabeno iš Prancūzijos fronto į Rusijos rytų frontą. "Izvestija" sako, kad rusų kareiviai gerai kovoja, todėl ir laimi.

Radijo komentatorius pastebėjo, kad yra davinių, kad vokiečiai daug karo jėgų atgabeno iš rytų Rusijos fronto į Prancūzijos frontą.

"Izvestija" laikraščio pareiškimas daug ką pasako. Komunistai vaikšto batų raištelius atleidę ir ieško visokių priekabių, nors iš tų pačių sąjungininkų, ypač Amerikos, gauna didelę pagalbą.

Kur šiandien būtų Rusija, jei Amerika nebūtų nusiuntusi už bilijonus dolerių įvairių karo reikmenų ir maisto Sovietų Rusijai sunkiausiu momentu? Jos armija tikriausiai nebūtų buvusi dabar prie Vokietijos rubežių.

★

## Ar galima bendradarbiauti su komunistais

"Chicago Sun" praeitą pirmadienį parašė editorialą, kurį užvardino "Vatican ir Kremlin" (Vatikanas ir Kremlius).

**Tame straipsnyje rašoma, kad praeitą trečiadienį pas popiežių Pijų XII atsilankė Romos miesto tarybos nariai. Sakoma, kad pas popiežių Pijų XII su Romos miesto tarybos nariais buvo atvykę ir du komunistai.** Miesto taryba dėkojo popiežiui už didelius jo darbus, atliktus Romos gyventojams.

Italijos komunistų vadas yra Palmiro Togliatti, kuris prieš keletą savaičių atvyko į Italiją iš Sovietų Rusijos, kur jis išgyveno apie 20 metų.

"Sun" rašo, kad Togliatti kalbėjos su Msgr. Giovannia Montini, Vatikano valstijos sekretoriumi, apie bendradarbiavimą katalikų su komunistais.

Ta proga reikia štai ką pasakyti. Katalikai nori su visais bendradarbiauti. Bet su komunistais iki šiol negalėjo būti katalikų bendradarbiavimo, nes komunistai neigia pagrindines žmogaus teises ir pareigas, ypač komunistai neigia sąžinės, spaudos ir draugijų laisvę.

Jei popiežius priėmė audiencijoje ir du komunistus, tai nieko nepaprasto. Popiežius visais rūpinasi. Juk popiežius siuntė pagalbą Sovietų Rusijos žmonėms, kurie buvo smarkiai nukentėję nuo revoliucijos, bado ir kitų nelaimių. Popiežiui rūpi ir komunistus grąžinti į tiesos kelią. Jei Juozapas Stalinas prašytų popiežiaus audiencijos, reikia manyti, kad popiežius ir Staliną priimtų ir jam primintų, kad jis grąžintų sąžinės ir tikėjimo laisvę Rusijos žmonėms.

Kai komunistai atsižadės savo biaurios taktikos ir padarys atgailą, reikia manyti, kad tada galės būti bendradarbiavimas tarp katalikų ir komunistų. Vyručiai, pirmiau atsisakykite nuo neapykantos religijai ir žmonės, kurie kovoja už sąžinės laisvę, išlaisvinkite iš kalėjimų, tada galima bus kalbėtis bendrais reikalais.

★

## Ką skelbia japonai?

Japonų jūros ponai pastaraisiais mėnesiais sekmingai laikė savo laivyną nuošaliau, kad nesustikus su Amerikos laivynu, bet dabar Tokyo radijas įspėja japonus, kad jie neturi prarasti regėjimo apie galimybę smarkių kovų tarp dviejų laivynų, kai tik bus sužinota jų tolio tarpas.

Tokyo radijas pastebėjo, kad Amerika vis naujų laivų pasigamina ir tie laivai vyksta į žygį.

Ir Tokyo radijas išdidžiai pasigyrė, kad ateis diena, kai Amerikos laivynas bus nugramzdintas į okeano dugną. Tai jau perdaug išdidi japonų kalba, kuri vartojama tik propagandai ir pakelti namų fronte ūpą. Tai yra optimistinė japonų kalba per radiją.

Kitas japonų radijo pranešimas ragino japonus nenustoti ūpo, kad japonai neteko Saipan.

Tuščiai japonai giriasi, o Amerikos jėgos darbais įrodo savo stiprumą ir karišką pajėgumą.

## Iš Lietuvos požemio

**POŽEMINĖS SPAUDOS APŽVALGA**

"Nepr. Liet." Nr. 23-24, gruodžio 20 d. straipsnį "Kalėdiniam Susikaupimui" paduodame ištisai — atskirai.

Kad ir pavėluotai gaunam tuos atsišaukimus ir žinias, vienok tas padės mums visiems orientuotis, kokia dvasia ten viešpatauja. Tie laikraščiai mums daug ką pasako, pavyzdžiui, viršuj paduota žinia apie pareigūnų areštus, rodo, kad daugumas pareigūnų nėra išdavikai, parsidavę okupantams, o tokie pat kovotojai už Lietuvos laisvę, panaudoją gautas tarnybines žinias savo žmonių labui. Tą patvirtina ir požeminė spauda. Straipsnyje "Pavojus kantrybei" sakoma: Lietuvių tauta, nors okupacijai neruošta, pasirodė politiniai subrendusi, vieninga ir, palyginti, labai mažai tedavė išdavikų. Jei žinome, kad vienoje okupuotų šalių priskaitoma 200,000 nacių (čia laikraštis išvardina kiek kurioje okupuotoje šalyje eina su vokiečiais ir tuo kenkia savo tautai)... tai tas nedidelis būrelis nevykėlių lietuvių bolševikų ir vienas kitas politinis nesusipratėlis, vokiečiams pataikaujantis lietuvis, yra tik lašas jūroje. Rimtas priešas už tai lietuvius turėtų tik gerbti.

**Mes laisvai neduodame savanorių frontui ir darbininkų Reicho darbams, nes mes šiandien taupome savo žmonių jėgą, kad panaudoti ją kada tai bus reikalingiausia.** Reikiamam momentui atėjus, mes ją panaudosime. Jei kol kas mes į vokiečių pareigūnų neleistiną elgesį lietuvių link kraštutinėmis priemonėmis nereagavome, tai tas nereiškia, kad mes toliau ramiai galėtume leisti iš lietuvio tyčiotis ir net tautą naikinti. Štai dabar sklinda gandai, kad vokiečiai ruošiasi masiniams lietuvių suėmimams ir deportavimams. Mes tylomis tokio elgesio praleisti negalėsime. Priemonių reaguoti galime rasti įvairių, ir jos visos dabartiniam okupantui būtų skaudžios! Šiandien viena yra aišku, kad tauta jau tiek yra pasiruošusi, jog vykdys savo politinės vadovybės nurodymus, jei vokiečiai imsis kraštutinių, bolševikų vartotų, lietuvių tautos naikinimo priemonių.

Kokią Lietuvą norėtumėm matyti ateity? Ir tą klausimą atsako požemis.

Norėtumėm matyti mūsų visuomenės pasiskirstymą nedideliu skaičiu smulkių partijų, daugiausia į 2-3 politines organizacijas, kurios apimtų visus gyventojų sluoksnius. Norėtumėm orientuotis į demokratizmą, kaip politinės santvarkos idealą, į kooperatizmą, privačios iniciatyvos ir nuosavybės principus, kaipo ekonominės struktūros pagrindus.

Kiekvieno numerio pabaigoje laikraštis pakvituoja gautas aukas. Aišku, slapyvardėmis; viso per du numerius virš 6,000 markių.

PIERRE MAURICE

## PAMESTIEJI

ROMANAS

Iš Prancūzų Kalbos Išvertė
JUOZAS POVILONIS

(Tęsinys)

Ir, baigdamas, seklys beveik balsu išreiškė savo džiaugsmą:

—O vis tik Dievas yra ieras Barbaux'ui!

Mąstymuose esama žodžių, kurie gali staiga pakreipti dvasią visai nauja ir netikėta kryptimi. Barbaux nelaimingai buvo ištaręs šitą vieną žodį, kuris visiems žmonėms, kas jie nebūtų, prašoka vargingąjį žmogaus matą: **Dievas.** Ne todėl, kad Barbaux būtų buvęs tikįs. Kas jis buvo, jis pats nežinojo. Jis atliko, kaip ir visi žmonės, savo pirmąją Komuniją ir paskui niekados nekėlė kojos į bažnyčią. Bet jis saugojo savo paprastoje sieloje instinktyvinę pagarbą visai didelei paslapčiai, kurią mažas jo protelis 11 metų buvo tik tik paviršum palietęs, kaip ir didelę pagarbą iš viso kunigams. Kai dėl kunigo Darmont, jo paties arčiau nepažindamas, jis jautė jam tikrą palankumą.

Ir štai užpuolė jį keistas sumišimas. Turi gerą Dievą ir seklys Barbaux; taip, bet argi ne tas pats Dievas veda kunigo veiksmus? Niekados jis nebuvo matęs kunigo Darmont prie altoriaus, ir štai nejuntamai jo žvilgsnis apleido grobį, kurį buvo pasiruošęs pagriebti, ir nukrypo į mišių laikytoją. Jį pagavo šitas keistas žavesys, kurį palieka, pro šalį praeidamos, didžios paslaptys. Kas galėjo būti mišios? Jis neatsiminė, bet tikriausiai tai turėjo būti kažkas labai didinga, kas jam beveik kėlė baimę. Kunigas daugiau nebuvo šitas klebonas Darmont, kurį matė dažnai gatvėje su visais šnekantį ir su juo, Barbaux, kuris nelankydavo bažnyčios. Ne. Jam aiškiai atrodė, kad tai nebuvo žmogus. Ir tuomet iškilo gąsdinąs klausimas: "Argi gali tikėjimas draugauti su apgaule"?

Nes dabar dalykas buvo labai aiškus. Kunigas tikriausiai sučiupo Danielių savo bažnyčioje ir pasidarė jo globėju. Globoti nelaimingą, kad ir būtų nusikaltėlis, iš tikrųjų, yra kunigo pareiga, bet leisti tarnauti mišiose—tai kitas dalykas. Donadieu turėjo papasakoti savo istoriją, ir reikėjo, kad klebonas įsitikintų, jį esant visai garbingą berniuką, ir paskirtų prie savęs jam pirmą vietą. Barbaux, kuris šventiems daiktams neaiškiai reiškė pagarbą, negalėjo rasti kitos išeities.

Aštri kova kilo jo dvasioje ir ten ėmė įsigalėti. Jis, Barbaux, prisiekusis, turėjo sulaikyti Donadieu. Seklio sąžinė padarė tuo reikalu aiškias išvadas. Bet jame pačiame dar gyvas buvo laisvas žmogus, kuris nujautė tiesą: žmoniškasis teisingumas ir šį kartą, aišku, bus suklydęs.

Staiga jo veidas apsipylė prakaitu: **mišios baigėsi. Kunigas ir tarnas pasuko zakristijon. Baisus akimirksnis tai tiesiai sąžinei. Argi ant padoraus žmogaus pamis viršų skrupulingas seklys?** O gal šis privalo pasiduoti žmoniškumo įsakymams?! Pirma nugalėjo policininko sąžinė. Tvirtu žingsniu jis pasuko į zakristiją.

Kunigas Darmont jo laukė. Kada pamatė jį ateinantį, jis paėmė Danieliaus ranką. Ji buvo išbalusi ir drebėjo kaip kūdikio. Kunigas savo perveriančiu žvilgsniu pasinėrė į policininko širdį.

Scena buvo trumpa.

(Bus daugiau)


PENKIOLIKA (15) METŲ SUKAKTUVIŲ

**IŠPARDAVIMAS**

25% Nuolaida Ant Visų Prieš-karę Padirbtų Daiktų!

Telefonas SEELEY 8760

**ROOSEVELT FURNITURE COMPANY**

2310 WEST ROOSEVELT ROAD

# CHICAGO IR APYLINKĖSE

## Tėvų Marijonų Bendradarbiai rengiasi

Liepos 23-čia diena jau čia pat. Tėvų Marijonų Bendradarbiai tą dieną rengiasi prie išvažiavimo į Marijos Kalnelius, Hinsdale, Ill. Be abejonės, malonūs Tėvų Marijonų prieteliai ir bičiuliai šį išvažiavimą parems, į jį kuo skaitlingiausiai suvažiuodami.

Kaip kiekvienas piknikas rengiamas kokiam nors geram tikslui. Taip ir šis Tėvų Marijonų Bendradarbių išvažiavimas liepos 23 d., Marijos Kalneliuose rengiamas tam, kad pagelbėti Tėvams Marijonams auklėjime jaunuolių, kurie nori tapti kunigais-vienuoliais.

Kiekvienas lietuvis katalikas supranta, ką kainuoja mokslas. Užtat ir šio išvažiavimo visas padarytas pelnas skiriamas Tėvų Marijonų seminarijoj jaunuolių auklėjimui ir jų mokslinimui.

Tėvų Marijonų Bendradarbiai stropiai rengiasi prie jo, bet jų darbas, be visuomenės paramos paliks tuščias.

Malonėkite jiems ateiti į talką! Ateinantį sekmadienį, liepos 23-čią dieną, visi geros valios lietuviai, kuo skaitlingiausiai suvažiuokime į Marijos Kalnelius, kur turėsime progos pamatyti Tėvų Marijonų seminariją, koplyčią ir jų gražų ūkį, ir ta pačia proga atgaivinsime savo sveikatą, praleisime gražiai dieną ir paremsime rengėjų — Tėvų Marijonų Bendradarbių gražų tikslą. **J. K.**

## Pakartotinas Federacijos apskrities priminimas

**PARODYKIME GAILESTINGĄ ŠIRDĮ**

Lietuva virto mūšio lauku. Jos miestai, namai virsta griūvėsiais. Menkas turtelis, koks dar buvo likęs, žus liepsnose ir okupantų rankose. O žmonės vis dėlto kasis į žemę, slėpsis ir, nors ir daug jų žus, visgi liks ir gyvų, tik žinoma, be maisto, be drabužio.

Nei vieno širdį turinčio žmogaus sąžinė negali būti rami dėl Lietuvos žmonių likimo. Federacijos Chicago apskrities susirinkime buvo plačiai apie tai kalbėta ir nutarta organizuoti Bendro Lietuvių Šelpimo Fondo skyrius kolonijose. Draugijų bei kolonijų veikėjai pasiskirstė pareigomis ir pasižadėjo organizavimo darbą pradėti tuojau. Tad veikėjai ir visi širdį turintieji žmonės, išgirdę pranešimą bažnyčioje, ar laikraštų, kad jūsų kolonijoj šaukiamas susirinkimas šelpimo skyriui steigti, neatsisakykite nuvykti ir prisidėti prie kilnaus, gailestingo Lietuvos nelaimingų žmonių šelpimo darbo.

**Apskrities valdyba.**

## Moterų Sąjungos narių dėmesiui

Moterų Sąjungos Chicagos apskr. eilinis susirinkimas įvyks šį trečiadienį, liepos 19 d., 7:30 v. vak. Dievo Apvaizdos parap. mokyklos kambary, 18th ir Union gatvės. Prašome visų delegačių laiku suvažiuoti.

**Pirmininkė**

### Palaidi šunes siaučia

## Mirtinai sukandžiojo vaiką

Donald Rack, 8 metų amžiaus, gyvenantis 4806 N. Linder St., praeitą sekmadienį, grįždamas iš bažnyčios namo vos išliko gyvas nuo dviejų didelių palaidų šunų, kurie jį užpuolė ir mirtinai sukandžiojo. Tai įvyko praeitą sekmadienio ryto.

**LINKSMAS NAMO**

Ankstį rytą po pamaldų vaikutis linksmas bėgo namo. Kad greičiau parbėgus, jis pasirinko trumpesnį, paprastą kelią — elę (užpakalinę gatvaitę). Ties groserne, adresu 5032 No. Long Ave., jį užpuolė du dideli šunes. Neturėdamas kur dėtis vaikutis užlipo ant aštuonių pėdų geležinės tvoros. Čia jį ir pasigavo bestijos. Del vaikučio verksmo ir šauksmo pradėjo loti groserio savininkės L. Woiciehowskienės šuo, kuris prižadino savininkę. Išbėgus į lauką, ji pamatė baisų dalyką. Į pagelbą atbėgo ir kitas kaimynas Walter Raunchenberg, kuris gindamas vaikutį nuo šunų, ir gi nukentėjo — įkando jam į koją.

**DVIDEŠIMTS ŽAIZDŲ**

Apalpusį nuo kandžiojimo ir persikorusį per tvorą vaikutį nugabenus į ligoninę, gydytojai turėjo sudėti šešiolika stičių ir dar neužtikrina, kad vaikas išliks gyvas.

**CHICAGOJ DAUG PALAIDŲ ŠUNŲ**

Chicagoj valkiojasi daug palaidų šunų, kurių neįstengia policija sugaudyti. Dažnai nuo tų šunų nukenčia žmonės, ypatingai vaikai. Negaudami maisto ir vandens karščio metu palaidi šunes pasiunta ir tada esti dar blogiau.

## Prašo vengrų stabdyti žydų persekiojimus

LONDONAS, liepos 17.— Grafas Michael Karolyi, buvęs Vengrijos prezidentas bei premjeras, ir demokratų vengrų pabėgėlių vadas, reiškė pasibaisėjimą dėl žydų persekiojimo Vengrijoj ir prašė vengrų kovoti, kad išlaikyti savo tautos garbę.

Karolyi sakė jeigu Vengrijos žmonės nesustabdys žydų žudymo, pasaulis priskirs juos prie vokiečių.

kuotų šalių priskaitoma 200,-

## Pasižymėję fronte

Iš Londono praneša, kad 41 amerikietis oficieris ir pėstininkas karys gavo pasižymėjimo ženklus Prancūzijos kovose. Dvylikai suteikta sidabro žvaigždės, o likusiems bronz. žvaigždės. Pasižymėjusiųjų skaičiuje 3 vyrai yra iš vidurvakarių valstijų.

## Nepaprastas susirinkimas

**Marquette Park.** — Ketvirtadienį, liepos 20 d., 7:30 val. vak. Gimimo P. Šv. parapijos svetainėje kviečiamas bendras visų lietuvių, be skirtumo pažiūrų susirinkimas. Visi, kuriems rūpi Lietuvos likimas ir Lietuvos žmonių būklė, kviečiami atsilankyti. Padėtis Lietuvos ir Lietuvos žmonių dabar visiems suprantama taip kad ir aiškint nereikia. Tikslas šio susirinkimo — suorganizuoti Bendrą Lietuvių Šelpimo skyrių. Visos smulkmenos bus išaiškinta susirinkime. Todėl visi, kurie tik galite, malonėkite atsilankyti į šį susirinkimą.

**F. J. Čižauskas**

## Sužeisti ugniagesiai

Du ugniagesiai — E. Schenley ir John Walsh — iš gaisrininkų vieneto No. 8 sužeisti prie Archer ir Cermak gatvių, kai gatvekario smogė į jų pralekiantį trokų, važiuojant kilusio gaisro gesinti.

## Karo laivų mūšiai parodo darbo jėgos reikalingumą

Paul V. McNutt, War Man power Commission, viršininkas raportuoja, kad šiomis dienomis karo laivų mūšiai Pacifike aiškiai parodo, kad vakarų pajūryje yra būtinas reikalas daugiau darbo jėgos, s atyti karo laivų, privačiose ir karinėse laivyno statyklose.

Paskutinis laivų dirbtuvių darbo jėgos duomenys, kurie buvo paduoti darbdavių, parodo kad yra reikalinga dar apie 82.000 daugiau darbininkų vakarų pajūry dirbtuvėms, pasakė McNutt.

Svarbiausia reikalavimo priežastis yra pratęsti statymo programas kai kurių rūšių karo laivų, karo rūšies įkrovos laivų, pergabenimo ir tankerių.

Reikia 35.000 daugiau darbininkų pataisymui, pirmoj eilėj į vakarų pajūrio laivyno dirbtuves, pasakė WMC viršininkas.

Palaiminti santaiką darantieji, nes jie Dievo sūnumis vadinsis. (Mat. V, 9).


A A

**DOMICELĖ VAIČIS**
**(po tėvais Benavičaitė)**

Mirė liepos 15 d., 1944 m., 5:45 val. ryte, sulaukus pusės amžiaus.

Kilo iš Raseinių apskr., Krazių parap.

Amerikoje išgyveno 4... m.

Paliko dideliame nuliūdime vyrą Juozapą, 2 dukteris: Stella Tedrowe, jos vyrą Juozapą ir jų sūnų Christopher ir Virginia Klusas, jos vyrą Jozefą ir jų dukterį Paula Ann, 2 anūkes: Norma Elias ir jos vyrą Brandon, Nadine ir Rose Marie Mattran, seserį Oleę Jasulaitienę ir jos šeimą, brolį Pranciškų ir kitas gimines, draugus ir pažįstamus.

Kūnas pašarvotas Antano Petkaus koplyčioje, 6812 So. Western Ave.

Laidotuvės įvyks trečiadienį, liepos 19 d. iš koplyčios 8:30 val. ryto bus atlydėta į Gimimo Švenč. Panelės Marijos parap. bažnyčią, kurioje įvyks gedulingos pamaldos už velionės sielą. Po pamaldų bus nulydėta į Šv. Kazimiero kapines.

Nuoširdžiai kviečiame visus gimines, draugus ir pažįstamus dalyvauti laidotuvėse.

**Nuliūdę: Dukterys, Žentai, Anūkai, Seserys, Brolis ir Giminės.**

Laidotuvių Direktorius Anthony B. Petkus, Tel. GROvehill 0142.



**GARY, INDIANA LAIDOTUVIŲ ĮSTAIGA**
**PRUZIN FUNERAL HOME**
**Geriausias patarnavimas — Moteris patarnauja.**
**PHONE 9000** **1117 ROOSEVELT STREET**



NULIŪDIMO VALANDOJE

Kreipkitės į —
**ANTHONY B. PETKUS**
LAIDOTUVIŲ DIREKTORIUS

**DVI MODERNIŠKOS KOPLYČIOS JŪSŲ PATOGUMUI:**
**1410 South 50th Avenue, Cicero**
Telefonas CICERO 2109
**6812 So. Western Ave., Chicago**
Telefonas GROvehill 0142

**Mūsų patarnavimas yra greitas, mandagus ir Jūsų finansiškam stoviui prieinamas.**



**NATURALĖ IŠVAIZDA**
Naujų VELVATONE DANTŲ PLEITŲ

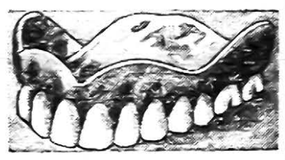

VARTOJAMAS NAUJAS PLASTIC MATERIOLAS NATURALĖS GUM SPALVOS DANTŲ PLEITOMS.

NAUJOS RŪŠIES **Velvatone** DANTŲ PLEITOS
**$12.50**
IKI $39.50 U2 KIEKVIENĄ

Nematiduoda. Be skonio. Naturalės spalvos. Neblenka. Visoj šaly žinomos dantų pleitos. Permatomos crystal clear pleitos. Plaukmos sunkumo, sanitarės, Patenkinimas garantuotas. Materiolas labai pamatus į gamtinį. Vienos dienos taisymą patarnavimas. Apskaičiavimas veltui.

Darome pleitas įspaustas ir gautas tik iš laisniuotų dentistų

**HEJNA BROS.**
DENTAL PLATE CO.
1724 S. Ashland 2nd Fl. Mon. 9251

Atdara nuo 9 iki 8. Šeštad. nuo 9 iki 4.
KALBAME LIETUVIŠKAI

3943 W. 26th St. 2nd Fl. Law. 2908
30 N. Dearborn Rm. 806, Sta 9649
Vidurmiesčio val. 9—5. Antradienį ir ketvirtadienį nuo 9 iki 7.



**KLAUSYKITE—**
VELIAUSIŲ ŽINIŲ - PRANEŠIMŲ - MUZIKOS - DAINŲ
Per Mėgiamiausią Šeimininkių
**SOPHIE BARCUS** RYTINĘ RADIO PROGRAMA
Iš Radio Stoties
**W. G. E. S. — 1390 Kilocycles**
**KAS RYTĄ:—Nuo 8:45 iki 9:15,** išskiriant Sekmad.
Taipgi Pasiklausykit Populiaraus
VAKARUŠKININKŲ PROGRAMO, VAIDINANT
"TAČKŪNŲ" ŠEIMĄ ir Jų Kaimynus
Kas PIRMADIENIO VAKARĄ Nuo 7 iki 8 val. vak.

Štai vienas iš mūsų gražių paminklinių produktų.

**KREIPKITĖS PRIE MUS TIESIOG IR SUTAUPYKIT AGENTŲ KOMISĄ.**

SUVIRS 200 PAMINKLŲ RANDASI PAS MUS JUSŲ PASIRINKIMUI.

**Geriausio Materiolo ir Darbo.**

Mūsų MENO ŠEDEVRAI pridavė daugeliui mūsų Lietuviams klientams pilną patenkinimą.

**Didysis Ofisas ir Dirbtuvė:**
**VENETIAN MONUMENT CO.**
**DIDYSIS Ofisas ir Dirbtuvė: 527 N. WESTERN AVE.**
(Netoli Grand Ave.)
**PHONE: SEELEY 6103**



**SENIAUSIOS IR MODERNIŠKIAUSIOS LAIDOTUVIŲ ĮSTAIGOS**
**John F. Eudeikis**
LAIDOTUVIŲ DIREKTORIUS
AMBULANCE DIENĄ IR NAKTĮ

**4605-07 S. Hermitage Avenue**
**Yards 1741-2**

**4330-34 S. California Avenue**
**Lafayette 0727**

Koplyčios VELTUI Visose Chicagos Dalyse

Radio Programai WGES (1390 k.) Pirmadieniais ir Ketvirtad. 8 val. vak.

**PASKOLOS DAROMOS ANT PIRMŲ MORGIČIŲ!**

Statybai, Remontavimui, Refinansavimui— ANT LENGVŲ MĖNESINIŲ IŠMOKĖJIMŲ!

Panaudokite Progą Dabartinėms Žemoms Nuošimčio Ratoms.

TAPKITE FINANSINIAI NEPRIKLAUSOMI!

TAUPYKITE mūsų įstaigoje. Jūsų indėliai rūpestingai globojami ir ligi $5,000.00 apdrausti per Federal Savings and Loan Insurance Corporation. Jūsų pinigai bus greitai išmokami jums ant pareikalavimo.

SENIAUSIA IR ŽYMIAUSIA LIETUVIŲ FINANSINĖ ĮSTAIGA.

— 47 Metai Sekmingo Patarnavimo! —

**KEISTUTO SAVINGS AND LOAN ASSOCIATION**
TEL.: CALUMET 4118 Jos. M. Mozeris, Sec'y. 3226 SO. HALSTED ST.



**NARIAI Chicagos Lietuvių Laidotuvių Direktorių Asociacijos.**

**AMBULANCE Patarnavimas Dieną ir Naktį**

**Mes Turime Koplyčias Visose Miesto Dalyse**

**J. LIULEVIČIUS**
4348 SO. CALIFORNIA AVE. Phone LAF. 3572

**P. J. RIDIKAS**
3354 SO. HALSTED ST. 710 W. 18th STREET
Telephone YARDS 1419

**L. J. ZOLP**
1646 WEST 46th ST. Phone YARDS 0781

**MAŽEIKA EVANAUSKAS**
3319 LITUANICA AVE. Phone YARDS 1138—39

**LACHAWICZ IR SUNAI**
2314 WEST 23rd PLACE Phones: CANAL 2515
10756 S. MICHIGAN AVE. COMMODORE 5765
PULLMAN 1270

**L. BUKAUSKAS**
10821 SO. MICHIGAN AVE. Phone PULLMAN 9661

**ANTANAS M. PHILLIPS**
3307 LITUANICA AVE. Phone YARDS 4908

# LIETUVIAI Kariai Kovoj už U.S. LAISVĘ ir Pavergtųjų Išlaisvinimą

## Sheboygan lietuvis marinas

PETRAS P. STAUSKAS

Petras Pilypas Stauskas gimė 1920 metais, vasario 26 dieną, Sheboygan, Wis. Baigė Švento Vardo mokyklą ir Central high school. Ypač mėgo football ir ice skating sportą. Jis dirbo Herziger's Sausage Co. Priklausė prie Šv. Vardo draugijos, Šv. Panelės Nekalto Prasidėjimo parapijoje.

Petras vedė Josephine Morkevičiutę 1943 m., kovo 27 dieną. Jis išvyko į marinus 1942 metais, rugsėjo 11 dieną. Dabar randasi California valstijoje.

Jo tėvai Mr. ir Mrs. Jonas ir Anelė Stauskai gyvena šiuo adresu: 1414 New York ave., Sheboygan, Wis.

## Del vyšnių mirė

Iver Jensen, iš profesijos namų dažytojas ir dekoruotojas, mirė vienoj Chicago ligoninių. Savo kieme jis praeitą sekmadienį skynė vyšnias ir iškrito iš vyšnių medžio.

JOS. F. BUDRIK, INC.
3241 S. Halsted St.
CHICAGO, 8, ILL.
Tel. CALumet 7237

Užlaikome didelę krautuvę Rakandų, Jewelry, Rekordų ir Radio Setų mūsų baltame name. Visi departmentai po vienu stogu.

Čia rasite didelį ir įvairų pasirinkimą viršnurodytų dalykų — už prieinamas kainas.

REIKALE PASINAUDOKIT

BUDRIKO RADIO VALANDOS:
WCFL, 1000 K., Nedėlios vakare — 9:30 P. M.
WHFC, 1450 K., Ketvergo vakare — 7:00 P. M.

## Sulaikyti atsibastę iš Rytų 3 jaunuoliai

Chicago policija sulaikė tris jaunuolius: vieną 11-kos, kitą 12-kos, o trečią 14-kos metų amžiaus iš Buffalo, N. Y. Klausiami delko jie pabėgę, pasisakė, jog Buffalo miestas jiems nepatikęs ir delto sumanę pamėgti Chicagą. Sukrapštę $20 ir sumanymą įvykdę. Atvykę busu. Kai suvargusius ir išalkusius juos sulaikė Wilmette policininkas, pasirodė, kad visi trys važinėjo Chicagoj vogtais dviračiais.

Jaunuoliai ne tik bus grąžinti namo, bet dar nubausti už vagystę.

## Nežinomoji moteris šaukės pagelbos

Į geležinkelio sargo būdelę, prie Kinzie ir Dearborn gatvių, įėjus moteris pradėjo prašytis pagelbos. Pasiro dė serganti anemija (mažakraujyste) ir dėl tos ligos negalinti pasisakyti, kas esanti nei kur gyvenanti. Nugabenta į apskrities ligoninę.

## Chicagos 1,118 lojalių japonų

1,118 Chicago japonų ne piliečių šiomis dienomis padarė lojalumo (išikimybės) priesaiką Amerikos Jungt. Valsybėms akyvaizdoje kariuomenės prokuroro.

Policijai įsakyta visų priė musių priesaiką patikrinti rekordus, ar kure jų nėra bausti.

JEI KAM REIKALINGI PINIGAI
DUODAM PASKOLAS
Ant Pirmų Morgičių
UŽ MAŽESNĮ NUOŠIMTĮ — BE KOMIŠINO
PATARNAVIMAS GREITAS IR TEISINGAS
UNDER U. S. GOVERNMENT SUPERVISION

STANDARD FEDERAL SAVINGS AND LOAN ASSOCIATION OF CHICAGO
4192 Archer Ave. Virginia 1141
JUSTIN MACKIEWICH, Pres. and Mgr.

SPAUDOS ATSTOPŲ SUSIRINKIME

James A. Farley, buvęs Pašto Departamento sekretorius ir Demokratų Nacionalio Komiteto pirmininkas, partijos suvažiavimo proga, pirmas patekęs į Chicagos spaudos atstovų susirinkimą. Jis tik tiek pareiškęs: "I have nothing to say at this time". (Acme-Draugas telephoto)

### Įdomus įvykis iš konvertitų gyvenimo

# Darbininkas prisidėjo prie protestantų vyskupo atsivertimo į katalikų tikėjimą

**PROTESTANTŲ EPISKOPALŲ VYSKUPAS 1919 METAIS PALIKO ŽYMŲ POSTĄ IR PRIĖMĖ KATALIKŲ TIKĖJIMĄ. JIS MIRĖ ŠIOM DIENOM. JIS BUVO ŽYMUS MOKSLININKAS.**

LEWISTOWN, Me. — Dr. Frederick J. Kinsman, katalikas paskaitininkas ir rašytojas, mirė čia, turėdamas 72 metus amžiaus. Daktaras Kinsman, atsivertęs į katalikų tikėjimą, buvo protestantų episkopalų bažnyčios kunigu, 1896—1908 m. ir protestantų episkopalų vyskupu Delaware, 1908—1919 m.; jis atsisakė nuo protestantų episkopalų vyskupo pareigų ir 1919 metais įžengė į Katalikų Bažnyčią. Netrukus po jo atsivertimo, jo tėvas, motina ir sesuo buvo priimti vyskupo Louis F. Walsh į Katalikų Bažnyčią. Walsh buvo Portland vyskupu nuo 1906 iki 1924 m., iki savo mirties.

Dr. Kinsman buvo gimęs 1868 m., rugsėjo 27 d., Waren, O. Jis buvo išauklėtas St. Paul's mokykloje, Concord, N. H., Oxford universitete, Anglijoje. Jis daugelio mokyklų buvo pagerbtas už jo pasižymėjimą moksle.

Po atsivertimo Dr. Kinsman parašė šias knygas: **Salve Mater (Sveika Motina), 1920 m.; Trent, 1921 m.; Americanisim and Catholicisim, 1925 m.; Reveries of a Hermit** (apmąstymai apie atsiskyrėlį), 1936 metais.

**ATSIVERTIMAS SUKĖLĖ GILIĄ SENSACIJĄ**

Dr. Kinsman's atsivertimas, — antrą kartą Amerikos istorijoje protestantų episkopalų vyskupas tapo kataliku, — sukėlė gilią sensaciją. Jis buvo nevedęs, ir buvo laukiama, kad paliks katalikų kunigu, bet jis paliko pasauliečiu. Yra žinoma, kad jis įvykdė didelį finansinį pasiaukojimą sąžinės labui. Jis sąžinę ir tikėjimą statė aukščiau už pinigą.

Jis savo knygoje **Salve Mater** pažymi darbininką, kuris turėjo didelę įtaką į jo atsivertimą. Tas vyras, kuris dirbo kai kuriuos darbus jo namuose, kai Dr. Knisman buvo Delaware vyskupu, pridengdavo vamzdžius (paipas) ir kitus dalykus senais katalikų laikraščiais ir palikdavo tuos daiktus namuose, kur galima buvo juos rasti. Paskui jis siuntė katalikiškus laikraščius ir iškarpas. Veikiant Dievo malonei, kelias buvo paruoštas tikėjimui.

**KAS IEŠKO TIESOS — JĄ RANDA**

Pradžioje 1919 metų, po trijų metų kovos ir didelių tiesos ieškojimų, Dr. Kinsman pranešė Deleware vyskupijos konvencijoje, kad jis nutarė atsisakyti nuo episkopalų vyskupo pareigų. Liepos mėnesį, tais metais, jis pasiuntė formalų atsisakymą anglikonų bažnyčios oficialams. Jis raštu pareiškė, kad atsisako nuo pro-protestantų episkopalų vyskupo pareigų. Jis abejojo dėl anglikonų šventimų ir sakramentų.

Dr. Kinsman atsisakęs nuo episkopalų vyskupo pareigų, jis priėmė katalikų tikėjimą. Kardinolas James Gibbons, lapkričio 28 d., 1919 m., pranešė Associated Press apie Dr. Kinsman'o atsivertimą, kad praėjusį sekmadienį užėmė vietą Baltimore katedroje. Netrukus po savo atsivertimo Dr. Kinsman įžengė į St. Mary's seminariją, Baltimore.

Jis įvykis rodo, kad kai žmogus ieško tiesos — jis ją suranda.

Šis įvykis tepaskatina mus labiau branginti katalikų tikėjimą. Katalikų Bažnyčią.

## Ot tai vyras

Cliford M. Thompson yra 8 pėdų ir 7 colių aukščio. Jis nesenai baigė advokato mokslą Marquette universitete, Milwaukee, Wis., nors yra 40 metų amžiaus.

Thompson sveria 460 svarų ir devi 19½ didumo apykaklę.

Sakoma, kad Thompson yra aukščiausias žmogus Jungtinėse Amerikos Valstybėse.

GERKIT TIK GERĄ ALŲ, padarytą Chicagoj. Visi geria ir mėgsta AMBROSIA Alų, bet, prie to, išdirbėjai nusprendė padirbti dar geresnį alų, kurį užvardino NECTAR. Šis Alus yra pagamintas iš importuotų pirmos rūšies produktų.

LEO NORKUS, Jr.
DISTRIBUTOR OF
Ambrosia & Nectar
BEERS
Urmo (wholesale) kainomis pristato į alines ir kitas įstaigas. Visuomet kreipkitės pas NORKŲ, kur gausite greitą ir teisingą patarnavimą.
2259 W. Cermak Rd. Tel. Monroe 0808

# Pažvelgus į gyvenimą

## Didžiulė procesija

Praeitą sekmadienį Mount Carmel bažnyčioje, Melrose Park, apvaikščiojo dvi iškilmes: šv. Panelės Marijos šventę ir 50 metų bažnyčios sukaktį.

Švč. Panelės Marijos ir Jėzaus Kūdikėlio statulos buvo nešamos procesijoje, kuri tęsis keturias valandas. Procesijoje dalyvavo apie 50,000 asmenų. Bažnyčia buvo nepaprastai gražiai papuošta. Į šią bažnyčią lankos Melrose parko lietuviai.

## Skaudi viešnagė

Mrs. Fannie Braun iš St. Louis, Mo., su savo penkių metų sūneliu atvyko Chicagon į svečius pas savo dėdę. Praeitą sekmadienį visi nuvyko į paežerį. Tėvams nepastebėjus, vaikutis įkrito į ežerą ir prigėrė. Iššaukta greitoji pagelba, tačiau nepavyko atgaivinti.

Kas Girdėt Chicagoje?

## Novena prie šv. Onos

Šiandien (liepos 18 d.) vakare Dievo Apvaizdos lietuvių parapijos bažnyčioje prasideda novena prie Šv. Onos. Noveną ves ir pamokslus sakys kun. K. Barauskas, "Draugo" redakcijos narys. Novena vakarais prasidės 7:30 val., ir rytais taip pat 7:30 val. Klebonas kun. A. Martinkus kviečia dalyvauti novenos pamaldose ir pasinaudoti Dievo malonėmis.

## Didelės iškilmės prie Dariaus ir Girėno paminklo

Praeitą sekmadienį, prie Daraius ir Girėno paminklo, Marquette Park, įvyko didelės iškilmės. Buvo paminėta 11 metų sukaktis, kai tragiškai žuvo Darius ir Girėnas, perskridę Atlanto vandenyną. Iškilmių proga buvo pasakyta Lietuvos reikalais nemažai kalbų, kuriose buvo pabrėžta, kad lietuviai niekam nevergaus, bet išsikovos sau laisvę ir nepriklausomybę. Lietuva nenori nei Berlyno, nei Maskvos "globos."

Iškilmėse kalbėjo Lietuvos konsulas Dr. P. Daužvardis, Dr. Grigaitis, Lt. Klikūnas, kuris dalyvavo Italijos fronte, Illinois Valstijos Amerikos legijono vadas, kun. K. Barauskas, direktorius Mackevičius ir kiti.

Iškilmėse grojo laivyno orkestras, ir Dariaus ir Girėno legijono posto jaunieji išpildė kai kuriuos numerius. Dainavo solistas Brazys ir p. Biežienė.

# Aplink mus

× **L. Šimutis,** atsakomasis "Draugo" redaktorius išvyko atostogų dviems savaitėms. Sekančią savaitę jis bus Scranton, Pa., kur pirmadienį, liepos 23 d., prasidės LRKSA metinis seimas.

× **Brolis Jonas Peldžius,** "Draugo" spaustuvės užvaizda, po savaitės ramaus poilsio Tėvų Marijonų ūkyje, vakar puikioje nuotaikoj grįžo prie savo pareigų.

× **Kaz. Syrevičia,** laidotuvių direktoriaus Syrevičio tėvas, vakar mirė. Velionis seniau taip pat vertėsi mirusiųjų laidojimo patarnavimo bizniu.

× **Muz. A. Mondeika,** Šv. Antano parapijos, Cicero, veikėjui P. Stanislovaičiui mirus, išrinktas nauju Federacijos 12 skyriaus pirmininku. Pasisekimo Adolfui naujose pareigose.

× **Ona Samsonaitė,** žinoma Cicero veikėja, šiomis dienomis gavo per Amerikos Raud. Kryžių laišką iš Lietuvos (Ramygalos) nuo savo sesers. Rašo, kad visos trys seserys ir brolis darbuojasi savo krašte ir gyvena gerai. Laiškas rašytas sausio 18 d. šių metų.

× **Kun. B. Grinius ir veikėjas Rubinas šią savaitę išvyksta į Scranton, Pa., į LRKSA seimą.** Jie bus atstovai nuo didžiausios LRKSA Chicago apylinkėje — Roselande 33-čios kuopos.

× **Kaz. Mondiekis,** 57 metų amžiaus, gyvenąs adresu 1814 S. Ruble St., buvo pačiuptas plėšiko, kuris vos neapiplėšė. Ant laimės įvykį pamatė policininkas. Plėšikui pradėjus bėgti, policininkas paleido šūvį ir tvirtina, kad piktadarį bus pašovęs į koją.

× **Walter Fabionas,** sūnus žinomo West Side biznieriaus (ekspresininko) S. Fabiono, 2136 West 23 St., praeitą sekmadienį parvyko namo. Į kariuomenę jis buvo paimtas praeito meto rudenį. Dalyvavo invazijoj Prancūzijon ir vienam mūšyje sužeistas — nutraukti trys rankos pirštai.

× **Iš Ben. J. Kazanausko,** sekretoriaus Mutual Federalės Bendrovės, 2202 West Cermak Rd., teko sužinoti, kad bendrovės kapitalas artinasi dviejų milijonų apyvartos. Tai stebėtinas progresas. Jei lietuviai taip rems iki pabaigos metų, be abejonės, Mutual Federalė Bendrovė su sekančių metų pradžia įžengs į trečią milijoną. Garbė lietuviams, kurie turi reikalą su ja, dar didesnė garbė bendrovės sekretoriui.

**Iškilmėms pirmininkavo teisėjas J. Zuris.**

**Iškilmių metu buvo pardavinėjama karo paskolos bonai.**