DRAUGAS
Leidžia Lietuvių Katalikų Spaudos Draugija.
2334 So. Oakley Ave., Chicago, Illinois
Telefonas Canal 8010-8011.
Vienintėlis tautinės ir tikybinės minties lietuvių dienraštis pasaulyje.

DRAUGAS

THE LITHUANIAN DAILY FRIEND

DRAUGAS
The Lithuanian Daily Friend
Published by the Lithuanian Catholic Press Society.
2334 So. Oakley Ave., Chicago, Illinois
The most influential Lithuanian Daily in America.

No. 160 | Price 4 cents | Chicago, Illinois, Penktadienis, Liepos (July) 12d., 1946 | Kaina 4 centai | Vol. XXX

NUBALSAVO ATSTATYTI NUOMŲ KONTROLĘ

Po Daugelio Ginčų Ir Susikirtimų, Štai Taikos Konferencija Atsidaro Paryžiuj

("Draugo" Specialaus Korespondento Paryžiuje Pranešimas).

Reikėjo trijų savaičių, kad "Keturi Didieji" rastų bendrą kalbą. Bet pagaliau, po Triesto klausimo išsprendimo, ministrai susitarė šį mėnesį 29 dieną Paryžiuje sušaukti taikos konferenciją.

21 Valstybė Dalyvaus Konferencijoje

Ministrai pavedė Prancūzijos vyriausybei išsiųsti pakvietimus Amerikai, Anglijai, Australijai, Abisinijai, Belgijai, Brazilijai, Bielo Rusijai, Čekoslovakijai, Graikijai, Indijai, Lenkijai, Kanadai, Kinijai, Norvegijai, Naujajai Zelandijai, Prancūzijai, Pietų Afrikai, Jugoslavijai, Olandijai, Ukrainai ir Sovietų Rusijai, kad jos atsiųstų savo atstovus į konferenciją.

Kodėl Rusija taip delsė iki paskutinės minutės, atidėliodama taikos konferencijos sušaukimą? Dėl to, kad šioj konferencijoj ji jausis neskaitlinga, nors ir turės už savo pečių Jugoslavijos, Lenkijos, Bielo Rusijos, Ukrainos ir Čekoslovakijos atstovus.

Taikos konferencija turės patvirtinti taikos sutartis su Italija, Balkanų valstybėmis ir Suomija. Galimas dalykas, kad paskutinę minutę bus iškelti ir kiti klausimai, kaip Baltijos valstybių likimas, bet tas priklauso nuo to, kaip lengvai pasiseks išspręsti pirmuosius klausimus.

"Keturi Didieji" turėtų užmiršti, kad tik jie vieni turi monopolį taikai. Ne, taikos sąlygas diktuoti turi lygią teisę ir likusios 17 valstybių, kurios dabar neposėdžiauja Liuksemburgo rūmuose.

Italai Mokės Rusams 100 Milijonų Dolerių

Italija pralaimėjo karą, už tai dabar ji turi mokėti karo nuostolius. Pradžioje rusai reikalavo 300 milijonų dolerių, dabar Molotovas nusileido iki 100 milijonų, kuriuos italai turės sumokėti rusams per septynius metus.

Rusai neima pinigais, bet jie nori mašinų, fabrikų. Be to, italų fabrikai turės gaminti rusams įvairias prekes, kol jie neišsimokės skolą.

'Muštynės' Prancūzų Parlamente

Kada "Keturi Didieji" šluosto prakaitą nuo kaktos, svarstydami tarptautinius klausimus, prancūzų parlamento atstovai pešasi tarpusavy.

Po paskutiniųjų rinkimų iškilo Laisvės Respublikonų Partija, kurios programa yra dešinė ir nei kiek nesislepia parodyti komunistams, kad komunizmas tai tautos pražūtis.

Dėl tos priežasties, komunistai iškėlė parlamente klausimą, pašalinti iš parlamento Laisvės Respublikonų Partijos atstovą Dupont, kuris, anot jų, bendradarbiavęs su vokiečiais, buvęs petainistas ir panašiai. Bet kada atėjo eilė Dupontui atsikirsti, jis dokumentaliai įrodė, kad visą laiką priklausė rezistencijai ir priešingai komunistams, niekad nebendra darbiavo su vokiečiais, kai šie 1939 metais šaukė, kad reikia pasirašyti taiką su Hitleriu, nes tuo laiku rusai buvo jų draugai.

Komunistai 1940 metais išleido atsišaukimus: "Darbininke, vokietis darbininkas yra tavo draugas!" arba "Tu neturi dirbti imperialistiniam karui!" Vėliau, kada Prancūzija buvo okupuota, prancūzų komunistų partija kreipėsi į Gestapo prašydama išduoti leidimą spausdinti jų laikraštį "Humanitė." Šiandien jie drįsta šaukti, kad tik jie vieni ant savo pečių išnešė visas Prancūzijos išlaisvinimo kovas. Tas piktina žmones matant tokį jų nachališkumą.

Besiginčydami atstovai taip įsikarščiavo, kad kai kurie pradėjo nusimesti švarkus ir norėjo kibti vienas kitam į krūtinę, tik įsikišę sargai ir kiti atstovai juos nuramino. Parlamento posėdis turėjo būti kelis kartus pertrauktas, nes komunistai, užmiršę visus mandagumus, pradėjo dešiniuosius smarkiai įžeidinėti.

Bet kada buvo pastatytas balsavimas, ar Dupont palikti parlamente, komunistai surinko tik 130 balsų, tuo tarpu 341 balsavo už tai, kad Dupont būtų paliktas.

Tas rodo, kad dar kartą komunistai pralaimėjo. Net socialistai, kurie anksčiau buvo jų draugai, šiandien nebenori tos draugystės ir šalinasi nuo komunistų.

Lenkijoj Didelis Žydų Pogromas

Lenkijoj žydai kasdien jaučiasi vis blogiau ir daugelis iš jų nori pabėgti. Štai nesenai naujas pogromas įvyko Kielce miestely, kur gyvena 800 žydų. Varšuvos vyriausybė skaito, kad tai didžiausias iš pogromų, po Krakovos žydų skerdynių.

Per pogromą užmušta 41 žydas ir daug sunkiai sužeistų.

Pogromas įvyko dėl to, kad buvo paleista gandai, jog žydai nužudę keletą lenkų naujagimių. Mieste įvyko tikra kova, ir tik atvykus pagelbiniams policijos būriams, pasisekė atstatyti tvarką.

Vengrijoj Uždaro Katalikų Organizacijas

Labai skaudi naujiena ateina iš Vengrijos, kur prasideda katalikų persekiojimas. Sovietų generolas Sviridov pareikalavo, kad būtų uždarytos visos katalikiškojo jaunimo organizacijos ir sunkios sankcijos būtų paskirtos prieš katalikų dvasiškiją, kuri būk, anot generolo, kiršina kaimiečius prieš raudonąją armiją.

Vyt. Arūnas.

(Artimiausiuose numeriuose skaitysite įdomų reportažą: "Pas sovietiškus Kvislingus.")

25 ASMENYS ŽUVO SUDUŽUSIAM B-17 LĖKTUVE

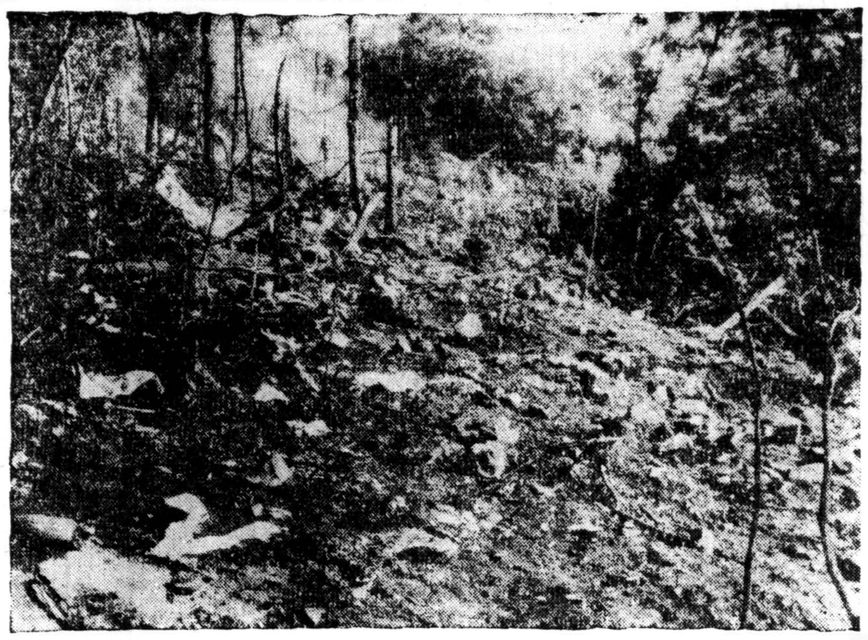

Čia matoma griaučiai perdirbto B-17 lėktuvo, kuris smogė į Mount Tom, netoli Holyoke Mass., didelės audros metu, ir užmušė jame važiavusius 25 asmenis. Kareiviai, jūreiviai ir civiliai važiavo tuo lėktuvu iš Goose Bay, Labrador, į Westover Field, Mass. Visi keleiviai žuvo. (Acme Telephoto.)

Molotovas Savo Kalba Nusiduoda Esąs Vieningos Vokietijos 'Užtarėjas'

PARYŽIUS, liepos 11. — Pasėkoje sovietų užsienių ministro Molotovo kalbos, Rusija šiandien buvo nupiešta kaipo užtarėja vieningos ir save apsirūpinančios Vokietijos. Molotovas ministrų konferencijoje išėjo prieš Vokietijos padalinimą ar sufederailzavimą, arba pavertimą Vokietijos į ūkių kraštą.

Kai kurie sluoksniai yra linkę nurašyti rusų kalbą kaipo bandymą įtikti vokiečiams, ir kaipo žygį sustiprinimui Vokietijos komunistų jėgų. Molotovas ragino ministrus nesivadovauti "kerštodvasia" svarstant apie Vokietiją, ir sakė Rusija nesipriešina Vokietijos padalinimui jeigu plebiscitai parodytų jog paliestieji vokiečiai to nori.

Prancūzai Nusiminę

Prancūzų oficialūs sluoksniai reiškė nusiminimą dėl rusų nusistatymo Vokietijos suvienymui, kas yra priešinga prancūzų pasiūlymui atskirti Ruhrą, Saarą ir Reinlandą nuo Vokietijos.

Molotovas priešinosi U.S. valstybės sekr. Byrnes pasiūlymui pavesti Vokietijos reikalą specialiai komisijai, ir siūlė patiems ministrams susirinkti vėliau šiais metais išsikalbėti vien tik Vokietijos reikalu.

Masinis Bėgimas Žydų iš Lenkijos

KIELCE, Lenkija, liepos 11.—Devyni lenkai buvo pasmerkti pakorimui už nužudymą 41 žydo pogrome Kielce praeitą savaitę.

VARŠUVA, Lenkija, liepos 11.—Žydai masiniai bėga iš Lenkijos, bijodami naujų pogromų. Apie 25,000 nesenai iš Rusijos atvykusių žydų randasi Walbrzyche, 12 mylių nuo Čekoslovakijos pasienio, laukdami progos bėgti iš Lenkijos. Visoje žemutinėje Silezijoje žydai susigrupuoja apsiginti nuo bet kokių anti-žydiškų demonstracijų.

U.S. ambasadorius Lane vakar pasakė premjerui Osubka-Morawski, kad kariniai valdininkai U.S. zonoje Vokietijoje yra "susirūpinę" dėl galimybės jog dėl Kielce įvykusio pogromo gali įvykti didelis subėgimas žydų.

Švedijoj Mato Rakietas

STOCKHOLMAS, liepos 11. — Laikraštis Aftonbladet, rašydamas apie erdvėje matytus mėlyna šviesa skrendančius skridulius, spėjo, kad tai buvo rusų bandomos rakietos, iššaunamos iš bazių kur nors Pabaltyje.

Siamas Sako Prancūzai Šaudo Per Ju Sieną

BANGKOK, liepos 11. — Siamo informacijų ministerija šiandien sakė prancūzai kareiviai per paskutines aštuonias dienas šešiais atvejais šaudė per Siamo rytinę sieną.

Daugiau BALF Siuntų Lietuviams Tremtiniams

Šių metų gegužės mėnesio pabaigoje ir birželio mėnesy Bendrasis Amerikos Lietuvių Šalpos Fondas išsiuntė septynias siuntas įvairių daiktų lietuviams tremtiniams Europoje. Jų tarpe buvo: 45,560 sv. maisto, 28,618 sv. drabužių ir batų, 4,794 sv. mokykloms reikmenų, apie 5,000 tomų knygų ir žurnalų Baltijos Universitetui Hamburge, 277 sv. medikamentų ir 277 sv. virtuvės reikmenų.

Šių siuntų vertė siekia per 44,000 dolerių.

Mihailovič Liūdijo Teisme Save Apginti

BELGRADAS, Jugoslavija, liepos 11. — Teisimas gen. Draja Mihailovičiaus greitai eina prie pabaigos, sekant buvusio Jugoslavijos karo ministro paskutinio liūdymo savęs apgynimui.

Četnikų vadas išdėstė savo bylą tribunolui, sakydamas jis neapkentė vokiečių ir visomis priemonėmis juos kovojo, ir niekuomet nesudarė sutarčių su priešu. Mihailovičius sakė jis buvo įveltas į politines intrigas, kuomet jo vienintėlis interesas buvo išvaryti nacius.

Barkley Nori Privesti Prie Balsavimo Sudarkyto OPA Pratęsimo Reikalu

WASHINGTON, liepos 11. —Senatas šiandien užgyrė palaikymą nuomų kontrolės OPA pratęsimo akte, ir 58 prieš 14 atmetė sen. Hawkes (R., N.J.) pasiūlymą leisti pakelti nuomą 5 nuošimčius nuo birželio 30 d., kitus 5 nuošimčius nuo lapkričio 30 d., ir galutiną 5 nuošimčius ateinančių metų kovo 31 d.

Hawkes'o pasiūlymas būtų uždraudęs įvesti nuomų kontrolę tose valstybėse, kuriose valstybė pati turi ar įvedė nuomų kontrolę.

Nepalietė Javų

Panaikinant kontrolę ant pieno ir pieno produktų, vatos sėklos, soy pupų ir jų produktų, ir aliejaus ir jo produktų, senatas vakar atmetė, 32 prieš 40, priedą nuimti kontrolę nuo javų ir iš jų daromų produktų.

Sen. Barkley deda pastangų privesti prie balsavimo galutino OPA akto užgyrimo, nors jis pripažįsta jaučiąs jog Prez. Trumanas uždės veto ant šio sudraskyto bylinus.

Hull, Farley Stoja už Paskolą Anglijai

WASHINGTON, liepos 11. —Buvęs valstybės sekr. Cordell Hull šiandien ragino atstovų rūmus užgirti $3,750,000,000 paskolą Anglijai, kitaip bus rizikuota "galutinė vyriausia katostrofa kito pasaulinio karo." Savo laiške pirmininkui Rayburn, Hull sakė paskolos padarymas bus "išbandymas Amerikos vadovybės ir nuoširdumo."

Telegramoje Rayburn'ui, buvęs pašto viršininkas James A. Farley taip pat ragino pravesti paskolą kaipo priemonę ugdyti taiką ir laisvą prekybą visame pasaulyje.

Vėl Sujungė May su Batavia Karo Fabriku

WASHINGTON, liepos 11. —Senato komitetas tiriąs karines išlaidas šiandien išklausė naują užrekorduotą pasikalbėjimą telefonu, kuriame neva atstovas May (D., Ky.) protestavo užsakymo sumažinimą "vienam mano draugui." May iki šiol užginčija by kokį finansinį interesą ar pelną iš 16 tiriamų Garsson fabrikų.

Komitetas išklausė brig. gen. Roswell Hardy, buvusį amunicijos gamybos viršininko, liūdymo apie May prašymą duoti Garsson bendrovei kitokio darbo užimti vietą sumažinto šovinių užsakymo.

Kiniečiai Sustabdė Komunistu Puolimą

PEIPING, liepos 11. — Kinijos valdžios spauda raportavo jog valdžios kariuomenės kontrataka atrėmė komunistų puolimą ant Chingchen, 50 mylių pietuose nuo Tientsin. Raportai nurodė, tačiau, kad padėtis Chenkuansune, 25 mylias pietuose nuo Tientsino, tebėra kritiška, ir kad komunistai tampriau apsupo Tsanghsien, 25 mylias žemiau Chingchen.

Nuteisė 73 Nacius už Belaisvių Nužudymą

DACHAU, Vokietija, liepos 11. — Septyniasdešimt trys Waffen SS veteranai, jų tarpe trys generolai, buvo amerikiečių karo tribunolo rasti kalti nužudymu 900 amerikiečių karo belaisvių ir belgų civilių "įlenkimo" kovoje Belgijoje 1944 metų gruodžio mėnesy.

Tai buvo pirmas toks masinis nuteisimas karo kriminalistų amerikiečių teisme.

Neatsakys už Franco Skolas ir Sutartis

PARYŽIUS, liepos 11. — Ispanijos respublikonų vyriausybė ištrėmime šianlien perspėjo jog ji nebus atsakinga už Franco skolas ir sutartis, kuomet ji užims jo vietą Ispanijos valdyme.

Amerikietis Nušovė Rusą už Nudūrimą

HEIDELBERG, Vokietija, liepos 11.—Amerikietis kareivis nušovė rusų sargybinį amerikiečių-sovietų zonų pasieny sekmadieny po to kai rusas durtuvu perskrodė vokietę moterį U.S. pusėje linijos.

Vėliausių Žinių Santrauka

—U.S. kareiviai su tankais išsklaidė pro-slovenų minią Trieste, bet dabar bijo italų atkeršijimo.

—Rusijos delegatas Gromyko priešinasi UN atominės jėgos komisijai, sakydamas vien tik apsaugos taryba turi turėti pilną kontrolę atominės jėgos gamybos.

—Prez. Trumanas parėmė rekonversijos direktoriaus Steelman pareiškimą, kad jeigu OPA aktas nebus pratęstas, kraštas atsidurs chaose, kaip po pirmojo karo.

—Graikijos premjeras Tsaldaris sakė sužinota jog Rusija planuoja atidaryti sau kelią į Viduržemio jūrą per Jugoslaviją ir Albaniją, ir tam veda propagandą.

—Paryžiuje sakyta nė vienas ministras nemano pasiduoti Vokietijos reikalu. Molotovas rems Rusijos planą, Bidault stoja už Prancūzijos, o Byrnes ir Bevinas už US planą.

—Prez. Trumanas sakė jis kuo pilniausiai remia Mead komiteto tyrimą karo metu darytų išlaidų.

KALENDORIUS

Liepos 12 d.: **Šv. Jonas Gvalbertas;** senovės: Margis ir Skaidra.

Liepos 13 d.: **Šv. Anakletas;** senovės: Austina.

ORAS

Saulėta ir maloni. Saulė teka, 5:27; leidžiasi, 8:26. Šeštadieny vėsu.

ŽVILGA-BLIZGA ROCKFORD, ILL.

Meilės dievaičio vedami, kapitalistine tvarka pasinau dodami — mūsų "jaunikaičiai" bei "panelės", nelyginant tie paukšteliai — pametė savo lizdelius ir išskrido draugės ieškoti, pasklydo po platųjį kontinentą ir tik dabar pradeda girdėtis jų "čiulbėjimas" ir žadėjimas vėl sugrįžti pas mus į savo senuosius lizdelius. Jeigu būtų galima tikėti savo akimis ir jų prisiųstiems paveikslams, tai kai kurie tikrai pavydėtiną progresą padarė... Bet ne visuomet galima tikėti savo akimis ir, kaip Antanas Kairys sako: "Ar čia tik nėra kokių apgavysčių? Juk žinai, Povilai, kad šio pasaulio kunigaikščiai yra gudresni ir už ano pasaulio kunigaikščius." Aš su tuo galvojimu beveik sutikau, taigi ir sprendimą palieku ant tcliau, kuomet atvės oras, "jaunikaičių" širdys, jausmai — tuomet nuolatinis "Draugo" korespondentas su savo gabia plunksna tą visa tinkamai aprašys.

Mūsų parapijos choristai bei choristės, kurie buvo nuvažiavę į Lake Delavon pas Jusevičius, labai liko patenkinti ir negali atsidžiaugti Jusevičių vaišingumu ir taip gi S. Keliočio dideliu noru juos prigirdyti, tik, suprantama, ne ežere, bet ant kranto.

Jonas Kairys su žmona ir broliu Barney, iš Seatonville ir Spring Valley, Ill., lankėsi pas savo tetą K. Užubalienę ir kitus gimines. Ta proga susidarius kompanija iš Užubalienės, dukters Kotrynos ir kitų dukterų: Varakojienės, Nellie Misevičienės, Petrėno ir Kairių šeimos, atlankė Prezackių šeimas Beloit, Wis., kurie labai gražiai gyvena ir mes labai gražiai buvom priimti.

Alfonsas Savickas, Lietuvių Klūbo manadžeris, šiomis dienomis labai yra užimtas — jis ne tik ką troškančius pagirdo, alkanus papeni, bet dar ir sergančius pagydo ir prie to ir "Draugą" uoliai skaito.

Katei žertas, o pelei smertis. Vos tik **Adomas Maldonis** nespėjo išvažiuoti su "širduku" per rubežių, kaip jo konkurentai sau plaukus pradėjo rauti nuo galvos. Naktimis nemiega, pas advokatus bėgioja, o Adomas sau linksminas Wisconsine.

ALT vietinis skyrius žada surengti didelį bankietą, lietuvių karių pagerbimui.

Juozas Poška, buvęs armijos kapitonas, plačiai žinomas Chicago lietuviams veikėjas su žmona ir M. Rudiene su dukterim Jule, linksmai praleido vakacijas pas Matildą ir Stanislovą Čepulius, naujame palociuje prie gražios Rock upės kranto.

Juozas Gura su žmona ir dukterim, iš Boston, Mass., vakacijas praleido pas savo uošvius Oną ir Vincą Judickus ir kitus gimines.

Kas laukia, kas ne, bet aš tai laukiu "Draugo" korespondento sugrįžtant taip kaip saulės užtekančios, o tada tai vėl viskas sugrįš į normales vėžes.

Agnieškutės Švogeris

Komunistų Triksas

Worcester, Mass. — Atvykę čia komunistai iš Bostono suorganizavo viešą susirinkimą prieš Miesto Rotušę. Daug buvo kalbų, bet daugiausia apie OPA atnaujinimą. Komunistai agitavo už prailginimą OPA, gi gana didelė minia klausėsi, nors buvo ir sekmadienis. Kad paremti savo kalbas, K. P. kalbėtojai ragino siųsti peticijas kongresui, kurias jie patys turėjo pasigaminę.

Šios atspausdintos peticijos aiškino kaip naudingas OPA darbas buvo ir kodėl svarbu jį palaikyti. Buvo parinkta vieta, kur prašytojas buvo pakviestas pasirašyti vardą. Jeigu atydžiai pasirašantis žiūrės, jis matys, apačioje šiuos žodžius: 'Komunistų partijos narys'. Trumpai, pasirašantis už O PA automatiškai tampa komunistų partijos nariu, per neapsižiūrėjimą. Peticijos pateks į centrą per organizatorius, kurie naudos juos savo tikslams: pasiųs komunistiškos literatūros, o patys gaus dovanų už prirašymą tiek daug naujų narių prie komunistų partijos.

Komunistai pilni visokių triksų. Jie gali paskelbti, kad tūkstančiai Worcesterio piliečių yra komunistų partijos nariais, gi didžiuma jų to triksc nežino bile kuris politikierių šulas, kaip kongresmonas, gali tikrai manyti, kad čia komunistai susiorganizavo ir tapo svarbi politikos jėga. Tai klaidingas būtų manymas. Komunistai tik varo savo propaganda šmugelio biznį

Koresp.

Kaip Makarov Ir Zovdorodin šeimininkauja

New York (LAIC) — Gar liavos Mašinų-Traktorių Sto ties direktoriumi yra Makarov, o jo pavaduotoju — Zovdorodin, bet jiems, kaip praneša Kaune leidžiama "Tarybų Lietuva" Nr. 55, "sėjos klausimai visiškai nerūpi". Traktorių ir žemės ūkio mašinų remontas nevedamas. Turimus specialistus: traktorininkus ir mechaniką labai dažnai naudoja malkų kapojimui ir kitiems "ūkiniams" darbams. Vyr. agronomas, užuot dirbti tiesioginį darbą, siuntinėjamas išnešioti smulkius raštelius. Garliavos MTS ne tik kad nesuteikė niekam reikalingos paramos, bet ir savo turimas tvarkingas sodybas su geriausia žeme nualino, inventorių aplaužė, žymią dalį arklių nugaišino.

Žaibas užmušė

Lubbock, Tex. — Audrai užėjus žaibas trenkė į traktorių, kuriuo tuo metu lauke dirbo du darbininkai. Abu žuvo.

Padėka

Lietuvių Diena, liepos 4, Šv. Pranciškaus Vienuolyno sode, labai gražiai praėjo.

Už sutraukimą skaitlingos minios, labai ačiū geriems klebonams. Ačiū taipgi Povilui Dargiui, kuris per radio kvietė visus į tą Lietuvių Dieną. Ačiū visiems rėmėjams ir rėmėjoms, darbininkams ir pagelbininkams, kurie rūpinosi pasisekimu.

Lai gerasis Dievas gausiai užmoka visiems klebonams, nenuilstantiems darbininkams, rėmėjams ir visai publikai, kuri užjaučia sesučių darbus ir jų reikalus.

Šv. Pranciškaus Seserys

Jonas Baisusis Kauno Teatruose

New York (LAIC) — Okupantai labai rūpestingai tebenaudoja kino teatrus savai propagandai. Kaune dabar veikia Forum, Romuva, Kapitol, Glorija, Daina, Pasaka, Union ir Lira kinoteatrai. Be kitų rusų propagandinių filmų, juose rodomas Jonas Baisusis, buvęs, kaip žinoma, vienas iš žiauriausių Rusijos carų. Dabartinėj diktatūrinėje Rusijoj jis vaizduojamas kaip didvyris, išimtino masto valstybininkas, tuo bandant kaip ir netiesioginiai pateisinti ir dabartinę priespaudą. Kitu didvyriu vaizduojamas caras Petras I (Maskvinės propagandos vadinamas "didžiuoju"), nemažiau žiaurus ir beatodairinis despotas.

New York (LAIC) — Lietuvos Gelžkelių Viršininku, kaip praneša "Tarybų Lietuva" Nr. 43, yra Kožuchovski. Be kitų uždavinių, jisai turi pristatyti reikiamus vagonus suimtiems iš Lietuvos valstiečių produktams Rusijon išvežti.

Ivanov tvarko rekvizicijas

New York (LAIC) — Lietuvos ukininkai apkrauti labai sunkiomis rekvizicijomis: privalo okupantams pristatyti didelius kiekius grudų, bulvių, mėsos, pieno, kiaušinių ir t. t. Didelė maisto dalis eina raudonosios armijos įguloms Lietuvoje išlaikyti, kita skiriama išvežimui į Rusijos gilumą, kita dar skiriama į komunistinius dvarus Lietuvoje juos seklomis aprupinti, ir t. t. Kaip praneša Lietuvoje leidžiamas laikraštis "Tarybų Lietuva" Nr. 43, Respublikinė Centro Grudų Paruošos kontora yra vadovaujama "draugo" Ivanov.

OHIO LIETUVIŲ ŽINIOS

Darbai Gerėja

Youngstown, Ohio. — Po audringų streikų ir kitokių trukdymų, mūsų miesto didelės plieno išdirbystės baigia pasiekti normalios produkcijos ir daugiau darbininkų gauna darbus

Kaip valstijos darbo biuras praneša tai naujai užsiregistruojančių gavimui darbo ir tų kurie liko be darbo ir yra kvalifikuoti gauti bedarbės atlyginimą, skaičius mažėja.

Nežiūrint į bedarbių mažėjimą, vis dar darbininkų samdymo biuras turi tūkstančius užsiregistravusių bedarbių. ir jų eilės nedaug sumažės, kad ir daug daugiau darbų vasaros sezonui atsiras.

Vienas iš darbininkų dirbtuvėje yra sykį išsitaręs, kad visada reikia turėti karas, tiktai tada nebus bedarbių. Gal ir teisingai išsitarta, bet aš sakau kad nėra geros ekonomiškos darbo sistemos, kitaip ir bedarbių nebūtų tiek daug normaliame laike, kada produktams yra didelė rinka.

Šv. Pranciškaus lietuvių parapijos klebonas praneša kad liepos mėnesį parapijos sode bus laikomas piknikas, o Lietuvių Diena bus rengiama, kaip praeityje, per Labor Day. **Rep.**

Būsi ypatingas "Draugo" bičiulis, jei gausi naują prenumeratorių.

Cleveland

Katalikių Moterų choras smarkiai sukruto veikti, ypač artėjant liepos 21 d. apvaikščiojimui 150 m. miesto sukakties. Minėjime dalyvaus visos tautos, taigi ir lietuviai turės tą dieną prisidėti, pasirodyti, kaip tai dainomis, šokiais ir tautiniais kostiumais. Prie moterų prisideda ir vyrai su tautiškais šokiais.

Liepos 13 d. įvyks ekstra praktika A. Chapų, Black Cat Cafe, kampas E. 41 ir St. Clair Ave. Visi norintieji prisidėti dainose ir šokiuose, nuoširdžiai prašomi atsilankyti tarpe 7 ir 9 val. vakare.

Elsie Dargužienė, iš Chicago, viešėja keletą dienų pas gimines ir draugus: E. Kavaliauskienę, Drosučius. Viešnia džiaugėsi kelionės įspūdžiais.

Pet. Ramoška keletą dienų važinėjo po Pa. valstiją, kaip tai Potsville, Philadelphia ir apylinkes. Džiaugiasi turėjęs nors trumpą, bet įspūdingą kelionę.

Paulina Glugodienė pora dienų ilsėjosi pas ūkininkus.

Šaunias šeimynines vaišes turėjo Luis Brazaitytė, baigusi University College, Tech. Medical skyrių. Apsivedė su inž. Paul Abram, iš Elizabon, O. Gyventi išvyko į Etens, O. **M. D.**

Įgyvendinkite Lietuvišką Patarlę:-
"SAVAS PAS SAVĄ"

Tiesiog Jums Iš Mūsų Dirbtuvės

Pirkite Ten, Kur Gausite Pilną Patenkinimą ir Puikiausius Rakandus Už Prieinamas Kainas!

DABAR tai laikas pagrąžinti savo namus su geriausios rūšies RAKANDAIS. Mes turime didelį pasirinkimą, mūsų pačių išdirbimo, visokios rūšies klasiškų ir moderniškų rakandų. Pasinaudokite proga!

GARANTUOTA MEDŽIAGA IR DARBAS TEIKIAMA UŽ LABAI PRIEINAMAS KAINAS!

Tūkstančiai Pilnai Patenkintų Pirkėjų Išgarsina Mus. — Prie Progos Pakilauskite Jų!

Archer Avenue Furniture Co.
— PARLOR SUITE IŠDIRBĖJAI —
4140 Archer Ave. Chicago 32, Ill.
Telefonas — LAFayette 3516
Savininkas — JOE KAZIK—KAZIKAITIS

DR. V. P. SLEPIKAS
GYDYTOJAS IR CHIRURGAS
* * *
6803 W. Cermak Road
BERWYN, ILLINOIS
Ofiso Tel. — Berwyn 8823
Rez. Tel. — Lafayette 5151
Jeigu neatsiliepiama — Šaukite: Berwyn 6200
VALANDOS:
Pirmad., Antrad., Ketvirtad., ir Penktadieniais — nuo 2 iki 4 pp., ir 7 iki 9 vak.
Šeštadieniais: nuo 2 iki 4 popiet

RENDUOJAME GRINDŲ TRINIMO MAŠINAS —
TIKTAI
$150
Į DIENĄ.

Mes Esame AGENTAI Dėl BENJAMIN MOORE MALIAVŲ IR VARNIŠŲ, taipgi — MARTIN SENOUR MALIAVŲ IR VARNIŠŲ, ir — KEM-TONE VALSPAR.
Turime Gražų Pasirinkimą 1946m. SIENINĖS POPIEROS
Duodame 20% Nuolaidą!
MARQUETTE PAINT & HARDWARE
2547 West 63rd Street
Tel.: — HEMlock 8262

Tel. — YARds 5557.
DR. FRANK C. KWINN
(Kvečinskas)
GYDYTOJAS IR CHIRURGAS
1651 West 47th Street
OFISO VALANDOS:
Nuo 2 iki 4 pp. ir 7 iki 8:30 vak.

J. RIMDZUS, D. C.
LICENSED CHIROPRACTOR
IN STATE OF INDIANA
Home Calls in Indiana—
Phone WENtworth 2527
PHYSIO THERAPY
936 West 63rd St.
HOURS: Daily 6—8 P. M.
Saturdays 9 A. M. to 8 P. M

Ofiso Tel. .... VIRginia 1886
DR. AL. RAČKUS
GYDYTOJAS IR CHIRURGAS
4204 Archer Avenue
LIGONIUS PRIIMA:
Kasdien nuo 2:00 iki 8:00 val.
Trečiad. ir Sekm. tik susitarius.

Dr. F. C. Winskunas
GYDYTOJAS IR CHIRURGAS
2420 W. Marquette Rd.
Ofiso Tel.: PROspect 6446
Res. Tel.: HEMlock 3150
VALANDOS:
Nuo 2 iki 4 popiet; 6 iki 8 vak.; ir Trečiadieniais pagal sutartį.

DR. EMILY V. KRUKAS
GYDYTOJAS IR CHIRURGAS
4146 Archer Avenue
Ofiso Tel. LAFayette 3210
Rez. Tel. REPublic 0054
Jeigu Neatsiliepiama— Šaukite: KEDzie 2868
VALANDOS:
Kasdien nuo 1—3 val. popiet ir nuo 6 iki 9 val. vakare.
Trečiadienio vakarais ir taipgi Sekmadieniais pagal sutartį.

Tel. VIR 0980 (office ir Namu.)
Dr. Walter J. Kirstuk
PHYSICIAN and SURGEON
(Lietuvis Gydytojas)
4003 S. Archer Ave.
VALANDOS: 2 — 4 popiet, 6:30 — 8:30 vakarais. Trečiad. pagal sutartį.

Tel.: Cicero 1484
Dr. S. R. Palutsis
GYDYTOJAS IR CHIRURGAS
Kamp. 15th St. ir 49th Ct.
Cicero, Illinois
OFISO VALANDOS:
Kasdien uo 2-4 pp. ir 6-8 vak.
Šeštadieniais nuo 2-4 pp.
Trečiad. ir Sekmad. uždaryta.

Tikslus Tyrimas Orthoptic Gydymas — Contact Stiklai Stiklus Atnaujinam
DR. WALTER J. SWIATEK
OPTEMETRISTAS
2201 WEST CERMAK RD.
(Virš Metropolitan State Bankos)
Tel: — CANAL 7329
Val.: — Kasdien — 10 iki 12, 1 iki 5, 7 iki 9 — Šeštad. — 10 ryte iki 6 vak. Sekmad. — 10 iki pietų. — Trečiad. uždaryta.

DR. CHARLES SEGAL
GYDYTOJAS IR CHIRURGAS
4729 So. Ashland Ave.
(2-tros lubos)
Ofiso Telefonas: YARds 0554
Jei neatsiliepia šaukite—
Rez. Tel.: MIDway 2880
OFISO VALANDOS:
Nuo 10 iki 12 val. ryto, nuo 2 iki 4 val. popiet ir nuo 7 iki 8:30 val. vak. Sekmad. nuo 10 iki 12 val. dieną.

DR. J. W. KADZEWICK
GYDYTOJAS IR CHIRURGAS
6254 S. Ashland Ave.,
ROOM 5.
Ofiso Tel.: GROvehill 5213
Res. Tel.: PROspect 9475
VALANDOS:
Nuo 2 iki 4 popiet; 7 iki 8 vak.; ir Trečiadieniais pagal sutartį.

DR. JOHN G. MILLAS
GYDYTOJAS IR CHIRURGAS
Neseniai Sugrįžęs Iš Tarnybos
PRANEŠA
Atidarymą Naujo Ofiso
5720 W. Cermak Rd.
CICERO, ILLINOIS
Ofiso Tel.: CICERO 8650
Rez. Tel.: CICERO 5891
Jeigu Neatsiliepia — Šaukite: BERWYN 6200
VALANDOS:
Kasdien: 2-4 pp.; 7-9 vak.
Sekmadieniais pagal sutartį.

Būkit Malonūs SAVO AKIMS!
Tik vieną porą akių gauname gyvenimui. Saugokite jas, leisdami išegzaminuoti jas moderniškiausiu metodu, kurią regėjimo mokslas gali suteikti.
37 METAI PATYRIMO
pritinkime akinių, kurie prašalina visą akių įtempimą.
Dr. John J. Smetana
Dr. J. J. Smetana, Jr.
OPTOMETRISTAI
1801 So. Ashland Avenue
Kampas 18-tos
Telefonas: CASAL 0523, Chicago
OFISO VALANDOS:
Kaskien 9:30 a. m. iki 8:30 p. m.
Trečiad. ir Šeštad. 9:30 a. m. iki 7:00 p. m.

DR. PETER T. BRAZIS
PHYSICIAN and SURGEON
6757 S. Western Ave.
Ofiso Tel.: HEMlock 5849
Rez. Tel.: HEMlock 2324
VALANDOS: Trečiadienį ir Šeštadienį pagal susitarimą; kitomis dienomis nuo 2 iki 4 po piet, 7—9 vakare.

DR. P. ATKOČIŪNAS
DANTISTAS
1446 S. 49th Court, Cicero
Antradieniais, Ketvirtadieniais ir Penktadieniais
Val.: 10-12 ryte, 2-6, 7-9 P. M.
3147 S. Halsted St., Chicago
Pirmadieniais, Trečiadieniais ir Šeštadieniais
Valandos: 3—8 popiet.

Tel.: GROvehill 4020
(Ofiso ir Rezidencijos)
Dr. Alexander J. Javois
(JOVAIŠAS)
GYDYTOJAS IR CHIRURGAS
2423 West Marquette Rd.
(Dargis Vaistinės Name)
OFISO VALANDOS:
Kasdien nuo 2 iki 4pp. ir 6 iki 8 v.
(Trečiad., ir Šeštad., pagal sutartį)

Atidarė Ofisą —
DR. M. P. KLORIS
DANTISTAS
1821 So. Halsted St.
Tel. — HAYmarket 6034
OFISO VALANDOS:
9-12; 1-5; 7-9
Trečiadieniais pagal sutartį

AMERIKOS LIETUVIŲ DAKTARŲ DRAUGIJOS NARIAI

Tel. CANal 6122
DR. BIEŽIS
GYDYTOJAS IR CHIRURGAS
2201 W. Cermak Rd.
Valandos: 1—3 popiet ir 7—8 v. v.
Sekmad., Trečiad. ir Šeštadienio vakarais ofisas uždarytas.
REZIDENCIJA
3241 West 66th Place
Tel. REPublic 7868

Tel. CANal 0257
Rez. Tel.: PROspect 6659
DR. P. Z. ZALATORIS
GYDYTOJAS IR CHIRURGAS
1821 So. Halsted St.
Rezidencija: 6600 S. Artesian Ave
VALANDOS: 11 v. ryto iki 3 p.p
6 iki 9 val. vakare.

Tel. YARds 3146
DR. V. A. ŠIMKUS
GYDYTOJAS IR CHIRURGAS
IR AKINIUS PRITAIKO
744 West 35th Street
Val.: 11-12; 2-4; ir 6:30-8:30
Pirmadieniais—2-4 ir 6:30-8:30
Šventadieniais—11-12.

DR. I. E. MAKAR
GYDYTOJAS IR CHIRURGAS
10758 So. Michigan Avenue
VALANDOS: nuo 2—4 ir 6—8
Ofiso Tel.: PULLMAN 1193
Namu Tel.: PULLMAN 8277

Res. 6958 So. Talman Ave.
Res. Tel. GROvehill 0617
Office Tel. HEMlock 4848
DR. J. J. SIMONAITIS
GYDYTOJAS IR CHIRURGAS
2423 West Marquette Road
OFISO VALANDOS:
Nuo 2 iki 4 ir nuo 7 iki 9 vakare
Trečiad. ir Nedėliomis susitarus

DR. STRIKOL'IS
PHYSICIAN AND SURGEON
4645 So. Ashland Avenue
OFISO VALANDOS:
Nuo 2 iki 4 ir nuo 6 iki 8 val. vak.
Sekmad., Trečiad. ir Šeštad. vakarais—tik pagal sutartį
Office Tel. YARds 4787
Namų Tel. PROspect 1930

Ofiso Tel. VIRginia 0036
Rezidencijos Tel.: BEVerly 8244
DR. T. DUNDULIS
GYDYTOJAS IR CHIRURGAS
4157 Archer Avenue
Ofiiso val.: 1—3 ir 6—8:30 P. M.
Trečiadieniais pagal sutartį.

Dr. A. Montvid, M.D.
GYDYTOJAS IR CHIRURGAS
West Town Bldg.
2400 West Madison Street
Ofiso Tel.: SEEley 7330
Res. Tel.: BRUnswick 0597
VALANDOS:
Nuo 1 iki 3 popiet; 6 iki 8 vakare

CLASSIFIED ADS

"DRAUGO" DARBŲ SKYRIUS

"DRAUGAS" HELP WANTED ADVERTISING DEPARTMENT
127 No. Dearborn Street
Tel. RANdolph 9488-9489

HELP WANTED — VYRAI

DRIVERS — HIKERS
PADĖJĖJŲ

Pastovūs darbai
Šiaurvakariuose.
SPENCER COALS
4618 W. Belmont

REIKALINGAS BARBERYS
Garantuota $50 ir komisas. Kreipkitės adresu:
6268 ARCHER AVE., CHICAGO.

VYRŲ

PATYRIMO NEREIKIA
Pastovūs Darbai
Mainanti Šiftai
Gera Pradinė Rata
CHICAGO VITREOUS ENAMEL PRODUCT CO.
1401-47 S. 55th Court
Cicero, Ill.

DARBININKŲ REIKIA
Patyrimo nereikia 84½ c. į val.
1.26¾ c. į val. už viršlaikį.
THE PULVERIZED MANURE CO.
45th & MORGAN STS.
Union Stockyards

VYRŲ REIKIA
Prie Visokių Darbų
Plastikos Dirbtuvėje
Gera Mokestis.
NEO PRODUCTS CO.
2214-18 S. Sawyer
(Iš užpakalio)

REAL ESTATE

TOWN OF LAKE parsiduoda — 6 fletų po 4 kambarius namas su concrete pamatu. Plnai remontuotas. Metinė jeiga $1,080. Arti 47th ir Wood Sts. — Turite pamatyti kad įvertinti. Pašaukite po 7 val. vak. —LAF. 7561. Greitam pardavimui už tiktai $8,500.

GERA PROGA!

TUOJAU APSIGYVENIMUI APLEIDŽIA MIESTĄ
Marquette Park: 9 kamb. mūro, aštunkampinio priešakio bungalow, stokeris, karšto vandens šiluma, 2 maudyklės, 1 lavatorija. Jeiga metams $425. Kaina $15,500.
PAŠAUKITE — PROSPECT 8712

Negali Susitarti Dėl Kinijos Sričių Valdymo

Valdžios ir komunistų atstovai negali susitarti dėl politinės kontrolės tam tikrų sričių Kinijoje. Raportuota jog kovos tarpe abiejų pusių kariuomenių nuolat plečiasi.

Manoma gen. Marshall, kuris praeitą savaitę pasitraukė iš derybų dėl jų politinio pobūdžio, gali būti priverstas vėl įsikišti į pasitarimus.

Tas, kurs dirba vieną darbą ir išnašiai, visomis pajėgomis, nesutiks nepasisekimo.

HELP WANTED — MOTERYS

GUDRIOS MERGINOS MĖGSTA DIRBTI DĖL

MOTOROLA

TAI GERIAUSIA
RADIO
VIETA MIESTE

Jos Pradeda Nuo 83c
Su Patyrimu 94c.
Automatiškas Pakėlimas Iki

$1.04

4545 W. AUGUSTA BLVD.

AR IEŠKOTE GEROS PĖDĖS IR ATSARGOS?

TELEFONŲ KOMPANIJOJ RANDASI DARBŲ
DEL
DŽENITORKŲ

UŽDARBIS 72½ Į VAL. PRADŽIA.
77½ Į VAL. PO 3 MĖN.
82½ Į VAL. PO 6 MĖN.

VALYMO DARBAI MOTERIMS VISUOSE MIESTO KRAŠTUOSE
VAL:—5:30 VAK. IKI 12 NAKTĮ

ATSIŠAUKITE
ILLINOIS BELL TELEPHONE CO.
SAMDYMO OFISAS MOTERIMS
STREET FLOOR
309 W. WASHINGTON ST.

OPERATORIŲ
Patyrusių prie Moterims Plaunamų Dresių

Naktiniui arba dieniniui šiftui. Section darbas. Aukšta piece-work ratą ir ekstra bonai. Dykai ligoninės apdrauda ir apmokamos atostogos. Val. naktiniu šiftu — 5 iki 10 vak. Dieniniu šiftu — 8 ryto iki 4:30 pp.

Model Garment Co.
231 S. Green St.

Trejopi žmonės gyvena pasaulyje: kurie nori, kurie nenori ir kurie negali. Pirmieji įvykdina viską kuo užsiima, antrieji viską trukdo, o pastarieji turi visame nepasisekimą.

Žmogaus Teisės Ir Pagrindinės Laisvės UNO Čarteryje

Šiuo vardu Žydų Reikalų Institutas New Yorke išleido praeitą mėnesį anglų kalba savo direktoriaus dr. Jokūbo Robinzono veikalą. Angliškai jis užvardytas: **Human Rights and Fundamental Freedoms** in the Charter of the United Nations. A Commentary by **Jacob Robinson.**

Šis 166 pusl. veikalas yra platus ir nuodugnus komentaras UNO nuostatų, liečiančių žmogaus teises ir pagrindines laisves.

Nepriklausomoje Lietuvoje gyvendamas dr. Robinzonas buvo vadovaujanti asmenybė žydų visuomenėje ir žymus jos autoritetas. Bet dar didesnis jis buvo mokslo pasaulyje kaip tarptautinės teisės specialistas. Prieš daugelį metų jis yra parašęs stambų veikalą mažumų klausimu "Mažumos laisvame pasaulyje".

Lietuvos valstybei dr. Robinzonas yra padaręs didžiulį patarnavimą: jis parašęs kapitalinį veikalą — "Klaipėdos Statuto ir Konvencijos komentarus", kurie apima du didžiulius tomus. Šie komentarai turėjo neįkainuojamos reikšmės Lietuvos administracijai vykdant jurisdikciją Klaipėdos krašte: visiems painiausiems juridiniams klausimams buvo galima rasti teisingas atsakymas jo nuodugniuose komentaruose.

Šiame naujame savo veikale dr. Robinzonas patiekia JAV visuomenei plačius komentarus apie žmogaus teises ir pagrindines laisves, kaip jos yra fiksuotos UNO čarteryje. Maža to. Autorius nesitenkina vien sausu išnagrinėjimu UNO čarterio nuostatų, liečiančių žmogaus teises ir pagrindines laisves, bet jis taip pat duoda ir tų nuostatų svarstyma istoriją bei diskusijas Dumbarton Oaks ir San Francisco konferencijoje. Ir jis teisus. Tatai žymiai palengvina suprasti galutinės nuostatų redakcijos prasmę.

Pagrindinis šių komentarų yra 5 skyrius, kuriame autorius nagrinėja galutinius UNO čarterio nuostatus, liečiančius žmogaus teises ir pagrindines laisves. UNO čarterio I straipsnyje 2 paragrafe deklaruojama, kad vienas iš UNO tikslų yra **"to achieve international cooperation... in promoting and encouraging respect for human rights and fundamental freedoms for all without distinction as to race, sex, language, or religion."**

UNO čarteris yra surašytas 5 kalbomis. Visi tekstai autentiški. Čia autorius padaro kelias kritikos pastabas dėl išsireiškimų bei terminų nevienodumo atskiruose tekstuose, o taip pat dėl skirtingos sąvokų prasmės tarp vienos ir kitos kalbos tekstų.

Minėtas UNO čarterio nuostatas dar neįgyvendina realiame gyvenime žmogaus teisių ir pagrindinių laisvių visai žmonijai; jis nėra privalomas atskiroms tautoms, nes žmogaus teisių bei pagrindinių laisvių klausimai priklauso išimtinai vidaus jurisdikcijai ir jie tvarkomi pagal atatinkamos šalies įstatymus.

Tačiau jau graži pradžia padaryta: jie gali būti svarstomi tarptautiniame forume, kuris gali nutarti padaryti patarimų bei rekomendacijų respektyviam kraštui. Ir nors padarytoji rekomendacija nėra privaloma, tačiau vargu kur atsiras toks kraštas, kuris galėtų nesiskaityti su pasauline opinija, net jeigu ji ir būtų jam nepalanki.

Kaip ten bebūtų, jau tenka konstatuoti reikšmingą faktą, kad žmogaus teisės ir pagrindinės laisvės yra ištrauktos į viešą pasaulinės opinijos areną.

Čia tenka pastebėti, kad netrūko pastangų padaryti UNO efektyvia žmogaus teisių ir pagrindinių laisvių saugotoja. Pasaulinis Žydų Kongresas, Amerikos Žydų Konferencija ir Britų Žydų Parlamento atstovų grupė sutartinai padarė sugestijų, kad vietoje "ugdyti" (promote) būtų įrašyti žodžiai "saugoti" (safeguard) sakinyje "promote human rights and fundamental freedoms". Be to, tos pačios organizacijos buvo padariusios sugestijų, kad:

1) UNO Bendrasis Susirinkimas (General Assembly) galėtų pavesti Ekonominei ir Socialinei Tarybai klausimus, liečiančius žmogaus teisių ir pagrindinių laisvių pažeidimą tais atvėjais, kai reikalinga skubi akcija,

2) visi UNO nariai įsipareigoja vykdyti Ekonominės ir Socialinės Tarybos nutarimus, liečiančius žmogaus teises ir pagrindines laisves,

3) būtų įsteigta prie UNO nuolatinė žmogaus teisių ir pagrindinių laisvių komisija.

Ne visos šitų sugestijų galėjo būti priimtos dėmesin. UNO negalėjo apsiimti saugoti ir daryti nariams privalomų nutarimų, nes tai buvo priešinga pagrindinei UNO kompetencijai. Pagal UNO čarterį, UNO nariai-valstybės **privalo** priimti ir vykdyti tiktai Saugumo Tarybos nutarimus, liečiančius taikos išsaugojimą. Tačiau dėl Bendrojo Susirinkimo ir Ekonominės bei Socialinės Tarybos žygių UNO nariai skatinami tiktai **kooperuoti** ir tik taip, kad ši kooperacija neiššauktų įsikišimo į valstybių vidaus reikalus. Bet tais atvėjais, kada žmogaus teisių bei pagrindinių laisvių pažeidimas sudaro pavojaus taikai, UNO Saugumo Taryba gali padaryti privalomų nutarimų.

Vienas minėtų žydų organizacijų pageidavimas bet gi buvo priimtas dėmesin. UNO vykdomasis komitetas Londone pasiūlė įsteigti 6 komisijas, tarp kurių pirmąją vietą užima "Žmogaus teisių ir pagrindinių laisvių komisija". Šios komisijos uždavinys yra padėti Ekonominei ir Socialinei Tarybai saugoti žmogaus teises. Be to, komisijos tiesioginis uždavinys yra tirti ir duoti patarimus diskriminacijai bei piktnaudojimui dėl rasės, kalbos, religijos, ir t.t. pašalinti.

Komisijos darbas turįs būti nukreiptas ypatingai į šią sritį:

a) paruošti tarptautinius nuostatus žmogaus teisėms ir pagrindinėms laisvėms apsaugoti,

b) paruošti rekomendacijas tarptautinei deklaracijai dėl pilietinių laisvių, moterų padėties, informacijų laisvės,

c) saugoti mažumas,

d) įspėti dėl rasės, lyties, kalbos arba religijos diskriminacijų,

e) tirti tuos atvėjus, kai žmogaus teisių sritis gali statyti į pavojų bendrą gerovę ir draugiškus tautų santykius.

Ypatingos svarbos turi pagrindinis komisijos nuostatas, tai kad komisijos tyrinėjimai ir rekomendacijos turi sukliudyti ir pašalinti diskriminaciją ir kitus piktnaudojimus dėl rasės, religijos, kalbos, lyties.

Padarykime trumpą komentarų rezume. Pagal UNO čarterį, jos organu tiesioginė kompetencija žmogaus teisių apsaugos srityje yra aprėžta. UNO jurisdikcija teliečia parengimą bendrai pritaikomų taisyklių nariams-valstybėms pavidale tarptautinės deklaracijos arba konvencijos, prie kurios nariai-valstybės gali laisva valia prisidėti arba neprisidėti. UNO taip pat gali tam tikromis sąlygomis viešai diskutuoti narių elgėsį žmogaus teisių pažeidimo atvėjais. Ir nežiūrint to, kad UNO kompetencija žmogaus teisių apsaugos srityje yra palyginti siaura, vis gi reikia konstatuoti, kad šioje srityje yra atsiektas didelis laimėjimas. Nuo šiolei žmo-

(Nukelta į 6 pusl.)

UŽ DIDESNĘ ARMIJĄ

Generolas Dwight Eisenhower (dešinėj) išdėsto savo nuomones Kongreso Militarių Reikalų Komitetui, Washington, D. C. Antrojo pasaulinio karo sąjungininkų vyriausias vadas stovi, kad Amerikos Jungtinės Valstybės per ateinančius 15-20 metų nuolatos palaikytų kariuomenę iš 800,000 vyrų. Krašto saugumas to reikalauja. (Acme-Draugas telephoto)

ATYDA!
Taisome REFRIGERATORIUS
SKALBIAMAS MAŠINAS IR DULKIŲ VALYTUVUS —
Visokios Išdirbystės
Didelius ir Mažus
DARBAS GVARANTUOTAS
SCIENTIFIC REFRIGERATION
5306 S. Ashland Ave.
Tel. GROvehill 7570
GROvehill 1983 - TRIangle 0073

10,000 BONKŲ
• DEGTINĖS • GIN
• BRANDĖS • VYNO
• RUM'O • KORDIALŲ
• KRUPNIKO
Bus Parduodama
SPECIALĖMIS KAINOMIS
Pirmam Atėjus Pirmas Patarnavimas

NATHAN KANTER "Lietuviškas Ž. dukas"

MONARCH LIQUOR STORE
3529 So. Halsted St.
Phone: YARDS 6054

STASYS LITWINAS SAKO:
"DABAR — Tai Geriausias Laikas Pirkti VISOKIOS RŪŠIES NAMAMS REIKMENIS". —— GERAS PASIRINKIMAS:
Stogams Reikmenys — Insuluotu Plytų Išvaizdos Sidings — Langų — Durų — Tvoroms Materiolo — Maliavos — Varnišio — Enamelio — Geležinių Namams Reikmenų (Hardware — Pleisterio — Cemento — Srutų — Visokios Rūšies Insuliacijos Materiolo — Šturmo Langų — Kombinacijos Durų — Wallboard — Plaster Board — Vamzdžių ir Daug Kitų Dalykų.
APROKAVIMAS IR PRISTATYMAS TEIKIAMAS DYKAI!
STASYS LITWINAS, Vedėjas
CARR MOODY LUMBER CO.
3039 S. HALSTED ST. TEL. VICTORY 1272
VALANDOS: Nuo 7-tos val. ryto iki 5:30 val. popiet.

MARGUTIS
VIENINTELIS AMERIKOS LIETUVIŲ KASDIENINIS RADIO LAIKRAŠTIS. — ĮSTEIGTAS BAL. 11, 1933
WHFC - 1450 kilocycles
SEKMADIENIAIS — nuo 1-mos iki 2-ros valandos popiet.
KITOMIS DIENOMIS — nuo 9:30 valandos vakare.
EXTRA PROGRAMAS — Penktadieniais nuo 7 iki 3 val. vak.
MARGUČIO Ofiso Adresas:
6755 So. Western Ave., Chicago, Ill.
Telefonas — GROvehill 2242

KVIEČIAME KLAUSYTIS
MUZIKOS DAINŲ ŽINIŲ PRANEŠIMŲ

MŪSŲ BENDROVĖ SKIRIA $1,000,000.00 VETERANŲ PASKOLOMS!

Šią pinigų sumą KEISTUTO TAUPYMO BENDROVĖ yra pasiryžusi išdalinti VISIEMS KARO VETERANAMS PASKOLOS būdu padėti Veteranams įsigyti naują arba seną namą, statyti naują arba remontuoti dabartinį savo namą be ilgo atidėliojimo ir be išlaidų, pagal G. I. Bill of Rights patvarkymus.
Šios bendrovės vedėjas, JUOZAS M. MOZERIS, yra pilnai patyręs ir kvalifikuotas visiems Veteranams šiame reikale suteikti patarimus ir patarnavimą.
VISI VETERANAI YRA KVIEČIAMI ATSILANKYTI PASITARIMUI
KEISTUTO SAVINGS and LOAN ASSOCIATION
Tel. - CALumet 4118 3236 S. Halsted St., Chicago 8, Ill.
JOS. M. MOZERIS, SEC'Y

DRAUGAS

THE LITHUANIAN DAILY FRIEND

2334 South Oakley Ave. Chicago 8, Illinois. Tel. CANal 8010-8011.

Entered as second-Class Matter March 31, 1916 at Chicago Ill. Under the Act of March 3, 1879.

Published Daily except Sundays, by the LITHUANIAN CATHOLIC PRESS SOCIETY.

A member of the Catholic Press Association.

Subscription Rates:
$6.00 per year outside of Chicago; $7.00 per year in Chicago & Cicero; 4c. per copy.

Prenumeratos kaina Chicagoje ir Cicero—Paštu:

Metams	$7.00
Pusei Metų	4.00
Dviem mėnesiams	1.50
Trims mėnesiams	2.00
Vienam mėnesiui	.75

Jungtinėse Valstybėse, ne Chicagoj,

Metams	$6.00
Pusei metų	3.50
Trims mėnesiams	1.75
Dviem mėnesiams	1.25
Vienam mėnesiui	.75

Užsieniuose:

Metams	$8.00
Pusei metų	4.50
Trims mėnesiams	2.50

Pinigus reikia siųsti pašto Money Orderiu su užsakymu.

Skelbimų kainos prisiunčiamos pareikalavus.

Ko Labiausiai Bijo Maskva?

Visai teisingai yra konstatuojamas faktas, kad Maskva ne tiek atominės bombos bijo, kiek bijo savo karių kontakto su užsieniu. Raudonarmiečiai, betarnaudami okupaciniuose pulkuose, pamato, kad už Sovietų Rusijos ribų žmonės daug geriau gyvena, kad jie laisvę turi. Tai, be abejojimo, daro į raudonarmiečius įtakos. Maskva dėl to ir bijo, kad tie vyrai, prisigėrę "buržuaziškos dvasios" ir grįžę į savo kraštą, gali pradėti griauti Stalino diktatūros pagrindus.

Maskvos padėtis tuo žvilgsniu yra tikrai kebli. Mažinti okupacinių armijų negali, nes jos okupantų kraštų gyventojai sukiltų ir savo teisių į laisvą ir nepriklausomą gyvenimą pareikalautų, ilgai jų ten laikyti nenorėtų, nes perdaug jos "sugestų", o "sugedusiems" grįžus į Rusiją kalėjimų jau trūksta.

Kai kas mano, kad šitokia situacija labiausia gali priversti Maskvą būti sukalbamesne taikos pasitarimuose. Jau Molotovas, mat, pasiūlė, kad Vokietijai būtų sudarytas centralinis organas, atmetant federatyvinius planus, kuriems įgyvendinti daugiau reiktų kariuomenės ten laikyti ir daugiau laiko. Tiesa, yra ir kita versija, kodėl Molotovas reikalauja Vokietijai centralinės valdžios.

Maskva jau pajuto, kad išardymu Vokietijos fabrikų ir išgabenimu iš ten mašinerijų "per mažai" pelno gauna. Ji daugiau pelnytų, jei vokiečiai patys platesnių masto vestų gamybą, kurią rusai suimtų ir išsigabentų į Rusiją.

★

BALF Seimas

Jau skelbiama, kad Bendro Amerikos Lietuvių Šalpos Fondo seimas įvyks 1946 m. rugsėjo 2 d. New Yorke.

Gerai, kad yra šaukiamas tos svarbios organizacijos seimas. Jis daug galės prisidėti, kad jos veiklą labiau išjudinti, suorganizuoti skyrius visur, kur tik bent kiek lietuvių, kad ir mažiausias būrelis, gyvena.

Reikia neužmiršti, kad National War Fund, kurio nariu buvo mūsų bendrasis šalpos fondas ir iš kurio gaudavo nemažas pinigų sumas, nustoja veikęs su kitų metų pradžia. Ir rinkliavos NWF šiemet jau nebedarys. Tai mūsų fondui sukelia naujų problemų.

Lietuva ir šimtai tūkstančių jos sūnų ir dukrų, išblaškytų po įvairius pasaulio kraštus, dar ilgai bus reikalingi paramos. Tą paramą mes patys, lietuviai, turėsime sukelti. Dirbome, aukojome ir ligšiol, tačiau buvo lengviau, nes dirbta bendrai su kitais šalpos fondais. Vieniems bus sunkiau. Todėl reikės geriau susiorganizuoti, reikės daugiau mums prielankių kitataučių į organizaciją įtraukti. Todėl šitokiems reikalams kaip tik yra reikalingas seimas. Reikia manyti, kad neliks nė vieno BALF skyriaus, kuris nepasiųstų atstovų į seimą. Šaukiamo seimo proga ir naujų fondo skyrių įsteigkime.

★

Komunizmas — Tai Despotizmas

Žinomas žydų veikėjas New Yorke, Abraham Cahan, sulaukęs 86 m. amžiaus, padarė įdomų, dėmesio vertą pareiškimą. Jisai pagyrė Anglijos darbiečių vyriausybę ir jos programą ir aštriai kritikavo Sovietų Rusiją.

A. Cahan, kuris yra gimęs Rusijoj ir ten pradėjęs savo revoliucinę veiklą, pareiškė, kad Sovietų Rusija šiandien yra pati vyriausia pažangos trukdytoja. Anot jo:

"Komunizmas yra despotizmas, visai neduodąs teisių niekam kitam. Pasaulis yra per toli nužengęs, kad su juo sutikti."

Abraham Cahan yra "The Jewish Daily Forward" redaktorius. Tą vietą užėmė per 44 metus. Tai yra veteranas socialistų veikėjas ir rašytojas. Jisai turėjo daug progų artimai pažinti komunizmo idėjas ir matyti vykdant jas praktikon. Po to viso, jisai jau seniai priėjo prie išvados, kad komunizmas yra piktas despotizmas, atimąs visas žmonių teises. Dėl to komunizmas turi būti atmestas, kaipo nešėjas vergijos tautoms ir visai žmonijai ir kaipo trukdytojas ir stabdytojas visokios pažangos.

APŽVALGA

Speliojimai Dėl Vysk. Sheil Kelionės Romon

Savaitinis žurnalas "Newsweek" įdėjo įdomų raportažą apie J. E. vyskupą Bernard J. Sheil, Chicagos vyskupą pagelbininką. Tos žinios, kokios yra pranešamos tame žurnale, niekur kitur nebuvo paskelbtos.

Pranešama, kad vysk. Sheil gavęs netikėtą kvietimą iš Jo Šventenybės Popiežiaus Pijaus XII būti Romoje liepos 7 d., kuomet buvo kanonizuojama Motina Cabrini. Valstybės departamentas pasirūpinęs paruošti jam pasą ir vizas per 24 valandas. Vyskupas Romon pribuvęs laiku.

"Newsweek" iš "gerų šaltinių" sužinojęs, kad vysk. Sheil Romon buvęs pašauktas ne tiek naujos šventosios kanonizacijos iškilmėn, kiek tuo tikslu, kad pakelti jį St. Louis arkidiecezijos arkivyskupu velionies kardinolo Glennon vieton.

Kiek to žurnalo speliojime yra teisybės, netrukus sužinosime. Kol patsai Vatikanas oficialiai nepaskelbs, tol netenka daryti jokių išvadų.

Ta proga "Newsweek" rašo, kad pakėlimas vysk. Sheil arkivyskupu, tai būtų ductas jam pripažinimas dėl jo nuopelnų organizuotam darbininkų sąjudžiui ir jaunimui. Žurnale teisingai pasakyta, kad —

"Vyskupas Sheil yra Amerikos jaunimo ir Amerikos darbininkų čempijonas, paprastojo žmogaus teisių ir garbės gynėjas ir stipriai tikįs į darbininką, kaipo Amerikos demokratijos nugarkaulį. Tuo būdu paskyrimas yra Popiežiaus pripažinimas bažnyčios galės Amerikos darbininkų klasėje. Bet taip pat buvo aiškus pripažinimas vysk. Sheil kovos prieš komunizmą darbininkų vadovybėje."

Toliau žurnale yra paduodama J. E. vyskupo Sheil biografija ir gana smulkmeniškai yra atpasakojami jo nuopelnai Amerikos jaunimui ir organizuotai darbininkijai.

Bet Chicago Herald-American kolumnistas Nate Gross (Town Tattler) paduoda kitą versiją. Pabrėžęs, kad dėl vysk. Sheil kelionės Romon daroma daug speliojimų, jisai rašo, jog esama nuomonių, kad jisai gali būti paskirtas specialiai misijai (nuncijum) užsienin, kaip keli kiti Amerikos vyskupai yra paskirti (vysk. O'Hara, vysk. Muench ir vysk. Hurley). Jis spėja, kad vysk. Sheil gali būti paskirtas nuncijum į Japoniją.

Šitam teigimui truputį daugiau yra pagrindo.

J. E. vysk. Sheil kelionė ir jo populiarumas ir jaunimo ir darbininkų tarpe ne tik Chicagoj, bet visame krašte, labiausiai prisidėjo prie daromų spekuliavimų dėl Jo Ekscelencijos ateities.

★

Ar Lietuvių Nusistatymas Pasikeitė?

"Dziennik Chicagoski" 159 numeryje parašė editorialą apie tai, kad šiuo metu lietuviai jau sveikai galvoją. Laikraštis cituoja Fuldoj, Vokietijoj, leidžiamo lietuvių tremtinių laikraščio "Mūsų Vilties" straipsnio išsireiškimą, kad, girdi, dabar ne laikas yra ginčytis dėl Vilniaus klausimo. Tuo pareiškimu "Dziennik Chicagoski" džiaugiasi.

Ir mes taip manom, kad šiuo momentu, kuomet visa Lietuva yra pavergta ir persekiojama, kelti bent vienos kurios jos dalies klausimą nėra aktualu. Reikia dirbti viso krašto vadavimui ir dirbti drauge su visų pavergtųjų tautų žmonėmis, neišimant nė lenkų.

Tačiau "Dziennik Chicagoski" aiškiai klysta sakydamas, kad po pirmojo pasaulio karo lietuvių politika nebuvo sveika. Ji nebuvus sveika, nes perdidelių nacionalizmu sirgta, Vilniaus reikalauta.

Šį lenkų laikraščio pareiškimą galime drąsiai grąžinti lenkams. Jei kas, tai lenkai ir tuoj po pirmojo pasaulinio karo ir visą savo nepriklausomo gyvenimo laikotarpį sirgo ne bet kokia, bet didele ir pavojinga nacionalizmo ir net imperializmo liga. Jei lietuviai reikalavo Vilniaus, tai čia nebuvo joks perdėtas nacionalizmas, bet kaip tik sveikas galvojimas, sveikas nusistatymas ir absoliučiai teisingas reikalavimas. Reikalauti nuosavo dalyko, ginti savo nuosavybę, tai nėra nusikaltimas, bet pareiga. Nepaisant kokiose sąlygose gyventų Lietuva ir Lenkija, to fakto, kad Vilnius priklauso Lietuvai, nieks negali ginčyti. Ir po antrojo pasaulio karo, mes galime užtikrinti, lietuvių nusistatymas Vilniaus atžvilgiu nėra pasikeitęs ir nepasikeis.

★

Mieli skaitytojai, jūs iš savo patyrimo puikiai žinote, kaip aukštai pakilo visokie gyvenimo reikmenys, todėl suprantate ir savo dienraščio būklę. Jūs, be abejonės, žinote, kad pabrango popiera, spaustuvės dalykai ir visi reikmenys dienraščiui spausdinti ir jums į namus pristatyti. Todėl padėkite mums tą pasunkėjusią naštą pakelti. Paklausite, kaip? Bent savo maloniu atsilankymu į **"Draugo" vasarinį pikniką, kuris bus liepos 14 d., Bergmans darže.** Kai viens kito būklę suprasime ir kai vieni antriems pagelbėsime, visiems lygiai bus lengviau. Sulaukęs stipresnės paramos dienraštis, pasidarys dar gyvesnis, turiningesnis ir įdomesnis.

Trumpai

Tarkainiukai

Rašo N. K. Vidikas

Kadangi dabar Rusijoje viskas atpigo, o Amerikoje viskas pabrango, tai dabar neverta nieko iš Amerikos siųsti į Rusiją.

Iki šių metų liepos pradžios, sovietuose šmotelis muilo kainavo amerikoniškais pinigais $8.00, o nuo liepos 2 d., atpigo ant 40 procentų; taigi dabar šmotelis muilo Rusijoje kainuoja tik apie $5.00. Ot, kaip atpigo viskas ten Rusijoje! Tai bent atpigo.

O čia Amerikoje toks pat muilo šmotelis pernai kainavo dešimtuką, o šįmet už du šmotuku jau reikia mokėti kvoterį. Ot kaip pabrango viskas Amerikoje! Tai bent pabrango.

Sakoma, kad "už marių veršiai po skatiką"... Bet didžiausiai, galingiausiai, turtingiausiai, mokyčiausiai Sovietų Rusijai, jokios marios tai ne marios, o tik spitūnas naplevat... Sovietams dabar jokios distancijos "ni čerta" nereiškia. Ar ne taip "tovarišč" Andruli?

★ ★ ★

Būtų gerai, kad mūsieji maskolberniai muštų tiligramą į Maskvą, kad "matuška" Rusija atsiųstų į Ameriką visokiausių reikmenų, nes čia jie pabrango, o Rusijoje atpigo net ant 40 nuošimčių. Tokiu būdu padėtų numušti reikmenims kainas kapitalističnoje Amerikoje.

Juk nežertai, kad čia Amerikoje už du šmotelius muilo turime mokėti kvoterį, o Rusijoje du šmoteliai tokio pat muilo kainuoja tik 10 dolerių.

Mes žinome, ir tai gali patvirtinti net lietuviškų komunistų "učitelius" Bimba, kad geroji "matuška" Rusija labai rūpinasi apie Amerikos darbininkų (proletariato) gerbuvį. Gal susimylėtų ant mūs.

★ ★ ★

Jei visoje Tarybų Sąjungoje viskas atpigo, tai ir "Tarybų" Lietuvoje viskas atpigo. Ar ne taip, Mr. Bimba? Taigi dabar tau jau nereikės rinkti iš amerikiečių senas kelnes, senus šiūsus ir tą viską gabenti į "sovietską" Lietuvą. Nereikės.

★ ★ ★

Būtų nepadoru, būtų tiesiog "kriminalas" siųsti iš kapitalističnos Amerikos pabrangusius išdirbinius į sovietų žemę. Juk nuo to ten reikmenų kainos vėl gali "pakilti", ir Rusijos žmonės galėtų "nukentėti". Už tai jie daugiau nieko negaus iš Amerikos.

Nei Maskva, nei Ukraina, nei Bielorusija, nei kitos sovietskos respublikos negaus daugiau nei maisto, nei drabužių, nei vaistų, nei muilo iš UNRRA.

Jie daugiau negaus iš Amerikos jokio "lend-lease".

Jie negaus jokių "kapitalističnų" dolerių, nei bilijoninių paskolų iš "durniagalvių" Amerikos piliečių.

Ir... kolei kas dar negaus net atombombos.

Ponimaješ li, gospodin raudonfašist?

Taigi sovietuose reikmenys atpigo, bet ir žmogaus gyvybė atpigo. Ten tik laisvė pabrango.

Rusijoje žmogaus darbininko, geriau sakant vergo gyvybė nei poros batų neverta. Ten maskolių činovninkai dažnokai padaro "počistkas", žmones apšaukia "liaudies" (gengsterių) priešais, juos sušaudo, jų turtelį sukonfiskuoja ir tarp savęs pasidalina, ir net jų batus pasiglemžia. Kur gi nepasiglemš, kad sovietuose pora batų dabar kainuoja 165 koleriai, o vergai beveik nieko nekainuoja...

Dėdė Vincentas

Vincentą Rakošių pažinojo ne tik Šaknėnų kaimas, bet ir visa parapija. Reikia ką apraudoti, giesmėmis amžinybėn palydėti, jaunavedžiams strimias sutiktuves suruošti, naujagimį laime aplaistyti, smagiai paarmonikuoti, Trijuose Karaliuose išdaiginiai kaimynus aplankyti — visur pirmuoju Vincentas Rakošius. Kaip kryžius be kunigo, taip linksmybės be dėdės Vincento.

Smagus tai buvo senelis. Gražus pažiūrėti, kalbus pašnekėti, lipšnus už stalo prisėsti. Visiems jis tėvas, visiems jis mokytojas, visiems nelaimėse pagelbstantis, visiems artimas dėdė. Net kaimo bernai, sužinoję, jei kuriose vestuvėse nebus Vincento, raukydamiesi, smukčiojančias kelnes trukčiodami, nežino daro, sutikti ar susilaikyti nuo užkvietuvių. Nebus Rakošius — nebus smagių merginų, nebus nei išgėrimų, nei dainų sutartinių, nei išdaigų senybinių. Ir močios nenorės leisti vaikų, kad ir marčiosna taikomų. Kas žino, kuo baigsis, jei Vincentas neprižiūrės.

Dažnai pagalvodavau apie jau linktelėjusį Vincentą Rakošių, apie jo pasakas ir pasakojimus. Mintimis nulėkęs, į gimtąjį sodžių, matydavau ir jo paslaugią galvą, belinkčiojančią kiekvienam sutiktajam. Iš kur jis imdavo tiek laiko, tiek nuotaikos, sąmojaus — daugelis klausdavo, kas rytas, vakaras matydami tai šen, tai ten jus, paprasta laikysena, vis smagus, rausvokas veidas, besisukaliojantį balzganai pasidarbuotą, vis ūsus beraitantį, dėdę.

Lengvas, kaimiškas sąmoužkrečiančiai traškus juokas, tvirtos, gysluotos rankos — visa jo esybė buvo kažkas traukiančio artyn, privadinančio ir paleisti nenorinčio.

* * *

Labiausiai jo tyrą prigimtį jutau gyvendamas mieste, kurio manieruoti langai, pigios moterys ir filmos, pataikūniški baliai taip plaudavo aki ir širdį, taip vesdavo tolyn nuo gamtos cinančiais keliais, kad, parklupšnojęs kambarin, aš stačiai ilgėdavausi dėdės Vincento, tikrybės šaltinio.

Nuo to laiko praėjo visa eilė metų. Iš kaimiškio jaunuolio tapau suaugusiu miestiečiu.

Bekeliaudamas ir tarnybiniai bevažinėdamas, karta nusidangindavau tikran užkampin, kur turėjau kelias dienas praleisti.

Lietus begrįžtanti užklupo pamiškėje. Slapsčiausi po krūmais, dangsčiausi medžių kamienais, bet lijo vis stipriau ir stipriau. Nenorėdamas visai sušlapti, nubėgau į tolėliau buvusią trobelę.

Pro duris sunkėsi šiltas tabako kvapas.

Pasibeldžiau.

Dar kartą.

Nesulaukdamas atsakymo, įėjau.

Prie langelio, kojas ant suolo užmetęs, atsirėmęs rąstinės sienos, sėdėjo senelis ir skaitė storą, mažo formato, knygą.

Meldžiasi, — pagalvojau.

— Tegul bus pagarbintas!

Senelis greitai suvožė maldaknygę, nutempė ąslon kojas, atsirėmęs pažiūrėjo pro langą, bet ten nieko nematydamas atsisuko link manęs.

— Tegul bus pagarbintas!

— Per amžius!

Pavadino prie ugnies, įmetė kelius naujus žabus.

—Ar iš toli? — klausia.

—Dabar tai čia pat apsistojau, bet atvažiavęs esu iš miesto.

— Tai gal koks didelis ponas esi?

—Ką ten didelis... Agronomas.

— Tai jau būsi kur iš kaimo, nes miestiečiai daugiau į šiltesnes vietas mušasi.

— Teisingai aš kaimietis.

— Ką jau ten juoktis iš seno žmogaus, lyg aš nežinočiau, kaip atrodo kaimiečis. Ponas esi ir baigta! Gal tik mažiau kvailas už kitus. Tai iš kur, gerbiamasis, būsi kilęs? Iš kur?

(Bus daugiau)

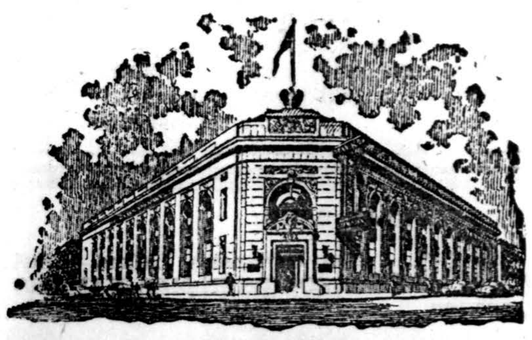

PASKOLOS ANT MORGIČIŲ — 4%

BE KOMISINO

Turtas Virš $17,500,000. — Atsargos Fondas Virš $1,300,000.

STANDARD FEDERAL SAVINGS AND LOAN ASSOCIATION OF CHICAGO

UNDER U. S. GOVERNMENT SUPERVISION

4192 Archer Ave. Tel. VIRginia 1141

JUSTIN MACKIEWICH, Pres. and Mgr.

Office hours daily: 9 A. M. to 4 P. M. — Wednesdays: 9 A. M. to 12 Noon. — Thursdays 9 A. M. to 8 P. M.

Europoje Bręsta Dideli Įvykiai

— POLITIKOS AUTORITETO ŽODIS. — USA UŽVALDĖ BANGAS IR UŽIMA BRITANIJOS VAIDMENĮ. — NAUJA RAUDONOJO IMPERIALIZMO KRYPTIS: GRIEBK KAIMYNUS. — KODĖL SOVIETŲ PASIUNTINYS KAS PENKTADIENĮ MELDĖSI OMARO MEČETĖJE? — GERIAUSIU ATVĖJU: GINKLUOTA TAIKA. — PRIE KO PRIEIS RUSIJOS IMPERIALIZMAS. — APIE KARO PERYKLAS. — HITLERIZMAS, FAŠIZMAS IR JŲ JAPONIŠKOS ATRAUGOS — AR IŠLAISVINIMO KARĄ SEKS IŠLAISVINIMO TAIKA?

PASAULIO SOSTINĖS — JO NAMAI

Vienu iš žymesniųjų specialistų tarptautinės politikos klausimais, ypač liečiančiais Sovietų Rusiją yra **D. J. Dallin.** Jau caro laikais jis dalyvavo slaptame veikime prieš kietą ano laiko režimą, dvejus metus, kaip politinis nusikaltėlis sėdėjo kalėjime, jam pasisekė pabėgti į Vokietiją, kur Heidelbergo universiteto gavo filosofijos daktaro laipsnį. Revoliucijos metu grįžęs į Rusiją buvo išrinktas Maskvos Sovieto nariu, tačiau stiprėjant Rusijoje diktatūrai ir gręsiant jį suareštuoti, Dallinas galutinai išvyko į platųjį pasaulį: Berlynas, Varšuva, Paryžius, Stockholmas, Londonas, Kopenhaga, o dabar — New Yorkas — jo naujieji namai. Taigi jis turėjo progos Rusiją ir tarptautinę padėtį gerai pažinti.

USA IR SSSR NAUJOJE TARPTAUTINĖJE PADĖTYJE

Tarp eilės jo parašytųjų veikalų vertas didesnio dėmesio **"The Big Three"** (išleido Yale University Press, 1945 m., pusl. 292, kaina $2.75). Čia jisai, pasinaudodamas statistika ir žemėlapiais, pavaizduoja USA, Britanijos ir Rusijos vaidmenį opiausiuose tarptautiniuose klausimuose.

Jis atkreipia dėmesį į nepaprastai išaugusią USA galybę. Jungtinės Valstybės toli pralenkė Britaniją, užimdamos tą svorį ir atsakomybę pasaulyje, kuriuos Anglija turėjo Europoje.

Britanija per du šimtmečiu valdė pasaulio vandenynų bangas, dabar tą pirmenybę užleisdama Amerikai.

Pagrindinė Britų politikos linija šimtmečiais išryškėjo ir nusistovėjo:

— Stipriausia Europos valstybė yra Britų laikoma pavojingiausiu priešu.

Savo pajėgumu, tarptautine įtaka užimdama Britanijos vietą Amerika noroms nenoroms turi paveldėti ir tą aukščiau minėtą tarptautinės politikos dėsnį, kas praktikoje reiškia jog USA turės palaikyti jėgų pusiausvyrą prieš augančią Sovietų Rusijos imperialistinę jėgą.

SAVISAUGOS INSTINKTAS VERČIA BUDĖTI EUROPOJE

— Amerika, — rašo autorius, — šiuo atžvilgiu yra šiandieną arčiau Europos, negu Britanija buvo anais laikais: Ameriką skiriąs nuo Europos vandenynas dabar gali būti perskrostas per 10 valandų; didžiulės armijos iš Amerikos gali būti permestos į Europą daug greičiau, negu kad XVIII šimtmetyje iš Britainjos į Europą; ryšį tarp Vašingtono ir Europos sudaryti dabar pakanka kelių minučių...

Jei seniau Amerika galėjo ramiai savu gyvenimu gyventi, palikdama antrąjį Atlanto okeano krantą saugoti Britanijai, tai dabar savisaugos instinktas verčia Ameriką domėtis Europos politika ir joje aktyviai pasireikšti, ypač jei kuri Europos valstybė (kaip dabar Rusija) bando paglemžti visos Europos hegemoniją (valdymą). Tas atitinka tikrenybę tuo labiau dabar, kada Rusija, žūt būt, yra pasiryžusi išauginti didelį savo laivyną ir patikrinti sau kaskart labiau didėjančią galią ir įtaką pasaulio vandenyse.

SSSR PASIRYŽO PIRMA UŽPULTI SAVO KAIMYNUS

— Nenugalimas blokas, nuo Aacheno (Vokietijos miestas Belgijos pasienyje) iki Vladivostoko buvo pamėgtas siekimas ne tik Lenino, bet ir jo (Rusijos komunistų) partijos.

Šito bloko siekdama Rusija ir stengiasi įsistiprinti kaimyninėse valstybėse, į čia visų pirma nukreipdama ir sovietinės santvarkos įvedimą. Ankstybesnieji bandymai Ispanijoje ir kituose su Rusija nesirubežiuojančiuose kraštuose įvesti komunizmą Kremliaus valdovus įtikino, kad tas kelias nesekmingas, kad raudonąją tvarką jiems geriausiai seksis plėsti visų pirma užgulant valstybes, kurios yra arčiausia Rusijos.

AR RUSIJĄ APSAUGOS HITLERIŠKI METODAI

Viešai Rusija skelbia, kad tą viską ji daro savo saugumui garantuoti, bet tai hitleriški metodai, kurie anksčiau ar vėliau kitas valstybes priverčia imtis priemonių pažaboti tuos imperialistinius siekimus.

Teisingai Dallinas pastebi:

— Niekas geriau negarantuotų Rusijos saugumo, kaip jos tikrai draugiškas nusistatymas linkui savo kaimynų. Ir nėra kito kelio parodyti savo draugiškumą mažiesiems kaimynams, kaip paliekant jiems laisvę tvarkytis savo reikalus taip, kaip jiems patinka.

NUSISUKDAMI NUO ŽYDŲ SOVIETAI GERINASI ARABAMS

Tačiau Rusija to nepaisydama daro savo. Besiveržd ama prie Irano aliejaus ir besiveržd ama prie Ramiojo vandenyno uostų Persų įlankoje, kad perkirstų Britų ryšį su Indija, Rusija nori laimėti arabų simpatijas. Čia tiek toli einama, kad Rusija net pasiryžusi daryti nuolaidas žydų sąskaiton. Būdinga, kad naujasis sovietų pasiuntinys Abdul Sultanov, kas penktadienį ėjo melstis į Omaro mečetę kad tik sustiprintų ryšį su Palestinos muzulmonais (arabais).

Sovietai pasinešę šiais imperializmo keliais ir, kaip autorius tvirtina, "įvykių eigos nepakeis nei jokie komplimentai apie Stalino išmintį, nei tyla apie gręsiančius pavojus... Ateinantis pasaulio istorijos laikotarpis, geriausiu atvėju, bus ginkluota taika."

GELEŽINĖ EUROPOS ISTORIJOS TAISYKLĖ

Istorijos patyrimus apie įvykių eigą Europoje autorius taip apibudina:

— Europa yra ypatingas tautų mišinys, valdomas tam tikrų nesikeičiančių įstatymų. Didelė valstybė Europoje gali laimėti karus ir žemes, gali išplėsti savo valdžią, bet tik ligi tam tikros ribos; jei ši riba bus peržengta, jei bus nuryta perdaug, sustoti bus neįmanoma, reikės eiti toliau. Neapykantą tautų, kurioms grę sia pavojus, — didžiųjų galybių kariniai pasirengimai, tarptautinėj plotmėj pasunkėjusi padėtis stumia tada į naujus žygius, nors juose matytųsi aiškūs pavojai. Europoje galima turėti savąją kontinento dalį, gal net kiek daugiau negu savo dalį, bet negalima užvaldyti pusę Europos; jei kas tą bando padaryti, nerašytasai Europos įstatymas verčia apvaldyti ir likusią dalį..."

IMPERIALIZMO PRALAIMĖJIMAS TIKRAS

Pritaikydamas tą dėsnį Rusijos elgėsiui autorius kartoja:

— Šiandien Sovietų Sąjungai dar nepervėlu atsitraukti į tautines Rusijos ribas — į naturalines trijų Rusijos tautų (rusai, ukrainiečiai, baltgudžiai) sienas ir atstatyti tikrą jos kaimynų nepriklausomybę. Rytoj jau gali būti pervėlu. Nebegali padėti joks realizmas ir blaivus apskaičiavimas, kai tam tikros ribos yra peržengtos, kai nuolaidos pradeda įgauti pralaimėjimų išvaizdą, kai visas pasaulis pasidaro nervingai karingas. Besiplečiančios, imperialistinės galybės pralaimėjimas tada daros tikras."

UN IR DIDŽIŲJŲ UŽMAČIOS

Pramatydamas bręstančius pavojus Europoje ir visame pasaulyje, autorius pabrėžia, kad Jungtinių Tautų organizacija (UN) lengvai sulaikys nuo karų mažąsias valstybes, bet kur įsimaišys didžiosios valstybės, UN nebūsianti sekmingesnė už anksčiau buvusią Tautų Sąjungą.

DIKTATŪRA — VIEŠKELIS Į KARĄ

Duodamas gi suprasti iš kurios pusės didžiausias pavojus, Dallinas rašo:

— Mūsų laikais nėra visiškai tikrų priemonių prieš karo pavojų, tačiau kruvina dviejų didžiųjų pasaulio konfliktų istorija įrodė, kad absoliutizmas (diktatūra) ir tiranija sudaro geriausią dirvą perykloms karinių avantiuristų ir išdavikiško karo genijų. Laisvė nėra absoliutinė (visiškai tikra) priemonė prieš karinius polinkius, bet laisvės stoka padeda augti karinei dvasiai. Diktatūra yra vieškelis į karą, kai tuo tarpu politinė nepriklausomybė ir civilinės laisvės veikia kaip stabdžiai tiems, kurie ruoštųsi tautų užkariavimui ir pavergimui.

HITLERIZMAS IR JO ATRAUGOS

Hitlerizmas sutriuškintas, fašizmas yra miręs. Su jų japoniškomis atraugomis — tas pats. Dabar karo pavojus išplaukia iš tų absoliutinių (diktatūriškų) politinių sistemų (santvarkų), kurios dar pasilieka, kurios savo siekimus stato aukščiau teisės, kurios savo pažiūras stato aukščiau sutarčių, kurios savo jėgą stato aukščiau tarptautinių susitarimų, ir kurios pasaulinio mąsto organizacijas paverčia popiergaly surašytais neįvykdomais dėsniais...

TIRANIJA, PROGRESAS, SSSR IR LIETUVA

Tikroji pažanga galima pasiekti tik iš šaknų pašalinant vidujinę priespaudą ir pavergimą, visokios rūšies tiraniją, nes šitokios santvarkos yra dirva, kur bręsta palinkimai į karą ir aistros naujiems užvaldymams. Progresas (pažanga) bus galima tiktai tikrai laisvame pasaulyje ir tik tada, kai išlaisvinimo karus seks tikra išlaisvinimo taika."

Nėra abejonės, kad šie perspėjimai nukreipti prieš imperialistinę Rusijos diktatūrą ir kad išlaisvinimo taika apima ir Lietuvos laisvę.

Dr. J. Prunskis

NUFOTOGRAFAVĘS BOMBĄ

Acme-NEA fotografas, vienam karo lėktuve, kurs, sakoma, nufotografavęs atomo bombą prieš jai sprogstant išbandymui ant Bikini. Negatyvus, sakoma, rekvizavęs Laivyno Departamentas. (Acme-Draugas telephoto)

Senatorius Walsh

Tiki Į Lietuvos Valstybės Atstatymą

SPECIALIAI ATVYKĘS IŠ WASHINGTONO LIETUVIŲ DIENOS MARIANAPOLY, SENATORIUS PASISAKĖ UŽ NEPRIKLAUSOMĄ LIETUVĄ.

Marianapolis, Thompson, Conn. — Lietuvių Dienoje, liepos 4 Marianapolio kolegijos parke dalyvavo tūkstančiai lietuvių iš įvairių Amerikos kolonijų. Daugiausiai buvo iš Worcester ir Waterbury, Conn. Kalbėjo: Lietuvos pulk. Povilas Žadeikis, Maspetho klebonas kun. Jonas Balkūnas, kun. dr. Vaškas, BALF rūbų vajaus vedėjas Jonas Valaitis ir eilė kitų. Be kitų kalbėtojų, dalyviai gavo progos išgirsti ir vieną karščiausių kalbų Lietuvos reikalu iš Mass. senatoriaus Walsh. Jis specialiai į iškilmes atvyko iš Washingtono ir tą pat vakarą grįžo.

Senatorius pabrėžė, jog lietuviai gerai daro remdami ir didindami lietuviškai amerikonišką mokslo įstaigą, nes tiktai išauklėti ir lietuvių kilmės amerikiečių reikalus pažįsta kovotojai už teisybę tegali lietuvių reikalus ir lietuviams priklausantį kreditą Amerikoje ir pasaulyje tinkamai nušviesti. Jis džiaugėsi lietuvių ateivių įnašu Amerikos demokratijai ir šio krašto pažangai. Senatorius stipriai pabrėžė, jog pasaulyje negali būti taikos kol pataikaudami jėgai, mes tylime apie pavergtąsias mažąsias tautas ir kol tų pavergtųjų balsas nėra išgirstas. Senatorius žadėjo daryti visa, kas yra jo galioje, šiai padėčiai pakeisti, kad garbingų ir darbščių lietuvių kilmės amerikiečių senoji tėvų žemė Lietuva atgautų jai priklausančią vietą ir teises laisvų pasaulio tautų tarpe. Senatorius, betgi, nurodė, kad mūsų pačių amerikiečių lietuvių pareiga nušviestai Amerikai ir pasauliui teisybės Lietuvai reikalą ir jį nenuilstamai judinti. Jis ypatingai ragino remti ir didinti naujų darbuotojų židinį, Marianapalio kolegiją.

Senatoriaus kalba išklausyta ypatingu atydumu ir dažnai pertraukta ilgais plojimais.

Programą vedė kun. J. Bernatonis, dainavo Pittston, Pa. parapijos choras, vedamas muziko Voverio, Waterburio Stulginskų muzikališkoji šeima, solo dainavo Maciuška iš Hartfordo ir eilė kitų.

Visa programa perduota garsiakalbių tinklus.

Nedaug tesurinko

Chicago Emergency Food Collection Committee praneša, kad iki šiol badaujantiems Europoj ir Azijoj surinkta $20,478. Kvota vajui, kuris baigsis liepos mėnesį nustatyta $150,000.

TIK IŠĖJO IŠ SPAUDOS !

Naujas Trečiojo Ordino Vadovėlis

Šv. Pranciškaus Pėdomis

Penktas Leidimas — Parašė ir Papildė

TĖV. JUSTINAS VAŠKYS, O. F. M.

Kiekvienas, kuris nori susipažinti su Šv. Pranciškaus įsteigtojo Trečiojo Ordino dvasia, tikslais ir uždaviniais, lai įsigija Lietuvos Pranciškonų išleistą knygą —

ŠV. PRANCIŠKAUS PĖDOMIS

Naujasis Vadovėlis

Turėtų Būti Kiekvieno Tretininko-ės Rankose!

KNYGA

ŠV. PRANCIŠKAUS PĖDOMIS

Susideda iš dviejų dalių

Pirmoje Dalyje Telpa:

1 Popiežiaus Leono XIII Raštas.
2 Šv. Pranciškaus Trečiojo Ordino Regula ir Jos Platus Aiškinimas.
3 Trečiojo Ordino Esmė ir Tikslas.
4 Trečiasis Ordinas ir Katalikų Akcija.
5 Trečiojo Ordino Propaganda ir Darba.

Antroje Dalyje Trečiojo Ordino Rituale — Telpa:

Visos Trečiojo Ordino Apeigos ir Maldos.
Šioje Dalyje Atspausdintas ir Lietuvių Tretininkų Himnas.

Trečiojo Ordino Vadovėlis

Šv. Pranciškaus Pėdomis

Yra Nedidelio Formato. Turi Virš 300 Puslapius.

Kaina su prisiuntimu: $1.10

PRAŠOME VISŲ TRETININKŲ TARYBŲ SKUBIAI PRANEŠTI, KIEK KONGREGACIJOMS PRISIŲSTI NAUJŲ VADOVĖLIŲ.

Užsakymus siųskite sekančiu adresu:

FRANCISCAN FATHERS

Mount St. Francis Greene, Maine

DABAR GERA PROGA ĮSIGYTI --

Angliško-Lietuviško

Lietuviško-Angliško

ŽODYNĄ

Nebūkite be Marlborough's

LITHUANIAN DICTIONARY

Kaina $6.00

Mokinkitės Lietuvių Kalbos su Angliškų Vadovėliu!

Įsigykite Marlborough's

LITHUANIAN — SELF-TAUGHT

Kaina $2.25

Siųskite Jūsų Užsakymus Sekančiai:—

"DRAUGAS"

2334 South Oakley Avenue

CHICAGO 8, ILLINOIS

LAIKYKITE PINIGUS

SAUGIOJ IR PARANKIOJ VIETOJ

UNIVERSAL

Savings and Loan Association

SAUGUMUI yra apdrausta iki $5,000.00 per Federal Savings and Loan Insurance Corporation, Washington, D. C.

Pasidėti ir išimti pinigus galima asmeniškai ir laiškais

MOKAME 3% DIVIDENDŲ

JŪSŲ PARANKUMUI RANDASI

1739 SO. HALSTED ST.

Atdara kasdien nuo 9 ryto iki 5:30 vakaro. Ketvirtadieniais nuo 9 ryto iki 8 vakaro. Šeštadieniais nuo 9 ryto iki 1 po pietų.

Žmogaus teisės ir laisvės UNO čarteryje

(Atkelta iš 3 pusl.)

gaus teisių bei pagrindinių laisvių pažeidimai jau gali būti svarstomi reikšmingoje tarptautinėje organizacijoje, kurios nutarimų bei rekomendacijų negali nepaboti jokia valstybė pasaulyje.

Ligi šiol žmogaus teisių klausimai priklausė išimtinai kiekvienos valstybės vidaus jurisdikcijai. Šiandien į šią nenugalimą pilį jau įsibriauta ir, pagal UNO 2 str. 7 paragrafą, gali būti atkreiptas UNO organų dėmesis ir pritaikintos privalomos priemonės tais atvėjais, kai žmogaus teisių pažeidimas gali pastatyti į pavojų taiką. Kitais žmogaus teisių pažeidimo atvėjais UNO kompetencijos neturi.

Bet ir čia nereikia pamiršti tą faktą, kad Saugumo Taryba kiekvienu tokiu atvėju viešai svarstys ir spręs, ar žmogaus teisių pažeidimas sudaro pavojų taikai, ar ne. Vadinasi, žmogaus teisių bei pagrindinių laisvių pažeidimo klausimas visvien gali iškilti viešumon ir atsidurti pasauliniame forume. Ne taip jau svarbu, kad klausimo sprendimas ir palieka atatinkamo krašto vidaus jurisdikcijoje, tačiau kuris gi kraštas drįstų nesiskaityti su organizuota pasauline opinija?

Todėl, Edward R. Stettinius yra teisus, kai jis sako, kad "niekad ligi šiol nebūta tokio pasaulio tautų sutelkimo žmogaus teisėms ginti, kaip dabar".

Kaip toliau rutuliosis žmogaus teisių apsaugos evoliucija, pareis nuo UNO: tiktai stipri ir efektyvi UNO gali užtikrinti pagalbą žmogaus teises bei pagrindines laisves saugojant ir ugdant.

Tai tokios vedamosios dr. Robinzono komentarų mintys. Darbas atliktas kruopščiai, pasižymi dideliu objektyvumu ir moksline kompetencija.

Dr. Robinzonas šiuo savo veikalu neabejotinai išpopuliarino žmogaus teisių bei pagrindinių laisvių apsaugos idėją. Šis jo darbas yra rimta mokslinė studija, padaryta iš meilės skriaudžiamoms tautoms bei tautinėms mažumoms, iš meilės skriaudžiamam žmogui.

Reikia pažymėti, kad šiam savo darbui dr. Robinzonas panaudojo milžinišką dokumentacinę medžiagą ir plačią literatūrą. Todėl savaime prašosi pageidavimas, kad jis pasiryžtų parašyti ir viso UNO čarterio komentarus. Tokiam darbui jis yra vienas iš labiausiai kvalifikuotų žmonių.

Dr. Vl. Juodeika

Lietuvos Geležinkelių šeimininkai

New York (LAIC) — "Tarybų Lietuva" Nr. 55 praneša apie Paželos rajono geležinkeliečių partinį (kompartijos) susirinkimą. Jame kalbėjo rajoninio komiteto sekretorius Kardasevič, geležinkelių milicijos atstovas Sibajev, darbininkų aprūpinimo atstovas Isajve, ir ryšių bei signalizacijos atstovas Volkov.

ŠVENTOSIOS ŽEMIŠKOJI LOVA

Šv. Frances Cabrini gimtiniame name, Lodigiano, tebestovi ta pati lova, kurioj tuomet dar paprasta mergaitė ilsėdavos po kasdieninių darbų. (NC-Draugas)

Štai, Tikroji Demokratija

Neturi Armijos, Laivyno Ir Nebuvo Kare

ŠALIS, KUR VISI GYVENTOJAI ŠVIESŪS; KUR NĖRA KALĖJIMŲ, NEI ELGĖTŲ.

Islandijos sala, kurios jūrų didvyriai, pagal tradiciją, buvo pirmieji Šiaurės Amerikos kolonistai, yra pasaulio seniausia demokratija. Save valdė virš 1000 m. Šalis, kuri neturi nei kariuomenės, nei laivyno, nei tvirtovių, niekad nepakliuvo karan.

Devintame šimtmetyje įvairūs būriai airių-vienuolių ir skandinavų vikingų buvo pirmieji gyventojai.

Islandijoj išrinktas susirinkimas vadintas "The Althing", buvo įsteigtas 930 m.

Leif Ericson išplaukė iš Islandijos 1000 m. ir pasiekė Amerikos žemyną. Jis įsteigė koloniją, pavadintą Viking, Massachusetts valstijoj. Jį sekė kiti viking jūreiviai, bet galutinai šių šiauriečių apgyventos vietos išnyko, nepalikdamos mažiausios žymės.

★

Islandijos kolonizavimas tęsėsi nepaisant baisių badų, epidemijų ir vulkaniškų sukrėtimų, kurie visiškai išnaikino apgyventas vietas.

Islandija susideda iš 40,000 ketv. mylių. Sala turi 117,000 gyventojų. Trečia dalis gyventojų ūkininkauja 65,000 akrų derlingos žemės. Žuvavimas yra svarbiausia pramonė. Nepaisant mažai žemės, mažai medžių, minerałų. Islandija gana puikiai progresavo. Keliai, telegrafo ir telefono linijos įvestos. Elektra visur įvesta. Lėktuvai regulariai skrenda tarpe sostinės Reykjavik ir šiaurinių miestų.

★

Islandiečiai didžiuojasi savo literatūra ir kultūra. Jų žmonės buvo jau mokyti kada Europa dar tebuvo tamsuma apdengta. Šiandien šioj mažutėlėj tautoj visi augusieji asmenys gali skaityti ir rašyti. Sostinėje randasi universitetas. Kiekviena apylinkė, nepaisant kokia maža, turi savo mokyklas. Čia nėra ubagų ir kalėjimų. Yra daug smarkiai-tekančių upių, kurias negalima vartoti navigacijai bet jos vartojamos hydro-elektros jėgoms, o jos karšto vandens šaltiniai moderniškai šildomi. Iš Reykjavik vamzdžiai neša gamtos šilumą ligoninėms, viešbučiams, ofisams, mokykloms ir net namams.

Norvegai valdė Islandiją per šimtmečius, paskiau Danija. 1918 m. Islandija vėl tapo nepriklausoma valstija, sujungta su Danija po vienu karaliumi.

"Parlamento močiutė" (The Althing) yra islandiečių brangiausia nuosavybė. Liepos mėn. 1932 m. Suv. Valstijų Kongresas Reykjavikui paaukojo puikią stovylą, vikingų atminčiai.

FLIS

Kiekviena tuščiai praleista valanda duoda progos įlysti nelaimei. **Napoleonas.**

NORIU PIRKTI UŽ CASH:

Namus
Farmas
Automobilius

AL. C. ALLEN
(Alešauskas)

Dėl Susitarimo Šauk:
Republic 6051

Valstiečiai Kerta Miškus Nenoroms

New York (LAIC) — Nors visaip skatinami, visokiais būdais į "soclenktynes" kviečiami ir net premijuojami, Lietuvos valstiečiai savo miškus kerta nenoromis. Apie tai rašo okupantų laikraštis "Tarybų Lietuva" Nr. 44: "Daugelis valsčių miško medžiagos ruošą vykdo labai blogai ir dažnai neparodo jokios pažangos. Štai Veliuonos valsčius, iki 1946 m. sausio 30 d., buvo iškirtęs 21 nuoš. 1946 m. I-jo ketvirčio plano, išvežęs 7 nuoš., o per 10 dienų, tai yra, iki vasario 10 d., nebeiškirto ir nebeišvežė nė vieno ktm. Tas pats yra ir su Seredžiaus valsčiumi, kuris iki sausio 30 d. buvo iškirtęs vos 9 nuoš. 1946 m. I-mo ketvirčio plano, išvežęs vos per 3 nuoš., o vasario 10 d. nebuvo nužengęs nei žingsnio pirmyn. Blogai miško medžiagos ruošą vyksta Lapių valsčiuje (iki vasario 10 d. iškirsta 11 nuoš., o išvežta apie 9 nuoš.), A. Panemunės valsčiuje (iškirsta 13 nuoš., išvežta apie 10 nuoš.), Garliavos valsčiuje (iškirsta vos 6 nuoš., išvežta 11 nuošį) ir t.t."

Darbui paskatinti, okupantai net įvedė premijas. Pav. mėnesines ir viso ketvirčio normas išpildžiusiems leidžiama tvirtomis kainomis nusipirkti medvilnės medžiagos iki 6 metrų (metras turi arti 40 colių), ūkiško muilo vieną gabalą, cukraus 300 gr. (trys ketvirtadaliai svaro), žibalo du litru (litras truputį didesnis už kvortą), tabako, degtukų.

Katalikų Spaustuvėj Komunistų Laikraštis

New York (LAIC) — Dabartinėje Lietuvoje nėra kitokios spaudos, kaip tik Maskvos diriguojamos komunistų partijos. Moderniškai katalikų grupės įrengtoje "Žaibo" spaustuvėje dabar leidžiamas Kompartijos laikraštis "Tarybų Lietuva", kurio atsakingo redaktoriaus pareigas einančiu pasirašo kažkoks Donatas Roda.

Chicago Ward ribos buvo Miesto Tarybos nustatytos liepos 10, 1921 metais.

Kada vaisiai naudingi?

Mūsų laikais nebežiūrima sezonų, vaisius valgome veik ištisus metus. Mes visi žinome, kad vaisiai nėra vien tik smaližiams skirti, bet jie reikalingi sveikatai, nes turi svarbių, maistingų dalių — vitaminų. Be vitaminų vaisiai daug turi vaisinių sulčių cukraus, gaivinančios alyvos ir įvairių naudingų organizmui druskų. Bet reikia juos ir valgyti mokėti.

1. Valgoma tik prinokusius vaisius. Neprinokę sunkiai suvirškinami ir gali išsaukti pilvo ir žarnų sukrikimą.

2. Prieš valgant vaisius reikia nuplauti, kad nusivalytų nuo dulkių, vabzdžių nešvarumų ir nuo kitokių nehigieniškų dalių. Jei vaisius nuskinamas savo ranka, užtenka ir su švaria skepetaite nušluostyti. Uogos valomos pamerkiant į indą su vandeniu, bet vanduo turi būti dažnai keičiamas.

3. Kas turi pilnų pilvą, tenulupa vaisių žievę. Aplamai, sveiki žmonės gali valgyti su žieve, žievė turi mais tinguma. Ji ir paskatina pilvą prie darbo.

4. Savaime suprantama, kad supuvusios vietos ir kirmėlių bei vabzdžių išėstos vietos turi būti pašalintos.

5. Vaisius sukramtyti gerai ir neryti dideliais kąsniais, kad pilvui ir žarnoms nebūtų perdaug darbo. Vaisių iš karto nevalgyti daug, nes pilvas gali atsidurti netvarkoj.

6. Tuojau pavalgius vaisių ir ypač slyvų, vyšnių negerti vandens, nes labai lengva sukelti žarnų skausmus.

Keli žodžiai ir apie daržoves.

Nulupti grieščiai ir taip pat svogūnai turi daug maistingų druskų, kurios tinka kraujo atstatymui.

Špinatas turi kalkių, natrijaus ir geležies. Jis ypač rekomenduotinas išblyškusiems ir nedaug kraujo turintiems žmonėms. Špinatas žaliam stovy, pridėjus svogūnų ir salotų lapus, turi labai gerą skonį ir labai sveikas.

Pilvo negalavimams patartina žalių svogūnų vartoti. Kepti svogūnai sunkiai virškinami. Svogūnai negalima naudoti sergant kaklo skaudėjimais, kosint ir peršalus.

Vėžio ir kepenų ligoniams rekomenduotina pomidorai. Taip pat agurkai pagreitina pilvo, žarnų ir kepenų veikimą.

JOS. F. BUDRIK

RAKANDŲ IR JEWELRY KRAUTUVĖ

3241 So. Halsted Street

CHICAGO, ILLINOIS

Tel. CALumet 7237

Pas mus rasite didelį pasirinkimą įvairių rakandų, kaip pavyzdžiui: Gasinių Pečių, Pečių su Gasu ir Anglimis kūrenimo ypatybėmis, ir daug kitų namams reikalingų reikmenų.

Mūsų Jewelry skyriuje rasite Auksinių Žiedų su Deimantais, Auksinių Plunksnų, Rankinių Waterproof Laikrodėlių ir .t t. Šiuos dalykus galite įsigyti ant LENGVŲ IŠMOKĖJIMŲ PROGRAMŲ VALANDOS:

BUDRIKO LEIDŽIAMOS RADIO
WCFL, 1000 k. Nedėlios vak. 9:30
WHFC 1450 k. Ketvergo vak. 7:00

PAGELBĖKITE IŠTREMTIEMS LIETUVIAMS GAUTI "DRAUGĄ" KURIO JIE YRA LABAI PASILGĘ

★

"Draugo" administracija kasdien gauna laiškų iš pabėgusių lietuvių prašant siuntinėti jiems "Draugą", nes būdami atskirti nuo savo tėvynės, nori rasti suraminimo skaitant lietuviškus laikraščius iš kurių sužino kas ir kur yra daroma, kad pagelbėti Lietuvai vėl atgauti prarastą laisvę. "Draugo" Administracija jau siunčia nemažą skaičių "Draugo" lietuviams ištrėmime, bet negali visų prašymų patenkinti del didelių išlaidų.

Kreipiamės į mielus "Draugo" skaitytojus atjausti savo brolius esančius be pastogės ir tarpe svetimųjų ir suteikti jiems nors moralinį suraminimą duodant progos skaityti lietuvių spaudą. Tam tikslui yra organizuojamas "Ištremtų lietuvių spaudos fondas" iš kurio sumų būtų galima siųsti "Draugą" tiems kurie jo labiausiai reikalingi. Jeigu visi "Draugo" skaitytojai nors maža auka prisidės prie šio fondo, tai esame tikri, kad galėsime patenkinti prašančiųjų norus.

Aukas šiam tikslui prašome siųsti "Draugo" Administracijai, pažymint "Ištremtų lietuvių spaudos Fondui" 2334 So. Oakley Ave. CHICAGO 8, Illinois.

"DRAUGO" ADMINISTRACIJA

Jūsų Radio Sugedęs?

Kreipkitės Ekspertyvo Patarnavimo Prie

RADIO SERVICE CO.

5244 W. 25th St.
Cicero, Ill.

VISAS DARBAS GARANTUOTAS

Taisom Visų Išdirbysčių Visokius Modelius

DYKAI APKAINAVIMAS

Paimam iš namų ir pristatom

PARDUODAME NAUJUS RADIOS

Mes turime Radių į staką ir jums nereikės laukti dėl jūsų.

Taipgi Pasirinkimas Vėliausių Muzikos Rekordų

Nusipirkite ir Pasilinkite su Savim

TELEFONUOKITE:
CICERO 4118

Atdara Vakarais iki 9:00 val.

Automobiliams APDRAUDA
Pradedant nuo
$24.10 METAMS
$500.00 GYDYMO POLISAS
$4.00 METAMS

NAMINIŲ Rakandų APDRAUDA
$1000.00 POLISAS
Trims metams
Pradedant nuo
$5.00

J. A. Shulmistras
NOTARY PUBLIC ★ MONEY ORDERS

SHULMISTRAS
4004 SOUTH ARCHER AVENUE
TEL.:—LAFAYETTE 6300 CHICAGO 32, ILL.

WESTWOOD LIQUOR STORE
2441 West 69th Street.

DIDELIS PASIRINKIMAS
VYNO, DEGTINĖS IR ALAUS

★ ★ ★

Geriausių rūšių alų pristatome į namus: buteliais, dėžėmis ir statinėmis.

★ ★ ★

AL. ŠIMKUNAS
Savininkas

Telefonas PROspect 5951

Taupymas Visada Moka Gerus DIVIDENDUS

Trys lietuvių kartos sekmingai taupo savo uždirbtus dolerius
MUTUAL FEDERAL SAVINGS & LOAN ASSOCIATION

Ši bendrovė per 41 metus savo taupytojams išmokėjo kiekvieną sutaupytą dolerį su gerais dividendais.

Kiekvieno mūsų taupytojo taupiniai yra apdrausti iki $5,000.00, per Federal Savings & Loan Insurance Corp., Washington, D. C.

★ ★

Mutual Federal Savings
AND LOAN ASSOCIATION OF CHICAGO
UNDER U. S. GOVERNMENT SUPERVISION

2202 W. CERMAK ROAD Tel.: CANal 8887-8999

JOHN J. KAZANAUSKAS President & Manager

Office hours: Daily 9 A. M.-5 P. M.; Thursdays 9 A. M.-7 P. M.
Wednesday 9 A. M. - 12 Noon

CHICAGO IR APYLINKĖS ŽINIOS

Marquette Park Naujienos

Marquette Park didžiulėje ir gražioje kolonijoje yra daug visokio veikimo ir daug įvykių, bet man, naujam gyventojui, sunku viską sužinoti ir parašyti į dnr. "Draugą".

Žinelės iš Marquette Park, kokias parašau į dnr. "Draugą", didžiumoje yra paimtos iš parapijos savaitinio laikraštėlio — "**Nativity News**". **S. P.**

Įvykęs parapijos karnivalas, kuris užsibaigė birželio 26 d., parapijai davė gryno pelno $5,653.03. Vadinasi, naujos bažnyčios statymo fondas daug laimėjo.

Prieš du metus Gimimo Panelės Šv. parapija turėjo skolos $20,000.00. Šiandien parapija yra be skolos ir naujos bažnyčios statymui sutaupyta $100,000.00. Tai nepaprastas dalykas- į du metus laiko bet taip yra.

Garbė darbščiam ir taupiam klebonui kun. J. Paškauskui ir parapijos rėmėjams bei darbuotojams.

Praeitą sekmadienį mūsų bažnyčioje per visas šv. Mišias buvo dalinama vokeliai aukoms Šv. Kazimiero seserų vienuolynui. Be to, klebonas ir kunigai ragino žmones paremti įstaigą. Ateinantį sekmadienį per visas šv. Mišias bus antra kolekta tam tikslui.

Ateinantį sekmadienį Šv. Vardo Dr-ja per 8 val. šv. Mišias eis bendrai prie šv. Komunijos. Visi nariai skaitlingai dalyvaukime.

Ateinantį sekmadienį įvyksta dienr. "Draugo" vasarinis piknikas Bergmans darže. Be abejo, visi važiuosime ir paremsime savo katalikiškąją spaudą. **Rap.**

Nauja busų linija

Šiaurvakarinėj miesto dalv atidaryta nauja Chicago Surface Lines busų linija, būtent Division St. Busai eis nuo California Ave. iki Austin Blvd.

Iš Nekalto Prasidėjimo Seserų Gildos Sus-mo

Liepos 9 d. Nekalto Prasidėjimo Seserų Gildos susmas įvykęs Vinco ir Agotos Balsių name, galutinai apkalbėjo pikniko, kuris įvyks liepos 28 d., Aušros Vartų parap. "Rūtos" darže, reikalus.

Susirinkime šeimininkes atstovavo M. Rimkienė, kuri pranešė, kad jai apsiėmė gelbėti M. Miliauskienė ir J. Zalatorienė. Tikisi dar daugiau pasikviesti į talką.

Pikniko lėšoms padengti pinigais aukojo sekančios — El. Čiapienė, M. Rimkienė ir J. Ragauskienė. Nuoširdžiai ačiū joms.

Biznierka Anastazija Kilienė iš Marquette Park, pasižadėjo visus valgomus produktus parūpinti ir juos pristatyti pikniko dieną.

Visos gildos narės, kurios tik dalyvavo susirinkime, pasižadėjo paaukoti įvairių dovanų dėl "bingo" žaidimo. Būtų gera, kad ir kitos narės, pastebėję šią žinią, irgi prisidėtų dovanomis.

Finansų sekr. S. Balsiūtė pranešė, kad dovanų knygutės su pinigais irgi gausiai grįžta. Gera būtų, kad ir visi kiti paskubėtų jas grąžinti anksčiau, nes tas palengvintų pikniko komisijai darbą, ir tuo pačiu užtikrintų jo sekmingumą. Prašome susirūpinti.

Šiame susirinkime įsirašė nauja narė Ona Vaitukaitienė. Laukiame daugiau.

Po susirinkimo dalyvės ir dalyviai buvo pavaišinti šaltakoše skirstėsi į namus dėkodami V. ir A. Balsiams už suteiktą pastogę ir pakvietimą ir sekantį susirinkimą turėti jų namuose. **Narys**

Rengia Pikniką

Cicero. — Draugystė Šv. Motinos Dievo Sopulingos rengia pikniką liepos 21, labdarių ūkyje.

Busai nuveš ir parveš už 55c (round trip).

Visi malonėkite įsigyti tikietus iš anksto. Tikietų galima gauti pas komisiją: E. Bružienę, F. Dvylaitienę, ir O. Maksvitienę, taip pat pirmininkę O. Antanaitienę ir raštininkę A. Gudienę. **A. G.**

PADĖKA

Draugystė Šv. Dievo Motinos Sopulingos surengė pagerbimą raštininkėms: A. Gudienei, B. Jakaitienei ir O. Sykienei.

Raštininkės šiuo taria nuoširdų ačiū komisijai: E. Bružienei ir D. Jakštienei ir pirmininkei O. Antanaitienei už surengimą šio pagerbimo ir visoms narėms, kurios prisidėjo. **Raštininkės**

Pranešimas Apie BALF Seimą

Bendrojo Amerikos Lietuvių Šalpos Fondo seimas šaukiamas 1946 metų rugsėjo 2 d., New Yorke.

Pagal BALF įstatus, kiek vienas skyrius turi teisę rinkti ir siųsti į seimą po vieną atstovą nuo 25 narių, užsimokėjusių savo mokesčius. Kiekvienas skyrius, nežiūrint savo narių skaičiaus, turi teisę siųsti vieną atstovą.

Visi BALF skyriai prašomi išrinkti atstovus ir pasirūpinti, kad jie atvyktų į seimą, kurs bus labai svarbus. Jame dalyvaus pirmin. kun. dr. Juozas B. Končius, kuris bus tik ką grįžęs iš Europos. Jei savo darbų seimas negalės užbaigti rugsėjo 2 d., jis galės būti pratęstas rugsėjo 3 d.

Išrinkus atstovą, reikia tuojau pranešti centro sekretorei. Paskutinė pranešimo apie atstovų išrinkimą diena yra rugpiūčio 19.

Nuoširdžiai kviečiame visus BALF skyrius gyvai susidomėti seimu, rinkti atstovus, laiku pranešti išrinktųjų atstovų vardus ir paruošti naudingų sumanymų, kurie pagelbėtų lietuvių šalpos darbe.

Iš anksto reiškiame visiems skyriams dėkingumo žodį už jų pastangas BALF seimo pasisekimui užtikrinti.

BALF Direktorių Valdyba:

Vicepirm. **Nadas Rastenis,** einąs pirmininko pareigas
Vicepirm. **Antanas A. Olis**
Vicepirm. **kun. J. Balkūnas**
Vicepirm. **V. J. Količienė**
Sekretorė **Nora Gugienė**
Iždin. **Dr. A. Zymontas**
Fin. sekr. **Ant. Žilinskas**

Pearl Harbor Tyrimas Pratęstas iki Liepos 16

Kongreso komitetas tiriąs Pearl Harbor nelaimę šiandien gavo leidimą pratęsti savo tyrimą iki liepos 16, padarymui galutino raporto.

CIO Unija Skiriasi Nuo Komunistuojančių

CIO gavo naują galvosukį dėl komunistų veiklos, kuomet daugiau negu pusė narių CIO United Furniture Workers unijos pasisakė, kad nori skirtis nuo komunistuojančios dalies jų organizacijos.

George Bucher, anti-komunistų vadas, Philadelphijoje sakė jis šiandien iškels tą klausimą pasikalbėjime su CIO prez. Philip Murray.

Brangink savąją lietuviškąją kalbą. Atimk kalbą nuo lietuvio, tai Lietuvos nebus rasti, sako vienas lietuvių poetas.

Įsakymai skelbiami kompartijos vardu

New York (LAIC) — Ankščiau, jau buvo skelbiama, kad visą dabartines Lietuvos administracinį aparatą suka kompartija. Savo ruožtu kompartija klauso Maskvos. Pav., daugelis valstybinių patvarkymų skelbiama bendrai Komisarų Tarybos ir Lietuvos Komunistų Partijos Centro Komiteto vardu; taip "Tarybų Lietuvos" Nr. 43 buvo paskelbtas nutarimas del priemonių pavasario sejai pasirengti. Kaip žinoma, komunistų partija Lietuvoje buvo pati mažiausia, jos narių skaičius nesiekė net 3,000, tačiau, ir Lietuvoje viskas eina pagal žinoma bolševikų šukį: komunistų partija valdžioje, o kitos — kalėjime, tremime ar kapuose.

2,000 dėžių Olandijai

Netherlands Center, American Relief for Holland, šiomis dienomis pasiuntė 2,000 dėžių drabužių nukentėjusiems nuo karo olandams sušelpti. Visos dėžės buvo nudažytos olandų tautinė spalva — raudonai, baltai ir mėlynai.

Chicago turi 2,500,000 kilovatų elektros jėgos, kuria aptarnaujama namai ir pramonės.

A. A.

JOHN BITTIN

Mirė Liepos 9 d., 1946 m., 11:40 val., vak., sulaukęs 40 m. amžiaus.

Gimęs Chicago, Ill.

Paliko dideliame nuliūdime: žmoną Lucelle (po tėvais Blattner); 3 dukteris Lillian, Anita ir Nancy; sūnų John Jr., motiną Oną Kaminskienę; brolį Anthony ir žmoną Marie; 2 seseres Anna Kosatka ir vyrą Joseph, Josephine O'Malley ir vyrą Thomas uošvius (Mr. & Mrs. Battner ir daug kitų giminių, draugų ir pažįstamų.

Kūnas pašarvotas namuose — 14637 S. Millard Ave.

Laidotuvės įvyks Šeštad. — Liepos 13 d., 1946 m.

Iš namų 9:00 val., ryto bus atlydėtas į St. Christine parapijos bažnyčią, kurioje įvyks gedulingos pamaldos už velionio sielą. Po pamaldų bus nulydėtas į Šv. Kazimiero kapines.

Nuoširdžiai kviečiame visus gimines, draugus ir pažįstamus dalyvauti šiose laidotuvėse.

Nuliūdę: Žmona, Dukterys, Sūnus, Broliai, Seserys ir Kitos Giminės.

Laidot., direkt., Antanas B. Petkus. Tel. GROvehill 0142.

B. A. LACHAWICZ
ROSELANDE
Laidotuvių Direktorius
KOPLYČIA —
10756 So. Michigan Ave.
Tel. PUL. 1270 ar CAN. 2515
Rez. tel.: COMmodore 5765

PLATINKITE "DRAUGĄ"

ATYDAI!

Dėl informacijų kaslink II Pasaulinio Karo Veteranų perlaidojimo, kreipkitės prie MAŽEIKOS IR EVANS, Laidotuvių Direktorių. Stanley P. Mažeika yra I-mo Pasaulinio Karo veteranas ir narys Dariaus-Girėno American Legiono posto, o John G. Evans yra II-rojo Pasaulinio Karo veteranas ir narys Don Varnas posto. Veteranų perlaidojimo reikalais, kreipkitės prie šių veteranų. Suteikiamas pilnas militarinis laidojimas.

MAŽEIKA IR EVANS
(EVANAUSKAS)
LAIDOTUVIŲ DIREKTORIAI
Nauja Koplyčia Marquette Parke
6845 S. Western Ave. - Pro. 0099
Antra Koplyčia Senoje Vietoje:
3319 Lituanica Ave. - Yar. 1138-1139

Tiems, kurie gyvenate kitose miesto dalyse ir miesto apylinkėse parūpinam koplyčias arčiau prie namų kiek galima.

Veteranų Perlaidojimo Reikale

Kreipkitės prie ANTANO B. PETKAUS, Laidotuvių Direktoriaus. Pagal Karo Departamento patvarkymą, dabar jums norint, kūnai žuvusių ar mirusių veteranų — jūsų mylimųjų, bus parvežti perlaidojimui. Tik pašaukite ir p. Petkus atvyks į jūsų namus ir suteiks jums visas perlaidojimo informacijas. Suteikiamas pilnas militarinis laidojimas.

NULIŪDIMO VALANDOJE
KREIPKITĖS PRIE ANTHONY B.
PETKUS
LAIDOTUVIŲ DIREKTORIUS
DVI MODERNIŠKOS KOPLYČIOS JŪSŲ PATOGUMUI:
1410 So. 50th Ave., Cicero, Ill.
Telefonas TOWNHALL 2109
6812 So. Western Ave., Chicago, Il..
Telefonas — GROVEHILL 0142
Mūsų patarnavimas yra greitas, mandagus, ir jūsų finansiškam stoviui prieinamas!

Pas Mus Sutaupysite Agentų Komisą.

— Tai Padarysite Tiesiog Kreipdamiesi į Mūsų Įstaigą!

Čia rasite suvirš 200 Puikių paminklų ir galėsite lengvai išsirinkti tokį, kuris patiks.

Daugelis Lietuvių yra pilnai patenkinti tais meno šedevrais, kuriuos mes padirbome jiems.

Kairėje matosi vienas iš daugelio mūsų atliktų darbų.

Prie pirmos progos atvykit į mūsų didįjį ofisą ir dirbtuvę sekančių adresu:

VENETIAN MONUMENT COMPANY
627 NO. WESTERN AVE. TEL.: SEELEY 6103
(Įstaiga randasi netoli Grand Avenue)

SENIAUSIOS IR MODERNIŠKIAUSIOS LAIDOTUVIŲ ĮSTAIGOS
John F. Eudeikis
LAIDOTUVIŲ DIREKTORIUS
AMBULANCE DIENĄ IR NAKTĮ

4605-07 S. Hermitage Avenue
Yards 1741-2
4330-34 S. California Avenue
Lafayette 0727
Koplyčios VELTUI Visose Chicagos Dalyse
Radio Programai WGES (1390 k.) Pirmadieniais ir Ketvirtad. 8 val. vak.

Visi kaip vienas už Lietuvos Nepriklausomybę!
Lietuva turi vėl būti Nepriklausoma Valstybė!

SENOMS, ATDAROMS, SKAUDŽIOMS ŽAIZDOMS IR ODOS IŠBĖRIMAMS

Kenčiantieji nuo senų, atdarų ir skaudžių žaizdų, žino kaip sunku yra ramiai sėdėti, ir kaip nakties metu negalima geral išsimiegot. Kuomet žaizdos pradeda niežti ir skaudėti — užtepkite LEGULO Ointment palengvinimui skausmo ir niežėjimo tų senų, atdarų ir skaudžių žaizdų.

Jo atgaivinančios ir skausmą prašalinančios ypatybės suteiks Jums tinkamą nakties poilsį ir pagelbės išgydyt senas, atdaras ir skaudžias žaizdas. Vartokite jį irgi skaudiems nudegimams, šašų ir sutrūkimų prašalinimui, ir kad palengvinti Psoriasis niežėjimą. Atvėdina vadinamą Athlete's Foot degimą ir niežėjimą, sustabdo jo plėtimąsi, sulaiko nuo odos sudžiūvimo ir sutrūkimo tarp pirštų; geras ir sausos, trūkstančios odos niežėjimui, nuo darbo išbėrimams ir kitoms odos negalėms iš lauko pusės.

LEGULO OINTMENT parsiduoda po $1.00, 1.75, ir 3.00.

Siųskite Jūsų Money Orderį tiesiog į:—

LEGULO
1941 No. Pulaski Rd.
Dept. D. Chicago 39, Ill.
Arba galima gauti STEM PHARMACY, 4847 W. 14th St., Cicero 50, Illinois.

PIRKITE TIESIOG NUO — MR. NELSON — Savininko —
St. Casimir Monument Company
3914 West 111th St.
Vienas Blokas nuo Kapinių
Tiesiog Ten, Kur Busai Sustoja.
Telefonas: CEDARCREST 6335

NARIAI: Chicagos Lietuvių Laidotuvių Direktorių Asociacijos

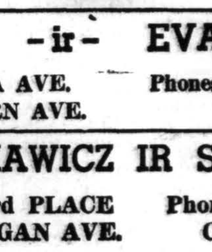

AMBULANCU Patarnaujam dieną ir naktį
Mes Turime Koplyčias Visame Mieste.

MAŽEIKA -ir- EVANAUSKAS
3319 LITUANICA AVE. Phones: YARds 1138-39
6845 S. WESTERN AVE. PRO. 0099

LACHAWICZ IR SŪNAI
2314 WEST 23rd PLACE Phones CANal 2515
10756 S. MICHIGAN AVE. COMmodore 5765
PULlman 1270

L. L. BUKAUSKAS
10821 S. MICHIGAN AVE. Tel. PULlman 9661

ANTANAS M. PHILLIPS
3307 S. LITUANICA AVE. Phone YARds 4908

J. LIULEVIČIUS
4348 S. CALIFORNIA AVE. Tel. LAF. 3572

P. J. RIDIKAS
3354 S. HALSTED ST. 710 W. 18th STREET
Telephone YARds 1419

I. J. ZOLP
1646 WEST 46th St. Phone YARds 0781

Du liūdininkai

Raudonųjų teroro Lietuvoje

LIETUVIS, HERALD-AMERICAN KORESPONDENTAS STASYS PIEŽA PASIKALBĖJIMĄ SU JAIS PERDAVĖ HEARSTO LAIKRAŠČIAMS.

Komunistų brutalumas lygus nazių

Komunistų brutalumas yra lygūs žiauriausiems nazių brutalumams, sako pabėgę nuo komunistų žabangų į Vokietiją du kunigai Justinas ir Raymondas Klumbiai. Kaip jau žinome, jiedu nesenai atvyko į Ameriką, kaipo U. S. piliečiai, nes Chicagoj yra gimę ir maži būdami 1921 metais parvežti į Lietuvą, kur išėjo kunigo mokslus. Pabėgę iš Lietuvos jie gyveno išvietintųjų stovykloj, Felensburg stovykloj.

Uždrausta vykti į užsienį

Nežiūrint, kad jiedu turėji Amerikos paspertus ir vizas, išvykti jiems į užsienį buvo uždrausta raudonosios armijos komisaro. Taigi, kol prisitaikė pabėgti į Vokietiją, visą laiką matė komunistų žiaurumus Lietuvoje. Jie sako, kad —

Per antrąją okupaciją Sov. Rusija į Lietuvą atsiuntė netoli 50,000 kariuomenės.

Buvo suruoštas masinis lietuvių deportavimas į Sibirą, gi iš Rusijos gabenami Lietuvon maskoliai ir čia jiems pavedama ištremtųjų ūkiai.

Okupantai - komunistai atėmė lietuviams visas asmenines teises, po kojomis paminė religinius įsitikinimus. Ir po šiai dienai komunistai Lietuvoje naikina lietuvių tautą apiplėšimais, žudynėmis ir prievartavimais.

Dabartiniu laiku visi Lietuvos ūkiai yra kolektyvizuoti (nusavinti - suvalstybinti). Lietuvių patriotai sukimšti į kalėjimus ir koncentracijos stovyklas, kur kasdien viens paskui kitą miršta. Gi jaunieji lietuviai suimti ir išvaryti į raudonąją armiją.

Negirdėti žiaurumai. Medaliai už kunigų žudymas

Kunigui Justinas ir Raymondas korespondentui papasakojo komunistų žiaurumus, negirdėtus Vakarų civilizacijoj.

Birželio 24-ji, 1941, buvo kruviniausia Lietuvoj diena. Komunistai, eidami NKVD nurodymais, terorizavo visą kraštą nužudydami iki 5,000 vyrų, moterų ir vaikų ir 30 kunigų. Iš pastarųjų, trys kunigai, būtent Justinas Dabrila, Vaclovas Balsys ir Jonas Petrika miške buvo prikalti prie kryžiaus.

Tą dieną komunistai išdeportavo į Sibira ir kitus Rusijos kraštus 70,000 lietuvių.

Įsakymai toms žudynėms ir deportacijai buvo pasirašyti komisaro Gladkov'o. Originalai ir kopijos tų įsakymų, patekę į lietuvių pogrindyje rankas, buvo persiųsti U. S. Valstybės Departmentui ir Vatikanui.

"Mes matėme tuos įsakymus", sako kunigai Justinas ir Raymondas Klumbiai.

Ir jie buvo pasmerkti žūti

"Nors komisaras žinojo, jog mes amerikiečiai, tačiau nuolatos mus sekė.

"Vieną dieną, sakė kun. Justinas, aš buvau sulaikytas Lygumuose sykiu su 500 kitų lietuvių, kurie buvo kaltinami del lietuvių partizanų nužudymo dviejų rusų kareivių.

"Mes buvom skirti sušaudymui. Bet lietuvių partizanai buvo labai aktyvus toje apielinkėje, tad komunistai tegalėjo nužudyti tiktai keturis suimtuosius."

Kun. Raymondas pasakojo, kaip vieną sykį kalbant su NKVD komisaru Petrov'u, šis, rodydamas savo krutinę, nusagstytą Stalino medaliais ir ordinais, pasididžiuojančiai tarė:

"Juos aš gavau Rusijoj už kunigų žudymą. Dabar aš čia".

Kyšis, kad mestų kunigystę

Kun. Raymondas sako, jog vieną sykį Lygumuose atėjęs pas jį raudonųjų komisaras siūlęs 1,500 rublių mėnesiui ir gerą darbą, kad tik pamestų kunigystę.

Vasario 16, 1941 m., suruoštose bažnytinėse pamaldose Lietuvos nepriklausomybės sukakčiai paminėti dalyvavo ir kun. Raymondas. Bažnyčioje sugiedota Lietuvos himnas.

Už dviejų dienų raudonarmiečiai suėmė choro vadą ir visus choristus, kunigą klebоną ir vikarą ir visiems ne tik uždėjo bausmę, bet da ir kalėjimu nubaudė.

Tą pačią dieną Radviliškyje jaunimas nešė vainiką uždėti ant nežinomojo kareivio kapo. Jaunimui suėjus į kapines, jas apsupo raudonarmiečiai ir atidarė šautuvų ugnį. Šeši lietuviai žuvo vietoj. Vėliau suėmė da 15-ką, kuriuos nužudė, kaipo 'valstybės priešus".

1940 m. Visų Šventųjų Dieną Kaune buvo suruošta procesija į kapines. Procesijoj dalyvavo virš 40,000 žmonių. Ceremonijos buvo raudonarmiečių išvaikytos, bet neapsėjo be aukų: 300 lietuvių žuvo nuo komunistų šuvių.

"Nežiūrint įvairių pavojų ir sunkenybių, lietuviai kaimiečiai ir partizanai nesiliauja kovoję už Lietuvos laisvę ir nepriklausomybę", baigė pasakojimą Hearsto laikraščių korespondentui kunigai Justinas ir Raymondas Klumbiai.

SAUGIAI JAUČIAS PATEKĘ PO ŽVAIGŽDĖTAJA VĖLIAVA

Kun. Justinas (kairėj) ir kun. Raymondas Klumbiai nufotografuoti per pasikalbėjimo su Herald-American korespondentu Stasiu Pieža. Abu yra liūdininkai komunistų bestiališkumo Lietuvoj. (Klišė Herald-American)

DRAUGO VASARINIS PIKNIKAS

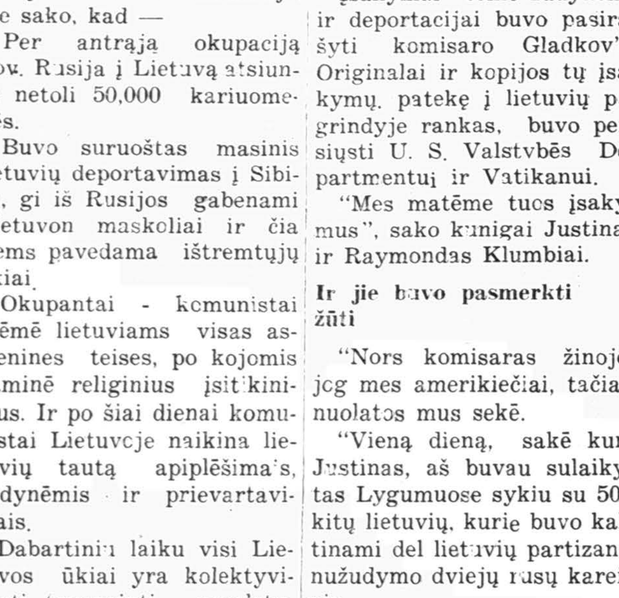

—ĮVYKSTA—

Sekmad., Liepos-July 14d., 1946m.

Prasidės mūsų įprastu laiku

Čia tikrai galėsite turėti gerą laiką!

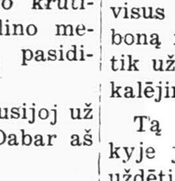

Bus gero alaus ir skanių valgių.

Gražiajame Bergman's Grove

No. Riverside, Illinois

Šiame gražiame, vėsame gamtos papuoštame BERGMAN's GROVE, prie 24-tos ir Desplaines Ave., No. Riverside, Ill., Liepos 14-tą d., renkasi Dienraščio "DRAUGO" skaitytojai ir prieteliai, "Draugo" leidėjų, Lietuvių Katalikų Spaudos Draugijos, rėmėjai, ir visi bendraminčiai, ne tik pasilsėti, pasilinksminti, pasižmonėti ir pasivaišinti, **bet kartu paremti savąją katalikišką spaudą.** Taigi, rezervuokite Liepos 14-tą dieną mūsų Vasariniam Piknikui ir kartu su savo draugais ir pažįstamais traukite linksmai į Bergman's Grove!

Kyla spaudos reikmenų kainos, išlaidos didėja. — — Atvykę, draugiškai padėsite dienraščiui "DRAUGUI".

Kas Girdėt Chicagoje?

Stotyje Susidūrė Traukiniai

Dvylika asmenų sužeista, tarpe jų du sunkiai, Union stotyje, kuomet Burlington Linijos vienas traukinių užvažiavo ant kito. Nelaimė įvyko taip.

Anksčiau atėjęs traukinys, išleidęs keleivius, buvo stumiamas atgal. Tuo metu atėjo kitas traukinys. Atbulai stumiamas traukinys įstrižai smogė į įvažiuojantį stotin traukinį. Vagono, kuris daugiausiai nukentėjo, keleiviai, pamatę artėjančią nelaimę, sukilo nuo vietų ir metėsi į kitą pusę prie durų. Tas, sakoma, išvengė didesnio skaičiaus sužeistų; kai kurie, gal, būtų ir žuvę.

Nulaužė sprandą

Charles Apon, 21 m., iš Hammond, nusilaužė sprandą, kuomet nuėjęs maudytis į Green Lake Pool, prie Route 6 ir Wentworth Ave., Forest Preserves, šoko nuo kranto į vandenį. Vandens toje vietoj buvo tik aštuoni coliai gilumo.

Pavogė cemento mašiną

MacDuffie, Brown and Brophy Co. pranešė policijai, kad pavogta cementui maišyti mašina, kuri kainuoja $1,200.

Nei duonos, nei druskos

New York (LAIC. — Lietuvos komunistų partijos Kauno Miesto ir Apskrities Komitetų bei Vykdomųjų Komitetų organas "Tarybų Lietuva" Nr. 55 praneša, kad Lietuvoje veikią kooperatyvai, nesugeba kaip jie sako, "apiprekinti" gyventojų. Pav. Veliuonos, Seredžiaus, Vilkijos ir Kruonio kooperatyvai ilgą laiką neturėjo druskos, degtukų ir kitų būtiniausių reikmenų, netgi duonos pristatymas buvo menkas. Seredžiuje kepykla buvo be malkų, o gyventojai — be duonos. ą

★

Taip pat ir kituose valsčiuose, kaip toliau rašo komunistų laikraštis, gyventojams tenka laukti duonos ir miltų po kelias savaites. (Baptuose vasario mėnesyje buvo atiduoti miltai už sausio mėnesį). Kooperatyvuose nemažai pasitaiko vagysčių ir išeikvojimų. Taip, Pakuonio, Vandžiogalos, Seredžiaus ir Rumšiškės kooperatyvuose išeikvojimas siekia 1,134,000 rublių. Net ir Kaune — esą nemažai apsileidimų ir nemažai kombinacijų". Pav. sausio mėnesyje apskrities kooperatyvų sąjunga gavo paskirstyti nemažą mielių, bet krautuvės jų negavo. Delto "apkoopsajungos" pirmininkas Sacharov ir jo pavaduotojas Stanelionis buvo pašalinti iš tarnybų.

Kaznačevski tvarko žemės banką

New York (LAIC) — Komunistų partijos organas "Tarybų Lietuva" Nr. 43 praneša, kad vadovaujančiu asmeniu Respublikinėje Žemės Ukio Banko kontoroje yra Kaznačevski.

Lengarov - naujasis ponas komunistiniuose dvaruose Lietuvoje

New York (LAIC) — "Tarybų Lietuva" No. 43 duomenimis pasiremiant, sužinome, kad vadovaujančiu asmeniu Lietuvos Tarybinių Ukiu Tiekimo valdyboje yra tulas Lengarov.

Buvo laikai, kad Lietuvos dvaruose šeimininkavo lenkai ir caro generolai, dabargi — bolševikų pastatytieji rusai. Vadinasi, Lietuvos valstietis ir vėl gražintas į svetimų bosų valdomo dvaro berno padėtį.

Dingo negrė ir žiedas

Gene Rolfe, prezidentas Lino-Paste Co., raportavo policijai, kad pasamdyta jo tarnaitė negrė, išdirbus tik vieną dieną dingo. Su ja dingo ir deimontinis $2,000 vertės žiedas.

Busų linija Kedzie Ave.

Illinois Komercijos Komisija įsakė Chicago Surface Lines pratęsti susisiekimą Kedzie Ave., įsteigiant busų liniją. Busai eis nuo 66 iki 115 gatvės.

Aplink mus

× **"Draugo" piknikas** jau tik už kelių dienų. Piknikas bus Bergmans darže. Visi jau apie šį pikniką žino ir taipgi žino, kur randasi Bergmans daržas. Taigi, tikimasi gausaus Chicago lietuvių, "Draugo" bičiulių suvažiavimo. Bus ir svečių iš arti, toliau ir toli. Netruks ir įvairių piknikiškų dalykų.

× **"Draugo" pikniko,** ateinantį sekmadienį, Bergmans darže, darbininkai ir patarnautojai prašomi įsidėmėti, kad trokai į pikniką išvažiuos iš šių vietų: Brighton Park nuo Paulių namo, 4320 S. Artesian Ave.; Cicero nuo Bell krautuvės, 5016 W. 16 St., ir West Side nuo "Draugo" namo, 2334 S. Oakley Ave.

× **Į LRKSA seimą,** kuris bus Cleveland, Ohio, šio mėnesio pabaigoj, iš Chicago vyksta aštuoni delegatai, neskaitant centro valdybos narių. Praeitą sekmadienį delegatai turėjo pasitarimą.

× **Pranas Pajeda,** gyvenąs Chicagoj, ieškomas pusbrolio Juozo Namiko, iš Užpalių, dabar išvietinto Vokietijoj. Jo adresas: Weisenburg, Bavaria, Mittelfranken, American zone.

× **Cirvelių šeima** Brighton Park džiaugias padidėjusia šeima. Dievas davė kitą dukterį. Antanas Cirvelis yra narys "Brighton and McKinley Park Life" savaitraščio redakcijos.

× **Stasys Pieža,** žinomas laikraštininkas ir veikėjas, yra išrinktas pirmininku Lietuvos Vyčių Namo Egzekutyvio Komiteto. Komitetą sudaro 25 nariai iš Liet. Vyčių Chicago apskrities ir Seniorų, kurie yra tikrieji namo savininkai. Pagelbininkai išrinkti Jack Juozaitis ir Ignas Sakalas, o iždininke K. Petrulienė. Šio komiteto pareigos bus vadovauti visam veikimui namo reikalais.

× **Klara Urbonienė,** žinomo policininko žmona, iš West Side ir Kazimiera Šliogerienė, buvus vestsaidietė, dabar gyvenanti Marquette Park, su dukterimis išvyko atostogų į St. Joseph, Mich. Abi yra žinomos ARD ir Aušros Vartų parapijos darbuotojos. Ateinančią savaitę prie jų prisidės ir P. Šliogeris, Standard Federal Savings and Loan Assn., tarnautojas.

× **Darius-Girėnas Postas 271,** American Legion, naujon valdybon (1946-47 m.) išrinkti sekantieji: commander Joseph M. Judickas, sr. vice commander John J. Karalaitis, jr. vice commander Lawrence Gubista (antrojo karo veter.), finance officer Anthony Kasper, finance secretary Peter Samkus, sergeant-at-arms Frank P. Zelis (antrojo karo veter.), medical officer dr. Stephen Biezis, judge advocate teisėjas John T. Zūris; board of directors (trims metams): Joseph A. Kibort, Frank Pumputis, Joseph Pankus, Joseph Rachus.