DRAUGAS
Leidžia Lietuvių Katalikų Spaudos Draugija.
2334 So. Oakley Ave., Chicago, Illinois
Telefonas Canal 8010-8011.
Vienintėlis tautinės ir tikybinės minties lietuvių dienraštis pasaulyje.

DRAUGAS

THE LITHUANIAN DAILY FRIEND

DRAUGAS
The Lithuanian Daily Friend
Published by the Lithuanian Catholic Press Society.
2334 So. Oakley Ave., Chicago, Illinois
The most influential Lithuanian Daily in America.

No. 156 | Price 4 cents | Chicago, Illinois, Pirmadienis, Liepos (July) 7d., 1947m. | Kaina 4 centai | Vol. XXXI

Nesusitaria Dėl 'Skraidančių Lėkščių'; Daug Kas Praneša Matę Skraidinius

Mokslininkai Negali Išaiškinti Naujųjų Keistų Skraidinių; Sako Ne iš Atomų

Daugiau misteriškų "skraidančių lėkščių" buvo raportuota krašto padangėse šeštadienio naktį, ir ekspertai sakė jie gali tik spėlioti apie jų prasidėjimą. Vyrai ir moterys 28 valstybių raportavo matę tas greit skrendančias "lėkštes," bet oficialūs valdžios sluoksniai paėmė "parodykite mums" nusistatymą dėl tų miesteriškų reginių.

Atominės energijos komisijos pirm. David Lilienthal pasikalbėjime šeštadienio vakare sakė tie skraidiniai nieku būdu nesiriša su atomų skaldymo eksperimentais.

Nufotografavo Vieną Jų

Minia 200 asmenų sakė pastebėjusi vieną tų skraidinių virš Hauser ežero, Idaho valstybėje, liepos 4 dieną. Būrys 60 piknikierių sakė matę juos Twin Falls mieste. Portland, Ore., tiek daug gyventojų sakė matę tuos skraidinius, kad policijos departamentas įsakė visiems policininkams stebėti ir raportuoti.

Nors iš pradžių manyta, jog tie skraidiniai gali būti naujos rūšies kariniai lėktuvai, laivyno ir kariuomenės aviacijų štabai užginčijo turį tokius lėktuvus, ir įsakė lakūnams stebėti beskraidant, ir užtikus, sekti juos ir, jei galima, bent vieną jų kaip nors priversti nusileisti.

Visas dalykas prasidėjo birž. 24 d., kuomet skraidantis pardavėjas Kenneth Arnold, iš Boise, Ida., sakė jis matęs devynias tokius skraidinius skrendančius apie 1,200 mylių per valandą greitumu netoli Mt. Rainier, Washingtone. Po to prasidėjo piltis raportai iš valstybių visose krašto dalyse.

Labai Greitai Skrenda

Anot mačiusiųjų pasakojimų, tos "skraidančios lėkštės" yra paplokščios, labai plačios, ir skrenda nuo 500 iki 1,200 mylių per valandą greitumu. Raportai kalbėjo apie nuo vieno iki dvylika tokių skraidinių viename dalinyje.

Vienas žymus mokslininkas sakė tai galėtų būti rezultatai bandymų pakeisti atominės energijos formą, o kiti mokslininkai užginčijo tai. Astronomai sakė jie abejoja, kad tie skraidiniai būtų meteorai.

Prašo Pavartoti Taft Aktą Baigti Streiką

CAMDEN, N. J., liepos 5. — CIO laivų statyklos darbininkų prez. John Green šiandien laišku ragino Prez. Trumaną pavartoti savo galią po Taft-Hartley darbo įstatymu užbaigti streiką 65,000 laivų statyklų darbininkų abiejuose Amerikos pakraščiuose. Jis rašė, kad yra įsitikinęs, jog priemonė ir galia atnešti teisingą ir greitą užbaigimą streiko yra Prezidento rankose.

Laivų statymo darbininkų streikas šiandien tęsėsi 10-tą dieną.

Garnerio Atsiminimų Nebus; Sudegino

WASHINGTON, liepos 5. — Buvęs vice prezidentas John N. Garner atmetė visus pasiūlymus surašyti savo atsiminimus ir sudegino visus laiškus ir kitus dokumentus liečiančius jo beveik 40 metų veiklą krašto sostinėje. Ta žinia buvo pranešta iš Uvalde, Tex., Garnerio gimtinės.

Ragina Sovietus Dar Persvarstyti Planą

LONDONAS, liepos 5. — Anglija ir Prancūzija pasiuntė Rusijai naujas notas pareiškiant viltį, kad sovietų nutarimas boikotuoti Marshall planą yra "negalutinas," užsienio ministerijos kalbėtojas šiandien pasakė. Šis pranešimas apie naują bandymą prikalbinti Rusiją dalyvauti programoje Europos atstatymui buvo padarytas nepilnai 24 valandas po to, kai Anglijos užsienių sekr. Bevinas perspėjo Rusiją "ne provokuoti" vakarų pasaulį.

Kalbėtojas sakė Anglija iteikusi savo notą sovietų ambasadoriui Londone vakar, ir kad Prancūzija įteikusi panašų raštą rusų ambasadoriui Paryžiuje.

Naujosios notos buvo pasiųstos Europos tautoms bestudijuojant prancūzų-britų kvietimus į 24 valstybių konferenciją atsidarančią Paryžiuje liepos 12 d., kad išdirbti planą bendram Europos ekonominiam programui su Amerikos finansine pagalba.

Pranešimas iš Romos sakė Italijos užsienių ministerija priėmė kvietimą dalyvauti konferencijoje. Graikija, Portugalija, Olandija ir Danija taip pat arba priėmė kvietimus ar nurodė, jog priims. Pranešimai iš kitų sostinių davė priežasčių tikėti, kad penki kiti kraštai — Turkija, Belgija, Šveicarija, Airija ir Islandija — taip pat dalyvaus.

GRIEŽTAI KALBĖJO APIE RUSIJĄ

Prezidentas Trumanas kalba iš istorinių Monticello, Jeffersono, namų. Prezidentas puolė Rusiją už jos priešinimąsi Marshallo planui atstatyti Europą. Šalia yra Monticello sargybos nariai, dėvį spalvingas Kolonialinės Milicijos uniformas. (Acme-Draugas telephoto)

Maskva Teigia, Kad Prancūzai, Anglai Jau 'Užtaisė' Liepos 12 d. Suėjimą

Tass Teigia Bevinas ir Bidaultas Reikalauja Kitų Kraštų Sutikimo

LONDONAS, liepos 6. — Maskvos radijas šiandien sakė, kad Anglijos ir Prancūzijos užsienių reikalų ministrai iš anksto nustatė programą konferencijai Paryžiuje liepos 12 d. apsvarstymui Marshallo pasiūlymo ekonominei pagalbai Europai.

Pranešimas, cituodamas Tass agentūros raportą iš Paryžiaus, sakė Bidaultas ir Bevinas, susitarę tarpusavy, paruošė ir išsiuntinėjo konferencijos dienotvarkę, tuo parodant, kad viskas iš kalno paruošta, ir kad anglų ir prancūzų išsiuntinėti kvietimai reikalauja sutikimo iš tų kraštų, kurie kviečiami konferencijon.

Sako Nori Prastumti Be Rusijos

Raportas tęsė, kad "tie planai parodo, jog Anglai ir prancūzai konferencijos šaukėjai nenori šių reikalų paleisti iš savo rankų. Konferencija šaukiama tik tam, kad duoti balsus uždėjimui antspaudo ant britų ir prancūzų planų."

Anot sovietų propagandos, neceremoninis nusistatymas link Europos kraštų kviečiamų į konferenciją nustebinęs net ir tuos, kurie originaliai rėmė šiuos planus ir džiaugėsi faktu, kad sovietų atstovams nesant, būtų lengviau prastumti kas tik sutinka su šiais britų ir prancūzų planais.

Pranešimas sakė "atsižvelgiant į stoką kitų pasisekimų" ryšium su konferencijos sušaukimu, "visokie raportai ir gandai yra išpučiami, būk Portugalija, Turkija ir Graikija jau davusios sutikimą dalyvauti," bet, anot sovietų, "priešingi raportai apie būsimus konferencijos dalyvius tik pabrėžia stoką pasitikėjimo šios britų-prancūzų avantūros pasisekimu."

Komitetas Užgyrė U. S. Radijo Programą

WASHINGTON, liepos 5. — Senato užsienio reikalų komisija davė užgyrimą atstovų rūmų biliui įgalioti ančiam valstybės departamento užsienio informacijų tarybai veikti nuolat. Sen. Smith (R., N. J.) sakė pilnas komitetas bus antradienį prašytas nutarti ar atstovų užgirtas bilius turi būti iškeltas svarstymui šioje kongreso sesijoje.

Visvien, Smith sakė, komisija teigiamai raportuos biliaus reikalu. Jis ir kiti komisijos nariai sakė jie yra pasiruošę rekomenduoti leidimą didesnių sumų užsienio informacijų programui per $12,470,000 sumą, kurią abieji valdžios rūmai užgyrė šiems fiskaliems metams.

PLATINKITE "DRAUGĄ"

Lewisas Atidėjo Algų Sutarties Užgyrimą

WASHINGTON, liepos 5. — Ši vakarą išsivystė 24 valandų kliūtis pasirašymui minkštos anglies sutarties šiaurinėms kasykloms, o pietų kasyklų savininkai raportavo, jog John L. Lewis "visiškai atsikratė jų". UMW prezidentas Lewis atidėjo iki 2:30 val. po pietų (rytiniu laiku) ryt dieną suėjimą savo 200 narių politikos komiteto, užgyrimui "principinio susitarimo" su šiaurės kasyklų savininkais, kurie samdo 150,000 angliakasių. Ta sutartis numato 44-½ centų valandai algų pakėlimą pagrindiniu kasėjų algų.

UMW kalbėtojas sakė advokatai dar neparuošė sutarties projektą, bet pranašavo, jog tas nekliudys angliakasių darbo pradėjimui 3,000 šiaurės kasyklose antradieny, kuomet 10 dienų angliakasių atostogos baigiasi.

Vienas unijos valdininkas nurodė, jog kliūtis sutarties pasirašyme kilo iš Taft-Hartley darbo akto. Lewisas reikalauja klauzulės sakančios angliakasiai dirbs kuomet "nori ir gali," kad išvengti akto bausmių už neautorizuotą darbo sustabdymą.

Kukurūzu $2.13 Kaina Nustatė Naują Rekordą

Naują $2.13 už bušelį kaina buvo pasiekta biržoje šeštadieny, sulaužydama 1919 metuose nustatytą rekordą. Tikėjimasis daugiau lietaus javų srityse ir pranašavimas mažo kukurūzų derliaus šiais metais staiga pakėlė jų kainą.

Nauja Konstitucija Paskelbta Venezueloje

CARACAS, Venezuela, liepos 5. — Venezuelos naujoji konstitucija buvo oficialiai paskelbta šiandien, 136 metų nepriklausomybės sukakties proga. Prez. Romulo Betancourt ir jo revoliucinės juntos nariai pasirašė aktą prieš seimo ir diplomatinio korpuso narius.

Pasauliui Tebereikia Daugiau Maisto, Trumanas Prašo Amerika Dar Siųsti

18 Milijonų Tonų Nėra Pakankama; Daug Europos Žmonių Kenčia Badą

WASHINGTON, liepos 5. — Prez. Trumanas ši vakarą pareiškė, jog rekordinis kiekis 18,500,000 tonų U. S. maisto eksportuoto per metus užsibaigusius birž. 30 d. dar neužpildė pasaulio reikalingiausių pokariniu reikalavimų. Prezidentas padarė tą pareiškimą ryšium su specialiu kabineto komiteto raportu, kuris pareiškė, jog nežiūrint "didžiausių pastangų" šio krašto, daugelis pasaulio dalių ateinančiais metais kentės alkį ir badą.

Raportas, kurį pasirašė žemės ūkio sekr. Andersonas, komiteto pirmininkas, ir valstybių bei prekybos sekretoriai Marshallas ir Harriman, rekomendavo betęsiant reikalingą eksportavimą maistų, "svarbu dėti visas pastangas pagelbėti išaižytiems kraštams 'sau padėti'." Trys sekretoriai bendrai perspėjo, kad "mes dar negalime sumažinti savo pastangų padaryti galimai didžiausia auką pasaulio reikalams."

Pasakė Kam Pasiųsta

Raportas sakė kitas rekordinis kviečių derlius 1,400,000,000 bušelių numatomas 1947 metams, bet nurodė, jog kitų javų derlių nepasisekimas ar trūkumai turi būti įskaitomi.

Kalbėdamas apie U. S. teiktą šalpą, Prez. Trumanas sakė, "tai yra didžiausias kiekis maisto by kada išsiųstas iš vieno krašto vienų metų bėgyje." Paskirstymas U. S. maisto siuntų užsibaigusiems fiskaliems metams parodė: Europos zonoms okupuotoms amerikiečių ir britų, 3,481,000 tonų; Anglijos imperija, 1,652,000; Italija, 1,349,000; Prancūzija ir prancūzų Šiaurės Afrika, 771,000; Belgija, 614,000; Olandija, 600,000; laisviems kitiems Europos kraštams sudėtinai, 1,248,000 tonų.

Japonija ir Korėja gavo 1,642,000 tonų po U. S. militarinio maitinimo programu. India gavo 1,003,000 tonų; Philippinai, 523,000; Kinija, 238,000, ir olandiečių Rytų Indija, 102,000 tonų.

Korėjos Konferencija Dar Kartą Sustojo

SEOUL, liepos 5. — Bendroji U. S.-sovietų komisija Korėjos reikalams svarstyti pasiekė kitą sustojimo taška po penkių savaičių nesutarimo, maj. gen. Albert T. Brown, vyriausias U. S. delegatas šiandien pranešė. Rusai priešinosi pasitarimams su "tam tikromis" korėjiečių politinėmis grupėmis kaipo dalį programo įsteigti suvienytą laikiną vyriausybę tai suskaldytai šaliai.

Pranešimas buvo padarytas Brownui sugrįžus po keturių dienų komisijos susėjimo Pyongyange, rusų okupuotos Šiaurės Korėjos centre, kur, jo štabo nariai sakė, amerikiečiai delegatai buvo artimai ir nuolat sekami. Brown atsisakė sakyti ar jis mano, jog konferencija vėl užsibaigs be pasėkų, bet pranešė atidėjimą pirmųjų pasitarimų su korėjiečių vadais, kurie turėjo prasidėti pirmadieny.

Komunistai Kaltinami už Gaisrą Atėnuose

ATĖNAI, liepos 5. — Graikijos valdžia šiandien kaltino komunistus už gaisrą name, kuriame apgyvendinti pirmieji nariai amerikiečių pagalbos misijos Graikijoje. Gaisre žuvo trys asmenys, dvi jų moterys, ir 21 asmuo buvo sužeistas.

Milijonas Japcnų Tebelaikomi Rusijoje

TOKYO liepos 5 — Alijantų štabas šiandien raportavo, jog daugiau negu 1,500,000 japonų kareivių ir civilių buvo repatrijuota iš sovietinių sričių arba zonų, bet kad kitas 1,000,000 tebelaukia repatrijacijos.

Vėliausių Žinių Santrauka

—Po septynių valandų ginčijimosi, UMW ir kasyklų savininkų advokatai nesusitarė dėl algų sutarties žodžiu

—Ford Motor Co. streikuoją užvaizdos vakar nubalsavo sugrįžti į darbą ir toliau bandyti išgauti algų sutartį, nors Ford bendrovė nesenai atšaukė pripažinimą

—Prez. Trumanas pats vairavo savo automobilį grįžtant iš Charlottesville, Va., kur praleido July 4 šventes.

—Armijos inžinieriai spėja, kad pati prasčiausia dalis Mississippi upės iškilimo jau praėjo.

—Rusijos propagandos mašina be paliovos draiko Marshallo planą, kas skaitomas ženklu, jog Rusija nedalyvaus liepos 12 d. konferencijoje šaukiamoj Paryžiuje

—U. N. Balkanų nagrinėjimo komisija persiuntė saugumo tarybai sovietų delegacijos pareiškimą, kad ji daugiau nedalyvaus tvrime už Graikijos rubežių

—Franco Ispanijoje vakar dienos įvykusiuose susirinkimuose, didžiuma balsuotojų buvo už Franko įpėdinystės ir galios pratęsimo pasiūlymą

KALENDORIUS

Liepos 7 d.: Šv. Kirilas ir Šv. Metodijus; senovės: Sungailis ir Skinutė.

Liepos 8 d.: Šv. Elzbieta iš Portugalijos; senovės: Tauragis ir Danga.

ORAS

Giedra, nebus didelės atmainos temperatūroje. Saulė teka 5:23; leidžiasi 8:28.

SUŽEISTAS SUNKVEŽIMIO

Sandra Jo DeVine, 2, jos motinos rankose Indianapolis, Ind. Gydytojai apžiūri jos sutraiškytą dešinę koją. Sandra buvo užgauta sunkvežimio, išlindus į gatvę iš užu kito sunkvežimio. (Acme-Draugas telephoto)

Gandhį Aplankius

IŠ GIOVANNI PAPINI KNYGOS "GOG"

Nenorėjau apleisti Indijos, nepamatęs garsiausio gyvenančio indo. Prieš dvi dienas nuvykau į Gandhi rezidenciją, Satyagraha-Ashram.

Mahatma priėmė mane beveik visai tuščiame kambaryje, kur jis, atsisėdęs ant žemės prieš stovintį ratelį, meditavo. Man jis pasirodė kur kas biauresnis ir kur kas labiau išdžiūvęs, negu paprastai matomas fotografijose.

— Jūs norite sužinoti, — tarė man tarp kitko, — kodėl mes norime išvyti anglus iš Indijos? Priežastis labai paprasta, nes patys anglai man įkvėpė tą grynai europietišką idėją. Mano pasaulėžiūra susiformavo laike ilgo būvojimo Londone. Pastebėjau, kad jokia Europos tauta nepakęstų administruojama ir valdoma kitos tautos žmonių. Ypatingai angluose tas garbės ir tautinės autonomijos jausmas yra išsivystęs. Aš nenoriu daugiau anglų savo namuose kaip tik todėl, jog perdaug panešiu anglams. Senieji indai mažai rūpinosi žemiškais reikalais, o juo mažiau politika. Paskendę Atman, Brahman ir Absoliutaus kontempliacijoje, jie troško tik susilieti su vienintele Visatos Dvasia. Jiems paprastas, išorinis gyvenimas buvo tik iliuzijų audinys ir svarbiausia jiems buvo greičiau nuo jo atsipalaiduoti: pirmiausia per ekstazę, vėliau per mirtį. Anglų ir bendrai Vakarų kultūra, importuota pas mus už kariavimu, pakeitė mūsų gyvenimo supratimą. Sakau "mūsų", turėdamas omenyje intelektualus, nes masė šimtmečiai pasiliko priešinga tai europietiškai politinės laisvės naujienai. Aš esu pirmasis, visiškai persisunkęs Vakarų idejom's, ir tapau indų vadovu todėl, jog esu mažiau indiškas už bet kurį kitą mano brolį.

— Jei skaitote mano knygas ir sekate mano propagandą, jūs aiškiai matysite, jog keturi penktadaliai mano kultūros ir mano dvasinio auklėjimo yra europietiškos prigimties. Tolstojus ir Ruskinas yra tikrieji mano mokytojai. Krikščionybė labiau negu jansenizmas įkvėpė man nepasipriešinimo teoriją. Išverčiau Platoną, stebiuos Mazzini'u, meditavau ant Bakcno, Carlyle ir Boehme, pasinaudojau Emersonu ir Carpenteriu. Mano pasipriešinimo idejos kyla iš Thorean, išmintingojo Concord atsiskyrėlio; o mano kova prieš mašinas yra pakartojimas tos kovos, kurią vedė luditai, tai yra Ned Lud pasekėjai Anglijoje nuo 1811 iki 1818 metų.

Net ratelio poezija manyje gimė skaitant Goethe's "Fauste" Margaritos epizodą. Kaip matote, mano teorijos nekilo iš Indijos, bet ištisai priklauso Europai ir ypatingai anglų rašytojams. Įsivaizduokite, tik Londone 1890 metais aš pradėjau studijuoti Bhagavad Gite, anglės Mrs. Besaut patariamas! Ir jei nūdien aš skelbiu susivienijimą tarp indų, mahometonų, parsų ir krikščionių, aš nedarau nieko kito, kaip tik seku tikybinės vienybės principą, skelbiamą teosofijos, kuri yra grynai europietiškas kūrinys. Ir nėra reikalo minėti, jog mano kastų pasmerkimas kyla iš prancūzų revoliucijos lygybės principų.

— XIX šimtmečio Europos istorija turėjo į mane galutinės įtakos. Graikų, italų, lenkų, vengrų ir pietų slavų kovos dėl laisvės atvėrė mano akis. Mazzini buvo mano pranašu. Airijos Homo Rule teorija yra pavyzdys judėjimo, kuri čią pavadinau Hind Swarai. Įvedžiau Indijon principą, visiškai svetimą indų galvosenai. Indai, žmones metafiziški ir patenkinti likimu, politiką visuomet laikė žeminančiu veikimu. "Jei jau yra reikalinga valdžia ir atsiranda žmonių, kurie nori ją turėti, tegu sau valdo; vienu galvosukiu mums mažiau". Indas gyvena gryna dvasia, jis ruošiasi amžinybei. "Ar svarbu, kad čia valdo vietiniai rajahs, ar svetimi imperatoriai?" Todėl šimtmečiais kentėme mongolų ir mahometonų valdymą. Vėliau atėjo prancūzai, olandai, portugalai, anglai; pakraščiuose jie prisistatė farmų, skverbėsi gilumon, ir mes jiems leidome. Europiečiai ir tik europiečiai yra atsakingi už mūsų dabartinį troškimą išvyti europiečius. Jų idejos mus pakeitė, sujudino ir dabar, tapus mūsų šeimininkų mokiniais, mums gimė noras neturėti šeimininkų. Aš esu angliškos minties tiesiog persunktas, todėl tapau paskirtas būti antiangliškos kampanijos vadu. Čia neturime reikalo, kaip kai kurie žurnalistai kliedi, su kova tarp Vakarų ir Rytų. Priešingai, europejizmas taip persunkė Indiją, kad buvome priversti sukilti prieš Europą. Jei Indija būtų pasilikusi grynai indiška, tai yra tikraisiais Rytais, kontempliuojanti ir fatališka, niekas iš mūsų nebūtų pagalvojęs nusimesti anglų jungą. Kiek aš buvau išdavikas savosios tėvynės dvasios, tiek dabar pasirodžiau Indijos išlaisvintoju. Europos idejos per mano proselitizmą, kurį skleidžia anglų kultūra, paplitusi mūsų mokyklose, jau įsiskverbė į mases ir prieš nėra jokių priemonių. Autentiškas indas gali pakęsti vergiją; anglizuotas indas nori būti šeimininku Indijoje, kaip anglas Anglijoje. Didžiausi anglomanai, koks buvau aš iki 1920 metų, būtinai yra antibritiški.

— Tai yra tikroji paslaptis to, kas vadinasi "gandhistinis judėjimas", bet kuris tikrumoje turėtų vadintis į europejizmą atverstų indų judėjimu prieš išsigimusius europiečius, tai yra prieš tuos pačius anglus, kurie mirtų iš gėdos, jei į jų kraštą ateitų įsakinėti prancūzai arba vokiečiai. Tuo tarpu patys, su filantropijos pretekstu, nori valdyti kraštą, kuris nepriklauso jiems. Pakeitėt mūsų dvasią, todėl mes nebenorim jūsų čia daugiau matyti! Atsimenat Goethe's Mago mokinį? Anglai pažadino mumyse politikos demoną, kuris snaudė mūsų, nesuinteresuotų asketų, dvasios gilumoje, o dabar nežino, kaip jį vidun beįvaryti. Tesižino!

Jau kelios minutės, kaip vienas mokinys buvo įėjęs į kambarį, padarydamas tylų ženklą Mahatmai. Vos tik jis baigė kalbėti, atsikėliau ir, padėkojęs už nelauktas informacijas, grįžau automobiliu į Ahmedabad.

Vertė Z. Prielaida

Demokratijos Tikrasis Ginklas

Milijonai žmonių Europoje beviltėje laukia rudens. Jie nemato kaip galės bado išvengti. Amerikos Jungtinių Valstybių Žemės Ūkio Departamentas, CARE atsto vai ir iš Europos nuolat atvykstą įvairių organizacijų žmonės kasdien raportuoja, kad bado pavojus Europai šiais metais gresia daugiau, negu grėsė pernai. Pavasaris baigėsi, su juo baigėsi ir europiečių viltys pramisti iš jų pačių derliaus, kuris juos bent dalinai būtų galėjęs iš bado išgelbėti. Po didžiausių šalčių šimtmečio bėgy, Europa neteko šimtų tūkstančių gyvybių dar žiemą. Pavasario potvyniai ir netikėtos šalnos sunaikino augalus ir žiedus. Buvę apytuščiai aruodai — visai ištuštėjo. Ir tas įvyko, ne tik vienoje valstybėje, bet visoje Europoje.

Juk negalima laukti nei demokratijos, nei taikos iš žmonių, kurie badauja ir numato badu mirti! Negalima net tikėtis, kad pasaulis per 8 metus naikintas, būtų atstatytas tik per 2 metus. Jeigu mes norime pasaulį išgelbėti demokratijai, turime tai daryti tikrais ginklais kurių žmonėms reikia — maistu, rūbais, šiltomis patalpomis.

Baisios Europos nelaimės, dar baisesnės, kai žinoma kad bus dar blogiau. Nors jos išjudino vyriausybes ir visas Amerikos šalpos organizacijas, kurios savaisiais rūpinasi, bet to nepakanka. Reikia, kad tą suprastų plačioji visuomenė. Didžiulė CARE įstaiga yra pasiuntusi 60 milijonų svarų maisto ir tūkstančius siuntinėlių. Visų tautų šalpos fondai išsijuosę dirba. Bet dar vis permažai. Nemalonu BALF įstaigai nuolat tik blogas žinias teikti. Bet faktus juk reikia žinoti. Reikia žinoti ir tai, kad anaiptol dar negalima pasigirti, jog nukentėjusius tremtinius lietuviai bent dalinai aprūpina. Kai UNRRA gyvenimas jau veik baigėsi, kol vyriausybės svarsto ir diskutuoja, kaip dar teikti pagelbą kenčiantiems žmonėms, lietuviai tremtyje jau badauja, ir jeigu ne jūsų parama, girdėtume tik pranešimus apie mūsų tautiečių mirtį... O to girdėti nenorime. Dėl to, skubėkite gelbėti, kol dar galime. Siųskite aukas savo BALF skyriams arba siųskite tiesiog: United Lithuanian Relief Fund of America, Inc., 105 Grand Street, Brooklyn 11, N. Y.

Tikslus tyrimas Contact Stiklai
Orthoptic Gydymas, Stiklus Atnaujinu
Dr. Walter J. Swiatek
OPTEMETRISTAS
2201 W. CERMAK ROAD
(Virš Metropolitan State Bank)
Tel. CANal 7329
Val.: — Kasdien 10 iki 12; 1 iki 5; iki 9. Šeštad. 10 ryto iki 6 vak. Sek madienį 10 iki 12. Trečiad. uždaryta

Akis Egzaminuoja Akinius Pritaiko
Dr. J. J. Smetana, Jr.
OPTOMETRISTAS
1801 So. Ashland Avenue
VALANDOS:
Pirmad., Antrad., Ketvirtad., Penktad. 9:30 iki 12—1:30 iki 8:30
Trečiadieniais Uždaryta
Šeštadieniais 9:30 iki 12—1:30 iki 6 P.M.
Akių Specialistas Laikomas Pasitarimui
CANal 0523 Platt Bldg.

J. RIMDZUS, D. C.
LICENSED CHIROPRACTOR IN STATE OF INDIANA
Home calls in Indiana
Phone Wentworth 2527
PHYSIO THERAPY
936 West 63rd Street
HOURS: Daily 6 to 8 P. M.
Saturdays 10 A. M. to 8 P. M.

DR. VAITUSH, OPT.
LIETUVIS

Mano 30 metų praktikavimas yra jūsų garantija.
Palengvina akių įtempimą, kuris esti priežastimi galvos skaudėjimo, svaigimo, akių aptemimo, nervuotumo, skaudamą akių karštį, atitaiso trumparegystę ir toliregystę. Prirengia teisingai akinius. Visuose atsitikimuose egzaminavimas daromas su elektra parodančia mažiausias klaidas. Specialė atyda atkreipiama į mokyklos vaikus.
KREIVOS AKYS ATITAISOMOS
Jaunuoliai, kurie neprimami į karo aviacijos skyrius iš priežasties spalvų neregėjimo — (color blindness), kreipkitės prie manęs. Apsiimu išgydyti.
Daugely atsitikimų akys atitaisomos be akinių. Kainos pigesnės kaip pirma.
4712 South Ashland Ave.
Telefonas YARDS 1373
VALANDOS: nuo 10 ryto iki 8 v. vak. Sekmad. pagal sutartį.

SENOMS, ATDAROMS, SKAUDŽIOMS ŽAIZDOMS IR ODOS IŠBĖRIMAMS
Kenčiantieji nuo senų, atdarų ir skaudžių žaizdų, žino kaip sunku yra ramiai pasėdėti, ir kaip nakties metu negalima gerai išsimiegot. Kuomet žaizdos pradeda niežt ir skaudėti — užtepkite LEGULO Ointment palengvinimui skausmo ir niežėjimo tų senų, atdarų ir skaudžių žaizdų.

Jo atgaivinančios ir skausmą prašalinančios ypatybės suteiks Jums tinkamą nakties poilsį ir pagelbės išgydyt senas, atdaras ir skaudžias žaizdas. Vartokite jį irgi skaudiems nudegimams, šašų ir sutrūkimų prašalinimui, ir kad palengvinti Psoriasis niežėjimą. Atvėdina vadinamą Athlete's Foot degimą ir niežėjimą, sustabdo jo plėtimąsi, sulaiko nuo odos nudžiūvimo ir sutrūkimo tarp pirštų; geras ir sausos, trūkstančios odos niežėjimui, nuo darbo išbėrimams ir kitoms odos negalėms iš lauko pusės.
LEGULO OINTMENT parsiduoda po $1.25 ir po $3.50.
Siųskite jūsų Money Orderį tiesiog į —
LEGULO, DEPT.—D.
4847 W. 14th Street
CICERO 50, ILLINOIS

PLANINGAS TAUPYMAS
Moka Gerus Dividendus
Mūsų Bendrovė gelbsti tūkstančiams taupytojų sudaryt atsargas—įsigyt nuosavus namus—naują automobilį—dėl apsaugos nuo netikėtų nelaimių. Jūsų taupiniai apdrausti iki $5,000 per Federal Savings & Loan Insurance Corporation. PRADĖK TAUPYTI DABAR. . .
MUTUAL FEDERAL SAVINGS and Loan Association
Under U. S. Government Supervision
2202 WEST CERMAK ROAD CHICAGO 8, ILL.
John J: Kazanauskas, Pres. and Mgr.

DR. P. ATKOČIŪNAS
DANTISTAS
1446 So. 49th Court, Cicero
Antradieniais, Ketvirtadieniais ir Penktadieniais
VAL.: 10-12 ryte; 2-6, 7-9 P.M.
3147 S. Halsted St., Chicago
Pirmadieniais, Trečiadieniais ir Šeštadieniais
Valandos: 3—8 popiet.

DR. J. MOCKUS
DANTISTAS
7550 So. Halsted St.
Tel. HUDson 2096
OFISO VALANDOS:
10—12; 2—5; ir 6:30—8.
Trečiad. ir Šeštad. vak. uždaryta.

Off. tel. GRO 5677. Rez. SEE 0434
Jei neasiliepia, šauk VIN 3900
Dr. Peter J. Bartkus
GYDYTOJAS IR CHIRURGAS
2951 West 63rd Street
VALANDOS: nuo 2-4 ir 6-8 kasdien, išskiriant ketvirtad ir sekmad. Šeštadieniais tiktai nuo 2-4 popiet

DR. CHARLES SEGAL
GYDYTOJAS IR CHIRURGAS
4729 So. Ashland Ave.
(2-tros lubos)
Ofiso Telefonas: YARds 0554
Jei neatsiliepia šaukite—
Res. Tel.: MIDway 2880
OFISO VALANDOS:
Nuo 10 iki 12 val. ryto, nuo 2 iki 4 val. popiet; nuo 7 iki 8:30 val. vak. Sekmad. nuo 10 iki 12 val. dieną.

Ofiso tel. MONroe 0570.
Resid. tel. CANal 7819.
Dr. Kazimieras E. Fitz
PHYSICIAN AND SURGEON
X-RAY EXAMINATIONS
2200 West Cermak Road
VALANDOS:
Kasdien — 1-4; 7-9; Trečiad. ir Šeštad. nuo 1-4; Sekmad. — pagal sutartį.

Ofiso Tel. VIRginia 1886
DR. AL. RAČKUS
GYDYTOJAS IR CHIRURGAS
4204 Archer Avenue
LIGONIUS PRIIMA:
Kasdien nuo 2:00 iki 8:00 val.
Trečiad. ir Sekm. tik susitarus.

DR. EMILY V. KRUKAS
GYDYTOJAS IR CHIRURGAS
4146 Archer Avenue
Ofiso Tel. LAFayette 3210
Rez. Tel. REPublic 0054
Jeigu Neatsiliepiama — Šaukite: KEDzie 2868
VALANDOS:
Kasdien nuo 1—3 val. popiet ir nuo 6 iki 9 val. vakare.
Trečiadienio vakarais ir taipgi Sekmadieniais pagal sutartį.

DR. G. SERNER
LIETUVIS AKIŲ GYDYTOJAS
25 Metų Patyrimas

Tel. Yards 1829
Pritaiko Akinius.
Kreivas Akjs Ištaiso.
Ofisas ir akinių dirbtuvė:
3401 S. Halsted St.
Kampas 34th Street
VALANDOS: nuo 10 iki 4 ir 6 iki 8
Nedėlioj pagal sutarti.

Dr. F. C. Winskunas
GYDYTOJAS IR CHIRURGAS
2420 W. Marquette Rd.
Ofiso Tel.: PROspect 6446
Rez. Tel.: HEMlock 3150
VALANDOS:
Nuo 2 iki 4 popiet; 6 iki 8 vak.; ir Trečiadieniais pagal sutarti.

Dr. J. W. Kadzewick
GYDYTOJAS IR CHIRURGAS
2421 West 63rd Street
VALANDOS: Susitarius — nuo 1:00 iki 4:00 ir nuo 7:00 iki 9:00 vakaro, išskiriant Trečiadienių ir Šeštadienių vakarus.
Ofiso Tel. GROvehill 5213
Rez. Tel. HILltop 2626

DR. A. JENKINS
PHYSICIAN & SURGEON
(LIETUVIS GYDYTOJAS)
2500 W. 63rd Street
OFISO VALANDOS:
Kasdien nuo 2-4 p.p. ir 7:30-9 vak.
Šeštadieniais nuo 2-4 popiet.
Trečiad. ir Sekmad. uždaryta.
Ofiso Tel. — PROspect 2838
Res. Tel. — VIRginia 2421

Tel. GRO. 1800 (Ofiso ir namų)
Dr. Walter J. Kirstuk
PHYSICIAN and SURGEON
(Lietuvis Gydytojas)
3925 West 59th Street
VALANDOS: 2—4 popiet, 6:30—8:30 vakarais. Trečiad. pagal sutartį

DR. PETER I. BRAZIS
GYDYTOJAS IR CHIRURGAS
6757 So. Western Ave.
Telefonai:
Ofiso—HEMlock 5849
Rezid.—HEMlock 2324
VALANDOS: Trečiadienį ir Šeštadienį pagal susitarimą; kitomis dienomis nuo 2 iki 4 po piet, 7—9 vakare.

Tel.: GROvehill 4020
(Ofiso ir Rezidencijos)
Dr. Alexander J. Javois
(JOVAIŠAS)
GYDYTOJAS IR CHIRURGAS
2423 West Marquette Rd.
(Dargis Vaistinės Name)
OFISO VALANDOS:
Kasdien nuo 1 iki 4 val. p.p. ir 7 iki 9 vak. Trečiad. pagal sutartį

AMERIKOS LIETUVIŲ DAKTARŲ DRAUGIJOS NARIAI

Tel. CANal 6122
DR. BIEŽIS
GYDYTOJAS IR CHIRURGAS
2201 W. Cermak Rd.
Valandos: 1—3 popiet ir 7—8 v.v. Sekmad., Trečiad. ir Šeštadienio vakarais ofisas uždarytas.
REZIDENCIJA
3241 West 66th Place
Tel. REPublic 7868

Res. 6958 So. Talman Ave.
Res. Tel. GROvehill 0617
Office Tel. HEMlock 4848
DR. J. J. SIMONAITIS
GYDYTOJAS IR CHIRURGAS
2423 West Marquette Road
OFISO VALANDOS:
Nuo 2 iki 4 ir nuo 7 iki 9 vakare.
Trečiad. ir Nedėliomis susitarus.

Tel. CANal 0257
Rez. Tel.: PROspect 6659
DR. P. Z. ZALATORIS
GYDYTOJAS IR CHIRURGAS
1821 So. Halsted St.
Rezidencija: 6600 S. Artesian Ave.
VALANDOS: 11 v. ryto iki 3 p.p. 6 iki 9 val. vakare.

DR. I. E. MAKAR
GYDYTOJAS IR CHIRURGAS
10758 So. Michigan Avenue
Ofiso Tel.: PULLMAN 1193
Namų Tel.: PULLMAN 8277
VALANDOS: nuo 2—4 ir 6—8

Dr. Walter M. Eisin
(EISINAS)
6155 S. Kedzie Ave.
Practice limited to Obstetrics and Gynecology
VALANDOS TIK PAGAL SUTARTĮ
Telefonai
Ofiso HEM. 8700. Rez. PRO. 6232
Jei neatsiliepia, šaukit MID. 0001

Dr. A. Montvid, M.D.
GYDYTOJAS IR CHIRURGAS
West Town State Bank Bldg.
2400 West Madison Street
Ofiso Tel.: SEEley 7330
Resiz. Tel.: BRUnswick 0597
VALANDOS:
Nuo 1 iki 3 popiet; 6 iki 8 vakare

DR. STRIKOL'IS
PHYSICIAN AND SURGEON
4645 So. Ashland Avenue
OFISO VALANDOS:
Nuo 2 iki 4 ir nuo 6 iki 8 val. vak.
Sekmad., Trečiad. ir Šeštad. Vakarais—tik pagal sutartį.
Office Tel. YARds 4787
Namų Tel. PROspect 1930

Paragink savo pažįstamus, kad jie užsisakytų "Draugą"

Atsargumas po laikui niekc nereiškia.

Sunkiausias kerštas — atleisti ir dovanoti.

BALF'o Veikimo Trimetį Minint

GAILESTINGUMO DARBŲ VERTĖ

Niekas tiek nesuramina žmogaus nelaimėje, kaip nuoširdi užuojauta. Nekalbant jau apie medžiaginę paramą, sunkioje valandoje net geras žodis neapsakomai yra mielas.

Dabar visa lietuvių tauta yra paliesta skaudžios nelaimės — rusų okupacijos. Dėl jos turi kentėti ne vien Lietuvoje pasilikę arba Rusijon išvežti mūsų tautiečiai, bet taip pat ir ištrėmime vargstą lietuviai.

Pažvelgus į šių paskutiniųjų sunkią dabartį ir, bent iki šiol, nė kiek neaiškėjančią ateitį, kiekvienas Amerikos lietuvis lengvai gali suprasti, kad iš tikrųjų jie yra skaudžios nelaimės prislėgti žmonės.

Be jokio perdėjimo tremtinį galima palyginti medžiui, kuris žiauriai iš gimtosios žemės išrautas, svetimame krašte neturi tinkamų sąlygų nei prigyti, nei tarpti; jisai taip pat yra panašus į paukštį, kuris negailestingai išmestas žemyn iš savo lizdo, nebeturi galimybės į laisvę kilti.

Todėl nesunku yra suprasti, kad tokioje skaudžioje valandoje Amerikos lietuvių rodoma užuojauta yra be galo didelis suraminimas tremtiniams.

Kaip visi žino, ji esti teikiama tiek žodžiais, ginant tremtinius spaudoje nuo komunistų neteisingų užpuldinėjimų, tiek darbais, šelpiant juos tiesiog ir per BALF-ą pinigais, maistu, drabužiais ir kitokiais reikmenimis.

BALF NUOPELNAI

Šį pavasarį kaip tiktai sueįo treji metai nuo šios labdaringos Amerikos lietuvių organizacijos įsikūrimo. BALF buvo įsteigtas 1944 m. kovo mėn. 25 d., Chicagoje.

Jo nuveiktais dideliais darbais dabar iš tikrųjų yra ko pasidžiaugti. Per tą, palyginti neilgą laiką, BALF-o paties paduotomis žiniomis įvairiose šalyse, buvo sušelpta virš 60,000 lietuvių tremtinių. Pašalpos gi vertė siekia arti dviejų milijonų dolerių.

Norint bent kiek pažinti BALF-o reikšmę, kaip tiktai ir reikia turėti prieš akis šią didelę surinktų ir išdalintų aukų sumą. Jeigu ne ši organizacija, tie tūkstančiai lietuvių tremtinių, gal būt, nebūtų gavę nė dalelės tų pinigų, maisto ir drabužių, kurie jiems per tuos trejus metus atėjo per BALF-ą. Tremtiniams tuomet labai skaudėtų širdį, pagalvojus, kad Amerikos lietuviai, patys, palyginti gyvendami gerai, užmiršo juos nelaimėje. Tuo tarpu dabar jie su dėkingumu mini BALF-o kūrėjus, palaikytojus ir vadus, kurie šios šalies lietuvius išjudino ir įjungė į kilnų artimo meilės darbą.

Ir ne pro šalį čia būtų pastebėti, kad nė vienas Amerikos lietuvis, atsisakęs aukoti tremtiniams, iš to nepraturtėjo. Jam pačiam jau, gal būt, visai nebereikalingi drabužiai, kurie paaukoti BALF-ui galėjo pridengti svetimoje šalyje vargstantį lietuvį, dabar taip sau kur

PASIMATYMAS SU SŪNUM

Joe Louis, sunkaus svorio čempijonas, pamatė savo sūnų, Joe, Jr., pirmą kartą, atvykus jo žmonai, Marva, ir dukteriai, Jaqueline, į Chicagą. Mrs. Louis ir vaikai atvyko lėktuvu iš Mexico City. (Acme-Draugas telephoto)

nors mėtosi namuose, rodos, liūdydami savo šeimininko šykštumą. Ir priešingai, nė vienas pagal savo išgalės prisidėjęs prie tremtinių šelpimo, nepasidarė neturtingesnis, o jie tenai, pajutę Amerikos lietuvių užuojautą, labai pradžiugo. Todėl į BALF-o sandėlį Brooklyne iš visos Amerikos plaukiančios aukos, aiškiausiai kalba apie čia gyvenančių lietuvių gailestingumą.

DARBAI DRABUŽIŲ SANDĖLYJE

Patekus į šį didelį miestą, taip ir norisi aplankyti tą vietą, iš kurios į daugelį šalių išeina parama tremtiniams. Sandėlyje tuoj krinta į akis krūvos įvairių pakų, dėžučių bei ryšulėlių. Juos atsiunčia parapijos, draugijos ir taip pat pavieniai žmonės. Čia, žiūrėk, gražiai surištos pirštinės ir kojinės, kurias, gal būt, numezgė kokia gera mamytė, vakare grįžus iš darbo; ten sudėti įvairūs batai, vyriški bei moteriški drabužiai.. Tiesa, jie daugiausiai nebe nauji; kai kurie išėję jau iš mados. Nežiūrint to, tremtiniams jie yra labai naudingi, nes tie žmonės moka juos persisiūti, išsivalyti ir, jeigu reikia, apversti antra puse.

Pasikalbėjęs su sandėlio vedėju, išgirsti, kad nemažai reikia pridėti darbo, kol tie drabužiai yra išsiunčiami. Pirmiausiai, žinoma, reikia juos pasverti, suspausti, supakuoti ir sudėti į tam tikro dydžio dėžes; paskui jau atlikti kitus formalumus, be

(Nukelta į 5 pusl.)

STASYS LITWINAS SAKO:

"DABAR — Tai Geriausias Laikas Pirkti VISOKIOS RŪŠIES NAMAMS REIKMENIS". —— GERAS PASIRINKIMAS:

Stogams Reikmenys — Insuluotų Plytų išvalzdos Sidings — Langų — Durų — Tvoroms Materiolo — Maliavos — Varnišio — Enamelio — Geležinių Namams Reikmenų (Hardware — Pleisterio — Cemento — Srutų — Visokios Rūšies Insuliacijos Materiolo — Šturmo Langų — Kombinacijos Durų — Wallboard — Plaster Board — Vamzdžių ir Daug Kitų Dalykų.

APROKAVIMAS IR PRISTATYMAS TEIKIAMAS DYKAI!

STASYS LITWINAS, Pres.

CARR MOODY LUMBER CO.

3039 S. HALSTED ST. TEL. VICTORY 1272

VALANDOS: Nuo 8-tos val. ryto iki 6-tos val. vak.

JOS F. BUDRIK, Inc.

Didelė Krautuvė

RAKANDAI, RADIO IR JEWELRY

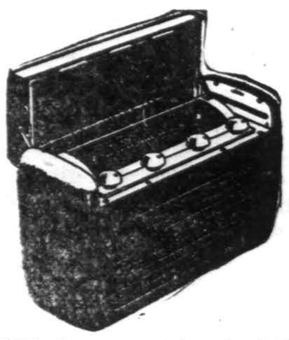

Visi departamentai patalpinti viename baltame name

1947 metų Radios, nuo $20.00 iki $450.00.

TELEVISION setai, po $275. ir aukščiau.

Elektrikiniai dulkių valytuvai, elektrikiniai šaldytuvai, skalbimo mamšinos, elektrikiniai pečiai, aliejiniai pečiai, gasiniai pečiai, rašomos mašinėlės.

Krautuvė atdara kiekviena dieną ir vakarais: pirmadienį, ketvirtadienį ir šeštadienį iki 9 val. vak.

Budriko leidžiamos Radio valandos kas sekmadienį, iš WCFL (1000 kil.) radio stoties, 9:30 valandą vak., o ketvirtad. vak. iš WHFC (1450 kil.) 7 val. vakaro.

JOS F. BUDRIK, Inc.

3241 S. Halsted St.

Chicago 8, Illinois

TEL. CALUMET 7237

WATCH SAVINGS GROW!	5 Yrs.	10 Yrs.	15 Yrs.	20 Yrs.
$5 mo.	$300	$600	$900	$1200
$10 mo.	600	1200	1800	2400
$25 mo.	1500	3000	4500	6000
$50 mo.	3000	6000	9000	12000
Plus Earnings Paid on Savings				

FOR THAT HOME ALL YOUR OWN

You'll Need Money For the Down Payment

Many ambitious couples are saving here to become future home-owners, soon as they've accumulated the down payment needed. Any convenient amount opens your insured savings account at this Association. The chart will show you how much you need to save.

KEISTUTO SAVINGS AND LOAN ASSOCIATION

JOS. M. MOZERIS, Sec'y

3236 South Halsted Street

TEL. CALUMET 4118

SAVE WITH A PURPOSE — SAVE ON A PLAN

JEIGU NORITE PASKOLOS ANT NAMO

JEIGU NORITE PASIDĖTI TAUPINIMUI

JEIGU NORITE GAUTI 3% — KREIPKITĖS Į

UNIVERSAL

Savings and Loan Association

1739 So. Halsted St. Tel. HAY 3317

Jūsų indėlių saugumui apdrausti per Federal Savings and Loan Insurance Corporation.

Atdara kasdien nuo 9 ryto iki 6 vakaro, Ketvirtadieniais nuo 9 ryto iki 8 vak., Šeštad. nuo 9 ryto iki 1 popietų.

WESTWOOD LIQUOR STORE

2441 West 69th Street, Chicago

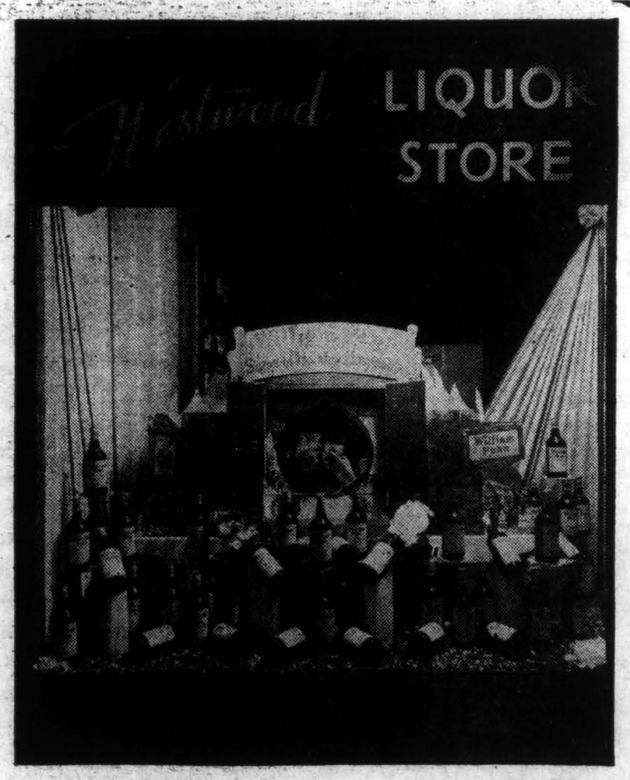

DIDELIS PASIRINKIMAS VYNO, DEGTINĖS, ALAUS!

Specialė nuolaida organizacijų parengimams, vestuvėms ir panašiems įvykiams.

Taipgi pristatome į namus geriausios rūšies alų — buteliais, dėžėmis ir statinėmis.

AL. ŠIMKUNAS, Savininkas

TELEFONAS — PROSPECT 5951

CLASSIFIED ADS

★ "DRAUGO" ★ DARBŲ SKYRIUS

"DRAUGAS" HELP WANTED ADVERTISING DEPARTMENT
127 No. Dearborn Street
Tel. RANdolph 9488-9489

HELP WANTED — MOTERYS

DŽENITORKŲ

PASTOVUMAS, TRUMPŲ VALANDŲ DARBAS, ŠVARIAM MODERNIŠKAM NAME

- LABAI AUKŠTOS RATOS

72½c į valandą pradedant
77½c į valandą po 3 mėnesių
82½c į valandą po 6 mėnesių

- 5 IR 6 DIENAS Į SAVAITĘ
- VAL. 5:30 IKI VIDURNAKČIO
- APMOKAMOS ATOSTOGOS IR ŠVENTĖS
- UNIFORMOS DUODAMOS IR IŠVALOMOS VELTUI
- DAUG DARBININKĖMS NAUDŲ TEIKIAMA

Visaip bandysime paskirti prie darbo arčiausiai jūsų namų.

Atvykite ir matykite Miss Allan

Moterių Samdymo Ofisan

ILLINOIS BELL TELEPHONE CO.

309 W. WASHINGTON ST.

FUR FINISHERS MOTERIŲ

Pastoviems darbams kaipo fur coat finishers. Turi būti patyrusios. Atsišaukite asmeniškai prie:

MR. CLARK
4716 So. Ashland Ave.

HELP WANTED — VYRAI

JAUNŲ VYRŲ REIKIA
Bendriems Darbams
Dešrų Dirbtuvėje

Gera proga išmokti gerai apmokamą amatą. Gera mokestis. Kreipkitės prie Mr. Nitzsche.

2639 S. HARDING
Tel. LAWndale 2499

VYRŲ
NE DAUGIAU KAIP 45 METŲ AMŽIAUS

Dirbti Prie Kepyklos Pečių

PATYRIMO NEREIKIA

Ratos: $1.20 į valandą ir 5 centus į valandą bonų už darbą naktimis.

PASTOVUS DARBAS
APMOKAMOS ATOSTOGOS

ATSIŠAUKITE

5324 S. Federal St.

STIPRAUS VYRO

Pastoviam darbui. Padėti Ice Cream cabinet departmente.

HYDROX CORP.
1906 Webster Ave.

2 AUTO MEKANIKŲ
MEKANIKŲ PADĖJĖJŲ
DŽENITORIAUS

Gera mokestis, pastovumas

ABRAHAMSON MOTOR SALES CORP.
5850 Calumet Ave., Hammond, Ind.
Tel. Sheffield 2543 ar SOU 8017

SHEET METAL VYRŲ
Jei esate patyrę

Mes duosime viršlaikio, aukščiausią mokestį ir puikią progą įsidirbimo mūsų mažoj dirbtuvėje — išdirbant maisto dispensing įrankius.

ADVANCE Metal Specialty Co.
809 S. KEDZIE — KEDZIE 8176

Paskyrė Amerikietį Vincentiečių Generolu

PARYŽIUS, liepos 5. — Prel. William Slattery iš Baltimore, Md., ir Germantown, Pa., šiandien tapo pirmuoju Amerikos kunigu išrinktu generaliniu viršininku Vincentiečių vienuolyno. Iki šios dienos rinkimų, kongregacijos seime šiame mieste, prancūzų kunigai visuomet buvo išrenkami viršininkais.

Japonija Įsteigė Algų ir Kainų Kontrolę

TOKYO, liepos 5. — Japonijos valdžia šiandien įsteigė naujas oficialias reikmenų kainas ir pramonės mokamų algų aukštį, bandydama sustabilizuoti krašto nepastovią ekonomiją.

Japonai valdininkai sakė jie viliasi, kad naujasis programas sudaužytų juodąją biržą, kuri pasidarė milžinišku bizniu pokarinėje Japonijoje, ir veiktų prieš tolimesnę infliaciją kol valdžia paruoš pirmuosius žygius iš naujo užvesti prekybą su užsieniu.

Kai Susidūrė

LIMA, Ohio. — Mrs. Arthur C. Johnson, 38 metų, iš Kane kauntės, Ill., buvo užmušta, kai susidūrė automobilis ir trokas, netoli Cairo, Ohio.

Laivas Nuskendo

TURKIJA. — Istanbul laikraštis praneša, kad 400 tonų turkų laivas palietė miną ir nuskendo. 30 asmenų žuvo, kai laivas nuskendo. 166 asmenų buvo išgelbėta.

Žuvo Lėktuve

CAMDEN, N. J. — 37 metų vyras ir jo du maži vaikai žuvo, kai jų lėktuvas sudužo kelyje.

Ir maži prieteliai gali didžiai patarnauti

MARGUTIS

VIENINTĖLIS AMERIKOS LIETUVIŲ KASDIENINIS RADIO LAIKRAŠTIS. — ĮSTEIGTAS BAL. 11d., 1933.

WHFC - 1450 kilocycles

SEKMADIENIAIS: nuo 1-mos iki 2-ros valandos popiet. —

KITOMIS DIENOMIS: nuo 9:30 valandos vakare.

EXTRA PROGRAMAS: Penktadieniais nuo 7 iki 8 v. vak.

Kviečiame Klausytis: Muzikos Dainų Žinių ir Pranešimų

MARGUČIO Ofiso Adresas:

6755 So. Western Ave., Chicago, Ill.

Telefonas — GROvehill 2242

DRAUGAS

THE LITHUANIAN DAILY FRIEND

Entered as Second-Class Matter March 21, 1916 at Chicago, Illinois. Under the Act of March 3, 1879.

Published daily, except Sundays, by the Lithuanian Catholic Press Society. Member of the Catholic Press Ass'n

Subscription Rates: $6.00 per year outside of Chicago: $7.00 per year in Chicago & Cicero: 4 cents per copy.

Prenumeratos kaina Chicagoje ir Cicero je per paštą:
Metams $7.00
Pusei Metų 4.00

Jungt. Valstybėse, bet ne Chicagoje:
Metams $6.00
Pusei Metų 3.50

Užsieniuose:
Metams $8.00
Pusei Metų 4.50

Pinigus reikia siųsti Pašto Money Orderiu su užsakymais.

Skelbimų kainos bus prisiunčiamos tuojaus, gavus prašymą.

SKELBKITĖS DIEN. "DRAUGE"

Neužmirštamas Marshallo Pareiškimas

PIKTI PROPAGANDISTAI IR ŠMEIŽIKAI

Amerikos visuomenė vis dar negali užmiršti valstybės sekretoriaus gen. Marshallo stipraus ir labai teisingo pareiškimo Sovietų Rusijos adresu.

Gen. Marshallas šį kartą tikrai vyriškai priminė tai, kaip rusai bolševikai, kalbėdami apie jo pasiūlytą planą Europos ekonominiam gyvenimui stabilizuoti, fantastiškai ir piktai iškraipo faktus.

Gen. Marshallas atvirai pasakė, kad Rusijos pikti propagandistai Amerikos tikslus iškraipo, vadinant juos imperialistiškais, skleidžia melagystes apie Amerikos tradicijas ir jas biauriomis spalvomis piešia.

Savo atsakyme valstybės sekretorius gerai įgnybė Stalino imperialistinei politikai.

AMERIKIEČIAI TAIP NESIELGIA, KAIP RUSAI

Anot teisingo gen. Marshallo teigimo, Jungtinių Valstybių armijos pasitraukė iš kitų kraštų, nepalikdamos sudarytas politines partijas ir taip pat nebuvo daroma jokių pastangų pasigrobti vidujines vyriausybes arba vietines policijas užvaldyti.

Sovietų Rusija visai kitaip elgėsi. Kur jos armijos kojį įkėlė, ten komunistų partijos buvo organizuojamos, vyriausybės užgrobimas, žmonės apiplėšiami ir persekiojami.

MILŽINIŠKAS SKIRTUMAS

Ir aišku, Amerikos užsienių politika tiek daug skiriasi nuo rusiškosios, komunistiškosios, kaip dangus nuo žemės. Amerika siekia atstatyti pasaulyje pastovią ir teisingą taiką, kad visos tautos, ar didelės ar mažos, galėtų gyventi laisvu ir nepriklausomu gyvenimu, kuomet Rusija nori viską ir visus pasigrobti ir pavergti.

Demokratiniai nusiteikusi visuomenė yra dėkinga gen. Marshallui, kad jis taip drąsiai gina Amerikos demokratinius principus ir kad nebebijo totalitariniam Stalino rėžimui tiesos žodį pasakyti.

★

Perono Ambicijos

Yra speliojimų, kad netrukus Argentina vaidinsianti svarbią ir aktyvią rolę tarptautinės politikos arenoje.

Prezidentas Peronas neseniai slaptame ministrų kabineto susirinkime pareiškęs, kad būtinai esą reikalinga sudaryti stiprų bloką iš Pietų Amerikos valstybių, kad būti tvirtu balansu tarp Jungtinių Valstybių ir Sovietų Rusijos. Prezidentas Peronas ir daugiau tikisi. Jis mano, kad visos lotynų tautos į tą bloką įsijungs, inimant Prancūziją, Italiją, Ispaniją ir Portugaliją.

Sakoma, kad Peronas tikisi, jog tarp Jungtinių Valstybių ir Rusijos įvyks galutinas skilimas — reiškia, tarp rytų ir vakarų, tarp kapitalizmo ir komunizmo.

Argentinos Prezidentas remsiąs Jungtinių Valstybių poziciją, jei kiltų rimtas konfliktas tarp rytų ir vakarų. Bet, pastebi Newsweek redakcija, Peronas panaudosiąs tam tikslui savo sudarytą bloką iš lotynų tautų tik tada, jei Vašingtonas sektų tik tokią užsienių politikos liniją, kokią jisai užgirs.

Tasai vyras, matyt, kaip ir kiti diktatoriai, turi didelių ambicijų.

★

Rimtas p. Baruch'o Žodis

Žinomas politikas ir ekonomininkas Bernard M. Baruch, ilgametis velionies Prezidento Roosevelto patarėjas, prieš keletą dienų pasakė svarbią kalbą, paliesdamas aktualiuosius tarptautinius reikalus.

Tarp kitų dalykų, jis lyg ir pranašavo, kad labai greito karo su Rusija pavojų nėra. Taip jau jis netikįs, kad Amerikos ekonominis gyvenimas susmuksiąs, kaip rusai bolševikai pranašauja.

Nežiūrint tų raminančių pranašavimų, jis skatino pravesti mobilizacijos programą, i š k e l d a m a s šūkį "dirbk ar kariauk". Anot jo, reikale turi būti sumobilizuoti visi vyrai ir moterys. Turinti būti kainų, gamybos ir distribucijos kontrolė, uždraudimas neteisėtų ir neteisingų karo pelnų etc. Reikia būti pasirengusiems visais galimumais ginti Ameriką.

Mokslo Šulai Ilgisi Dievo

— Naujoji prof. Miller knyga. — Apie kelionę nuo lopšio iki karsto. — Gamta-mokslio specialistas apie dvasininkus. — Apie peniciliną, kosminius spindulius ir Pamokslą nuo Kalno.

PROFESORIAUS BALSAS

— Žmonijos ateitis šiandieną atrodytų daug šviesesnė jei pagrįstai galėtume tikėtis, kad visi mūsų vadovaujantieji asmenys ūkyje ir finansuose, politikoje ir diplomatijoje, moksle ir technikoje moraliai būtų sustiprinti savo giliais religiniais įsitikinimais, — šitaip religijos reikšmę iškelia mokslo vardu kalbėdamas gamtos mokslų (fizikos) profesorius (Brown universitete) C. W. Miller, savoje knygoje **"A Scientist's Approach to Religion"** (The MacMillan Company, New York, 1947 m., pusl. 127, kaina $2.00).

Paskutiniuoju laikotarpiu Amerikos mokslininkų, rašytojų, visuomenininkų protuose jaučiamas augąs Dievybės, religijos ilgėsys. Kad ir aukščiau minėtasai prof. Miller, nors kai kuriais posakiais savotiškas ir nuo mūsų nutolęs, bet pagrindinėje mintyje jis labai gabiai iš gamtamokslio pavyzdžių prieina prie Dievybės ir aukštai vertina Bažnyčią.

MOKSLININKAS APIE APVAIZDĄ

— Mokslas, — rašo jisai, — galime tikėtis, kad pasirūpins mūsų medžiaginiais reikalais, bet visada yra buvusi religijos pareiga rūpintis, patarnauti žmogaus dvasiniams siekimams".

Pašventęs savo gyvenimą moksliniams tyrinėjimams, prof. Miller paneigia mintį, kad mokslas priešintųsi tikėjimui. Jis drąsiai tvirtina:

— Pagarbiam mokslininkui paprasčiausi mūsų aplinkos reiškiniai savaime atneša taip galingą įkvėpimą, kad atrodo, jog nė nereikia ieškoti naujų ir didesnių stebuklų, kaip Dievo Apvaizdos ryškumas".

MOKSLININKAI IR POETAI

Pabrėždamas didelę svarbą dvasinių vertybių, prof. Milleris pažymi, kad jų perdavimas būsimosioms kartoms yra skirtingas:

— Jei medžiaginiai laimėjimai gali būti visuomenėje perduodami pilnybėje iš vieno laikotarpio į kitą, tai dvasinės ir protinės gėrybės turi būti kiekvieno asmens pasemtos, perimtos atskirai toje trumpoje kelionėje nuo lopšio iki karsto".

Prof. Miller perspėja tuos, kurie būtų linkę nepaisyti amžiais sukauptos dvasinės išminties ir tikrojo mokslininko pažiūras taip apibudina:

— Visiškai ne pripuolamybė, kad didieji mokslininkai ir didieji poetai bei išminčiai buvo žmonės pilni nuolankumo ir (šventos) pagarbos. Tik mažiau mąstantieji asmenys, kurie niekada neturėjo progos įžvelgti visuotinojo įstatymo didybės, gali savo širdyje sakyti — "nėra Dievo" (p. 11).

Dar toliau, mokslininkas pažymi, kad visiškai nėra nieko fantastiško, kad Apvaizda budi pasaulyje.

APIE PENICILINO TYRINĖTOJUS IR... KUNIGUS

Nulenkdamas galvą prieš Dievybę, mokslininkas Miller pagerbia ir tuos, kurie savo gyvastį pašvenčia religijos tarnybai:

— Dvasininkas, kunigas, kuris kelia moralinį balsą ir ugdo savo bendruomenės socialinę sąžinę tarnauja žmonijai taip pat pagrindiniai, kaip ir mokslininkas, kurs tiria penicilino ar kosminių spindulių paslaptis, ar menininkas, kurs purendamas žmogiškų pojučių dirvą atneša mums įkvėpimus naujiems užsimojimams" (p. 29).

Giliai vertindamas Kristaus mokslą, ypač aukštas tiesas, išreikštas Pamoksle nuo kalno, prof. Miller su pasibaisėjimu atkreipia dėmesį, kad užgniaužimas tų išganingų dėsnių tik vienoje kartoje nuvedė Vokietiją į nacizmą.

Mokslininkas pabrėžia kiekvieno žmogaus pareigą (p. 32):

— Jautri pagarba teisingumui, žmoniškumui ir visuomeninėms bei dorinėms vertybėms garantuos, kad naująsias (išradimų) jėgas žmogus panaudos visuomenės gerovei. Trumpai, žmogus turi išmokti mylėti Dievą, klausyti Jo įsakymų ir "būti kaip savo namuose Tėvo namuose".

Dr. J. Prunskis

Baruch pasmerkė visus tuos Rusijos komunizmo simpatizatorius, kurie padeda griauti šio krašto demokratinę santvarką ir pakeisti Amerikos gyvenimo būdą.

Reikia manyti, kad į p. Baruch'o žodžius bus atkreipta rimto dėmesio.

★

Sukaktuvinis Vyčių Seimas

"Vyties" paskutinioji laida išėjo įvairi, turininga. Šį žurnalą redaguoja prof. K. Pakštas.

Pranešama, kad 34-tasis L. Vyčių seimas šiemet bus rugsėjo mėn. 12, 13 ir 14 dd., Philadelphia, Pa.

Kadangi ši jaunimo organizacija įsisteigė 1912 m., todėl, manome, seimas atitinkamu būdu paminės jos 35 metų sukaktį.

Iš Šen Bei Ten

Rašo **Tadaušas Dūdelė**

Vienas motociklistas, važiuodamas šaltą dieną ir norėdamas sušilti, apsuko savo švarką į kitą pusę, susegimu į užpakalį, kad tokiu būdu geriau apsaugotų nuo vėjo krūtinę ir kaklą. Tačiau pakeliui atsitiko nelaimė: iš šalutinio kelio išlindo automobilis. Motociklistas, nenorėdamas į tą automobilį atsitrenkti, staigiai pasuko į šalį ir įkrito į griovį.

Į nelaimės vietą greitai atvyko policija. Vienas iš policininkų stengėsi atgaivinti sąmonės netekusį motociklistą.

— Kaip jis jaučiasi? — paklausė kitas policininkas.

— Kaip gaila! — atsakė pirmasis. — Vargšo vyruko galva buvo aplink apsisukusi. Kai aš ją atsukau, jis buvo jau miręs.

★ ★ ★

Teisme advokatas paklausė vieną liudininką, kaip toli jis buvo nuo vienos susisiekimo nelaimės vietos.

— Penki jardai, dvi pėdos ir septyni inčai, — atsakė liūdininkas.

— Iš kur žinai taip tiksliai? — nustebęs sušuko advokatas.

— Aš tikėjaus, kad visokie kvailiai klaus mane, todėl ir išmatavau, — ramiai atsakė liudininkas.

★ ★ ★

Vienas vyras nuėjo pas gydytoją ir skundėsi, kad jam skauda akys ir spengia ausyse. Gydytojas, apžiūrėjęs jį, patarė išpiauti tonsilas. Operacija tačiau nieko nepagelbėjo, ir ligonis nuėjo pas kitą gydytoją, kuris pasakė, jog jis turi ištraukti dantis. Dantys buvo ištraukti ir pakeisti dirbtiniais, bet akių skaudėjimas ir spengimas ausyse tik padidėjo.

Pagaliau vargšas nuėjo pas trečią gydytoją, kuris jam pareiškė:

— Tau beliko tik šeši mėnesiai gyventi!

Pasmerktasis vyras nutarė nors paskutines savo gyvenimo dienas gerai praleisti. Jis nusipirko naują automobilį, pasisamdė šoferį, pas geriausią mieste siuvėją pasiūdino 30 siūtų ir nutarė net marškinius siūdintis pagal užsakymą.

— Gerai, — tarė marškinių siuvėjas, — pamatuosim marškinius. Hm, rankovių numeris 34, kalnieriaus numeris 16.

— Penkioliktas, — pertraukė vyras.

— Šešioliktas, — pakartojo siuvėjas, dar kartą matuodamas.

— Bet aš visuomet nešiojau 15 numerio marškinius, — tarė vyras.

— Klausyk, — tarė siuvėjas, — aš įspėju jus. Jeigu jūs ir toliau nešiosite penkiolikto numerio marškinius, jums pradės skaudėti akys ir spengti ausyse.

T. ANGELAITIS

IŠLIKOM GYVI

VAIZDAI IŠ BOLŠEVIKŲ OKUPACIJOS

(Tęsinys)

Palikit! Tai mūsų geriausias gydytojas! Nudžius tau rankos už tokį darbą!" dieną ir naktį stovi sanitarei akyse ir skamba tie klaikūs žodžiai jos ausyse. Naktimis sanitarė negalinti užmigti. O jei užmiega, tai sapnuoja Golgotos kalną, kryžiaus nešimą, parpuolusį Kristų. Sanitarė pradėjusi daug melstis ir bažnyčią dažnai lankyti. Sako, kad ir išpažinties buvusi. Kitos sanitarės ją atsivertėle vadina. Tad kas gi dabar galėtų drįsti nugriauti kryžių!

O jeigu ir atsirastų kryžiaus griovėjas, tai kur tą kryžių padėti? Sudeginti ar sunaikinti tokį gražų kryžių direktorius bijojo. Nežinodamas, ką daryti, direktorius slapta pasiuntė vieną sanitarę pas vietos kleboną paklausti, ar negalėtų tą kryžių pasiimti klebonas. Klebonas atsakė, jog jis netikįs,kad kryžius galėtų būt nugriautas. Bet jeigu jau tokia šventvagystė atsitiktų, tai klebonas rasiąs vietą taip gražiam ir brangiam lietuviško stiliaus kryžiui.

Apie kryžiaus griovimą sužinojo pats kryžiaus projekto autorius. Jis nuvyko pas ligoninės direktorių ir pareiškė, kad jeigu jau tikrai kryžiaus neapginsią ir jį nuversią, tai tegu grąžina jį autoriui. Autorius noriai tą kryžių pasistatysiąs savo sodyboj.

O direktorius vis svarstė, kaip pasielgti. Visi ligoninės tarnautojai jaudinosi. Kiek kartų pats direktorius, vakaro prieblandoj išėjęs iš ligoninės, gėrėjosi tuo kryžiumi. Žvilgsnis į ramų lietuvišką Rūpintojėlį atgaivindavo jį po sunkaus operacinio darbo. O dabar reikia tą ramybės ir stiprybės skleidėją sunaikinti. Jo, kaip direktoriaus, padėtis buvo perdaug nesmagi. Nors jis ir nebuvo uolus religijos išpažinėjas, bet su ja kovoti niekuomet nebuvo pasiryžęs. O dabar jis turi tapti antireliginės kovos įrankiu. Be to, jis jau žinojo, kad mieste kalbama, jog tegu tik pamėgina kas nors kryžių paliesti.

Pasikvietė direktorius savo ištikimą gydytoją asistentą Kireilį. Bet ir dviese negalėjo dalyko išspręsti.

Pas direktorių pasibeldė trys vyrai. Direktorius įleido. Kireilis išeina.

— Labą dieną, ponas direktoriau, — pradeda vienas iš vyrų. — Esame ne vietiniai. Atvykome čia į miestą iš Kazokynės. Ieškome kryžiaus pirkti. Mūsų kaimo gyventojai nusprendė pasistatyti gražų kryžių. Dabar tokie laikai, norim turėti ženklą, prisiminimą, kad mes ir sunkiose valandose nesiliovėm pasitikėję Kristaus kryžiaus palaima. Atvykę į miestą daug kur ieškojom, bet tinkamo kryžiaus neradom. Žmonės pranešė, kad ligoninės kieme stovi labai gražus kryžius ir norima jis nugriauti. Sako, kad ligoninei kryžiaus nebereikia. Tai ir atvykom sužinoti. Matėm tą jūsų kryžių, kai ėjome čia per kiemą. Kryžius mums patinka. Tad perleiskit, pone direktoriau, tą kryžių mums. Jei reikės, sumokėsime pinigus, nes kryžius tikrai gražus. Parsigabensim mes tą kryžių ir kaime pasistatysim. Bus gražus šių laikų prisiminimas.

Direktorius didžiai nustebo. Kaimo vyrai stato kryžius, o čia mieste jie griaunami. Jis prisiminė ir savo gimtąjį sodžių. Sodžiaus gale stovėjo kryžius, kurį mergaitės puošdavo kiekvieną šeštadienį.

— O iš kur sužinojote, kad mes rengiamės kryžių nugriauti? Tai dar nėra tikra. Čia ligoninės vidaus dalykas.

— Visas miestas apie tai jau kalba. Kryžių meistrai taip pat žino. Jie turi padirbtų kryžių, bet mums nepatiko. O šitas tai mums patinka.

Direktorius dar labiau susirūpina. Vyrai atkeliavo kryžiaus ieškoti, o jis — didžios ligoninės direktorius — verčiamas būti kryžiaus griovėju. Tai ką pasakytų visi žmonės! Argi jis pasirodys silpno charakterio baimingu pilku žmogeliu! Žmonių kalbų jis nepabūgtų, jeigu reiktų elgtis pagal savo sąžinę. Bet dabar...

— Žinote ką, vyrai, — tarė direktorius. — Būkite tokie geri ir niekam nepasakokite apie tai, kad čia buvote atvykę kryžiaus ieškoti. Mūsų kryžiaus klausimas dar nėra galutinai išspręstas. Mes stengsimės kryžių apginti.

— Tai ponas direktorius irgi už kryžių stojate? Jeigu apginsite, tai labai puiku. Tokiai ligoninei kryžius labai tinka. Bet jeigu..., tai mes kryžių noriai paimsim, pasistatysim ir apginsim. Jei pas mus tas kryžius atsiras, tai niekas nedrįs jo pajudinti. Už kryžių ir gyvybės nepagailėsim.

— Labai prašau, vyrai, neskelbkite, kad čia buvote ir kryžiaus reikalu su manim kalbėjotės. Aš darysiu, kas tik yra galima.

Vyrai dar kartą pareiškę, kad jie tą kryžių noriai paimtų, išėjo.

(Bus daugiau)

Visi kaip vienas už Lietuvos Nepriklausomybę!

VIS TIK POLICIJA SUVALDĖ

Hollis C. Tupper, iš Boston, Mass., policijos suvaldomas, kuomet pasimojo muštis, kai buvo suimtas už žmogžudystę. Jis nužudė savo žmoną ir slaugę Helen Kaminski. ((Acme-Draugas telephoto)

BALF trimetį minint

(Atkelta iš 3 p.)

kurių nesutiktų laivai gabenti. Dėl to ten ir matai sušilusius darbininkus, nuolat triūsiančius prie tų drabužių, knygų, maisto ir vais tų sutvarkymo bei išsiuntimo.

Visuomet, bet labiausiai dabar, kai eina vajus, visam BALF-o personalui to darbo esti galybės. Šiemet juk yra užsimota vien pinigais surinkti tremtiniams 525,000 dolerių. Užsidarius Amerikos tremtiniam karo fondui (National War Fund), į kurį buvo įjungtas BALF, ši iš anksto numatyta suma pasirodė būtina, kad aprūpinus tremtinius bent pačiais reikalingiausiais dalykais.

Tai yra didelis ir sunkus uždavinys! Dėl to Bendrojo Amerikos Lietuvių Šalpos Fondo paskutiniame biuletenу skaitome šiuos žodžius: "BALF lietuvių tremtinių gerovei ieško paramos visur, kur tik jos galima gauti..." Bet, žinoma, "pirmoji ir didavinį, jeigu šie grįžtų nadžiausioji lietuvių tremtinių šalpos atrama yra lietuviai amerikiečiai, į kuriuos yra nukreiptos tremtinių rankos, akys ir širdys".

Šiomis dienomis Jungtinių Amerikos Valstybių Karo Gubernatorius Vokietijai, generolas D. Clay, kreipėsi į visus Amerikos zonoje esančius tremtinius, pasiūlydamas jiems 60 dienų maisto mo. Savo atsišaukime artimą tremtinių ateitį jisai nupiešė šiais žodžiais: "Tie iš jūsų, kurie mieliau pasirinktų pasilikti U. S. A. zonoje, kaip grįžti namo, turėsite kovoti su netikromis sąlygomis. Pagelba iš Amerikos per U. S. A. jėgas čia negali tęstis be galo. Kiek bus pašalpos iš tarptautinės organizacijos, taip pat netikra."

Taip susidėjus aplinkybėms BALF-o vaidmuo ir uždaviniai dar labiau padidėja. Todėl, einant jo vajui, kiekvienas Amerikos lietuvis savo auka tegu psisideda prie tremtinių šelpimo.

T. Dr. L. Andriekus, OFM.

Ką sau pasilaikai — netenki; ką atiduodi — amžinai bus tavo.

ĮVAIRIOS DOMIOS ŽINIOS

Paliko $248,457

DAVENPORT, Ia. — Mrs. Mary Elizabeth Ely, buvusi Davenport mokyklos mokytoja, paliko už $248,457.15 turto. Jinai mirė 1946 metais.

Daugiausia...

Jungtinėse Amerikos valstybėse daugiausia žmonės miršta nuo širdies ligos. Antroje vietoje yra vėžio liga.

Koks Plotas?

Jungtinės Amerikos valstybės sudaro 3,076,789 keturkampių mylių plotą — 2,977,128 keutrkampių mylių sausžemio ir 45,249 ktv. m. vandenų.

33 Šunys

FRANKFURT. — 33 Amerikos šunys buvo atgabenti lėktuvu į Jungtines Valstybes iš Vokietijos.

Nauja Lietuvos Istorija

THE STORY OF LITHUANIA

Parašė KUN. TOMAS CHASE (Čižauskas)
Išleido Strafford House, Inc.
Žemėlapiai, kronologija, 390 pusl.
KAINA: $3.50
Užsakymus siųskite į —
DRAUGAS
2334 S. Oakley Ave.
Chicago 8, Illinois

Please send me postpaid..... copies of your book THE STORY OF LITHUANIA. Enclosed you will find $.....
Name .....
Address .....
.....

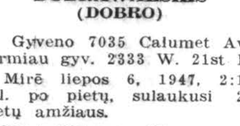

A. A.
LORETTA DOBRAWALSKIS
(DOBRO)

Gyveno 7035 Calumet Ave. Pirmiau gyv. 2333 W. 21st Pl.

Mirė liepos 6, 1947, 2:15 val. po pietų, sulaukusi 26 metų amžiaus.

Gimė Chicago, Ill.

Paliko dideliame nuliūdime motiną Oną, (tėvas Zigmontas miręs), seserį Eleanor Dibulak, brolį Alexander, ir kitas gimines.

Kūnas pašarvotas koplyčioje, 318 E. 71st St.

Laidotuvės įvyks trečiadienį, liepos 9 d. iš koplyčios 10:30 val. ryto bus atlydėta į St. Columbanus parap. bažnyčią, kurioje įvyks gedulingos pamaldos už velionės sielą. Po pamaldų bus nulydėta į Šv. Kazimiero kapines.

Nuoširdžiai kviečiame visus gimines, draugus ir pažįstamus dalyvauti laidotuvėse.

Nuliūdę: Motina, Sesuo, Brolis ir Giminės.

Laidotuvių direkt. Laughlin Tel. STEwart 1908.

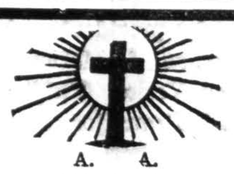

A. A.
JONAS JAUGILAS

Mirė Liepos 5d., 1947m., 8:30 val. ryte, sulaukęs pusės amžiaus.

Gimė Lietuvoj, Kauno apskr., Čekiškės parap., Kilovus kaime. Amerikoj išgyveno 40 m.

Paliko dideliame nuliūdime: moterį Antaniną (po tėvais Mažiliauskaitė); 3 sūnus Joną, Viktorą ir Antaną; dukterį Eleonorą; 2 marčias — Jeanette ir Elizabeth; 3 anūkus — Joan, Margaret ir Victor Jr. ir pusbrolį Juozą Plesauską.

Priklausė prie Lietuvių Piliečių kliūbo.

Kūnas pašarvotas namuose — 5532 S. Kolin Ave., tel. Portsmouth 7573. Laidotuvės įvyks trečiad., Liepos 9d. Iš namų 10 val. ryto bus atlydėtas į St. Richard's par. bažnyčią, 50th ir S. Kostner Ave., kurioj įvyks gedulingos pamaldos už velionio sielą. Po pamaldų bus nulydėtas į Šv. Kazimiero kapines.

Nuoširdžiai kviečiame visus gimines, draugus ir pažįstamus dalyvauti šiose laidotuvėse.

Nuliūdę: Moteris, Sūnai, Duktė, Marčios, Anūkai, Pusbrolis.

Laid. direkt.: I. J. Zolp, tel. YARds 0781.

PIRKITE TIESIOG NUO — MR. NELSON — Savininko —

St. Casimir Monument Company

3914 West 111th St.

Vienas Blokas nuo Kapinių

Tiesiog Ten, Kur Busai Sustoja.

Telefonas: CEDARCREST 6335

LIŪDĖSIO VALANDOJ Šaukite

MAŽEIKA & EVANS

LAIDOTUVIŲ DIREKTORIAI

6845 So. Western Ave. PROspect 0099

3319 Lituanica Ave. YARds 1138-1139

Tiems kurie gyvena kitose miesto dalyse gautume koplyčią arčiau jūsų namų

Veteranų Perlaidojimo Reikale

Kreipkitės prie ANTANO B. PETKAUS, Laidotuvių Direktoriaus, Pagal Karo Departamento patvarkymą, dabar jums norint, kūnai žuvusių ar mirusių veteranų — jūsų mylimųjų, bus parvežti perlaidojimui. Tik pašaukite ir p. Petkus atvyks į jūsų namus ir suteiks jums visas perlaidojimo informacijas. Suteikiamas pilnas militarinis laidojimas.

NULIŪDIMO VALANDOJE

KREIPKITĖS PRIE ANTHONY B.

PETKUS

LAIDOTUVIŲ DIREKTORIUS

ĐVI MODERNIŠKOS KOPLYČIOS JŪSŲ PATOGUMUI:

1410 So. 50th Ave., Cicero, Ill.
Telefonas TOWNHALL 2109

6812 So. Western Ave., Chicago, Ill.
Telefonas — GROVEHILL 0142

Mūsų patarnavimas yra greitas, mandagus ir jūsų finansiškam stoviui prieinamas!

10,000 BONKŲ

- DEGTINĖS
- BRANDĖS
- RUM'O
- GIN
- VYNO
- KORDIALŲ
- KRUPNIKO

Bus Parduodama

SPECIALĖMIS KAINOMIS

NATHAN KANTER "Lietuviškas Žydukas"

Pirmam Atėjus Pirmas Patarnavimas

MONARCH LIQUOR STORE

3529 So. Halsted St.

Phone: YARDS 6054

SENIAUSIOS IR MODERNIŠKIAUSIOS LAIDOTUVIŲ ĮSTAIGOS

John F. Eudeikis

LAIDOTUVIŲ DIREKTORIUS AMBULANCE DIENĄ IR NAKTĮ

4605-07 S. Hermitage Avenue
Yards 1741-2

4330-34 S. California Avenue
Lafayette 0727

Koplyčios VELTUI Visose Chicagos Dalyse

Radio Programai WGES (1390 k.)
DABAR KAS ŠEŠTADIENĮ,
nuo 9:15 iki 9:30 v. ryte.

B. A. LACHAWICZ
Laidotuvių Direktorius
ROSELANDE

KOPLYČIA RANDASI:
10756 So. Michigan Ave.
Tel. PUL. 1270 arba CAN. 2515
Rez. tel. — COMmodore 5765

SEKANTIEJI YRA NARIAI CHICAGO LIETUVIŲ LAIDOTUVIŲ DIREKTORIŲ ASOCIACIJOS

Ambulansu patarnavimas yra teikiamas dieną ir naktį. Reikale, šaukite mus.

Mes turime koplyčias visose Chicagos ir Roselando dalyse ir tuojau patarnausjam.

PETRAS P. GURSKIS
659 WEST 18th STREET Phone SEEley 5711

IGNACAS J. ZOLP
1646 WEST 46th ST. Phone: YARds 0781

POVILAS J. RIDIKAS
3354 S. HALSTED ST. 710 W. 18th STREET
Telephone: YARds 1419

LACHAWICZ ir SŪNAI
2314 W. 23rd PLACE Phones — CANal 2515
10756 S. MICHIGAN COM 5765; PUL 1270

MAŽEIKA ir EVANS
3319 LITUANICA AVE. Phones: YARDS 1138-39
6845 S. WESTERN AVE. PROspect 0099

LEONARDAS L. BUKAUSKAS
10821 S. MICHIGAN AVE. Phone: PULlman 9661

ANTANAS M. PHILLIPS
3307 S. LITUANICA AVE. Phone: YARds 4908

JULIUS LIULEVIČIUS
4348 S. CALIFORNIA AVE. Phone LAFayette 3572

UŽSISAKYKITE SAU IR KITIEMS

Tėvų Marijonų Ruošiamą Žurnalą Anglų Kalboje

"THE MARIAN"!

PRENUMERATA — $1.00 METAMS

Žurnalas bus mėnesinis.
Kaina — $1.00 metams.
Žurnalas bus leidžiamas Anglų kalboje.
Pirmas Žurnalo numeris pasirodys kaip tik turėsime pagrindinį prenumeratų skaičių.

LAIVAS
2334 So. Oakley Avenue
Chicago 8, Illinois

Brangūs Tėveliai Marijonai:

Šiuomi prisiunčiu prenumeratą jūsų naujam žurnalui, ir meldžiu siųsti jį vieniems metams. Šiuomi prisiunčiu mokestį iš anksto vieną dolerį — $1.00.

KAM SIŲSTI ŽURNALĄ:

VARDAS .....
ANTRAŠAS .....
Miestas ..... Valstybė ..... ( )
Postal Zone

KAPŲ PAMINKLAI TIESIOG IŠ DIRBTUVĖS

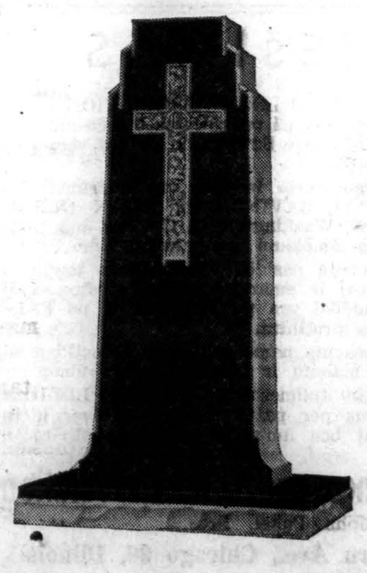

Užsisakykite gražų paminklą ant savo mylimo asmens kapo — tiesiog iš šios vienintėlės lietuviškos paminklų dirbtuvės.

Paminklus pristatome į visas kapines arti ar toli.

Nuo akmens šlifikavimo iki raidžių iškalimo ir paveikslų įstatymo — BITTIN Ir KAMENSKY ekspertyvis darbas yra paremtas 45 metų patyrimu.

Aplankykite mus ir pamatykite mūsų darbo pavyzdžius. Dirbtuvė yra atdara visomis dienomis ir visomis valandomis.

BITTIN and KAMENSKY

Monument Works

3938 W. 111th STREET — Tel. BEVerly 0005

Pirmoji paminklų dirbtuvė nuo Šv. Kazimiero kap. vartų.

Kardinolas Stritch Pas Lietuvius

KARDINOLAS STRITCH ATIDARĖ SENELIŲ PRIEGLAUDĄ, JIS DŽIAUGĖS LIETUVIŲ TAUTOS GILIU TIKĖJIMU.

CHICAGO. — Amerikos Lietuvių Katalikų Labdarybės Draugija įvykdė tai, ką buvo užsibrėžusi savo veikimo plane. Šių metų liepos 4 dieną buvo apvainikuotas didelis labdarių darbas; buvo pašventinta naujai pastatyta ir įrengta senelių prieglauda, kuri pradėta statyti 1940 metais. Tai moderniškas namas, kur seneliai bei senukės galės praleisti senatvės dienas.

Didelė dovana

J. E. kardinolas Stritch pašventino senelių prieglaudą. Kardinolas Stritch savo kalboje pareiškė, kad lietuviai davė didelę dovaną liepos 4 dieną, kai visa Amerika šventė laisvės ir nepriklausomybės dieną. Jis džiaugės lietuvių giliu tikėjimu ir gražiu pasišventimu artimo meilės srityje.

Kardinolas Stritch savo kalboje pasakė šiltų žodžių lietuvių tautos atžvilgiu.

Gražu ir didinga

Labdarių ūkyje šv. Mišių auką atnašavo kun. A. Linkus, senelių prieglaudos statybos pirmininkas. Kun. K. Barauskas pamoksle nurodė, kad senelių prieglauda kalba, kad lietuvių katalikų tikėjimas yra gyvas, veiklus ir pareintas darbais.

Iškilmėse dalyvavo daugiausia tie, kurie savo centais ir doleriais prisidėjo prie šio namo pastatymo.

Šv. Mišių laike giedojo Sasnausko vyrų choras, vadovaujamas muziko Pociaus. Tikrai buvo gražu ir didinga.

Labdariai atliko didelį darbą. Dabar jiems dar teks nemažai dirbti, kad skolas likviduoti.

Gavo $24,000

Jis buvo paleistas iš kalėjimo, kai buvo įrodyta, kad yra nekaltas žmogžudystėje.

CHICAGO. — Joseph Majczek, 39 metų, gavo $24,000 čekį iš Illinois valstijos už tai, kad 13 metų nekaltai turėjo sėdėti kalėjime. Išmokėjimas buvo įvykdytas valstijos auditorio Arthur C. Lueder ofise, 33 N. La Salle str., dalyvaujant Majeczek motinai.

Mrs. Tillie Majeczek plovė grindis, jinai rūpinosi, įrodyti, kad jos sūnus nekaltas, ir įrodė. Jis buvo nuteistas 1932 metais 99 metams kalėjiman už Chicagos policininko nužudymą, ir buvo paleistas gub. Green įsakymu 1945 metais po to, kai buvo įrodyta, kad jis yra nekaltas žmogžudystėje.

Kas skaito "Draugą" — tas daug išmintingesnis, negu kuris neskaito.

LAIMĖTOJA SUGRĮŽO NAMO

Mrs. Babe Didrikson Zaharias mojuoja tūkstančiams sveikintojų, gavusi šį didžiulį Denverio miesto raktą. Ji grįžo namo, laimėjusi Anglijoj golfo čempijonatą. Meras Quigg Newton, kairėje, įteikė jai raktą ant Miesto Valdybos Rūmų laiptų po parado miesto centro gatvėmis. Raktas yra 14 pėdų aukščio ir sveria 250 svarų. Raktą laiko jos vyras, o ji pati turi Jungtinių Valstybių ir Britanijos taures, kurias ji laimėjo. (Acme-Draugas teleph.)

Austras Kaltina Sovietus

SOVIETŲ RUSŲ KAREIVIAI PASLAPTINGAI PAGROBIA ASMENIS. AUSTRIJOS POLICIJA SUVARŽYTA.

VIENA, Austrija. — Oscar Helmer, Austrijos vidaus reikalų ministeris, pareiškė parlamente, liepos 4 dieną, kad Rusijos pareigūnai uždraudė Austrijos policijai pranešti vyriausybės įstaigoms apie dažnus pagrobimus, kuriuos padaro sovietų rusų kareiviai rusų zonoje.

Helmer nurodė, kad 11 asmenų buvo pagrobta sovietų rusų karių per pastarasias kelias savaites.

Nors vidaus ministerija deda pastangas, bet negali sužinoti pagrobimo motyvų ir kur randasi pagrobti asmenys.

Jis pažymėjo, kad Austrijos policijai neleidžiama areštuoti net žmogžudžio, jei jis dėvi sąjungininkų uniformą.

Kiek Išvyko?

Buvo manyta, kad lietuvių tremtinių angliakasių Belgijoje nebus daugiau kaip 400. Vienok šiuo metu jų jau susidarė per 1,000. Manoma, kad lietuvių darbininkų ten su laiku susidarys apie 2-3,000, o su šeimomis jų skaičius ateityje pasieks apie 5,000. Lietuviai deda pastangų ten susiburti į savas organizacijas.

Tikrai Baisu...

MILWAUKEE. — Walter Haasch, 35 metų, numetė nuo 80 pėdų tilto savo 4 metų vaiką ir paskui pats nušoko nuo tilto į mirties nagus.

Mirtis Skrendant

WATERTOWN, Wis. — Du Indianos vyrai žuvo, kai lengvas lėktuvas sudužo 300 yardų nuo Watertown miesto airporto.

Bomba Sprogo

HAVANA, Kuba. — Havana buvo apdaužyta dinamito bombos, kuri teroristų buvo padėta kirpykloje. Septyni asmenys žuvo. Sakoma, kad daugiau kaip $200,000 nuostolių sukelta.

Kiek Dantų?...

WASHINGTON. — Karo Administracija greitai pasiūlys parduoti 1,958,982 dirbtinus dantis. Tai yra armijos atsargos.

Maudės ir Žuvo

DANIJA. — Šeši mokiniai paskendo, kai jie maudės netoli Kopenhagos. Jie paskendo, kai pateko į didelę vandens srovę.

Per 12 Dienų

TOKYO. — Imperatorius Hirohito planuoja kitą mėnesį per 12 dienų aplankyti šešias šiaurės Honshu prefektūras.

Jie Nenori Komunizmo...

JUGOSLAVIJOJE VYKSTA BAISŪS PERSEKIOJIMAI. VATIKANO LAIKRAŠTIS PRANEŠA, KAD TITO NUŽUDĖ 400,000 ASMENŲ.

VATIKANAS. — Vatikano miesto laikraštis L'Osservatore Romano nurodė, kad Jugoslavijoje Tito komunistinis režimas veda masišką žudymą, terturas ir religijos persekiojimą. Tame baisiame komunistų šėlime dingo apie 400,000 asmenų.

Diktatoriuus Tito valdžia šimtus kunigų ir vienuolių nužudė ir sugrūdo į kalėjimus. Ir taip pat katalikai pasauliečiai yra baisiai persekiojami raudonųjų.

Laikraštis pastebi, kad 85 procentai Jugoslavijos žmonių nepritaria komunizmui.

Yra bendrai sakoma, kad 400,000 jugoslavų dingo nuo to laiko, kai prasidėjo partizanų veikla.

Varžo Laisvę

VOKIETIJA. — Vyskupas Joseph Dietz, iš Fuldos, jo sekretorius kun. Heribert Abel ir jų šoferis buvo areštuoti raudonos armijos sargybinių, kai jie lankėsi Fuldos vyskupijos dalyje, kuri randasi rusų zonoje.

Sovietų rusų kariška administracija buvo davusi leidimą lankyti vyskupią.

Pas Popiežių

VATIKANAS. — Martin Salm, iš Appleton, Wis., Catholic Rural Life Conference vice-prezidentas, ir Msgr. Thomas J. McDonnell, iš New Yorko, Tikėjimui Platinti Draugijos direktorius, buvo priimti popiežiaus Pijaus XII privačioje audiencijoje.

500 Milijonų...

GRAND TOWER, Ill. — Sakoma, kad Missouri, Iowa ir Illinois valstijose potvynis atnešė apie $500,000,00 nuostolių.

Raudonas Kryžius pranešė, kad 10.940 asmenų liko be namu Missouri valstijoje ir 2,972 asmenys Illinois valstijoje.

Teatro Galva

WASHINGTON. — Kun. Karl G. Schroder, iš Dubuque, buvo išrinktas Katalikų Teatro Draugijos prezidentu dešimtame metiniame suvažiavime.

Gal Padegė...

GARDEN CITY, Kas. — Gano javų sandėlis sudegė. Policija mananti, kad sandelis buvo padegtas. Pranešа, kad ugnis sunaikino tarp 15,00 ir 20,000 bušelių javų.

Draudžia...

VOKIETIJA. — Hesseno apygardoje išleistas patvarkis, kuriuo uždraudžiama svetimšaliams mokytis šoferių amato pas vokiečius ir laikyti jų įstaigose egzaminus. Kitur bet gi šoferių kursai veikia labai sekmingai ir vokiečiai, išlaikusiems egzaminus, suteikia šoferio teises.

Pasakė Kalbą

VATIKANAS. — Popiežius Pijus XII palaimino prancūzų Eucharistinį Kongresą Nantes mieste ir ragino prancūzų katalikus vadovauti tvarkos atstatyme Prancūzijoje.

Popiežius Pijus XII pasakė per radiją kalbą prancūzų Eucharistiniam Kongresui.

Kiek Sudėjo?

LONDONAS. — 1946 metais britai arklių lenktynėse į mašinas sudėjo $59,-156,500. 1946 metais daugiau "betino," negu 1945 metais.

Užsidegė Laivas

CHICAGO. — Monroe gatvės uoste užsidegė taxi laivas Miss Eve, 30 pėdų, ir nuskendo. Laivas užsidegė nuo gazalino lašėjimo. Pilotas ir kiti du asmenys, buvę laive, pabėgo į saugią vietą.

Liko Gyvas

Chicago, North Shore ir Milwaukee traukinys sutrenkė automobilį prie Oakton gatvės, Skokie skerskelyje.

Automobilis buvo pusiau perskeltas. Vairuotojas buvo sužeistas.

Šeši Nuskendo

MURPHY, N. C. — Netoli ežere šeši asmenys paskendo, kai jų laivelis apsivertė. Nelaimė įvyko 14 myliu nuo Murphy.

PLATINKITE DRAUGĄ

Mus

× **K. Sriubienė,** iš Cicero, žinoma visuomenės veikėja, BALF Tag Day Ciceroj, iš visų aukų rinkėjų atsistojo pirmoj vietoj. Panašiose rinkliavose priklauso ne vien vieta, bet kiek laiko pašvenčiama aukoms rinkti ir kitos jau pačios rinkėjos ypatybės: drąsa, malonus kiekvieno žmogaus užkalbinimas ir t. p. Vėliau sužinosime kurios iš rinkėjų kitose kolonijose daugiausiai surinko aukų.

× **Stasys Pieža,** žymus žurnalistas, Chicago Herald American laikraštyje, šeštadienio laidoje, gražiai aprašė senelių prieglaudos atidarymo ir pašventinimo iškilmes.

× **S. Šimulis,** savininkas drabužių taisymo ir valymo įmonės 2150 S. Hoyne Ave., ir žinomas jaunimo veikėjas bei rėmėjas visų tautinių reikalų, išvyko atostogų į Bewerly Shores.

× **Dr. Constance O'Britis** adv. Pr. Mastausko žmona, po ilgesnių atostogų, jau grįžo gerai pasilsėjus, ir nuo pirmadienio vėl pradės priiminėti pacientus adresu kur jos ofisas randasi: 2408 W. 63rd St. Dr. O'Britis yra lietuvaitė gydytoja.

× **Mr. ir Mrs. Cicėnai** daug dirbo Labdarių piknike, kuris įvyko po senelių prieglaudos pašventinimo.

× **Senelių prieglaudos** pašventinime matės adv. F. Mastauskas su žmona, Dr. Biežis su žmona, adv. Grish, adv. Jonas Brenza ir jo sesuo Marijona Brenzaitė, red. L. Šimutis, ir beveik visi Chicagos kunigai.

× **Kun. S. Adominas,** senelių prieglaudos kapelionas, daug dirbo, kad pasisektų senelių prieglaudos atidarymo iškilmės.

× **Mrs. Jasper,** labdarių veikėja, sušilusi dirbo senelių prieglaudos atidarymo ženklelių pardavime.

× **Kun. A. Bendžiūnas,** Šv. Kryžiaus par. vikaras, tvarkė senelių prieglaudos atidarymo iškilmių ženklelių pardavinėjimą.

× **Ignas Sakalas,** "Draugo" redaktorius, išvyko vienai savaitei atostogų.

× **Kotryna Magilienė** ir **Ieva Zorskienė,** žinomos Cleveland, Ohio, lietuvių veikėjos praeitą savaitę viešėjo Chicagoj pas Samus, Bridgeport. Veikėjos E. Samienės draugystėj viešnios lankėsi mūs dienraščio redakcijoj (I. Zorskienė dar paaukojo $2 spaudos reikalams), aplankė kitas mūs įstaigas ir liepos 4 d. dalyvavo Labd. Sągos iškilmėse ir L. Vyčių piknike, Vytauto parke.

Atvyko

BOSTONAS. — Arkivyskupas James Duhig, iš Australijos, yra atvykęs į Ameriką. Jis lankės Bostone pas arkivyskupą Cushing.

Gerų ir Tvirtų Sekly čioms Setų
IŠDIRBĖJAI

Tiesiog Jums Iš Mūsų Dirbtuvės

Mūsų ilgų metų patyrimas rakandų išdirbime įgyjo nuo pirkėjų pilną patenkinimą.

Turime didelį ir pilną pasirinkimą gražių, gerų ir vėliausios mados SEPLYČIOMS SETŲ.
PIRMIAU MATYKITE MŪSŲ DIRBTUVĘ
Pas Mus Perkant — Nupirksite Daug Pigiau!

GARANTUOTA MEDŽIAGA IR DARBAS TEIKIAMA UŽ LABAI PRIEINAMAS KAINAS!

Tūkstančiai Pilnai Patenkintų Pirkėjų Išgarsina Mus. — Prie Progos Paklauskite Jų.

Archer Avenue Furniture Co
— PARLOR SUITE IŠDIRBĖJAI —
4140 Archer Ave Chicago 32 Ill.
Telefonas—LAFayette 3516
Savininkas—JOE KAZIK—KAZIKAITIS

YOUR SAVINGS ARE WELCOME

We're happy to be of service to individuals and families who want to look to the future with safety, by saving regularly in an insured savings account here. Start with a small amount now—and save here regularly.

ST. ANTHONY SAVINGS AND LOAN ASSOCIATION
1500 South 49th Court, Cicero 50, Ill.
JOSEPH F. GRIBAUSKAS, Executive Secretary
PHONE — OLYMPIC 412

PRANEŠIMAS

CHICAGO SAVINGS and LOAN ASSOCIATION ir vėl nutarė išmokėti šėrininkams už paskutinius 6 mėnesius 3% nuošimčius ant Paid Up Share Savings, ir 2% ant visų kitų Share Savings.

Pas mus kiekvieno nario indėliai yra apdrausti iki $5,000 00 per FEDERAL SAVINGS and LOAN INSURANCE CORPORATION, Washington, D. C. Pas mus pinigai visada buvo ir yra išmokami ant pareikalavimo.

Mes kviečiame tamstą pasidėti savo pinigus taupimui šioje inšiurintoj, tvirtoj ir smarkiai augančioj finansinėj įstaigoje, kur visų indėliai yra po Valstijos, ir po Federalės Valdžios įstaigos priežiūra.

Mūsų raštinė nuosavam name yra viena iš puikiausiai įrengtų, kur gausite malonų ir teisingą patarnavimą.

Mes kviečiame ir tolimesnius Amerikos Lietuvius siųsti taupimui pinigus per paštą į šią Bendrovę; kiekvieno prisiųsti pinigai bus ūmiai ir teisingai pakvituoti.

Chicago Savings and Loan Association
John Pakel, Pres.
6234 So. Western Ave., Chicago 36, Illinois
Phone — GROvehill 7575

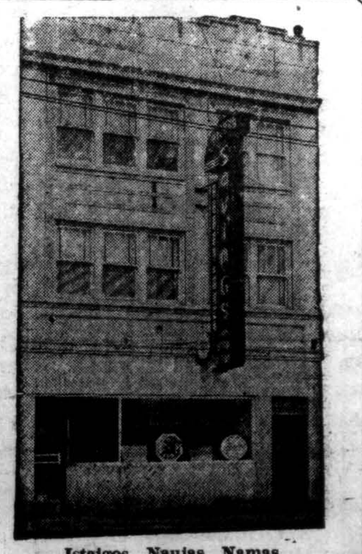

Įstaigos Naujas Namas