DRAUGAS
Leidžia Lietuvių Katalikų Spaudos Draugija.
2334 So. Oakley Ave., Chicago, Illinois
Vienintėlis tautinės ir tikybinės minties lietuvių dienraštis pasaulyje.
Telefonas — VIRginia 6640 - 41

DRAUGAS

THE LITHUANIAN DAILY FRIEND

DRAUGAS
The Lithuanian Daily Friend
Published by the Lithuanian Catholic Press Society.
2334 So. Oakley Ave., Chicago, Illinois
The most influential Lithuanian Daily in America.
Telefonas — VIRginia 6640 - 41

No. 120 Price 4 cents CHICAGO, ILL., PENKTADIENIS, GEGUŽĖS (MAY) 21, 1948 Kaina 4 centai Vol. XXXII

DIDELĖS MANIFESTACIJOS ANGLŲ DRAUGYSTEI SU PRANCŪZŲ TAUTA

Karalaitei Parodytam Nuoširdume Matėsi Abiejų Tautų Draugystė

RAŠO VYT. ARŪNAS

Per Sekmines tie, kurie nebuvo išvažiavę atostogų iš Paryžiaus, turėjo progos pamatyti Prancūzijos sostinėje pirmą kartą besilankančią Anglijos princesę Elizabetą su savo vyru kunigaikščiu Philypu.

Senas Paryžius bematė tokias iškilmes ir visas princesės buvimo dienas, ar tai prie nežinomojo kareivio kapo, ar tai arklių lenktynėse, ar kur kitur ji pasirodydavo, visad minia žmonių laukdavo jos ištisas valandas, kad galėtų pasižiūrėti į gražiąją Anglijos karalaitę ir sukelti jai ovacijas.

Jau pirmąją dieną jai atvykus į Paryžių be vyriausybės atstovų, diplomatų ir žurnalistų, visos stoties aplinkinės gatvės buvo užtvinusios paryžiečių minia, kurią suvaldyti nuo veržimo policijai teko padėti nemaža darbo.

Policija Buvo Padariusi 'Valymą'

Jau keliom savaitėm prieš princesei atvykstant į Paryžių, Paryžiaus slaptoji policija, drauge su Scotland Yardo sekliais, specialiai atvykusiais iš Anglijos, Prancūzijos sostinėje padarė nuodugnų valymą, kad pašalinus "nepageidautinus elementus" iš kurių galėjo kilti koks pasikėsinimas prieš princesės gyvybę.

Labiausiai buvo bijoma, kad žydų teroristai nebandytų, keršydami už Palestiną, nužudyti princesę, nes dar jos atvykimo išvakarėje, vienas asmuo per telefoną pranešė policijai, kad esą Paryžiuje keturi žydai, priklausą sionistų teroristų organizacijai, ruošiasi atentatui prieš princesę.

Tuojau buvo imtasi visų saugumo priemonių. Geležinkelio linija nuo Dunkerque, iki Paryžiaus buvo nuodugniai peržiūrėta ir kas kilometras buvo pastatytas vienas žandaras, gi dešimčia minučių prieš karališką ekspresą, buvo paleistas kitas traukinys su prekiniais vagonais, kad "išbandžius kelią."

Saugumo priemonės buvo taip toli praplėstos, kad ir žurnalistų ir fotografų priėjimas prie princesės buvo suvaržytas. Tik porai dešimčių fotografų buvo duotas leidimas daryti nuotraukas.

Gi visą laiką aplink buvo laikoma stipri policijos ir slaptų agentų sargyba, kad niekas be leidimo neprieitų prie princesės.

Tegyvuoja Anglijos Karalaitė!

Išlipusi iš traukinio princesė nuvyko į Anglijos ambasadą, kur jai buvo rezervuoti kambariai, kuriuose kadaise buvo apsistojęs Anglijos karalius Edvardas VII ir Churchillis. Kiek pabuvusi, ji tuoj padarė vizitą Prancūzijos respublikos prezidentui Aurioliui, kuris ta proga jai įteikė patį aukščiausį Prancūzijos pasižymėjimo ženklą—didįjį Legion d'Honneur kryžių, tuo iš karto peršokdamas visus žemesniuosius ženklus ir pakeldamas ją į patį aukščiausį, o jos vyrui kunigaikščiui Philypui prisegė karo kryžių.

Iš čia ji, lydima vyriausybės atstovų, diplomatų ir kitų įžymių žmonių, nuvyko padėti vainiką prie Nežinomojo Kareivio kapo ir pasirašė svečių knygon, tuo pažymėdama savo apsilankymą Paryžiuje.

Tą pat dieną po pietų ji atidarė anglų aštuonių šimtmečių parodą, kurioj ryškiai atsispindi anglų-prancūzų bičiulystė jau senais laikais, kada abu kraštus valdė vienas karalius, kada anglų ir prancūzų dvariškiai tarpusavy giminiavosi.

Visur kur tik ji nesilankė, gatvės buvo pilnos žmonių ir jai pravažiuojant puikiu automobiliu šaukė: "Tegyvuoja Anglijos karalaitė!" Namai buvo išpuošti anglų ir prancūzų vėliavomis ir per jauną karalienę, prancūzai rodė didelę meilę ir visai anglų tautai.

Per 3 Dienas Pasidarė 'Paryžiete'

Jei pirmąją dieną tarp minios ir princesės buvo kaž koks oficialus nuoširdumas, tai antrąją dieną tie oficialumo "ledai" buvo ištirpdyti ir Paryžiaus publika pradėjo jau net savo reikalavimus statyti, kaip tai arklių lenktynėse, kur ji, atsisėdusi tribunoje buvo gėlėmis uždengta, publika pradėjo šaukti kaip vienas "Prašom atsistoti" ir princesė turėjo kelis kartus atsistoti ir atsakyti rankos mosavimu į sukeltas ovacijas.

Arba vėliau, kada ji sugrįžo į ambasadą, publika pradėjo šaukti "Į balkoną" ir šį kartą ji patenkino minios "reikalavimą." Pagaliau jau tiek buvo "susidraugauta," kad kada ji pasibučiavo su savo dėde, tai minia pradėjo rėkti "Pakartoti," tik šį kartą princesė neišpildė minios reikalavimo.

Per tas trejetą dienų princesė apsilankė Versaly, pietavo su savo vyru viename įsimylėjusių Fontainbleau restorane, šoko dancige, žiūrėjo spektaklį operoje, lošė arklių lenktynėse, kur laimėjo ir pralaimėjo, vizitavo vyno rūsius ir išgėrė jos garbei atkimštą 1848 metų porto bonką, kuri net du kartu buvo apkeliavusi pasaulį...

Pagaliau antradienio rytą ji paliko Paryžių bei įsimylėjusius į ją paryžiečius ir lėktuvu grįžo į Londoną.

ORAS

Giedra, šilčiau. Saulė teka 5:26; leidžiasi 8:09.

VIDUJE AR LAUKE—REIKIA VALGYTI

Mrs. Lola Ries ir dešimt jos vienuolikos vaikų valgo pietus lauke po to, kai buvo išmesti iš savo buto Chicagoje. Lorraine, 19, pila sriubą (iš kairės į dešinę): Jack, 6; Mary, 4; Robert, 11; Tommy, 8; Bernice, 5; Helen, 12; Loretta, 9; ir Ruth, 15. Mrs. Ries laiko 6 mėnesių amžiaus Alice. (Acme Telephoto)

KARIAI IŠVEDĖ 150 IŠ MĖSOS FABRIKO

WATERLOO, Ia., geg. 20.—Nacionalinės gvardijos kariai su durtuvais ant šautuvų šiandien patruliavo prie Rath mėsos fabriko po to, kai CIO skerdyklų darbininkai pradėjo maištauti, kuomet vienas pikietninkų buvo nušautas. Po 500 karių apsauga, 150 nestreikuojančių darbininkų, izoliuotų fabrike riaušėms prasidėjus, buvo išvesti laukan.

Šiandien buvo ramu, kur vakar naktį riaušės vyko per dvi valandas po to, kai William J. Farrell, 40, buvo užmuštas dviejų šūvių iš nestreikuojančio darbininko au tomobilio, kurį pikietninkai buvo sustabdę prie fabriko vartų.

Fabrikas Užsidarė

Moteris pikietninkė buvo sužeista į petį, spėjama, kulkos, kuri užmušė Farrell.

Palengvinti įtempimą, fabrikas visiškai sustabdė apribotą veiklą. Maždaug 4,000 iš 6,500 fabriko darbininkų streikuoja.

Tuo tarpu, Fred Roberts, 53, devynių vaikų tėvas, kuris paleido mirtinus šūvius, buvo nugabentas į neišvardintą vietą po to, kai demon strantai grasino jam atkeršyti.

Senatoriai Užgyrė Karines Sutartis

WASHINGTON, geg. 20.—Senato užsienių reikalų komitetas šiandien balsavo užgirti regijoninius karinius paktus apginti Vakarų Europą ir kitus rajonus. Einant ta rezoliucija, Amerika prisidėtų prie tokių sutarčių Jungtinių Tautų rėmuose — jei kongresas sutiktų.

Bombardavo Kinijos Komunistų Slėptuvę

NANKING, geg. 20.—Valdžios pranešimas teigė, 80 komunistų buvo užmušti ar sužeisti, kuomet bombos pataikė tiesiog į slėptuvę, kurioje buvo komunistų vadas Mao Tse-tung ir 200 kitų. Nepasakyta, ar Mao buvo paliestas.

TRUMANAS SMERKIA D.P. DISKRIMINACIJĄ

WASHINGTON, geg. 20.—Sen. Lucas (D., Ill.) sako, Prez. Trumanas smerkia dėsnius svarstomam biliuje, kurie diskriminuotų prieš įleidimą Amerikon DP iš kai kurių Europos sričių. Kalbėdamas senate, Lucas raportavo, jis lankėsi pas Prezidentą pasitarti dėl biliaus įleidimui 100,000 DP per dviejų metų laikotarpį.

Jis pareiškė senatui, kad bilius diskriminuotų prieš DP iš Čekoslovakijos, Jugoslavijos, Vengrijos, Suomijos, vakarų dviejų trečdalių Lenkijos, ir kitų sričių. Anot Lucas, Prezidentas tam priešingas.

Prezidentas taip pat pacitavo kitus dėsnius, kurių pasėkoje būtų praktikuojama rasinė diskriminacija, Lucas sakė, ir p. Trumanas jiems priešinasi.

B-36 Lėktuvas Skrido 8,000 Mylių Nestojęs

WASHINGTON, geg. 20.—U.S. aviacijos štabas šiandien pranešė, kad B-36 bommanešis atliko 8,000 mylių skridimą veždamas "didoką kiekį netikrų bombų." Tai bus bene ilgiausias skridimas su pilnu kroviniu.

B-36, pastatytas Vultee statyklos, yra varomas šešių motorų ir yra pasaulio didžiausias karinis lėktuvas. Jame galima sukrauti 36 tonus bombų.

Skridimas įvyko praeitą ketvirtadienį ir penktadienį ir ėmė 36 valandas. Bendras greitis buvo 220 m.p.v.

Bevinas Paminėjo Naujo Karo Pavojų

SCARBOROUGH, Anglija, geg. 20.—Anglijos užsienių sekr. Ernest Bevin šiandien sakė, didžiausias pavojus kito pasaulinio karo gludi Rusijos dabar vedamam nervų kare, ir Anglija negalinė galvoti apie nusiginkiavimą, kol tas nervų karas tęsiasi. Jis pareiškė, tačiau kad jis priešingas "by kokiam žygiui vesti agresyvinį karą prieš sovietų Rusiją ar by kurią kitą šalį.

Galėtų Sustabdyti Karą Graikijoje

Padarydamas plačią apžvalgą britų užsienių politikos 47-me metiniame darbiečių partijos suvažiavime, Bevinas taip pat sakė: 1. Anglija ruošėsi prašyti naujos U.S. paskolos, kuomet Marshallo planas atėjo į pagalbą. 2. Anglija nemano sėdėti nuošaliai ir matyti komunistus užgrobiančius Vakarų Europą.

3. Vakarų Europos sąjungos apsaugos pasitarimai nėra taikomi prieš kurį nors kraštą, bet turi tikslą duoti valdžiai gyvybės ar mirties priemones įvykus puolimui, ir leisti derėtis su kitais atitinkamu būdu.

4. Užsienių ministrų taryba turėtų sutikti sušaukti taikos konferenciją tarpe 15 ar 16 tautų, kurios dalyvavo kare prieš Japoniją. Ir 5. Vienas piršto pakėlimas "iš Jūs žinote kur," sustabdytų civilinį karą Graikijoje.

Žydų Lėktuvas Sudužo, Du Lakūnai Užmušti

ROMA, geg. 20.—Lėktuvas taikomas pristatymui žydų aviacijai Israelijoje šiandien nukrito ir sudužo Urbe aerodrome, užmušdamas du lakūnus, Leonard J. Cohen, kuris turėjo britų pasą ir skraidymo leidimą, ir George Beuling iš Montreal, Kanados.

11 Milijonų Vaikučiam

LAKE SUCCESS, N. Y., geg. 20.—United Nations Appeal for Children pranešė, kad iki geg. 11 d., vaikučių šelpimui surinkta beveik $11,000,000.

KALENDORIUS

Geg. 21 d.: **Šv. Feliksas, Šv. Marisa ir Šv. Valensas;** senovės: Vaidevutis ir Vydminė.

Gegužės 22 d.: **Šv. Elena ir Šv. Rita;** senovės: **ALDONA** ir Rimtenis.

VĖLIAUSIŲ ŽINIŲ SANTRAUKA

—Po nevykusio žydų puolimo, arabų kariuomenė apsupo Jeruzalės senąjį miestą ir veržiasi į centrą. Egiptas sakė, jo kariai sekančiai atakuos Hebrono miestą.

—Laivynas pranešė, kad pirmą kartą pasisekė oran paleisti didelį bombonešį iš lėktuvnešio dėnio.

—U.S. viršininkai Vokietijoje pranešė, jie suvaržo sovietų valdininkų važiavimą į amerikiečių zoną.

—Minkštų anglių kasyklų savininkai sakė, norį atnaujinti derybas su John L. Lewisu. Lewisas pareiškė, derybų nutraukimas dar nebūtinai reiškia naują streiką.

—Michigan valstybės gubernatorius Sigler sakė, stebės Chrysler darbininkų streiką, ir jei jis už kelių dienų neužsibaigs, tai jis pats imsis žygių.

—Chiang Kai-shekas vakar užėmė savo vietą kaipo Kinijos pirmasis konstituciniu keliu išrinktas prezidentas.

—Italijos valdžia prašė didžiąsias valstybes nustatyti Italijos-Jugoslavijos rubežių, nes jie nesusitaria.

—Senatas atidėjo Havajaus įvalstybinimo bilių.

ARABAI LAIMI KOVAS JERUZALĖJE; APŠAUDĖ LIGONINĘ, UNIVERSITETĄ

Lėktuvai Atakavo Tel Aviv Miestą Šeštą Dieną iš Eilės

LAKE SUCCESS, geg. 20.—Jungtinės Tautos šiandien išklausė Belgijos ir Amerikos konsulų Palestinoje pranešimus kablegramose, kad UNos paliaubų pastangos arabų-žydų kare nuėjo niekais.

Belgietis rašė, kad arabų užėmimas Jeruzalės yra neišvengiamas, o amerikietis ragino UNą padaryti arabams stiprų diplomatinį ar karinį įspūdį.

KAIRO, geg. 20.—Kova už Jeruzalės miestą šiandien vyko pilname smarkume. Žydų komunikatas sakė, arabų artilerija apšaudo žydų universitetą ir Hadassah ligoninę, Israelijos kariuomenės laikomus punktus.

Raportai iš Jeruzalės senojo miesto vidaus sakė, karaliaus Abdullos arabų legionas ir arabų savanoriai iki trečiadienio nakties prasilaužė per daugiau negu pusę kelio per pietų žydų kvartalą, po didelio bombardavimo apsauga. Už miesto sienų, arabai pavarė žydus iš šiaurės, rytų ir pietų rajonų moderninės Jeruzalės ir veržėsi į vakarų dalį.

Egiptas pranešė, jo kariai pietų Palestinoje užėmė arabų Beersheba miestą, o apsaugos ministerija sakė, egiptiečiai kariai per 10 valandų kovą užėmė sutvirtintą žydų Deir Suneid kaimą, saugantį kelią į Tel Aviv.

Puolė Sirijiečius

Kairo ministerija sakė, pasivaryme pirmyn pakraščio lyguma, egiptiečiai taip pat užėmė Beit Hanun, penkias mylias šiaurryčiuose nuo Gaza. Tas miestas buvo pavadintas "vienu stipriausių punktų" veiksmų teatre.

Šiaurėje, žydų kariuomenė sakė, vienas jos dalinys atakavo skers Jordano upės, Hula ežero sritį, sunaikindamas sirijiečių karinių reikmenų stovyklą. Pranešimas Tel Avive sakė, ataka įvykusi šeštadienį.

Kautynės Galilėjoje

Damasko komunikatas sakė, sirijiečiai atrėmė žydų kontrataką antradienį ir trečiadienį Galilėjos srityje. Jis sakė, sirijiečių artilerija sunaikino fortifikacijas ties Sha'ar Hagolan ir Masada dviejose kovose, kuriose žydai neteko 30 žuvusių, tame tarpe majoro. Tie miestai randasi apie dvi mylias pietuose nuo Galilėjos jūros, netoli Sirijos rubežiaus.

Tel Aviv miestas buvo puolamas iš oro šeštą dieną iš eilės. Du asmenys buvo sužeisti. Premjeras David Ben Gurion paskelbė nepaprastą stovį Israelijoje, o Tel Avivo meras Israel Rokach prašė Ameriką, Rusiją ir Jungtines Tautas sustabdyti egiptiečių bombardavimą Tel Aviv miesto.

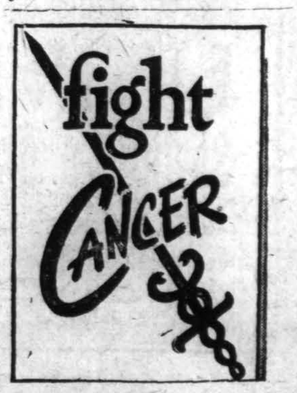

Arabai Nuėmė 61 Vyrą Nuo Amerikiečių Laivo

HAIFA, Israelija, geg. 20.—Žydų šaltinis šiandien sakė, lebaniečiai valdininkai vakar įlipo į amerikiečių garlaivį Marine Carp Beirut uoste ir priverstinai nuėmė 61 žydą, kurių 41 Amerikos piliečiai. Sakyta, daugiau negu 100 ginkluotų arabų įlipo į laivą, kuris plaukė į Israeliją. Leista 51 kitiem keleiviam, didžiumoje seneliams ir vaikučiams, plaukti į Haifa.

Anot informanto, protestai buvo pasiųsti Lebanui prieš tarptautinės teisės laužymą. Nuimdami vyrus iš laivo ir veždami juos į stovyklas, lebaniečiai teigė, jie turį teisę tai daryti, nes tie vyrai vykstą Israelijon stoti į žydų kariuomenę kovoti arabus.

Senatas Gavo Bilių Prieš Komunistus

WASHINGTON, geg. 20.—Atstovų rūmų užgirtasis Mundt-Nixon bilius, kuris numato griežtas bausmes komunistams palaikantiems ryšius su Rusija ir jų bendro fronto organizacijoms, buvo pasiųstas į senatą.

Manoma, jeigu senatas nepadės bilių į šalį, jis bus beveik ištisai perrašytas.

Einant tuo biliumi, by kas remiąs totalitarinę, svetimų valdomą valdžią Amerikai gali būti pasiųstas kalėjiman 10-čiai metų ir nubaustas sumokėti $10,000. Komunistų partija turėtų kasmet užsiregistruoti teisingumo departamente ir patiekti savo narių vardus ir adresus. "Frontinės" organizacijos taip pat turėtų užsiregistruoti.

Suomijos Parlamentas Sukritikavo Komunistą

HELSINKI, geg. 20.—Parlamentas šiandien užgyrė kritikos balsą prieš vidaus reikalų ministrą Leino, vieną vyriausių Suomijos komunistų vadų. Einant Suomijos konstitucija, tas reikalauja, kad jis tuojau atsistatydintų.

Spėjama, tas balsavimas sudarys valdžios krizę ir prives prie komunisto premjero Pekkala atsistatydinimo. Kritikos pasiūlymas primetė Leinui neatsiklausimą valdžios atimant 10 suomių ir 10 užsieniečių iš Rusijos 1945 metais.

CLEVELAND'O LIETUVIŲ ŽINIOS

DĖMESIO!

Šįmet Šv. Jurgio parapija turės du didelius piknikus: liepos 11 d. ir rugpiūčio 22 d. Rengimo komitetas praneša apie tai iš anksto dėlto, kad draugijos žinotų ir tomis dienomis nieko nerengtų.

— Komitetas

ŽINIOS-ŽINELĖS

Tremtiniai vėl pradeda šnabždėti. Jau turėjo vieną susirinkimą ir, kiek patyriau, galvoja vėl ką nors tokio gražaus suruošti. Matyt, jie papratę tai daryti pašnabždomis. Bet, kada jau atidengia tą savo šnabždėjimą, tuomet yra kuo pasidžiaugti. Pavyzdžiui, kada vaidino "Kuprotas oželis", nekėlė didelio burbulo. O kaip išėjo? Nereikia nė kalbėti. Visi žinom, kad buvo vienas gražiausiai atvaidintų veikalų.

Noriu priminti "L. Ž." korespondentei, kad ji vėl savo korespondencijose nepradėtų taškyti tremtinius italijoniškais "spagetais", kaip praeitą kartą, kada jie naujoj parapijoj vaidino ir dainavo.

Patartina tai "L. Ž." korespondentei vengti nemandagių korespondencijų ir negadinti tremtinių ūpo.

L. Vyčių seniorų kuopa gegužės 22 d. rengia kortavimo vakarą, Lietuvių svetainėje. Jei tą vakarą neturėsi kur eiti, ateik į Lietuvių svetainę. Būsi pilnai patenkintas ir tuo pačiu paremsi kilnią draugiją.

— Iclius

Juozapina Chepienė, žymi vietos biznierka šįmet pergyveno skaudžius įvykius. Neseniai palaidojo savo mylimą vyrą ir šeimos tėvą, dėl kurio mirties liūdi ne tik visa šeima, bet ir Dainos choras, nes neteko ir gero nario ir rėmėjo, o šiomis dienomis lėktuvu išskrido į Hartford, Conn., lankyti sunkiai sergančią tetą Ant. Valkauskienę. Ta pačia proga aplankė gimines — K. Žiką, Tarafile (? red.), Conn. Po ilgo nesimatymo ir įvairių pergyvenimų, buvo malonus susitikimas, taipgi aplankė M. Valkauskienę, New Haven, Conn. Vėliau buvo nuvykus į New York. Gavus žinią apie mirtį jos artimos giminaitės Venckūnienės, Beneleyville, Pa., turėjo skubiai grįžti namo, kad savo dukrelę Juozapiną išleidus į laidotuves.

Ona Blažiūnienė jau kelinta savaitė kaip serga. Gydosi namie. Linkime greit pasveikti. Ji yra rimta sąjungietė.

Namų Savininkų Vienybėn įsirašė B. Daivis ir Povilas Kičaikis, o J. Grigonis žadėjo sekančiam susirinkime įsirašyti.

Izabelės Uselienės gimtadienio proga gegužės 16 d. buvo suruoštas surpryzas jų pačių name ir sykiu Kazio ir Paulinos Štaupų vedybinio gyvenimo sukakties paminėjimas. Susirinko giminės ir pažįstamieji sudėjo gražių dovanėlių, sveikinimų ir geriausių linkėjimų. Linksmai laikas praleistas besivaišinant ir bedainuojant.

Useliai nors nėra matę Lietuvos ir tremtyje neturi pažįstamųjų, tačiau kitiems lietuviams neatsako pagalbos drabužiais ir maistu. Šio gimtadienio proga vėl žadėjo pasiųsti siuntinį maisto.

Feliksas Baranauskas ilgametis Clevelando lietuvių veikėjas ir gerų reikalų rėmėjas, gavęs ilgas atostogas automobiliu vyksta kelionėn po Šiaurės Ameriką ir Kanadą. Sykiu vyksta ir sesuo Adelė Kančienė.

Laimingos ir linksmos kelionės.

— Bijūnas

A. a. Juozas Žilinskas mirė gegužės 10 d. Palaidotas iš Nesiliaujančios Pagalbos Šv. Marijos parapijos bažnyčios.

"Maironio" kvartetas, vedamas K. Štaupo dalyvaus SLA 136-tos kuopos ruošiamam vakare, gegužės 29 d., Republic Club salėj, 1478 E. 66 St. Programos pradžia 7:30 val. Įžanga 50c.

Lietuviška radio programa transliuojama iš WSRS stoties kas sekmadienio rytą, nuo 8:30 iki 9 valandos. Tai pastangos CWV komanderio Prano Urbšaičio. Visiems lietuviams reiktų susidomėti šiuo pusvalandžiu ir ateiti į pagalbą kuo kas gali. Nieks negali geriau išreklamuoti mūs dainų, kaip radio. Bet čia ne vieno žmogaus darbas. Turime keletą chorų ir pavienių dainos mėgėjų, kurie lengvai galėtų paruošti gražią lietuvišką radio programą. Tikrai būtų puiku.

Praeito penktadienio dnr. "Draugo" numeryje, Cleveland žiniose, aprašyme apie P. ir P. Vilimaičių sukaktį nepaminėta sukaktuvininkų duktė Gen. Atsiprašau.

— M. D.

Vyčių kuopa liepos mėn. ruošia šeimyninį išvažiavimą. Rudenį op numatomas meno vakaras, teatralinę komisiją sudaro: J. Sadauskas, Vidugirienė ir J. Damušienė. Ruošiamasi choro suorganizavimui. Vyčių veikla susidomėjimas didėja, ypatingai jaunimo tarpe ir pildosi eilės vis naujais energingais nariais. Naujų vyčių verbavime ypatingai pasižymi kuopos maršalka Mikelionis.

— G.

Metropolitan Opera Clevelande 8 dienų gastroles pradėjo pirmadienį 1.10 opera "Manau".

Malonu pažymėti, kad dalyvauja taip pat ir mūsų garsi lietuvaitė solistė **Polyna Stoška.** Savo mielai tautietei pagerbti lietuvių moterų klubas ruošia arbatėlę. Polyna Stoška kaip gražiabalsė dainininkė yra žinoma netiktai Amerikoje, bet taip pat ir Europoj, kur ji svarbiose rolėse yra dalyvavus daugelyje operų.

POLICIJA DABOJA TVARKĄ STREIKO VIETOJE

Michigan valstybės policija pašaukta į Detroit, Mich., žiūrėti, kad streikuojantieji Chrysler automobilių fabriko darbininkai neužkabinėtų einančių į darbą ofisų darbininkų.

(Acme telephoto)

MIRGA - MARGA IŠ ROCKFORD, ILL.

Rockford, Illinois

Gegužės 23 d. bus sodalicčių šokiai parapijos salėj. Prasidės 7:30 val. Visus kviečia atsilankyti. Grieš geras orkestras.

Gegužės 13 d. buvo laiminga A. Makauskienei. Ji "bingo" lošime laimėjo $250. Sako: "Žmonės šneka, kad tryliktas numeris nelaimingas. Matot, kad netiesa".

Gegužės 15 d. vedybų sidabrinį jubiliejų šventė Kazimieras ir Petronėlė Pečiuliai. Jų draugai ir draugės surengė bankietą ir sukvietė daug svečių. Bankietas buvo 7th St. švedų salėj. Vakarienės. Naujų vyčių verbavime ypatingai pasižymi kuopos maršalka Mikelionis.

— G.

Metropolitan Opera Clevelande 8 dienų gastroles pradėjo pirmadienį 1.10 opera "Manau".

Malonu pažymėti, kad dalyvauja taip pat ir mūsų garsi lietuvaitė solistė **Polyna Stoška.** Savo mielai tautietei pagerbti lietuvių moterų klubas ruošia arbatėlę. Polyna Stoška kaip gražiabalsė dainininkė yra žinoma netiktai Amerikoje, bet taip pat ir Europoj, kur ji svarbiose rolėse yra dalyvavus daugelyje operų.

karo vedėju buvo S. Miseviečienė. Jubiliatai gavo daug linkėjimų ir brangių dovanų. Šeimininkės ne tik skanius pietus paruošė, bet dar visos atėjusios prie "jaunųjų" stalo padainavo meilės dainą. Joms pritarė visa publika. "Jaunieji" net ašaras šluostėsi.

Buvo daug svečių ir iš toliau, o O. Kalatkiūtė (po vyru Mrs. Pippil) net iš Kalifornijos atvyko.

Linkiu Pečiuliams sulaukti auksinio jubiliejaus. Jubiliatai yra seni "Draugo" skaitytojai ir rėmėjai.

Atnaujino "Draugo" pren. Adomas Maldonis. Sako, nenoriu "Draugo" iš namų paleisti. Paklausus, kada darys vestuves, atsakė, nežinąs. Girdi, daug yra merginų ir našliukių ir visos gražios. Vieną imsi, tai kitos verks. Dėlto, sako, mudu su "dzūkų karalium" ir vargstam. Bet vienas sykis, sako, nemeluos. Būsime dar ženoti.

Serga Jurgis Daugirdas, Ona Makauskienė. Guli Šv. Antano ligoninėj. Linkim pasveikti.

Mirė Petras Daugirdas, 62 metų amžiaus.

— Korespondentas

Kur išmintis vadovauja, ten lūpos negali suklysti.

Sako, Juoda Rinka Automobiliuose Tęsis

PHILADELPHIA, geg. 19. —General Motors Corp. vice prez. M. E. Coyle vakar vakarą pareiškė, kad plieno trūkumui suvaržant gamybą, juodoji rinka naujuose automobiliuose ir aukštos kainos už senuosius automobilius tęsis dar kurį laiką.

Atidėjo 17 Nacių Mirties Bausmę

WASHINGTON, geg. 19.— Kariuomenės sekr. Royall atidėjo mirties bausmę 17 nacių, pasmerktų mirti už nužudymą neginkluotų amerikiečių belaisvių karo metu. Royall veikė po to, kai vyriausias teismas 4 prieš 4 balsavimu atsisakė svarstyti vokiečių prašymą jų paliuosavimui.

Del Streiko Užsimušė

TOKYO. — Teramusa Yuga, 16, išgėrė nuodų ir pasimirė. Jis tai padarė, kai geležinkelio streikas sutrukdė jam mokyklos lankymą.

JOHN B. BORDEN
LIETUVIS ADVOKATAS
2201 West Cermak Road
Ofiso valandos: Kasdien nuo 1 — 5 išskyrus trečiadienius.
Tel. VIRginia 6776
Vakarais Pagal Sutarties.
Rezidencija: Matteson, Ill.
Tel. Chicago Heights 995-Y1

Dr. E. W. Ovitsky
REGISTRUOTAS OPTOMETRISTAS
4740 S. Ashland Ave.
Patikrinamos akys—Rėmai prirenkami. Akiniai pulkiausiai pritaikomi—Suduže stiklai atstatomi.
Tel. YARDS 7396
VALANDOS: 10 iki 8

KENČIANTIEJI
— nuo —
Arthritis — Rheumatizmo — Lumbago — Muskulų Skausmo . . . Vartokite . . .
HEALTH RESORT MINERAL BATH DRUSKĄ
Vienas maišukas užtenka 10 maudymusims
KAINA TIKTAI — $1.25
Prašykite jos vietinėj vaistinėj, o jei jūsų vaistininkas neturi, siųskite savo užsakymus su pinigais tiesiog į —
Bath Products Co.
Laboratories — Chicago 24, Ill.

Akis Egzaminuoja — Akinius Pritaiko
Dr. J. J. Smetana, Jr.
OPTOMETRISTAS
1801 So. Ashland Avenue
VALANDOS:
Pirmad., Antrad., Ketvirtad., Penktad. 9:30 iki 12—1:30 iki 8:30
Trečiadieniais uždaryta
Šeštadieniais 9:30 iki 12 — 1:30 iki 6 P. M.
Akių Specialistas Laikomas Pasitarimui
CANal 0523 Platt Bldg.

DR. G. SERNER
LIETUVIS AKIŲ GYDYTOJAS
Suviršt 25 metų patyrimo.
Tel. Yards 1829
Pritaiko Akinius, Kreivas Akis Ištaiso.
Ofisas ir akinių dirbtuvė:
3401 S. Halsted St.
Kampas 34th Street
VALANDOS: nuo 10 iki 4 ir 6 iki 8. Nedėlioj pagal sutartį

Dr. I. E. Makar
GYDYTOJAS IR CHIRURGAS
11750 So. Parnell
Tel.: PULLMAN 8277
VALANDOS: pagal susitarimą.

Dr. Constance O'Britis
GYDYTOJA IR CHIRURGĖ
2408 West 63rd Street
VAL.: nuo 7 iki 9 kas vakaras, a r b a
telefonuokite dėl sutarties:
HEMLOCK 5524

Tikslus Tyrimas. Contact Stiklai. Orthoptic Gydymas. Stiklus Atnaujinu
Dr. Walter J. Swiatek
OPTOMETRISTAS
2201 W. CERMAK ROAD
Virš Metropolitan State Bank)
Tel.: VIRginia 6592
VAL.: kasdien 10 iki 12 1 iki 5; 7 iki 9. Šeštad. 10 ryto iki 6 vak. Sekmad. 10 iki 12. Trečiad. uždaryta

DR. CHARLES SEGAL
GYDYTOJAS IR CHIRURGAS
4740 So. Ashland Avenue
(Antras aukštas)
Ofiso Telefonas: YARds 0554
Jei neatsiliepia šaukite—
Res. Tel.: MIDway 2880
OFISO VALANDOS:
Nuo 10 iki 12 val. ryto, nuo 2 iki 4 val. popiet; nuo 7 iki 8:30 val. vak. Sekmad. nuo 10 iki 12 val. dieną.

DR. P. ATKOČIŪNAS
DANTISTAS
1446 So. 49th Court, Cicero
Antrad., Ketvirtad. ir Penktad.
VAL.: 10-12 ryte; 2-6, 7-9 P. M.
3147 S. Halsted St., Chicago
Pirmad., Trečiad. ir Šeštadieniais Valandos: 3—8 popiet

Off. tel. GRO. 5677. Rez. FRO. 1474
Dr. Peter J. Bartkus
GYDYTOJAS IR CHIRURGAS
2951 West 63rd Street
VALANDOS: nuo 2-4 ir 6-8 kasdien, išskiriant trečiad. ir sekmad. Šeštadieniais tiktai nuo 2-4 popiet

Ofiso Tel. VIRginia 1886
DR. AL. RAČKUS
GYDYTOJAS IR CHIRURGAS
4204 Archer Avenue
LIGONIUS PRIIMA:
Kasdien nuo 2:00 iki 8:00 val.
Trečiad. ir Sekm. tik susitarus.

DR. EMILY V. KRUKAS
GYDYTOJAS IR CHIRURGAS
4146 Archer Avenue
Ofiso Tel. LAFayette 3210
Rez. Tel. REPublic 0054
Jeigu Neatsiliepiama — Šaukite: KEDzie 2868
VALANDOS:
Kasdien nuo 1—3 val. popiet. ir nuo 6 iki 9 val. vakare.
Trečiadienio vakarais ir taipgi Sekmadieniais pagal sutartį.

DR. F. C. WINSKUNAS
GYDYTOJAS IR CHIRURGAS
2420 W. Marquette Rd.
Ofiso Tel.: PROspect 6446
Rez. Tel.: HEMlock 3150
VALANDOS:
Nuo 2 iki 4 popiet; 6 iki 8 vak.; ir Trečiadieniais pagal sutartį

J. RIMDZUS, D. C.
LICENSED CHIROPRACTOR IN STATE OF INDIANA
Home Calls in Indiana
Phone BIShop 5833
PHYSIO THERAPY
2828 So. Christiana Avenue
HOURS — Daily 6 to 9 P. M. Saturdays 10 A. M. to 5 P. M.

Dr. J. W. Kadzewick
GYDYTOJAS IR CHIRURGAS
2421 West 63rd Street
VALANDOS: Susitarius — nuo 1:00 iki 4:00 ir nuo 7:00 iki 9:00 vakaro, išskiriant Trečiadienių ir Šeštadienių vakarus.
Ofiso Tel. GROvehill 5213
Rez. Tel. HILltop 2626

DR. A. JENKINS
PHYSICIAN & SURGEON
(LIETUVIS GYDYTOJAS)
2500 W. 63rd Street
OFISO VALANDOS:
Kasdien nuo 2-4 p.p. ir 7:30-9 vak.
Šeštadieniais nuo 2-4 popiet
Trečiad. ir Sekmad. uždaryta
Ofiso Tel. — PROspect 3838
Res. Tel. — VIRginia 2421

Tel. GRO. 1800 (Ofiso ir namų)
Dr. Walter J. Kirstuk
PHYSICIAN and SURGEON
(Lietuvis Gydytojas)
3925 West 59th Street
VALANDOS: 2—4 popiet, 6:30—8:30 vakarais. Trečiad. pagal sutartį

DR. PETER T. BRAZIS
GYDYTOJAS IR CHIRURGAS
6757 So. Western Ave.
Telefonai:
Ofiso — HEMlock 5849
Rez. — HEMlock 2324
VALANDOS: Trečiadienį ir Šeštadienį pagal susitarimą; kitomis dienomis nuo 2 iki 4 popiet. 7—9 vakare.

Ofiso tel. GROvehill 4020
Rez. tel. Hilltop 1560
Dr. Alexander J. Javois
(JOVAISAS)
GYDYTOJAS IR CHIRURGAS
2423 West Marquette Rd.
OFISO VALANDOS
Nuo 2 iki 4 valandos popiet, ir nuo 7 iki 9 val. vakare.
Trečiadieniais ir Šeštadieniais pagal sutarties.

AMERIKOS LIETUVIŲ DAKTARŲ DRAUGIJOS NARIAI

Tel. VIRginia 6583
DR. BIEŽIS
GYDYTOJAS IR CHIRURGAS
2201 W. Cermak Rd.
Valandos: 1-3 popiet ir 7-8 v. vak. Trečiadieniais ir Šeštadieniais ofisas yra uždarytas.
REZIDENCIJA
3241 West 66th Place
Tel. REPublic 7868

Tel. CANal 0257
Rez. Tel.: PROspect 6659
DR. P. Z. ZALATORIS
GYDYTOJAS IR CHIRURGAS
1821 So. Halsted St.
Rezidencija: 6600 S. Artesian Ave.
VALANDOS: 11 v. ryto iki 3 p.p. 6 iki 9 val. vakare.

Dr. Walter M. Eisin
(EISINAS)
6155 S. Kedzie Ave.
Practice limited to Obstetrics and Gynecology
VALANDOS TIK PAGAL SUTARTĮ
Telefonai
Ofiso HEM. 8700, Rez. PRO. 6232
Jei neatsiliepia, šaukit MID. 0001

Norėdami ką nors pirkti, parduoti, išnuomuoti, surasti, pranešti ir t.t., pasinaudokite "Draugo" CLASSIFIED skyriumi. Tūkstančiai asmenų yra gavę rezultatus!

Res. 6958 So. Talman Ave.
Res. Tel. GROvehill 0617
Office Tel. HEMlock 4848
DR. J. J. SIMONAITIS
GYDYTOJAS IR CHIRURGAS
2423 West Marquette Road
OFISO VALANDOS:
Nuo 2 iki 4 ir nuo 7 ki 9 vakare.
Trečiad. ir Nedėliomis susitarus

Dr. Strikol
GYDYTOJAS IR CHIRURGAS
4645 S. Ashland Ave., Chicago
OFISO VALANDOS:
Nuo 2-4 ir 6-8; treč., šeštad. ir Sekm. tik pagal sutartį
Ofiso Telefonas: YARds 4787
Namų Telefonas: PROspect 1930
Jei neatsakys viršminėti telefonai šaukit: MIDway 0001

Dr. A. Montvid, M.D.
GYDYTOJAS IR CHIRURGAS
West Town State Bank Bldg.
2400 West Madison Street
Ofiso Tel.: SEEley 7330
Resiz. Tel.: BRUnswick 0597
VALANDOS:
Nuo 1 iki 3 popiet; 6 iki 8 vakare.

Ofiso Tel. VIRginia 0036
Rezidencijos Tel.: BEVerly 8244
DR. T. DUNDULIS
GYDYTOJAS IR CHIRURGAS
4157 Archer Avenue
Ofiso val.: 1—3 ir 6—8:30 P. M.
Šeštadieniais 1 iki 4:30 P. M.
Trečiadieniais, pagal sutartį.

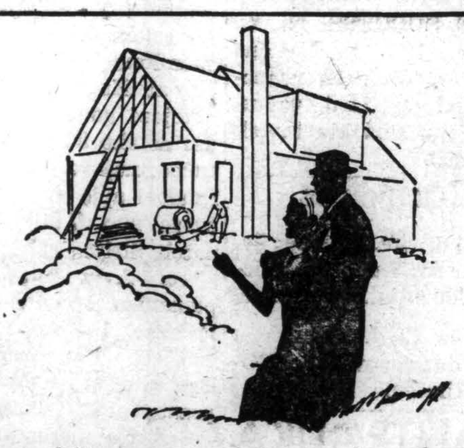

Finansuokite savo namus pagal moderniška planą.—Mes duosime morgičius ilgam laikui mažais mėnesiniais numokėjimais.

Už indėlius mokame 3% dividendų.

UNIVERSAL
Savings and Loan Association
1739 So. Halsted St. Tel. HAYmarket 3317
Jūsų indėlių saugumui apdrausti per Federal Savings and Loan Insurance Corporation
Atdara kasdien nuo 9 ryto iki 5 vakaro. Ketvirtadieniais nuo 9 ryto iki 8 vakaro. Šeštadieniais nuo 9 ryto iki 1 po pietų.

SENOMS, ATDAROMS,
SZAUDZIOMS ŽAIZDOMS
IR ODOS ISBERIMAMS
Kenčiantieji nuo senų, atdarų ir skaudžių žaizdų, žino kaip sunku yra ramiai pasėdėti, ir kaip nakties metu negalima gerai išsimiegot. Kuomet žaizdos pradeda niežt ir skaudėti — užtepkite LEGULO Ointment palengvinimui skausmo ir niežėjimo tų senų, atdarų ir skaudžių žaizdų. Jo atgaivinančios ir skausmą prašalinančios ypatybės suteiks Jums tinkamą nakties poilsį ir pagelbės išgydyt senas, atdaras skaudžias

žaizdas. Vartokite jį irgi skaudiems nudegimams, šašų ir sutrūkimų prašalinimui, ir kad palengvinti Psoriasis niežėjimą. Atvėdina vadinamą Athlete's Foot degimą ir niežėjimą, susabdo jo plėtimąsi, sulaiko nuo odos nudžiūvimo ir sutrūkimo tarp pirštų: geras ir sausos, trūkstančios odos niežėjimui, nuo darbo išbėrimams ir kitoms odos negalėms iš lauko pusės.
Legulo Ointment yra parduodamas po 75c, $1.25 ir $3.50. Pirkite jį vaistinėse Chicagoj ir apielinkėj arba atsiųskite Money Orderį į:
LEGULO, DEPT. D.
4847 W. 14th Street
CICERO 50, ILLINOIS

BALTIMORE, MD., ŽINYNAS

BALTIMORĖS ŽINYNAS

Petkiūtė-Moore

Jau seniai turėjom šliūbą per šv. Mišias 11 val. Tas tačiau įvyko geg. 16 d., kuomet Pranė Petkiūtė ištekėjo už Stanislovo Mozrum-Moore. Kun. Antanas Dubinskas suteikė pamokinimus kaip prieš šliūbą, taip ir po šliūbo. Pirma pora liudytojų buvo jaunojo brolis Leslie-Boleslovas ir jaunosios sesutė Ona. Per šliūbą prie altoriaus stovėjo mūsų kiti du kunigai: dr. Mendelis ir Jonas Mendelis. Šv. Mišias laikė kun. Dubinskas. Bažnytinis choras didingai giedojo per visas iškilmes. Po visam jaunoji gražią gėlių puokštę padėjo ant Marijos altoriaus. Puota įvyko Lietuvių salėje, kur susirinko arti dviejų šimtų svečių.

Sveikiname naujavedžius ir linkime gausiausių Dievo malonių naujame gyvenime.

Išdalinimas Klasės Spalvų

Artinasi mokyklos užbaigimo dienos, tad sekmadienį 3 val. popiet bažnyčioje įvyko įteikimas klasės spalvų mūsų mokyklos graduantams. Klebonas kun. dr. Mendelis atliko šią linksmą pareigą. Pašventino spilkutes, kaspinus ir trumpai išdėstė kaspinų spalvų reikšmę. Sekantieji laukia birželio 13 d., kuomet įvyks iškilmingas mokyklos užbaigimas: Bernardina Baylytė, Regina Dundon, Vincentas Ingson, Eileen Marconi, Antanina Minkevičiūtė, Arthur Meyers, Antanas Razauskas, Joanna Sakevičiūtė, Ričardas Šilanskas, Roy Sisk, Agnietė Stanytė, Audrey Velzytė ir Paul Wilkens.

Vaikučių Vaišės Tėvams

Po pamaldų bažnyčioje, sesučių-mokytojų pastangomis, parapijos salėje įvyko pasilinksminimas su vaišėmis mūsų mokyklos tėvų ir motinų. Vaikučiai padainavo, pašoko, pianu paskambino savo tėveliams, kurie sėdėjo prie stalų apkrautų užkandžiais. Programa užėmė valandą. Ilgiausią kalbą pasakė klebonas kun. dr. Mendelis. Jis dėkojo sesutėms už surengimą šio pasilinksminimo. Dėkojo tėvams už atsilankymą. Trumpai pabrėžęs katalikiškos mokyklos tikslą, klebonas pareiškė savo didžiausį skausmą, kad kai kurių tėvų vaikai, ištikimi mokyklos dienomis, neatsilanko į vaikučių šv. Mišias sekmadieniais į savo bažnyčią. Jisai pasakė, kad dalinant raportus jį liūdnina iki ašarų matant pažymėta ant raporto, kad berniukas ar mergaitė apleido šv. Mišias du,tris, arba kai kurie net keturis sekmadienius mėnesio bėgyje. Jis nekaltina tų vaikučių, bet jų tėvus. Jis aiškiai išdėstė tėvams, kad neatsilankymas į šv. Mišias sekmadieniais yra ne tik peržengimas Dievo įsakymo, bet taipgi kenksmingas gerai mokyklos drausmei. Negalima tinkamai vaikučių auklėti, jei tėvai savo apsileidimu, savo nepaisymu religinių priedermių, neutralizuoja visa tai, ką sesutės-mokytojos stengiasi įskiepyti savaitės bėgyje. Neigiama namų įtaka suardo sesučių darbą. Jei tėvai tiki į naudingumą katalikiško auklėjimo, jei leidžia vaikučius katalikiškon mokyklon, privalo rūpintis kad savo pavyzdžiu padėtų, o netrukdytų, neardytų mokytojų darbo ir kad jų vaikučiai neduotų blogo pavyzdžio kitiems vaikučiams.

Kitos Kalbos

Po savo kalbos klebonas pakvietė vieną iš tėvų, Jan Ross MacFarlane, kurio sūnus ir duktė lanko mūsų mokyklą, išreikšti kelias mintis. Jis radio komentatorius, pilnai pritarė klebono kalbai ir ragino visus tėvus rūpintis kad jų vaikučiai dalyvautų kas sekmadienį vaikučių Mišiose 8:30 val. Kalbjo ir Julius Kastantinavičius, kurio du sūnūs lanko mokyklą. Jis dėkojo sesutėms už jų gražų darbą ir patarė dažniau tėvams susirinkti pasidalinimui minčių tarp savęs ir su sesutėmis. Jaunąją kartą atstovavo Juozas Strazdauskas, kurs buvo mokinys Šv. Alfonso mokyklos pirmais kun. dr. Mendelio vikaravimo metais, o dabar jo sūnus lanko tą pačią mokyklą. Eilę kalbų apvainikavo kun. Dubinsko ir kun. Jono Mendelio pastabos. Prieš išsiskirstant nutarta rudenį, rugsėjo ar spalio mėn., laikyti panašų susibūrimą, kad suartinti tėvus į tam tikrą dr-ją. Tai buvo vienas įdomiausių ir sėkmingiausių susirinkimų. Pageidaujama daugiau panašių.

Sekminių Dirmavonė

Kaip kitais metais, taip ir šįmet Sekminių iškilmė buvo pažymėta suteikimu Sutvirtinimo Sakramento Baltimorės katedroje. Arkivyskupas Keough sutvirtino apie 500 suaugusių konvertitų ir tų katalikų, kurie dėl bent kurios priežasties dar nebuvo sutvirtinti. Šeši ar septyni lietuviai radosi sutvirtintųjų tarpe. Kun. dr. Mendelis atstovavo Šv. Alfonso parapiją. Su kitais kunigais jisai buvo sanktuarijoj apeigų metu. Teko sužinoti, kad 5 jo mokiniai atsivertėliai buvo padirmavoti tą vakarą.

Įdomybės

Geg. 13 d. automobilius suvažinėjo Oną Dubinskienę, kun. Antano Dubinsko ir Prano Dubinsko mamą. Randasi Maryland University arba "Green Street" ligoninėje. Turi sulaužytą ranką ir kenčia nuo sumušimo. Reiškiame giliausią užuojautą kaip ligonei, taip jos sūnums. Nelaimė įvyko ant Redwood St., arti Pine. Linkime veikiai pasveikti.

Juozas Juškauskas ant Ramsey Street sunkiai serga. Kun. Antanas Dubinskas aplankė ligonį: jį suramino ir sufeikė reikalingą patarnavimą. Abu sūnūs lanko savo tėvą ir kiek gali patarnauja jam jo ligoje.

Geg. 17 d. dvylika mūsų mokyklos mergaičių buvo išvažiavusios į Washington, D. C. Jos buvo Lietuvos Atstovybės pakviestos išpildyti lietuviškus šokius ir padainuoti lietuviškų dainų įvairių tautų atstovams. Bayliai ir Konstantinavičiai rūpinosi mergaičių nuvežimu ir parvežimu.

Visi trys parapijos kunigai pereitą savaitę dalyvavo metiniam kunigų seime, kurie yra studijavę Amerikos Kolegijoj Romoj. Penktadienio rytą jie matėsi su prez. Trumanu Baltam Name. Ne tik prez. Trumanas su visais pasisveikino, bet pasakė trumpą turininga kalbą. Jis yra giliai tikintis žmogus.

Geg. 23 d. 9 val. ryte būsais Baltimorės lietuviai važiuos į Maryland sostinę Annapolis pamatyti, kaip auga prieš kelis metus ten pasodintas lietuviškas ąžuolas. Gubernatorius Lane priims atvykusius svečius 11 val.

Šv. Vardo Dr-ja turėjo metinį susirinkimą penktadienį, geg. 14 d. Valdyba buvo išrinkta ta pati. Konstantinavičius ir Bernardas Karpavičius pranešė apie svarbų sumanymą — suorganizuoti berniukų skautų kuopą mūsų parapijoj. Klebonas kun. dr. Mendelis prašė vyrų pagelbėti šiame dalyke, kad ši reikalinga mūs jaunimo dorovei draugija taptų tikrenybe. Kas tik gali bent kokiu būdu prisidėti, privalo matyti Julių Kastantin.

Girdėjau, kad kitą savaitę kun. dr. Mendelis važiuoja į Luzerne, Pa., kur pakviestas pasakyti pamokslą Šv. Onos parapijos klebonui, kun. Jonui Kundreckui, jo 25 metų kunigystės jubiliejaus proga. Sveikiname jubiliatą ir linkime jam sulaukti auksinio jubiliejaus.

REFEREE KNOCKED OUT

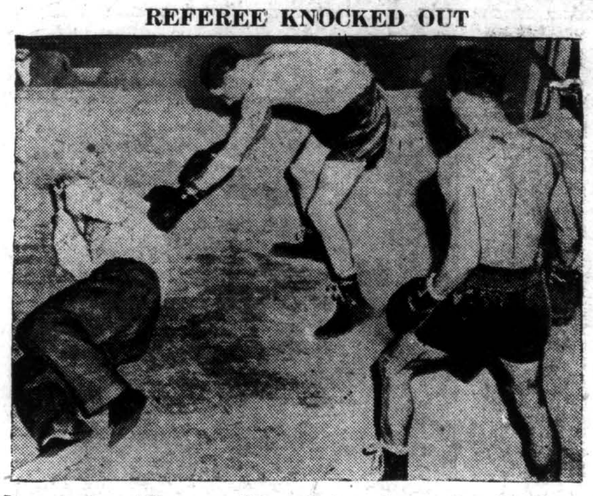

Knocked out by a wild swing, referee Joe Walker lies on the ring floor as welter weight Mike Decosmo and his British opponent, Lawrie Buxton, look on. Walker was hit when the fighters continued to exchange blows after the bell rang to end the ten round bout. Buxton (right), who felled the referee, won the fight.

(Acme telephoto)

Šaukite LAF. 3138 — for THERMOSTATICALLY CONTROLLED LOW COST HEAT
AVAILABLE FOR IMMEDIATE INSTALLATION!
Models for homes, apartments, commercial and industrial buildings.
FREE HEATING SURVEY
See the Winkler demonstration before you buy.
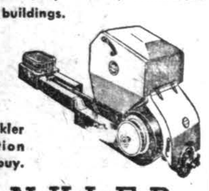
WINKLER STOKERS
Look at these features!
Fully automatic transmission, guaranteed 3 years—extra power drive—no shear pin — automatic air governor — heatproof burner assembly—extra heavy construction.
COMPLETE NAMŲ ŠILDYMO REIKMENŲ
Įrengimas ir Pa'arnavimas GARINIAMS PEČIAMS.
Gudrūs žmonės daugiau žiūri į Naują
WINKLER LP* *Low Pressure OIL BURNER
SAVE 25% OR MORE OF OIL!
EXTRA SPECIAL
1—Naujas 20 svarų HOMART STOKERIS $98.00
Išmainomas į Automatic Winkler Stokerį. Apšildo 5 kamb. Naujas 6 cubic pėdų PHILCO Elektrinis Refrigeratorius Complete $218.00
JŲ NEDAUG TĖRA IR JIE GREITAI IŠEIS.
ARCHER STOKER SALES & SERVICE CO.
Lietuviška įstaiga
4101 Archer Ave.

SEND, Inc.
304 West 63rd Street
CHICAGO 21, ILL.
Tel. ENGLEWOOD 5028
SEND PRIIMA
MAISTO SIUNTINIŲ UŽSAKYMUS Į VISAS VOKIETIJOS IR AUSTRIJOS ZONAS, ANGLIJĄ, PRANCŪZIJĄ, ITALIJĄ, OLANDIJĄ, BELGIJĄ, ŠVEICARIJĄ, LENKIJĄ, ČEKOSLOVAKIJĄ, JUGOSLAVIJĄ.
Maisto siuntinėliai APDRAUSTI draudimo firmose, pristatymas GARANTUOJAMAS. Nesuradus adresato—pinigai grąžinami. Pakety dingęs siuntinys pakeičiamas kitu.
PRISTATYMO LAIKAS: 8—21 DIENOS! Į VISUS KRAŠTUS! Geriausi eksportiniai produktai. Pristatymas vykdomas iš sandėlių Europoje.
Siunčiant money order, čekį ar kt. mok. priemonę, tiksliai nurodykite gavėjo adresą ir užsakomų siuntinėlių tipo numerius. Galima užsakyti keli pakieteliai tam pačiam gavėjui.

No. 1	2 sv. taukų, kiaulinių. 2 sv. bekono 2 sv. salami dešros 2 sv. kenuotos jautienos 1 sv. pieno miltelių.	$8.00
No. 2	2 sv. bekono 2 sv. kenuotos jautienos 2 sv. pietų Afrik. apels. marmelado 1 sv. cukraus 1 sv. kavos pupelių 1 sv. šokolado, blocks	$6.00
No. 3	2 sv. kiaulinių taukų 2 sv. bekono 2 sv. cukraus 2 sv. aukšč. rieb. sūrio 1 sv. kavos pupelių.	$6.50
No. 4	9 SVARAI CUKRAUS	$2.95
No. 5	9 SV. KAVOS Pupelių	$4.98
No. 6	4,5 sv. cukraus 4,5 sv. kavos pupelių	$4.00
No. 7	200 Chesterfield cigarečių (Išskiriant Vok. ir Italiją)	$2.00
No. 8	16 sv. sūdytų silkių statinėlė (Tik į Vokietiją)	$5.95
No. 9	10 sv. kvietinių miltų 4 unc. kepimo miltelių	$2.85
EXTRA RIEBALŲ 6 SV.!!!		
No. 10	2 sv. kenuoto sviesto 2 sv. bekono 2 sv. kiaulinių taukų 1 sv. šokolado, blocks 1 sv. cukraus 1 sv. kavos pupelių.	$7.95

Čia nurodytose kainose įskaitytos persiuntimo, draudimo ir kitos išlaidos.
Aiškiai tariamės su draugijomis, komitetais ir gavieniais asmenimis dėl didesnių užsakymų.
Nedelsdami šiandien pasiųskite savo giminėms, draugams siuntinėlius!

HELP WANTED

★ "D R A U G O" ★
D A R B Ų S K Y R I U S
"DRAUGAS" HELP WANTED ADVERTISING DEPARTMENT
127 No. Dearborn Street
Tel. RANdolph 9488-9489

HELP WANTED — VYRAI

ĮRANKIŲ DIRBĖJŲ
TAIPGI
BENDRŲ
ĮRANKIŲ KAMBARIO MAŠINISTŲ MOLD DIRBĖJŲ
PAGEIDAUJAMAS PATYRIMAS
Kreipkitės 8 val. ryto iki 4:30 val. popiet. Šeštadieniais iki 12 valandos pietų.
ADVANCE ALUMINUM CASTINGS CORP.
2742 W. 36th Place

Packer'ių - Crater'ių Stock Klerkų
Darbas dienomis
Priims pradedančiuosius
Nuolatinis darbas
Gera alga pradedant
DELTA STAR ELECTRIC COMPANY
2437 W. FULTON ST.
R. SCHULTZ SEELEY 3200

PORTERIO
12 V. NAKTIES IKI 8 V. RYTO
90 CENTŲ Į VAL.
NUOLATINIS DARBAS
CHICAGO ROTOPRINT CO.
4601 BELMONT AVE.

VYRAI IR MOTERYS

Reikalingas suaugęs vyras arba moteris prižiūrėti ligonį vyrą. Darbas visą dieną arba valandomis. Telefonuokite HEMLOCK 0707.

KAMBARIAI RENDON

Didelis, gražus miegamasis kambarys rendon su baldais dviem vyram arba vedusiai porai. Yra double lova. Taipgi yra vienas kamb vienam vyrui.
7752 S. Green St.
Tel. Stewart 9857

LAIŠKAI "DRAUGUI"

KASSEL, Vokietija. — Nors mus labai vargina badas, tačiau mes esame taip pat pasiilgę laisvos lietuviškos katalikiškos spaudos. Labiausiai mums patinka "Draugas", kurio vieną kitą numerį retkarčiais gaunam me. Gautu "Draugo" numeriu dalinasi visa stovykla. Todėl mes prašome rasti galimybę siųsti mums "Draugą" nuolatos. Mes būsime labai dėkingi.

— **E. Grigaliūnienė**

FLENSBURG, Vokietija. — Vokietijoje 1946 m. rugpiūčio 5 d. staiga mirė mano žmona, palikdama mane su dviem nepilnamečiais vaikais: 7 ir 9 metų amžiaus berniukais. Jeigu kiekvienam tremties gyvenimo sąlygos nelengvos, tai ką kalbėti apie mane, turintį du vaikučius, likusius be motinos? Todėl kreipiuosi į gerus žmones, prašydamas pagalbos, nes nei giminių, nei pažįstamų niekur neturiu. Adresas: Jonas Ritikis, (24) Flensburg-Muerwik, Muetzelburg DP Camp, British Zone, Germany.

J. Ritikis

HELP WANTED — MOTERYS

YOUNG LADY
FOR GENERAL OFFICE WORK
5 DAY WEEK
ANHEUSER-BUSCH, INC.
2567 Logan Blvd.

PATYRUSIOS VIRĖJOS ARBATOS KAMBARIO STILIUMI
Valandos nuo 8 iki 5 val popiet. 6 dienų savaitė. Pageidaujamos rekomendacijos.
JACK SPRATT, INC.
1237 E. 47th St.
Tel. Atlantic 1682

EXCELLENT OPPORTUNITY
STENOGRAPHER
We also need
GIRLS
BURROUGHS BOOKKEEPING
Experience not necessary
Pleasant surroundings.
PAID VACATION
LIFE INSURANCE
LAWNDALE NATIONAL BANK
3343 W. 26th St.

REAL ESTATE

$57.50
Mėnesinis mokestis.
Atsikraustyti galima tuojau. Nauji, nuikūs 5 ir 6 kamb. mūriniai namai. Pilnas beismontas. Steel beam konstrukcijos. Cabinet virtuvės. Vienas blokas iki Archer Ave. krautuvių centro. Vienas blokas iki mokyklos ir bažnyčių. Galima apžiūrėti kasdien.
SHEKLETON
5240 S. Mason Ave.
(1 blokas į šiaurę nuo Archer Ave.)
Atidaryta Sekmadienį nuo 10 val. ryto iki 5 val. popiet.

MŪRINIS
VIEŠBUTIS
36 KAMBARIAI
Visi Naujai Apmaliavoti Taverpas. Vyno Kambarys ir Garadžius. Puikis jeigos.
Dėl informacijos rašykite:
White Eagle Hotel
Mrs. M. Wasielewski
738 West Maple Street
MILWAUKEE, WIS.

CICERO
Dviejų flatų namas po 5 kamb. Furnis šiluma pirmame aukšte. Insuliuotas stogas. Garažas. Tuojau galima užimti vieną flatą. Nėra nustatytos kainos bet kuriam flatui (No ceiling price). Apžiūrėti galima sekmadienį nuo 1 val. iki 5 val.
5334 W. 22nd Place

MARGUTIS
VIENINTĖLIS AMERIKOS LIETUVIŲ KASDIENINIS RADIO LAIKRAŠTIS, — ĮSTEIGTAS BAL. 11 d., 1933
Kviečiame klausytis muzikos, dainų žinių ir pranešimų.

WHFC - 1450 kilocycles
SEKMADIENIAIS: nuo 1-mos iki 2-ros valandos popiet.—
KITOMIS DIENOMIS: nuo 9:30 valandos vakare
EXTRA PROGRAMAS: Ketvirtadieniais nuo 7 iki 8 val. vak.
MARGUČIO Ofiso Adresas:
6755 So. Western Ave., Chicago, Ill.
Telefonas — GROvehill 2242

CONSIDER these Advantages of an Insured Savings Account:
● Your savings here are insured to $5,000 by Federal Savings and Loan Insurance Corporation.
● Earnings are compounded twice a year — and you get a worthwhile return on savings.
● Service is prompt, friendly and helpful.
● Small savings are welcome — any amount opens an account.
DISTRICT SAVINGS AND LOAN ASSOCIATION
INSURED
Pirmiau buvo
Keistuto Savings and Loan
3236 S.. Halsted St. Chicago 8, Ill.
Telefonas — CALUMET 4118

10,000 BONKŲ
● DEGTINĖS ● GIN
● BRANDĖS ● VYNO
● RUM'O ● KORDIALŲ
● KRUPNIKO
Bus Parduodama
SPECIALĖMIS KAINOMIS

MONARCH LIQUOR STORE
3529 So. Halsted St.
Phone: YARDS 6054
Nathan Kanter, 'Lietuviškas Žydukas', sav.

"DRAUGAS"

THE LITHUANIAN DAILY FRIEND

2334 S. Oakley Ave., Chicago 8, Ill. Tel. VIRginia 6640-6641

Entered as Second-Class Matter March 31, 1916 at Chicago, Illinois Under the Act of March 3, 1879.

Published daily, except Sundays, by the Lithuanian Catholic Press Society. Member of the Catholic Press Ass'n

Subscription Rates: $6.00 per year outside of Chicago; $7.00 per year in Chicago & Cicero; 4 cents per copy.

Prenumeratos kaina Chicagoje ir Ciceroje per paštą:
Metams $7.00
Pusei Metų 4.00

Jungt. Valstybėse, bet ne Chicagoje:
Metams $6.00
Pusei Metų 3.50

Užsieniuose:
Metams $8.00
Pusei Metų 4.50

Pinigus reikia siųsti Pašto Money Orderiu su užsakymais.

Skelbimų kainos bus prisiunčiamos tuojaus, gavus prašymą.

SKELBKITĖS DIEN. "DRAUGE"

Kongreso Bilius Prieš Sąmokslininkus

MUNDT-NIXON PROJEKTĄ PRIĖMUS

Žemesnieji kongreso rūmai 319 balsų prieš 58 priėmė Mundt-Nixon bilių. Dabar jisai eis į aukštuosius rūmus. Ką padarys su juo senatoriai, tuo tarpu sunku pasakyti.

Šiuo įstatymu (bilium) yra siekiama suvaržyti komunistų priešvalstybinę veiklą, kuria norima sugriauti demokratinę santvarką ir jos vietoje įvesti sovietinę — komunistinę diktatūrą.

Vykdant įstatymą, komunistų organizacijos turėtų registruoti teisingumo departamente ne tik savo centralinius komitetus, bet ir visą narių sąrašą. Ir komunistų fronto organizacijos būtų priverstos registruotis tame pačiame departamente. Taip pat turi pristatyti savo finansinę apyskaitą.

Be to, biliuje numatyta: pripažintam komunistui neleisti užimti bet kokią vietą federalinėje valdžioje ir neišduoti jam užsienio paso. Atsisakant užregistruoti komunistines organizacijas, jų vadus numatyta bausti piniginėmis bausmėmis ir kalėjimu. Visi komunistų laikraščiai, ar šiaip leidiniai ir radijo valandos turi būti aiškiai identifikuota, kad tai yra komunistinė propaganda.

KRAŠTUI PAVOJINGAS GAIVALAS

Kongreso žemesniųjų rūmų priimtame įstatymo projekte yra aiškiai ir teisingai pasakyta, ko siekia komunistai, būtent:

"Komunistų sąjūdis yra diriguojamas iš užsienių, siekiąs įsteigti totalitarinę diktatūrą ir sudaro tiesioginį ir galingą pavojų tautiniam saugumui".

Atsižvelgiant į tai Mundt-Nixon bilius ir yra pravedamas. Susekus, kad kas suokalbiauja tokią diktatūrą įsteigti, būtų baudžiamas ir kalėjimu ir pinigine bausme (iki 10 metų ir iki $10,000).

Nereikia suprasti, kad tuo bilium siekiama komunistų partijai atimti veikimo teises. Anaiptol. Jei partija, kaipo tokia, nutrauks visus ryšius su Sovietų Rusija, jei ji išsižadės sąmokslinių tikslų versti demokratinę santvarką ir steigti sovietinę — totalitarinę diktatūrą ir pajėgs prisitaikyti prie įstatymų, ji galės ir toliau veikti.

BET AR PRISITAIKYS?

Bet jau iš anksto reikia numatyti, kad valdžia, jei jos organai nebus pakankamai akylūs ir veiklūs, su komunistais visvien turės vargo. Savo viešame veikime jie bandys taikytis prie įstatymų ir deklamuos, kad jie jokių ryšių su savo "motina Rusija" neturi, tačiau sulindę į pogrindį, jie dirbs priešvalstybinį darbą ir su Maskva santykius palaikys slaptu būdu. Reikia neužmiršti, kad Rusijos bolševikų šnipijados tinklas šiandien yra toks, kokio nė viena kita valstybė nėra turėjusi, neturi ir vargu turės.

★

Izraėliaus Prezidentas

Naujosios valstybės — Izraėliaus pirmuoju prezidentu yra išrinktas dr. Chaim Weizman.

Šis vyras visą savo amžių energingai darbavosi žydų tautos gerovei ir Palestinos laisvei. Tauta, įvertindama jo nuopelnus, ir duoda jam garbę būti pirmuoju valstybės prezidentu.

Dr. Weizman yra ne be jaunas žmogus. Iš Rusijos jis išvyko dar caro laikais. Kaipo mokslininkas, pirmojo karo metu jis daug nusipelnė Didžiajai Britanijai naujais, karui naudingais išradimais. Ir strateginiu atžvilgiu jis tais laikais suvaidino nemenką vaidmenį, duodamas patarimus anglų karo vyrams mūšiuose su turkais Šventojoj Žemėj.

Ta pačia proga reikia pasakyti, kad Izraėliaus valstybės pradžia yra sunki, skaudi ir kruvina. Arabai yra pasišovę ją pasmaugti. Jos Prezidentui, vyriausybei ir visai žydų tautai teks daug visokių sunkumų pakelti, kol visa pilnuma realizuos savo tikslą. Didžiosios valstybės per Jungtinių Tautų organizaciją turės ne vien tik stipriu žodžiu, bet ir stipriais žygiais ateiti Izraėliui į talką, jei tikrai norima žydų valstybei laisvos ir nepriklausomos ateities.

★

Vandenbergo Rezoliucija Ir Europos Sąjunga

Jungtinių Valstybių senato užsienių komisija priėmė savo pirmininko sen. Vandenbergo pasiūlytą rezoliucijos projektą (visais balsais), instruktuojant Prezidentą Trumaną ieškoti kelių įeiti į sąjungą su Europos tautomis, susijungusiomis tuo tikslu kad gintis nuo Sovietų Rusijos.

Izoliacininkai dėl tos rezoliucijos, kuri, žinoma, bus svarstoma senato plenume, pasiskubino pareikšti savo baimę. Esą tai veda prie militarinės sąjungos su Vakarų Europa ir padidina trečiojo pasaulio karo pavojus.

Bet visi tie, kurie akylai seka tarptautinės politikos eigą ir kurie gerai pažįsta Maskvos taktiką, sen. Vandenbergo pasiūlyta ir užsienių komisijos užgirta rezoliucija bus patenkinti. Ja bus sustiprinta vakarų demokratijų prieškomunistinis frontas, ko Rusijos bolševikų vadai labiausiai ir bijo. Juo tasai frontas bus geriau organizuotas ir stipresnis, juo mažesni bus karo pavojai.

Jei kas, tai sen. Vandenberg turėtų žinoti, kas šiuo momentu yra reikalinga padaryti komunistų totalitarinei agresijai sulaikyti.

★

Tremtinių Įleidimo Reikalas

Senatoriaus Wiley tremtinių įleidimo bilius (S. 2242) jau turėjo būti pradėtas svarstyti senato plenume gegužės mėn. 14 d. Tačiau nukelta tolimesniam laikui. Reikalą, matyt, sutrukdė senatorių McGrath ir Hatch nauji pasiūlymai S. 2242 bilių taip pertvarkyti, kad jis būtų panašesnis Fellows, kongreso komisijų jau užgirtam, biliui.

Šiuos žodžius berašant, mums kaip tik ir pranešama iš Vašingtono, kad senatorių McGrath ir Hatch projektas principiniai yra tas pats. kaip ir kongr. Fellows bilius. Tik jisai turįs šias svarbias išimtis: ateiviams nereikalaujama užstatų ar gubernatoriaus certifikavimo. Neįskaitys į tautines kvotas ateičiai planuojamų įleisti 200,000 tremtinių, tik dabar Amerikoj gyvenančius su laikinomis vizomis (jų 15,000) krediuos ateities kvotoms.

Tuo būdu McGrath-Hatch projektas ar tik nebus geresnis ir už sen. Wiley ir kongr. Fellows bilius.

Mes manome, kad tai bus kompromisinis (senato ir kongreso) bilius, kurį abeji rūmai svarstys. Gal būt kad taip yra daroma tiksliai: norima pagreitinti tremtinių įleidimo įstatymo pravedimą.

APŽVALGA

Lietuvos Himnas Ir Komunistai

Vis tik nuostabu, kad komunistinė Amerikos lietuvių spauda minėjo dr. Vinco Kudirkos sukurtojo Lietuvos himno 50 metų sukaktį. "Mini ir, žinoma, meluoja" — teisingai pastebėjo "Amerika". Šis laikraštis toliau rašo:

"Jų žodžiais tariant, "prieš karą klerikalai organizavosi boikotuoti tautinį himną".

Kas iš tikrųjų jį boikotavo ir net užgynė giedoti, mums labai aišku. Komunistinė spauda sako, kad ir Tarybų Lietuvoj šis himnas giedamas. Jei ir giedamas, tai tik "akių muilinimui". Visi gerai žinome, kas grėsė lietuviams už Lietuvos himno giedojimą 1940-41 metais.

Kada 1940 m. rugp. mėn. Kaune vyko mokytojų suvažiavimas, prof. V. Krėvė-Mickevičius savo sveikinimo žodyje nepagarbino Stalino, o pakartojo Kudirkos žodžius: "Ir šviesa, ir tiesa mūs žingsnius telydi". Tai sovietiniams valdovams ir jų pakalikams labai nepatiko. Dar labiau tada jiems nepatiko, kada tūkstantinė žmonių minia viešai ir sutartinai sugiedojo Lietuvos himną. Vėliau mokytojams už tai teko skaudžiai nukentėti.

Nejaugi šiandien sovietai taip būtų pasikeitę? Gal ir patikėtume, jei nežinotume, kad jie visada meluoja".

★

"Lietuvių Diena"

Chicagos lietuviai katalikai įgyvendino gražią tradiciją: "Decoration Day" gausingai rinktis į Šv. Kazimiero kapines, išklausyti ten tą dieną laikomų mišių, pasimelsti už mirusiuosius.

Tą pačią dieną ir kitas geras darbas yra atliekamas. Lietuvių R. K. Labdarių Sąjunga surengia didelį pikniką Vytauto parke, kurio pelnas paskiriamas krikščioniškiems artimo meilės darbams paremti.

Tą dieną (Decoration Day) galima vadinti Lietuvių Diena, nes niekur kitur ir jokiu kitu atveju nesusirenka tiek daug lietuvių vienu laiku ir vienon vieton, kiek susirenka Šv. Kazimiero kapinėse ir Vytauto parke.

Įsidėmėtina, kad šiemet Decoration Day bus pirmadienį, gegužės 31 d. Patsai tos dienos tikslas — kapų puošimas ir atitinkamas mirusiųjų atminties pagerbimas yra svarbus dalykas. Bet jei dar pridėti aukščiau nurodytus tikslus, dar geriau suprasime, kodėl kiekvienas lietuvis katalikas jaučia pareigą tos dienos rytą dalyvauti Šv. Kazimiero kapinėse, o po pietų ir vakare — Vytauto parke.

★

Pasižymėjęs Diplomatas

James Dunn yra Jungtinių Valstybių ambasadorium Romoje. Jam duodama daug kredito dėl demokratinių elementų laimėjimo Italijoj, kuris buvo lygus to krašto išgelbėjimui. Už tokį diplomatinį pasisekimą, manoma, p. Dunn bus duodamas dar aukštesnis ir svarbesnis postas.

Šiuos žodžius rašantis atsimena, kad prieš porą metų, kuomet p. Dunn buvo aukštu pareigūnu valstybės departamente, ALT delegacija su juo turėjo ilgą ir nuoširdų pasikalbėjimą Lietuvos laisvinimo reikalais.

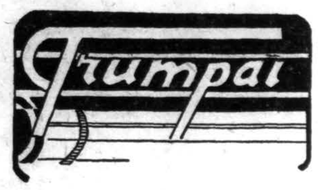

IŠ ŠEN BEI TEN

Rašo **Tadaušas Dūdelė**

Visi komunaciai, o taip pat ir lietuviškųjų komunacėlių "Vilnis", labai mėgsta kartoti šią kvailą mintį:

"Komunizmas yra idėja ir tam tikras gyvenimo būdas. Jo negalima sunaikinti bombomis".

Gerbiamieji, vokiškasis nacizmas, itališkasis fašizmas ir japoniškasis nacizmas irgi buvo "idėjos ir tam tikri gyvenimo būdai". O kas gi tuos "gyvenimo būdus" sunaikino, jei ne bombos? Kas japoniškąjį nacizmą nuo žemės paviršiaus nušlavė, jei ne atominės bombos?

★ ★ ★

Komunizmas yra bjauri, šlykšti votis pasaulio kūne. Žmogaus kūne atsiradusios voties pašalinimui griebiamasi net sunkiausios ir pavojingiausios operacijos, nes nepašalinta ji gali būti pavojinga žmogaus gyvybei. Ir komunizmo, tos šlykščiosios voties, pašalinimui turi būti imtasi griežčiausių priemonių, nes kitaip ta votis gali sunaikinti visą pasaulio kūną. Trys šlykščios votys pašalintos, pavartojant ir atominę bombą, todėl ir pasilikusi bjauriausioji votis turi būti tomis pačiomis prie monėmis pašalinta.

★ ★ ★

Nepamirškime taip pat, kad kai kurių žmonių "gyvenimo būdas" yra plėšikavimas, vagystės, žudymas. Pasirinkusieji tokį gyvenimo būdą sodinami į kalėjimus arba ir į elektros kėdę ar kartuvėse pakabinami. Kas gi būtų, jei visokiems gengsteriams būtų leidžiama gyventi pagal jų idėjas!

Tokie pat gengsteriai yra ir komunistai su savo "saule" Stalinu priešakyje. Kol Stalinas su visa savo gauja neatsiduos ten, kur atsidūrė Hitleris, Goeringas ir kiti gengsteriai, tol pasaulyje taikos ir ramybės nebus.

Yra taip pat mūsų tarpe labai gudrių žmonių, kurie sako, kad Amerikos kongrese svarstomas įstatymas, kuris priverstų komunistus registruotis ir parodyti, iš kur jie gauna savo veiklai pinigus, suvarytų komunistus į pogrindį.

Gerbiamieji, tas įstatymas ne suvarytų komunistus į pogrindį, bet iškrapštytų juos iš pogrindžio. Dabar komunistai, lyg kokie kurmiai, slaptai rausiasi po Amerikos ir kiekvieno žmogaus laisvės ir gerovės pamatais. **Komunistai dabar yra pogrindžio organizacija.** Todėl jau metas juos iškrapštyti iš pogrindžio ir priversti, kad jie visiems viešai parodytų, kas jie tokie yra ir ko jie siekia. Svarbiausia, kad parodytų, kas yra jų "tėvas, mokytojas, globėjas, kelrodys, vadas ir skaisčiausia saulė".

Kuo greičiau komunistai bus iškrapštyti iš pogrindžio, tuo bus geriau.

Didžiausia žemės turtų vertė yra sunaudojimas jų beturčiams šelpti.

— G. Palau, S.J

(Tęsinys)

—Tai vis tie... pažangūs!

Kreivėnas net krūptelėjo, bet nieko neatsakė ir priėjo prie rašomojo stalo. Išsitraukęs stalčių, išsiėmė storą sąsiuvinį.

Stalčiuj buvo senų laikraščių, prirašytų popierių lapų, batų tepalo dėžutė, vokų, kamuolių šniūrų maišams rišti, sauja uknorių ir naujutėlės šukos arkliams šukuoti. Per dulkes ritosi šruotai.

—Nekišk nagų,—sakydavo žmonai, kai ji norėdavo išvalyti stalčiaus dulkes. —Dar sumaišysi man raštus. Aš jau pats išvalysiu.

Kreivėnas atsivertė sąsiuvinio puslapį, kurio viršuj buvo užrašyta: Kazys. Lėtai pasivilgęs plunksną, jis pradėjo naują eilutę: "Liepos mėn. 8 d.: Kiaušiniai."

—Kiek pasigesdavai kiaušinių?—paklausė žmona.

—Penkių, šešių. Ir taip vis kasdie. O matai, kur tie kiaušiniai...

"Keturios savaitės, 7 kiaušiniai kasdie, iš viso..." rašė Kreivėnas ir, nepakeldamas galvos, šūktelėjo žmonai:

—Duok pietus!

—O kur Petriukas?—susirūpino Kreivėnienė.—Petrute, ar nematei, kur jis?

—Sode stovi pas tvorą ir žiūri į Grūšto kluoną.

Kreivėnienė piktai žvilgtelėjo į tarnaitę ir pati ėjo pašaukti.

Visi sėdo valgyti pietų. Parjojo Kazys. Arklius išvedė į laukus, jis sugrįžo į kiemą ir ėjo tiesiai į trobą. Julė žvilgtelėjo į Petronę, padėjo šaukštą ir straktelėjo į priemenę. Sugrįžus ilgai maišė šaukštu po lėkštę, lyg nežinodama, ar valgyt toliau, ar ne.

Įėjo Kazys. Trenkęs kepurę ant suolo, atsisėdo, pažvelgė į Petronę ir įsidėjo į burną duonos plutelę. Ilgai kramtė. Pagaliau mostelėjo ranka ir pasiėmė šaukštą.

—Kas tau?—nustebo Petronė.

—Liežuvį skaudą,—prakošė jis pro dantis.

Julė iškišo Petronei liežuvį ir parodė špygą. Petronė pasiėmė lėkštę ir nuėjus atsisėdo prie krosnies.

—Kas čia?—nustebo Kreivėnienė įėjus ir visus apžvelgė.

—Tiedu durnaropių apsiėdė.

Kreivėnienė tuoj suprato ir, nieko nesakius, grįžo atgal.

Vakare atėjo Giružis.

—Labas vakaras,—pasveikino jis garsiai ir apžvelgė šeimyną, valgančią vakarienę.

Tuoj prasivėrė durys, ir pasirodė Kreivėnas. Jis buvo susirūpinęs.

—Prašom. Prašom toliau.

Kazys mirktelėjo Julei.

—Ir dienelės karštumas,—pradėjo Giružis pasisveikinęs.— Nė vakare neatvėso. Ir draugas Petras jau namie.

—Šiandie jau runkelius kaupė,—atsakė tėvas greitai, lyg norėdamas nuslėpti šypseną, kurią pastabėjo Petro lūpose.

(Daugiau bus)

STASYS LITWINAS SAKO:

"DABAR — TAI GERIAUSIAS LAIKAS PIRKTI VISOKIOS RŪŠIES NAMAMS REIKMENIS." GERAS PASIRINKIMAS

Stogams Reikmenys — Insuluotų Plytų-Išvaizdos Sidings — Langų — Durų — Tvoroms Materiolo — Maliavos — Varnišo — Enamelio — Geležinių Namams Reikmenų-Hardware — Pleisterio — Cemento — Srutų — Visokios Rūšies Insuliacijos Materiolo — Šturmo Langų — Kombinacijos Durų — Wallboard — Plaster Board — Vamzdžių ir Daug Kitų Reikalingų Dalykų. Pasiteiraukite!

APROKAVIMAS IR PRISTATYMAS TEIKIAMAS DYKAI

STASYS LITWINAS, Pres.

CARR MOODY LUMBER CO.

3039 S. HALSTED ST. ..... TEL. VICTORY 1272

VALANDOS. Nuo 8-tos val. ryto iki 6-tos val. vak.

Melskis Iš Lietuviškos Maldaknygės!

"Draugo" administracijoj gaunamos šios lietuviškos maldaknygės:

1. DIDYSIS RAMYBĖS ŠALTINIS, surinko ir išleido kun. P. M. Juras, išleista Bostone, 1945 m., psl. 788 ..... $4.00
2. MALDŲ RINKINĖLIS, sudarė ir išleido kun. J. Koncevičius, išleista Čekoslovakijoj, 1927 m., psl. 336 ..... $1.50
3. MALDAKNYGĖ, sutvarkė Amerikos Lietuvių R. K. Kunigų Vienybė, išleista Chicagoje, 1935 m., psl. 256 ..... 50c.
4. MALDŲ RINKINĖLIS, išleista Chicagoje, 1927 m., psl. 240 50c.

UŽSAKYMUS SIŲSKITE:

"DRAUGAS"

2334 S. Oakley Ave.

Chicago 8, Ill.

Galite iškirpti šį skelbimą ir norimas maldaknyges užsakyti apibrėždami maldaknygių eilės numerius rutuliukais. Pinigus siųsti kartu su užsakymu.

Komunistai Jau Gėdisi Savo Vardo

Rašo "Draugo" Korespondentas Vokietijoj
J. BŪTĖNAS

Komunistams pralaimėjus rinkimus Italijoje, ir kitų Europos kraštų komunistai nuleido nosis. Kątik buvo savivaldybių rinkimai dviejose Vokietijos provincijose — Bavarijoje ir Hessene; ir čia komunistai gavo dar mažiau balsų kaip prieš dvejus metus, nors ir tada jų partijos pasirodė nežymios ir nereikšmingos. Kokį bankrotą išgyveno dabar vokiečių komunistai, rodo tas faktas, jog amerikiečių, britų ir prancūzų zonose komunistai nutarė savo partiją pavadinti "socialistine liaudies partija". Karinė valdžia, gerai matydama, kad tuo norima tik žmones apgaudinėti, komunistams vardo keisti neleido.

Sovietų zonoje komunistų partijos nebėra jau nuo 1946 metų pavasario. Tada komunistai ir dalis socialistų susiliejo į vieną partiją, kuri buvo pavadinta "socialistų vienybės partija", trumpai pažymima SED. Tačiau vokiečiai greit pamatė, kad už tų trijų raidžių iš tikrųjų slepiasi komunistai, ir SED pasidarė visų pašaipos objektas. Sovietai, matydami, kad ir toji apgavystė nepasisekė, šiomis dienomis griebėsi naujo trikso — atgaivino nacionalsocialistų partiją.

Atgaivinta nacių partija

Gal skaitytojai prisimins mano pranešimą apie tai, kad nuo bal. 1 d. Berlyne sovietai pradėjo leisti "Nationalzeitung" laikraštį, kurio redaktoriais paskyrė senus žinomus nacius ir Goebbelso propagandos talkininkus. Tas laikraštis tuoj pradėjo reikalauti, kad būtų įsteigta partija, kurioje savo politinę valią galėtų pareikšti ir buvę naciai. Dabar sovietai tokią partiją įsteigė ir ją pavadino "nacionaldemokratų partijos" vardu. Ji pirmajame savo pareiškime atvirai sakosi duosianti progos "smulkiesiems buvusios nacionalsocialistų partijos nariams įsijungti į politinį, kultūrinį ir ūkinį gyvenimą". Kaip praneša iš sovietų zonos, partija turinti nemaža pasisekimo tarp buvusių nacių, kurie mielai stoją į naująją sovietų globojamą partiją, matydami, kad pagaliau jau pasibaigė jų suspaudimo dienos. Be to, dažną vokietį suvilioja ir sugundo tokie nacionalistiniai šūkiai, kaip Vokietijos vienybė, vokiečių tautos garbė ir t.t. O sovietai dabar per naująją partiją ir laido šūkius, panašius į tuos, kuriais savo metu Hitleris buvo suviliojęs vokiečių tautą. Kai kurie demokratiniai vokiečių laikraščiai, leidžiami Vakarų Vokietijoje, pažymi, jog dabar nacionalsocializmo istorija Vokietijoje pradedama iš naujo, ir ją pradeda sovietai.

Sovietai "šviečia" studentus

Sovietai savo zonos vokiečių universitetuose neseniai įvedė privalomą "politinį švietimą": visiems studentams įsakyta klausyti paskaitų apie "Markso-Lenino-Stalino mokslą". Lietuviai labai gerai tą mokslą atsimena iš 1940-1941 metų okupacijos, kada "profesoriai" buvo vos pradžios mokyklą tematę ir net žmoniškai pasirašyti nemoką žmonės. Vokiečių studentams dabar buvo pasakyta, kad tie, kurie tų "politinio švietimo" paskaitų nelankys, nebegaus drabužių ir avalynės kortelių. Tačiau iš tikrųjų sovietų valdžia ėmėsi aštresnių priemonių: Rostoko universitete buvo suimti 14 studentų, o keliasdešimt "dingo be žinios". Berlyno universitete trys studentai buvo pašalinti. Pašalintų bei suimtų yra ir Jenos ir kituose sovietų zonos universitetuose. Protestodami prieš komunistinės agitacijos įvedimą universitetuose ir prieš dvasinį studentų prievartavimą ir nuodijimą, vokiečių studentai surengė Berlyne, Esplanade viešbutyje (prie pat sovietų sekretoriaus sienos) didžiulį protesto mitingą. Galimas daiktas, kad vakariniuose Berlyno sektoriuose bus steigiamas naujas universitetas. (Dabar universitetas yra sovietų sektoriuje.)

Kaip saugotis grobikų

Berlyno vakariniuose sektoriuose išeiną laikraščiai ryšium su nuolatiniais žmonių grobimais paskelbė "aštuonis įsakymus" — patarimus, kaip laikytis ir ką daryti, jeigu kas bandytų pagrobti. "Berlynieti, būk atsargus ir į viską žiūrėk su nepasitikėjimu," sakoma tose taisyklėse. "Jeigu koks svetimas žmogus tave ima klausinėti, pareikalauk, kad jis parodytų savo dokumentus. Neįsileisk nepažįstamų žmonių į savo butą. Nesiduok įviliojamas į svetimą butą... Jeigu policininkas nori tave suimti, pareikalauk, kad jis parodytų savo tarnybos pažymėjimą. Viena uniforma dar nieko nesako... Jeigu įtari, kad nori pagrobti, ginkis, kelk triukšmą, šaukis kaimynų bei praeivių... Berlynieti, padėk kovoti su grobimais, nes kas žino, ar tu pats nebūsi grobiamas!"

BROLIO LAIŠKAS BROLIUI

Redakcijos pastaba: Pasaka labai paprasta. Buvo du broliai. Vienas išvyko prieš daugelį metų į Ameriką, o kitas liko Lietuvoje. Gyveno jie kas sau, parašydavo vienas kitam laiškų, amerikonas kartais dolerį kitą broliui į Lietuvą pasiųsdavo.

Atėjo karas, okupacijos. Lietuvoje gyvenęs brolis, pirmąją bolševikų okupaciją šiaip taip pergyvenęs, nebesiryžo likti Lietuvoje, kuomet Lietuvą antru kartu kruvinais nagais čiupo bolševikai. Jis atsidūrė Vokietijoje. Karui pasibaigus, jis prisiminė brolio adresą ir parašė jam laišką. Pasirodė tačiau, kad tas brolis amerikonas yra Maskvos bernų sukvailintas. Savo tikro brolio jis ne tik neatjautė, bet dar pasiūlė jam grįžti į bolševikų nagus. Tada anas brolis, gyvenąs Vokietijoje, parašė sukvailintam broliui laišką. Taigi, skaitykime brolio laišką broliui.

Brangus brolau ir broliene,

Gavau iš Jūsų siuntinėlį. Ačiū. Atsiimant siuntinėlį pašte turėjau jį atidaryti ir muitinėje nuodugniai patikrino. Jame rado laišką ir laikraščių. Tą visą medžiagą paėmė (nes laiškai siuntiniuose siųsti draudžiama) saugumas ir pareiškė, kad jie ieško komunistinio elemento ir tokius paukščius registruoja. Po prašymo man tik davė laiško nuorašą. Tavo rašytas laiškas skamba taip:

"Brangus broli! Aš, S. D., rašau tau, **klausyk**. Tamsta turi klaidingą supratimą manydamas iš **Dievo nebuvėlio,** kad Lietuva vėl grįžtų kokia ji buvo Smetonos to nesulauksi, **to nebus** ir jeigu nesi susitepęs Lietuvos žmonių krauju tai drąsiai be baimės galvą iškėlęs aukštyn grįžk į tėvynę Lietuvą. Dar kartą pakartoju be baimės ir su džiaugsmu ir būsi dėkingas už patarimą. O jeigu esi nusidėjęs prieš Lietuvos žmones ir negali grįžti, tai pasiliuosuok iš Cempės sveikas būdamas susirask darbą ir užsidirbk sau duoną tenai. Iš Cempės almužnų negyvenk, negražu".

Tai toks buvo Tavo, broli, laiškas. Mielas broli, aš tikiu, kad tas laiškas rašytas ne Jūsų, o Jūsų paprašyto raštininko. Raštininkas, matyt, yra tikras bimbininkas, nes jau ir laiško turinys išduoda patį bolševikinį metodą, nes visi jie būna vienas į kitą panašūs. Mielas broli, jeigu Jūs taip diktavote rašyti man laišką, tai yra stebėtina.

Mielas broli Stanislovai, jeigu nepripažįsti Dievo ir giri komunizmą, tai ko ten dar sėdi Amerikoje,tai greičiau grįžk į savo tėvynę— komunizmo rojų, nes ten taip pat trūksta darbininkų ir reikia prisiekusių bolševikų Lietuvai naikinti. Aš komunizmo nenoriu išpažinti ir nesu komunistas. Aš esu religingas žmogus, išpažįstu tikėjimą ir tikiu į Dievą ir niekad negrįšiu į namus, kol mūsų šalį valdys barbarai iš Rytų ir kol už tikėjimą naikins žmones. Ten nėra laisvės. Tau, mielas brolau, nemeluodamas rašau tiesą, ir visai man nesvarbu ar tikėsi, ar ne. Nespėjus užimti rusams Lietuvos, per vienus metus laiko arti 100,000 vyrų, moterų ir vaikų ištrėmė į Sibirą sunkiems darbams, kitus vietoje iššudė. O ką gi Lietuvos žmonės buvo blogo padarę? Tada niekas Lietuvoje nepažinojo komunistų ir niekas jų nežudė. Kuo kalti darbininkai, ūkininkai ir kiti seneliai, kuriuos rusai naikino ir trėmė? Aš tai asmeniškai pats mačiau ir įsitikinau. Tikrai Tau bus tai neaišku, bet, deja, taip buvo. O kas vyksta dabar Lietuvoje? Jūs tik žinote iš komunistų bimbininkų propogandos, kitų žinių Jūs nenorite žinoti. O vis dėlto mes turime žinių, kad dabar Lietuvoje taip pat vežami žmonės, naikinamas Lietuvos turtas ir žudomi tikrieji lietuviai, kurie nenori išpažinti "bolševikų mokslo". O iššudytų vieton atgabenami rusai. Tai tau ir komunistų rojus, tai ir tvarka. Ten teviešpatauja melas ir žmonės jėga verčiami tikėti melui ir visą tą melą komunistų agentai skleidžia pasauliui ir mulkina žmones.

Jūs, mielas broli, tikrai negalite suprasti to. Aš ir šimtai tūkstančių darbininkų ir ūkininkų palikome savo namus vien dėl to, kad norėjome gyventi ir nenorėjome būti komunistų vergais.

Štai dar Tau, mielas broli, vienas pavyzdėlis. Ką gi galėjo padaryti mano žmona komunistams? O vis dėlto ją jie sušaudė 1945 metais. Tai galiu įrodyti laiškais, gautais iš Lietuvos. Argi visa tai nieko nepasako? Ar tai krauju susitepusių žmonių naikinimas? Ne. Gaila, mielas broli, kad negalėjai jų pažinti.

Ir šiandien komunizmas rėkia pilna gerkle apie žmonijos išlaisvinimą. Taip, aš sutinku, kad jie žmoniją lais viną šaudydami moteris ir vaikus iš automatų į pakaušį. Tai tikrai jie žmones lais vina mirtimi.

Mes gerai jų darbelius pažįstame ir norėtume, kad ir tie, kurie dabar giria sovietų rojų, taip pat asmeniškai patirtų. Bimbininkai taip pat atlieka Maskvos bolševikų pakalikų rolę; paklauskite, kokias sumas pinigų jie už tai gauna. Tada jums bus aiškūs jų tikslai.

Argi, mielas broli, jūs nematote, kas dabar pasaulyje dedasi? Argi neskaitote kitų laikraščių kaip tik bimbininkų? Kiek dabar vyksta žudynių pasaulyje bolševikų valdomajame rojuje! Nejaugi vieni bolševikai šventi ir jų žodžiai teisūs? Kodėl jūs netikite kitų, dorų žmonių išgyvenimais ir teigimais? Man tai tas nesuprantama.

Mes išgyvenome vokiečių ir bolševikų okupacijas ir puikiai žinome, ką vieni ir kiti žmonijai darė ir daro. Aš galiu drąsiai sakyti, kad vieną dieną ir tiems išga-

(Nukelta į 6 pusl.)

Aplink Pasidairius

Chicago, Ill. — Lietuviški raudonfašistai čia pilvus glosto iš džiaugsmo, kad Lietuvoj dabar valdžioje ir visose įstaigose sėdi liaudis. Girdi, Smetonos vergijos čėsais visur buvo priperėta lietuviškų buožių, o liaudis tokiomis pavardėmis, kaip žemiau skaitysite, buvo samdomi tik įstaigų jardams (kiemams) šluoti ir nužnikams čystyti. Dabar, sako, net saldu, kaip tie žmonės yra iškilę ir dirba mūsų tėvynės gerovei. Pas vieną raudonfašistą net po Prūseikos abrozdo rėmais radau sekančią litaniją, kurią nurašęs dedu šiandie ant delno:

Pisarev — LTSR Ministrų Tarybos pirmininko pavaduotojas (tikrasis Lietuvos valdovas).

Salin — LTSR prokuroras.

Kožuchovski — Lietuvos geležinkelių viršininkas.

Čudajev — Lietuvos geležinkelių viršininko referentas.

Majev — Žemės Ūkio Kooperacijos viršininkas.

Andrejev — LTSR Paruošų Ministerijos įgaliotinis.

Sagdeev — Klaipėdos apskrities prokuroro pavaduotojas.

Trofimov — Liet. Komunistų Partijos centro komiteto sekretorius.

Šupikov — Liet. Komunistų Partijos centro sekretorius kadrų reikalams.

Seliviostrov — Vilniaus Aero Klubo viršininkas.

Balašov — Vilniaus Aero Klubo skraidymo dalies vedėjas.

Vasilenko — Liet. Komunistų partijos Vilniaus aps. komiteto sekretorius.

Jegorov — Liet. Kom. Partijos Kauno miesto vykdomojo komiteto sekretoriaus pavaduotojas pramonės reikalams.

Agarkov — Vilniaus miesto vykdomojo komiteto švietimo skyriaus vedėjas.

Kotelnikov — LTSR Kinematografijos Ministerijos Kinofikacijos valdybos inžinierius.

Kravčunovski — Kino žurnalo "Tarybų Lietuva" režisierius.

Chidijonov — Ukmergės apskr. vykd. komiteto finansų skyriaus vedėjas.

Ščerbakov — Telšių apsk. komunalinio ūkio inspektorius.

Kunčin — Joniškio apskr. kom. komiteto sekretorius.

Pišin — Palemono plytinės inžinierius.

Okuniov — Kėdainių aps. kom. komiteto sekretorius.

Liforov — Skuodo pieninės direktorius.

Nečajev — Liet. Komunistų Partijos Marijampolės apskr. vykdomojo komiteto pirmininko pavaduotojas.

Sidorok — Švenčionių ap. komiteto sekretorius.

Šarapajev — Zarasų aps. "Pergalės" laikraščio atsakingas sekretorius.

Laptejev — Biržų "Vilties" malūno vedėjas.

Perov — LKOP Trakų ap. sekretorius.

Beskaitydami šią tik trumpą litaniją lietuviški balšavikai taip iš džiaugsmo apsalsta, kad nė nepajunta, kaip atsiklaupia prieš Stalino abrozdą ir didžiausioj ekstazėj meldžias, kad jis išvadavo Lietuvą iš Smetonos vergijos ir jos liaudį iškėlė į jos valdžią.

AŠ PIRKSIU JŪSŲ KARĄ

Mums Reikia Daugiau Automobilių
KIEK JŪSŲ MAŠINA VERTA?
JŪS BŪKITE TEISĖJU

Žemiau paduotoj lentelėj, suraskite savo mašinos metus ir apibrėžkite kainą kurią už ją norite gauti... Iškirpkite šį garsinimą ir pasiųskite Mr. John Banky, 2300 W. 63rd St., Chicago, Ill., o jis atvažiuos pas Jus į namus.

KOKS AUTOMOBILIS ..... Vidutiniškas ☐
Geras ☐
BODY STYLE ..... Prastas ☐

1937	1938	1939	1940	1941	1942	1946	1947	1948
$200	$200	$275	$400	$550	$550	$1100	$1350	$1575
$250	$250	$325	$425	$575	$600	$1150	$1400	$1650
$300	$300	$350	$475	$625	$625	$1200	$1450	$1700
$350	$350	$400	$550	$675	$675	$1250	$1500	$1750
$450	$400	$425	$575	$725	$725	$1300	$1550	$1850
$500	$425	$475	$625	$775	$800	$1350	$1600	$1900
	$525	$500	$675	$800	$825	$1400	$1650	$1950
	$625	$550	$700	$850	$875	$1425	$1700	$2050
		$650	$750	$900	$900	$1450	$1800	$2150
		$750	$850	$1000	$925	$1550	$1900	
			$950	$1100	$1025	$1650		
					$1125			

VARDAS.....
ADRESAS.....
TELEFONAS.....

Safety Motors, Inc.

Įgaliotas Ford Pardavėjas

2300 West 63rd Street
CHICAGO, ILLINOIS ..... GROVEHILL 6000
Skersai Šv. Ritos High School

Tonight—

pastebėkite vyrus, kurie smaginasi savo gėrimu labiausia. Gudrūs vyrai žino, kad Schenley yra švelni, tikrai gera degtinė.

Enjoy SCHENLEY for Good Taste

Rare Pre-War Quality Blended Whiskey 86 proof. 65% grain neutral spirits. ©1948, Schenley Distillers Corp., N. Y. C.

Brolio Laiškas Broliui

(Atkelta iš 5 pusl.)

moms atsivers akys, bet jau bus gal ir per vėlu.

Amerikos tariamieji komunistai valdo didžiausius namus, lėbauja ir gerią už Maskvos auksą ir tie agentėliai pataikūnai mulkina žmonės, ir gaila, kad jie randa savo pasekėjų.

Broli, jūs sakote, kad tokia Lietuva, kokia buvo Smetonos laikais, niekada nebus. Taigi išeitų, jūs norite, kad ji liktų Stalino vergijoje. Taip tai tikrai nebus. Lietuva prisikels, laisva, demokratinė ir nepriklausoma. Tai mes tikime ir taip bus.

Sakai, kad jeigu nesusitepęs lietuvių krauju, galiu grįžti namo. Ačiū. Aš niekada nesu žmogui nei žodžiu blogo daręs, o apie kitų kraują gali tik tie kalbėti, kurie patys be atodairos tai daro. O tai kalba komunistai, nes jiems žudyti žmones yra jų malonumas. Iš bolševikinių kalėjimų išėję gyvi liudininkai čia pasakoja tokių dalykų, kurie nesiderina net su žmogaus galvojimu, o visa tik komunistai tai sugebėjo vartoti. Lietuvoje prikalti prie kryžiaus kunigai, masiniai žudymai Pravėniškėse argi nieko jums nesako? Komunistai teigia, kad tai vokiečių ir lietuvių darbas; labai atsiprašau, galite rasti ir tose Cempėse gyvų liudininkų. Bet mano aiškinimai veltui, jei, mielas broli, esi šventai įsitikinęs į palaimintą Juozapo Visarianovičiaus rojų.

Jeigu, mielas broli, Jums gaila to atsiųsto siuntinėlio ar maisto dėžutės man, tai galėčiau jį grąžinti, nes nenorėčiau būti elgeta, kaip Jūs sakote. Ir jeigu taip ištikrųjų yra, tai man ateityje nesiųskite jokių siuntinių. Aš už teisybę ir laisvę pasiryžęs mirti. Aš esu tikintis ir išpažįstu Dievą ir Jo mokslu vadovaujuosi ir nenoriu, kad mane kas su automatu ir kulkomis verstų kitaip galvoti ir tikėti.

Aš gerai žinau, kad kriminaliniai nusikaltėliai ir plėšikavę Lietuvoje sėdėjo kalėjimuose, o kai atėjo bolševikai, jie tapo komisarais ir valdė Lietuvą, kankindami žmones. Štai Jums ir tikroji rojaus laisvė ir kokie žmonės ją valdo.

Jei netikėsi, mielas broli, neįtikinsiu Jūsų daugiau tuo reikalu, nes gyvenimas eina tiesos keliu ir kovos prieš smurtą, pavergėjus tautų, žudynes ir melą. Ir aš jaučiuosi laimingas, galedamas būti tiesos šalininkų pusėje, o Jūs, broli, pasirinkite sau kitus advokatus, ne adv. bimbininkus ir mulkintojus, kurie jums žada rojų, o drauge atneš Jums ir vergiją. Dėl užsidirbimo duonos, palikite man pačiam spręsti. Aš nenoriu niekeno malonės ir nespręskite apie mano sveikatą, aš tuo pats pasirūpinsiu. Niekam aš neatimu duonos ir tikrai būčiau blogas žmogus, lygus tiems komunistams, jeigu prievarta reikalaučiau, kad kitas man duoną atiduotų. O Stalino vaikai tai daro.

Baigsiu šį gal ir nemalonų laišką. Jeigu, mielas broli, galėsi, skaityk šį laišką pats ir be advokatų. Pasirink nuoširdesnius draugus, nes bimbininkai tau nepakeliui.

Aš gi manau, kad aną laišką rašėte ne Jūs, bet jūsų komunistas, nes komunistų metodai yra visur ir visame pasaulyje vienodi, nes jie tesivadovauja Maskvos instrukcijomis. Aš gi tikiu, kad Jūs toks ištikrųjų nesate.

Tad su gražiausiais linkėjimais ir baigiu šį laišką.

Jūsų brolis

(Parašas)

LIETUVIO SMUIKININKO KONCERTAS

Reynold Leiva, lietuvis smuikininkas, duoda koncertą sekmadienį, **gegužės 23 d., 3:30 val. popiet, Kimball Hall.** Šis jaunas smuikininkas prieš įstodamas į Dėdės Samo laivyną karo metu dalyvavo "Draugo" koncerto programoj ir žavėjo publiką. Jo talentas pasireiškė dar mažam esant. Sulaukęs 12 metų jau buvo pasiruošęs koncertuoti ir iki šiam laikui daug kur koncertavo, grojo žymiuose orkestruose. R. Leiva yra baigęs Mt. Carmel mokyklą, lankęs Chicagos Universitetą, grojęs universiteto orkestroj. Grįžęs iš laivyno 1946 m. susipažino su garsiuoju smuikininku Albert Spalding, kuris jo talentą, kaipo smuikininko, aukštai vertina. Tai skatina jį ir toliau studijuoti prie Hans Lange, kuris yra žymus orkestrų dirigentas ir pedagogas. Jis yra Civic orkestro narys. 1948 m. National Society of Arts and Letters pripažino R. Leivai stipendiją. Atsilankydami į jauno ir talentingo smuikininko koncertą, turėsime progos pasigerėti garsių ir gražių klasiškų kūrinių išpildymu.

Bavarai gauna 500 šautuvų šernams medžioti. Žiniomis iš Frankfurto Bavarijos miškuose prisiveisė iki 40,000 šernų.

Dvidešimt tonų aukso 8 mil dol. vertės buvo pervežta iš Bazelio Šveicarijoje į Londoną Anglijoje lėktuvais.

IŠ CHICAGOS LIETUVIŲ KOLONIJŲ

ARD Seimo Rezoliucijos

1. Dėkoja

1. ARD seimas dėkoja centro valdybai, nuoširdžiai ir uoliai dirbusiai, ypač gi kun. B. Urbai, kapelionui ir centro pirmininkei A. Nausėdienei, už jos darbą per 29 metus, ir kiekvienam skyriui bei jų valdyboms už nenuilstamą darbuotę akademijos naudai.

2. Visiems DG kunigams klebonams ir jų pagelbininkams-vikarams už parodytą prielankumą ir darbą.

3. Statybos Fondo vadovybei ir visiems, kurie aukomis parėmė fondo reikalus, ypač gi Statybos Fondo pirmininkui A. Rudžiui.

4. Knights of Columbus Cardinal Mundelein Council nariams už suteiktą pagalbą ir pažadą toliau padirbėti Šv. Kazimiero Akademijos naudai.

5. Dienraščio "Draugo" redakcijai ir vadovybei už dedamas ARD žinias ir editorialus. Taipgi ir radijo valandų vedėjams už publikavimą visų draugijos darbų.

6. "Margučio" vadovybei už suteiktą progą radio bangomis skelbti Statybos Fondo vajaus eigą.

7. Visiems, kurie praeitais metais parėmė vadinamąjį "karnivalą". Seimas tikisi, kad visi parems šių metų karnivalą, kuris prasidės rugsėjo 9 d. ant akademijos žemės. Taip pat tikisi, kad visuomenė ir toliau rems ARD visas pramogas.

2. Statybos Fondo reikalu

Seimas džiaugiasi Akademijos Statybos Fondo padaryta pažanga, gautomis aukomis ir reiškia vilties, kad visos lietuvių draugijos ir organizacijos stos į šį darbą aukodamos po $100 ar daugiau, kad daugiau narių įstos į ARD amžinus narius, paaugins skyrių narių skaičių ir tuo būdu pagreitins pačios akademijos statybą.

3. Dėl seserų veiklos

Seimas džiaugiasi ir didžiuojasi veikla Šv. Kazimiero Seserų, kurios per 40 metų išaugo į 400 skaičių, visą savo laiką aukodamos parapijų mokyklose ir vesdamos dvi vidurines mokyklas, taip gi aptarnaudamos ligonines, senelių prieglaudą ir prašo visuomenės gausiai ir dosniai paremti jų darbuotę.

4. Prašymas

Seimas prašo visų tų, kurie gali ir nori paremti Šv. Kazimiero Akademijos Statybą stambesne auka, įrengiant laboratorijas, knygyną, sales, klases, atskirus pastatus, tuo įamžinant savo vardą kultūriniame lietuvių centre. Taip pat prašo visų, kurie rašo savo testamentus, kad bent dalį užrašytų Šv. Kazimiero Akademijai.

5. Džiaugiasi ir kviečia alumnietes

Seimas džiaugiasi Šv. Kazimiero Akademijos alumniečių gražia parama savo Alma Mater-akademijai ir kviečia visas įsijungti į akademijos rėmimą.

6. Federacijos kongreso reikalu

Kadangi šįmet spalių mėn. Chicagoje įvyksta ALRKF Kongresas, seimas prašo centro valdybos ir skyrių dalyvauti ir prisidėti prie kongreso darbų.

Rezoliucijų komisija: **kun. B. Urba, kun. K. Matulaitis, MIC., Agata Gurister, Stasys Barkauskas ir J.J. Grish.**

Dideliu nuoširdumu norime padėkoti rezoliucijų komisijai ir visoms kitoms komisijoms; visiems seimo dalyviams-ėms, kurie savo gražiomis širdimis ir stambiomis aukomis prisidėjo prie jo pasisekimo ir padarė šį seimą vienu dosniausių Naujosios Akademijos Statybos Fondui. Šį seimą su pasididžiavimu įrašėme į Šv. Kazimiero Akademijos Rėmėjų Draugijos istorijos lapus.

Dėkojame akademikėms už meninę puotą, už dovanas seimui. Šv. Kazimiero seserims už vaišingą seimo dalyvių priėmimą.

A. Nausėdienė, centro pirm.
V. Galnaitė, centro rašt.

Iš Seserų Pranciškiečių Rėmėjų Veikimo

Šv. Pranciškaus Vienuolyno Rėmėjų Chicago apskrities susirinkimas įvyko veikėjų G. J. Pukelių name, 7334 Lowe Ave., geg. 13 d. Susirinkiman atsilankė skaitlingas būrys skyrių atstovių bei seselių geradarių ir prietelių.

Iš 1-mo skyr., Bridgeport: O. Jackienė, J. Pukelienė.

Iš 2-jo sk., Brighton Pk.: V. Gečienė, R. Grybienė, Macijauskienė.

Iš 3-jo sk., Town of Lake: B. Cicėnas, A. Snarskienė.

Iš 4-jo skyr., West Pullman: V. Radavičienė.

Apskrities valdybos narės: M. Paukštienė, B. Mack, M. Kondrotienė.

Padarytas pranešimas iš Gildos seimo, prie kurio apskritis prisidėjo su $5 auka.

Skaitytas padėkos laiškas nuo seserų, kapeliono kun. J. Skripkaus, kuris dėkoja rėmėjoms už dovaną jo vardo dienos proga.

Rėmėjų metinis piknikas įvyks liepos 4 d., Dan Ryans miške. Vietos No. 25. Komisija jau darbuojasi, kad šis išvažiavimas pavyktų. Tuo tikslu platinamos knygutės brangių dovanų, kurias aukojo seserų geradarės: B. Cicėnienė, A. Judvitienė, A. Rimkienė, M. Paukštienė. Prie užkandinės piknike dosniai prisidėjo: R. Grybienė, B. Mack, V. Gečienė, V. Radavičienė, M. Paukštienė, J. Pukelienė, A. Snarskienė. Visus piknikui reikmenis žadėjo dykai savo troku nuvežti S. A. Kanapack. Visiemsoms dėkui už prisidėjimą prie pikniko, kurio pelnas skiriamas seselių koplyčios fondan bei misijai Brazilijoj.

Sužinojus, kad seselių prietelis bei garbės narys Jonas Grumblis ligos parblokštas, rėmėjos palinkėjo jam sveikatos ir ta intencija užprašė šv. Mišias.

Po sus-mo namų šeimininkė visas pavaišino.

— **Rep.**

GERAS VAISTAS
PALENGVINIMUI SKAUSMO

"DRAUGO" ADMINISTRACIJOJE GAUNAMOS

NAUJAUSIOS KNYGOS

1. Kun. Dr. K. Gečys, KATALIKIŠKOJI LIETUVA, katalikybės plitimas Lietuvoje amžių bėgyje, išleista Chicagoje, 1946 m., psl. 588 ..... $4.00
2. Antanas Tolis, MIRTIES KOLONA, pergyvenimai bolševikų kalėjimuose ir kelyje į mirtį, išleista Chicagoje, 1947 m., psl. 252 ..... $1.00
3. H. Nagys, LAPKRIČIO NAKTYS, eilėraščiai, išleista Vokietijoje, 1947 m., psl. 112 ..... $1.00
4. P. Tulpė, KALNŲ DVASIA, apysakos, išleista Vokietijoje, 1946 m., psl. 206 ..... $1.00
5. V. Jonikas, TRYS MARGI LAIŠKELIAI, eilėraščiai, išleista Vokietijoje, 1947 m., psl. 80 ..... $1.00
6. V. Mačernis, VIZIJOS, eilėraščiai, išleista Romoje, 1947 m., psl. 80 ..... $1.00
7. J. Aistis, NEMUNO ILGESYS, poezija, išleista Greene, Me., 1947 m., psl. 78 ..... $1.00
8. Antanas Vaičiulaitis, KUR BAKŪŽĖ SAMANOTA, istorijos ir apysakos, išleista New Yorke, 1947 m., psl. 288 ..... $2.00
9. Alė Rūta-Nakaitė, BE TAVĘS, poezija, išleista Vokietijoje, 1946 m., psl. 134 ..... $1.00
10. K. Baras, BOLŠEVIZMO SIAUBAS LIETUVOJE, tremtinio pasakojimas, išleista Chicagoje, 1941 m., psl. 64 ..... 35c.
11. Petras Jurgėla, SPARNUOTI LIETUVIAI DARIUS IR GIRĖNAS, jų gyvenimas ir pirmasis lietuvių skridimas per Atlantą iš Amerikos Lietuvon, išleista Chicagoje, 1935 m., psl. 384 ..... $1.50
12. COMPARATIVE LAW, ECCLESIASTICAL AND CIVIL, IN LITHUANIAN CONCORDAT, Dr. Juozo Prunskio dizertacija, išleista Katalikų Universiteto Washingtone, 1945 m., psl. 164 ..... $1.50
13. K. Baras, TREMTINIO PERGYVENIMAI, išleista Chicagoje, 1942 m., psl. 80 ..... 35c.
14. Juozas Prunskis, LIETUVA NACIŲ IR BOLŠEVIKŲ VERGIJOJE, išleista Chicagoje, 1944 m., psl. 52 .. 25c.
15. K. J. Prunskis, KOMUNIZMAS IR REVOLIUCIJA AMERIKOJE, išleista Pittsburghe, 1943 m., psl. 32 .. 20c.
16. Kun. J. Dabrila, VAI LĖKITE DAINOS, dainų rinkinys, išleista Bostone, 1942 m., psl. 222 ..... 75c.

Be to, gaunami šie įdomūs kultūriniai žurnalai:

1. "AIDAI", mėnesinis kultūrinis žurnalas, leidžiamas Vokietijoj, 1948 m. No. 1 ir 2 (No. 10 ir 11); atskiras numeris ..... 25c.
2. ŽINGSNIAI, neperijodinis kultūros žurnalas, leidžiamas Vokietijoj, No. 1, 2, ir 4 (No. 9, 10 ir 12) atskiras numeris ..... 25c.

UŽSAKYMUS SIŲSKITE:

"DRAUGAS"

2334 So. Oakley Ave.

Chicago 8, Ill.

Galite iškirpti šį skelbimą ir norimas knygas užsakyti apibrėždami knygų eilės numerius rutuliukais. Pinigus siųsti kartu su užsakymu.

3% MOKAME 3% DIVIDENDŲ
ANT PAID UP SAVINGS
(Current Rate)

Pasidėję pinigus šioje tvirtoj įstaigoj, visada gausite geresnį atlyginimą. Visų indėliai apdrausti iki $5000.00.

Mes perkelsime jūsų pinigus iš kitų įstaigų į CHICAGO SAVINGS & LOAN ASSOCIATION, jeigu atsinešite mūsų raštinėn taupimo knygutę.

MŪSŲ TURTAS SIEKIA VIRŠ $2,250,000.00

CHICAGO SAVINGS & LOAN ASSOCIATION
6234 SO. WESTERN AVE. — GROVEHILL 7575
John Pakel, Pres.

Its for you!

SOMETIME in the very near future, a finger will press your doorbell.

The ring will be for you, in more than one sense of the word.

For the doorbell ringer will be a volunteer representative of the U.S. Treasury, aiding the Security Drive to increase automatic buying of U.S. Security Bonds.

For *your* future, for *your* security, he will urge you to sign up for one of the two painless, easy, and systematic plans for putting part of your income—*regularly*—into U.S. Security Bonds.

One is the Payroll Savings Plan, for people on wages or salary. The other is the Bond-A-Month Plan, for those not on payrolls but who have a checking account in a bank.

In all fairness to yourself, you should welcome this man . . . and listen to him well. He is offering you peace of mind—the peace of mind that can only come from regular saving for the needs and wants of the future.

BUY U.S. SECURITY BONDS

AMERICA'S SECURITY IS YOUR SECURITY!

Gildos Pramoga Ir Nuoširdus Ačiū

Gegužės 16 d., Balsių namuose įvyko Nekalto Prasidėjimo Seserų Gildos pramoga, kuri visais atžvilgiais kuo geriausiai pavyko, nes gryno pelno liko **$152.00** ir **Veronika Shalnienė** įamžino savo mylimus šeimos mirusius narius — vyrą ir sūnų — abu a. a. Vladislovai, įmokėdama **$100.00,** už ką jai nuoširdžiai dėkojame už tokią didelę auką. Tokiu būdu pramoga bendrai sudėjus į krūvą, davė pelno **$252.00.**

Už tokį pramogos pasisekimą ir gausų būrį dalyvių sukvietimą, didelė garbė priklauso malonioms rengėjoms, kurios, matyt, begalo daug kruopštaus darbo ir pasiaukojimo įdėjo.

Visų pirma nuoširdus ačiū priklauso namų šeimininkams, **Vincui ir Agotai Balsiams,** už leidimą savo kuklių namų ir didelį pasiaukojimą. Ačiū rengimo komisijai: Gildos pirm. V. Gečienei, M. Navickienei, Agotai Balsienei, Adeline Balsis, Mrs. A. Paulus, Sylvijai Laurinaitei, Dolores Yociukei, Pranui Gubistai ir kitiems. Nuoširdus ačiū visoms ir visiems pramogos dalyviams už tokį skaitlingą dalyvavimą, kaip vietiniams, taip ir iš kitų kolonijų atvykusiems už gausią paramą ir jų dovanas. Ačiū radio valandų leidėjams — Sophie Barcus ir "Margučiui"; dnr. "Draugui" už pranešimus.

Žodžiu, visoms ir visiems, kurie kokiu būdu prisidėjo ir padarė šią Gildos pramogą tokia pasekminga, — priimkite nuoširdų ačiū!

— Gildietis

Kojos Pavargusios, Išmėtė Nešamus Laišk

PITTSBURGH, Pa., geg. 19.—Šiame mieste buvo suimtas vienas pašto išnešiotojas už tai, kad jis į krūmus ištuštino savo maišą vieton pristatyti laiškus adresatams. Paklaustas kodėl jis taip darė, paštininkas atsakė, "mano kojos pavargo."

Per Anksti Pavogė

TOKYO. — Policija ieško vagių, kurie įsibriovė į valdžios pinigų spaustuvę ir pasivogė 330,100 "yen", kurie buvo atspausdinti tik iš vienos pusės.

Slavai Ušaudė 10

BELGRADAS, geg. 18. — Valdžios žmonės šiandien pranešė, kad dešimt asmenų, savo laiku kentėjusių baisiojoj nacių Dachau koncentracijos stovykloj, buvo sušaudyti už "šnipinėjimą svetimoms valstybėms."

Skaityk DRAUGĄ Kasdien

Padėkime Tremtiniams

Iš pirmesnių pranešimų žinome, kad geg. 22 d., L. Vyčių salėj įvyksta "bingo" lietuvių šeimoms tremtyje sušelpti. Tikslas gražus ir visų yra pareiga paremti savo atsilankymu.

Aišku prie "bingo" reikalinga ir dovanų. Taigi rengimo komisija, į kurią įeina iš tremtinių V. Galvydis, S. Galinienė, o jiems gelbsti E. Samienė, J. Pumputienė ir S. Sakalienė, nuoširdžiai prašo visų paaukoti dovanų. Moterys prašomos paaukoti ką nors iš rankų darbo. Vyrai gali aukoti kavos, muilo ir t.t. Dovanas galima įteikti komisijos nariams arba atvežti tą patį vakarą. Juo mažiau bus išlaidų, tuo daugiau liks pelno.

Bus ir užkandžio bei gėrimo, o gabi šeimininkė Julė Pumputienė žada dar ką nors gardaus pagaminti.

Pramogos pradžią 7 val. vakare. Lauksime visų atsilankant.

— S. Sakalienė

BRIGHTON PARK

IŠ LIET. V. 36 KUOPOS VEIKLOS

L. Vyčių 36-ji kuopa pradėjo smarkiai augti narių skaičiumi. Praeitą susirinkimą prisirašė daug jaunų narių.

Gegužės 23 d. kuopa ruošia "bingo" ir šokius L. Vyčių salėj. "Bingo" prasidės 2 val., o šokiai 6 valandą. Rengimo komisija kviečia kitų kuopų narius ir visus draugus ir kaimynus atsilankyti. Komisija užtikrina visiems patenkinimą. Bus užkandžių, gėrimo, visokių dovanų.

WEST SIDE

IŠ SĄJUNGIEČIŲ VEIKLOS

M. S. 55 kp. tikrai gali pasidžiaugti savo gražia veikla. Gegužės 9 d. paminėta Motinos Diena. Per sąjungiečių bei motinų intencija šv. Mišias, narės, pasipuošusios gėlėmis ir organizacijos ženkleliais, ėjo prie šv. Komunijos.

Geg. 11 d. įvyko skaitlingas kuopos susirinkimas. Piknikėliui rugpiūčio 15 d., parapijos "Rūtos" darže rengti išrinkta komisija iš valdybos narių, būtent: pirm. S. Sakalienės, vice pirm. J. Klikūnienės ir rašt. E. Jurkš tienės.

Vajaus metu kuopa įrašė keletą naujų narių. Per šį susirinkimą įsirašė net trys naujos narės. Mūsų darbščioji kp. vice pirm. J. Klikūnienė perstatė žinomas vestsaidietes veikėjas: Domicelę Gasparkienę ir Birutę Akwick, gi S. Sakalienė neseniai atvykusią iš tremties "Moterų Dirvos" bendradarbę Suzaną Galinienę. Kuopa tikrai džiaugiasi naujomis jėgomis ir sveikina naujas sąjungietes.

Kaip paprastai, po susirinkimo pažaista bingo. Dovanų žaidimui šį kartą suteikė J. Klikūnienė, M. Jasnauskienė, M. Petraitienė.

— R. K.

Ilgametė kuopos narė ir daug pasidarbavusi sąjungietė Antanina Linkevičienė buvo staiga susirgusi ir turėjo pasiduoti sunkiai operacijai. Susirinkime ligonei pareikšta užuojauta, nutarta aplankyti ir kuopos vardu įteikti dovaną.

Nutarta vasaros metu nešaukti sus-mų. Sekantis susmas įvyks rugsėjo mėnesį.

Gegužės 13 d. būrys sąjungiečių buvo netikėtai užklupęs savo pirmininkę Sofiją Sakalienę, kad pasveikinus ją vardo dienos proga. Įteikta ir dovanų.

Te gražus susiklausymas ir meilė lydi tolimesnius M. S, 55 kuopos žygius.

— Ta pati

Ar Žinai, Kad

San Francisco mieste prie vienų namų padirbta pašto dėžutė, kuri miniatūroje visai panaši į esamas Kalifornijoj misijas (bažnyčias). Net stogelis yra dengtas gontais ir ant viršaus keturkoja kopula su kryžiumi.

A. A.

STANISLOVAS MISUNSKIS

3122 So. Halsted St.

Mirė geg. 19 d., 1948, 10:05 valandą vak., sulaukęs 64 metų amžiaus. Gimė Lietuvoje. Kilo iš Panevėžio apskr. Naujamiesčio parapijos, Sidžiūnų kaimo.

Pasiliko dideliame nuliūdime žmona Karolina (po tėvais Makarautskaitė); sūnus Stanislovas; dvi dukterys: Sesuo M. Juozapa — pranciškietė; Julia Jackson; anūkas Robert; anūkė Kathalline; sesuo Ona Chingo ir jos šeima; 2 pusbroliai ir kitos giminės, draugai ir pažįstami.

Priklausė prie Jaunųjų Liet. Amerikos Tautiško klubo.

Kūnas pašarvotas Mažeika ir Evans koplyčioje, 3319 S. Lituanica Ave.

Laidotuvės įvyks pirmad. gegužės 24 dieną.

Iš koplyčios 8:00 val. ryto bus atlydėtas į Šv. Jurgio parapijos bažnyčią, kurioje įvyks gedulingos pamaldos už velionies sielą. Po pamaldų bus nulydėtas į Šv. Kazimiero kapin.

Nuoširdžiai kviečiame visus gimines, draugus ir pažįstamus dalyvauti šiose laidotuvėse.

Nuliūdę: Žmona, Sūnus, Dukterys, Anūkas, Anūkė, Sesuo ir Pusbroliai.

Laidotuvių direkt. Mažeika ir Evans. Tel. YARds 1138, 1139

A. A.

ADOLFAS MIKALAUSKAS

5739 S. Washtenaw Ave.

Mirė gegužės 17 dieną, 1948, 6:40 val. ryto, sulaukęs 80 m. amžiaus. Gimė Lietuvoje. Kilo iš Telšių apskr. Luokės parapijos, Palepų kaimo. Amerikoje išgyveno 56 metus.

Paliko dideliame nuliūdime žmoną Bronislavą; du sūnus: Joną, marčią Rose; Edwardą, marčią Helen; 3 dukteris: Bernice Fakan, žentą Rudolph; Uršulą, žentą Petrą Gražinską; Margaret, žentą Vincent Nuccio; 7 anūkus; dvi švogerkas: Aurelią Barišienę, Eleną Dambrauskienę, jos vyrą Ignacą ir kitas gimines, draugus ir pažįstamus.

Kūnas pašarvotas A. Petkaus koplyčioje, 6812 So. Western Avenue.

Laidotuvės įvyks šeštadienį, gegužės 22 dieną.

Iš koplyčios 8:30 val. ryto bus atlydėtas į Gmimo Panelės Švenčiausios parap. bažnyčią, kurioje įvyks gedulingos pamaldos už velionies sielą. Po pamaldų bus nulydėtas į Šv. Kazimiero kapines.

Nuoširdžiai kviečiame visus gimines, draugus ir pažįstamus dalyvauti šiose laidotuvėse.

Nuliūdę: Žmona Sūnūs, Marčios, Dukterys, Žentai, Anūkai, Švogerkos ir jų visų Šeimos.

Laidotuvių direkt. A. Petkus. Tel. GROvehill 0142.

Kokios motinos, tokie esti ir vaikai.

— W. S. Lander

A. A.

JONAS STANAITIS

6918 S. Maplewood Ave.

Mirė geg. 17 d., 1948. 9:15 val. ryto sulaukęs pusamžio,

Gimė Lietuvoje. Kilo iš Raseinių apskričio. Liolių parapijos, Oškeliškės kaimo.

Paliko dideliame nuliūdime pusseserę Stellą Danto, jos vyrą Stanislovą; brolienę Antaniną Wonder ir jos šeimą; du švogerius: Martyną Tamošaitį, jo žmoną Rozaliją; Kastantą Toshalį, jo žmoną Adelę ir jų šeimą; du krikšto sūnus: Robert ir Gerald Tamošaičius (Thomas), ir kitas gimines, draugus ir pažįstamus.

Lietuvoje paliko dvi seseris: Barborą ir Marijoną ir brolį Leonardą ir kitas gimines.

Priklausė prie Šv. Vardo Draugijos — Marquette Parke, Cardinal Mundelein K. of C. ir Simano Daukanto Draugijos.

Kūnas pašarvotas Mažeika ir Evans koplyčioje, 6845 S. Western Ave.

Laidotuvės įvyks šeštadienį, gegužės 22 dieną.

Iš koplyčios 9:00 val. ryto bus nulydėtas į Gimimo Panelės Švenčiausios parapijos bažnyčią, kurioje įvyks gedulingos pamaldos už velionies sielą. Po pamaldų bus nulydėtas į Šv. Kazimiero kapines.

Nuoširdžiai kviečiame visus gimines, draugus ir pažįstamus dalyvauti šiose laidotuvėse.

Nuliūdę: Pusseserė, jos Vyras, Brolienė, Švogeriai, Krikšto Sūnūs ir jų visų Šeimos.

Laidotuvių direkt. Mažeika ir Evans Tel. PROspect 0099

PIRKITE PAMINKLUS IŠ DIDŽIAUSIOS DIRBTUVĖS CHICAGOJE!

JONAS SAVICKAS

Bevel Granite Co.
Not. Inc.,
119th St. & Kedzie av.

Didelis paminklų ir koplyčių pasirinkimas – Atdara kasdien — Vakarais pagal sutarimą.

Telephone BEVERLY 3632

LIUDĖSIO VALANDOJ
Šaukite
MAŽEIKA & EVANS
LAIDOTUVIŲ DIREKTORIAI

6845 So. Western Ave. PROspect 0099
3319 Lituanica Ave. YARds 1138-1139

Tiems kurie gyvena kitose miesto dalyse gausime koplyčią arčiau jūsų namų

KAPŲ PAMINKLAI TIESIOG IŠ DIRBTUVĖS

Užsisakykite gražų paminklą ant savo mylimo asmens kapo — tiesiog iš šios vienintėlės lietuviškos paminklų dirbtuvės.

Paminklus pristatome į visas kapines arti ar toli.

Nuo akmens šlifikavimo iki raidžių iškalimo ir paveikslų įstatymo — BITTIN Ir KAMENSKY ekspertyvis darbas yra paremtas 45 metų patyrimu.

Aplankykite mus ir pamatykite mūsų darbo pavyzdžius. Dirbtuvė yra atdara visomis dienomis ir visomis valandomis.

BITTIN and KAMENSKY
Monument Works

3938 W. 111th STREET — Tel. BEVerly 0005

Pirmoji paminklų dirbtuvė nuo Šv. Kazimiero kap. vartų.

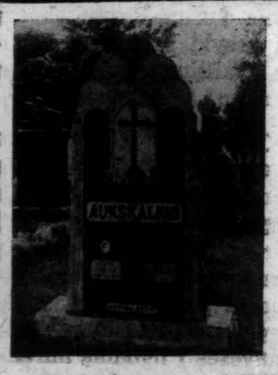

PIRKITE TIESIOG NUO— MR. NELSON
— Savininko —
St. Casimir Monument Company
3914 West 111th St.
Vienas Blokas nuo Kapinių
Didžiausias paminklams planų pasirinkimas mieste.
Telefonas CEDARCREST 6335

Veteranų Perlaidojimo Reikale

Kreipkitės prie Anano B. Petkaus, Laidotuvių Direktoriaus. Pagal Karo Departamento patvarkymą, dabar jums norint, kūnai žuvusiųjų ar mirusių veteranų—jūsų mylimųjų, bus pavežti perlaidojimui. Tik pašaukite ir p. Petkus atvyks į jūsų namus ir suteiks jums visas perlaidojimo informacijas. Suteikiamas pilnas militarinis palydojimas.

NULIŪDIMO VALANDOJE

KREIPKITĖS PREI
ANTHONY B.
PETKUS
LAIDOTUVIŲ DIREKTORIUS

DVI MODERNIŠKOS KOPLYČIOS JŪSŲ PATOGUMUI:

1410 So. 50th Ave., Cicero, Ill.
Telefonas TOWNHALL 2109

6812 So. Western Ave., Chicago, Ill.
Telefons GROVEHILL 0142

Mūsų patarnavimas yra greitas, mandagus ir jūsų finansiškam stoviui prieinamas.

SENIAUSIOS IR MODERNIŠKIAUSIOS
Laidotuvių Įstaigos
JOHN F. EUDEIKIS

LAIDOTUVIŲ DIREKTORIUS
AMBULANCE DIENĄ IR NAKTĮ

4605-07 South Hermitage Avenue
Tel. – YARDS 1741-2

4330-34 South California Avenue
Tel. – LAFAYETTE 0727

Patogios Koplyčios VELTUI — Bet Kurioje Chicagos Miesto Dalyje.

RADIO PROGRAMAI IŠ STOTIES W G E S
(1390 kilocycles)
Leidžiama Kas Šeštadienį Nuo 9:15 Iki 9:30 Val. Ryto.

SEKANTIEJI YRA NARIAI CHICOGO LIETUVIŲ LAIDOTUVIŲ DIREKTORIŲ ASOCIACIJOS

Ambulansų patarnavimas yra teikiamas dieną ir naktį. Reikale, šaukite mus.

Mes turime koplyčias visose Chicagos ir Roselando dalyse ir tuojau patarnausime.

LACHAWICZ ir SŪNAI
2314 W. 23rd PLACE Phones — VIRginia 6672
10756 S. MICHIGAN PULlman 1270

PETRAS P. GURSKIS
659 WEST 18th STREET Phone SEEley 5711

IGNACAS J. ZOLP
1646 WEST 46th ST. Phone: YARds 0781

POVILAS J. RIDIKAS
3354 S. HALSTED ST. 710 W. 18th STREET
Telephone: YARds 1419

LEONARDAS L. BUKAUSKAS
10821 S. MICHIGAN AVE. Phone: PULlman 9661

ANTANAS M. PHILLIPS
3307 S. LITUANICA AVE. Phone: YARds 4908

JULIUS LIULEVIČIUS
4348 S. CALIFORNIA AVE. Phone LAFayette 3572

Siūlo Įjungti Angliją Amerikon; Karališka Šeima Valdytų 6 Valstybes

WASHINGTON. — Kongresc žemesnių rūmų atstovas Shafer (R., Mich.) pasiūlė kongresui, kad Anglijos imperija būtų priimta į Jungtines Valstybes, kad iš jos būtų padaryta 6 valstybės ir, kad Anglijos karališkoji šeima liktų tų šešių valstybių gubernatoriais, iki Anglai pravestų laisvus rinkimus.

Atstovo pasiūlymas buvo atsakymas į Anglijos parlamento nario Joseph Kenworthy (Lord Strabolgi) panašų pasiūlymą, kad Anglija atgal į savo dominijas priimtų Ameriką. Strabolgi mano, kad tai būtų labai sveika Anglijai, nes tada ji galėtų naudotis Amerikos ekonomija. Jei Anglija tai nedarytų, tai tada būtinai reikia steigti Jungtines Europos Valstybes. Strabolgi mano, kad Amerikiečiai labai džiaugtųsi turėdami karališką šeimą.

Shafer gi kongresui pasiūlė, kad Anglija ir Wales skaitytųsi kaipo valstybė, kuriai gubernatorius būtų karalius Jurgis VI; Škotija ir Airija būtų antra valstybė kuriai gubernatorius būtų Windsoro princas; trečiai valstybei, Kanadai, galva būtų karaliaus brolis princas Henry; Pietų Afrikos valstybę valdytų princesė Elzbieta ir jos vyras Pilypas; Australiją valdytų karaliaus motina Mary; o Newfoundland valdytų princesė Margaret Rose.

Anot Shafer, laikui bėgant, karališki titulai turėtų išnykti ir karališka šeima išmoktų kaip uždirbti savo kasdieninę duoną. Įdomūs tai pasiūlymai ir Anglijos lordo ir Amerikos kongreso atstovo, bet greičiausiai taip ir pasiliks tiktai pasiūlymai.

Rusai Dabar Išranda Ką Seniau Išrado

LONDONAS. — Sovietų žinių agentūra Tass vėl maino istoriją. Dabar ji teigia, kad rusas Lodygin išrado elektros lemputę, Yablockov išrado kitą lemputę — flashlight, o Lazarenko ir jo žmona electric welding.

Ankščiau rusai jau buvo pasisavinę elektros, radijo, penicillin vaistų ir kitus žymius išradimus. Tikrai kas nor Rusijoje negerai, jei tik dabar jie išranda ką jie buvo išradę.

Vogtu Lėktuvu Čekai Atskrido Anglijon

LONDONAS. — Aštuoni čekai, penki iš jų vedę Anglijos pilietes, atskrido iš Čekijos tiesiog į Angliją pavogtu iš Čekijos transporto linijos komerciniu lėktuvu. Pabėgeliai sako, kad nuo komunistų žygio užimant Čekiją, viskas pasidarė lygiai kaip Rusijoje.

Jų žmonos prieš kurį laiką grįžo Anglijon ir jie tikisi greitu laiku su jomis susitikti. Tai pirmą kartą, kad pabėgeliai iš Čekijos atskrido tiesiog Anglijon. Pirm tai bent trys lėktuvai su pabėgeliais nusileido Amerikos zone Vokietijoje.

Pasimirė Vyskupas

PITTSBURGH, Pa. — Čia pasimirė Vyskupas Basil Takach, 69, pirmas grekų apeigų katalikų vyskupas šios diocezijos. Jis buvo 300,000 grekų katalikų ganytojas. Pasimirė po ilgos ligos. Jo vietą užima vyskupas Daniel Ivancho, buvęs jo koadjutorius.

SPROGIMAS, KUR ŽUVO DEVYNI ASMENYS

Iš oro padaryta nuotrauka Koppers Coke Co. sandėlio, Kearney, N. J., kur šiomis dienomis įvyko sprogimas, paėmęs ir devynių darbininkų gyvybes. Sprogimo priežastis dar iki šiol nenustatyta.

(Acme telephoto)

Ką Pasakoja iš Rygos Grįžę Vokiečių Karo Belaisviai

Rašo "Draugo" Korespondentas Vokietijoj
ST. DEVENIS

Rygos mieste yra didelės laivų dirbtuvės. Tose dirbtuvėse dar dirba apie 2,000 vokiečių karo belaisvių. Tik visiškai nusilpę ir netekę sveikatos belaisviai paleidžiami ir jie retkarčiais sugrįžta į savo tėvynę Vokietiją. Grįžusieji vokiečių karo belaisviai pasakoja apie dabartinį gyvenimą Latvijos sostinėje Rygoje. Suprantama, koks gyvenimas Rygoje, toks ir Kaune ar Vilniuje, nes raudonieji fašistai visur vienodi.

Grįžę belaisviai pasakoja, kad namo paleidžiamuosius belaisvius sovietai kurį laiką maitina mielėmis. Nuo mielių veidas išsipučia, iš paviršiaus belaisvis atrodo pastorėjes, nes yra išpurtęs. Tikrumoje toks belaisvis yra tikras invalidas, nes sveikatos nebeturi.

Praėjusiais metais prie laivų dirbtuvių įruoštas didele koncentracijos stovykla baltiečiams. Stovyklos aikštė aptverta 4 metrų aukščio tvora, kad niekas negalėtų pabėgti, o pašaliečiai nematytų, kas ten dedasi. Praėjusią žiemą į tą koncentracijos stovyklą jau pradėjo vežti iš Lietuvos ir Latvijos vyrus ir moteris.

Algos darbininkams išmokamos pavėluotai

Nors rusai giriasi, kad sovietinė valstybė yra darbininkų valstybė ir ji pirmoje eilėje rūpinasi darbininkais, tačiau niekur darbininkai nėra taip skriaudžiami kaip Sovietų Sąjungoj. Štai Rygos darbininkai algas gauna labai nereguliariai ir pavėluotai. Tvarkingai algos išmokomos tik rusam ir jų pakalikam. Visi žmonės labai susirūpinę. Visoje Latvijoj didžiausia netvarka ir skurdas. Įvairios mašinos lauke sukrautos rūdyja, nes niekas jom nesirūpina. Kiekvienas geresnis daiktas tuojau vežamas į Rusiją. Okupantai ypač paskubomis kerta Latvijos ir Lietuvos miškus ir juos išveža. Tuo tarpu Latvijos ir Lietuvos gyventojai žiema šalo, nes neturėjo kuo kurenti.

Maisto kortelės panaikintos, bet dėl to maisto nepadaugėjo. Dabar viskas labai brangu. Darbininkas iš savo menko uždarbio nieko negali nusipirkti. Kortelių panaikinimas naudingas tik Latvijos valdyti ir plėšti atgabentiem rusam, kurie gauna dideles algas, gali daug prisivogti ir įstengia krautuvėse mokėti valdžios nustatytas aukštas kainas.

Jauni vyrai mobilizuoti į kariuomenę. Iš darbo vergų stovyklų grįžta tik vienas kitas. Grįžusieji yra paliegėliai ir visiškai praradę sveikatą. Apie baisius išgyvenimus jiems liepta tylėti. Kas bando prasitarti, tas antrą kartą išvežamas ir jau apie grįžimą negali nė svajoti.

"Mirė nesavo mirtimi"

1946 metais švedai sovietam atidavė tam tikrą skaičių lietuvių, latvių ir estų, kurie buvo atbėgę į Švediją ieškodami prieglaudos. Švedai juos atidavė sovietam už tai, kad jie prievarta buvo paimti į vokiečių kariuomenę. Dabar Švedijoj einantis estų laikraštis "Eesti Teataja" rašo, jog išduotieji lietuviai buvę nuvežti į Vilnių, o paskui išvežti į Sibirą. Apie majorą Ambražiūną esą gauta žinių, kad jis "Sibire mirė nesavo mirtimi".

Perskaitęs DRAUGĄ paduok jį kitam.

Valdžia Mokėjo Kaip Pasiimti Taksus

WESTPORT, Conn. — Valdžia pagaliau visai lengvai iškolektavo iš pramonės savininkės Virginia Kellem $1,685.40 taksais, kuriuos ji nenorėjo mokėti. Tie pinigai buvo sulaikyti nuo darbininkų algų. Ji buvo atsisakiusi juos išmokėti valdžiai, nes anot jos, tai buvo priešinga konstitucijai.

Buvo manyta, kad delto iškils didelė byla teisme. Bet valdžia pareikalavo iš banko, ir bankas turėjo atiduoti. Savininkei irgi reikėjo užsimokėti 100 nuošimčių pabaudos ir tiktai $10 už palūkanas. Kellem dabar grasina traukti banką į teismą. Bet valdžia stovi ant gero pamato, nes ne jai ne bankui buvo galima išgauti teismo uždraudimą prieš valdžios veiksmą.

US Pinigai Brangsta

WASHINGTON. — Iždo sekretorius Snyder, kad Amerikai šimet daugiau kainuoja atspausdinti pinigus. Už kiekvieną atspausdintą popierinę banknotą iždui kainuoja 9 "Mills". Tai yra devyni dešimtdaliai vieno cento. Perniai kainavo tiktai 8 mills.

Gerai Išsimainė

DECATUR, Ill. — Policija greitai sugavo arkliavagį, kai ūkininkas pasiskundė, kad dingo arklys. Rasta, kad 15-kos metų vaikėzas buvo pavogęs arklį, o jo vietoj palikęs savo dviratį. Policija pripažino, kad tai buvo geros mainos, tik ne ūkininkui.

Ieškomi Asmenys

Maizromienė, Saliomeja, kil. iš Ylakių, Mažeikių ap., arba jos vaikai; gyv. rodos Washingtone.

Martinkaitė — Latvienė, Lina, kil. iš Žeimių km., Salantų val., Kretingos ap.

Mesalis, Andrius, Antanas, Antanina ir Juozas, s. Augustino, iš Šimno val.

Matuševičiutė — Pautienienė, Ona, duktė Motiejaus.

Mažeikaitė — Rudavičienė, Marija—Ona, iš Tauragės ap.

Mažylis, Antanas, s. Petro, kil. Gučiunų km., Alotų — Skapiškio val., Ukmergės—Rokiškio ap., rodos gyv. Detroit, Mich.

Milkinaitė, Uršulė. gyv. rodos Chicagoje.

Milžinskis, Viktoras, iš Gelgaudiškio val., Šakių ap.

Misevičius (Misius), Pranas, iš Šiaulių, Mokėsi Petrapilyje, Šv. Kotrynos gimnazijoje.

Mitkutė, Barbora, iš Tirkšlių, val., Mažeikių ap.

Mykolaitienė — Brožiutė, Ona, duktė Jono, iš Lankeliškių val., Vilkaviškio ap., arba jos vaikai.

Narbutaitė, Marijona ir Ona, iš Andriejavo val., Kretingos ap.

Narvoiš, turėjęs ūkį Vendžiogalos val., Kauno, ap., gyv. Philadelphioje.

Naujokas, Vincas, iš Žemųjų Kaplių km., Šetos val.

Norvaišas, Petras, sūnus Rapolo, iš Tryškių val., Šiaulių ap.

Orentaitė, iš Plokščių val., Šakių ap., gyvenusi Chicagoje.

Panomis, Kazimieras ir Pranas, kil. iš Raudaičių km., Platelių v., Kretingos ap.

Paškevičius, Jonas, s. Karolinos Dagytės, iš Višeikių malūno, 1922 m., išvyko į Uruguay.

Paukšaitė, Sofija, iš Kretingos valsčiaus.

Pautenienė — Matuševičiutė, Ona, duktė Motiejaus.

Pečkiutė, Katrė, iš Marijampolės ap.

Petrulytė — Kondrotienė, Ona, Papilės val., Šiaulių ap.

Petruševičius, Feliksas ir Vladas, s. Petro, kil. iš Dvarbalio vienkm., Vilkijos val.

Pliurinavičiutė — Vaitkienė, Marijona, iš Jurbarko val., Raseinių ap.

Povilaitis, Juozas.

Pranevičius, Antanas, kilęs iš Kauno ap., Seredžiaus val.

Prapuolenis, kilęs iš Matarnų km., Bublelių val., Šakių.

Puodžiunas, Jonas, spėjamai gyv. Clevelande.

Racevičienė — Tininskaitė, Juzefa, duktė Ezechelio, jos vyras Konstantas, gyv. Philadelphijoje.

Racevičius, Konstantas, iš Šiaulių ap., ir žmona Juzefa Racevičienė — Timinskaitė, iš Telšių apskričio.

Račkauskienė — Šimkunytė, iš Gučkampio km.,, Čekiškės val., Kauno ap., gyv. rodos New Yorke

Ragauskaitė — Greičiunienė, Liuda, atvykusi į JAV 1939 m. ir gyvenusi Chicagos apylinkėje.

Ragelis, s. Dovydo, Jonavos val., Kauno gub.

Rakštienė — Stankevičiutė, Ona, ir jos seserys Marijona Vasiliauskienė, Katrė Grigaliunienė bei Juzė Stankevičiutė.

Ručkutė — Jusevičienė, Ona, iš Veliuonos val., Kauno ap.

Radavičienė — Mažeikaitė, Marija—Ona, iš Tauragės ap.

Radavičius (Rudavičiai), vaikai Vlado Radavičiaus, kilusio iš Žarėnų val., Telšių ap.

Sabonaitis — Šivickaitė, Ona, nešlė, iš Panevežio ap.

Sagatys, Juozas, iš Kedainių, 1936 m. gyvenęs netoli Chicagos.

Šalkauskas. Pranas, Marijampolės ap.

Šarkauskas, Jonas, iš Rietavo valsčiaus.

Šatkauskienė — Senkutė, Viktorija, iš Platelių val., Kretingos apskričio.

Scharran (Vaicenavičius), Pranas, iš Gripiškių km., Stakliškių val., Alytaus ap., 1933 m. gyv. Bostone.

Schlepat, Petras, iš Alangos, Tauragės ap.

Senkus, Jurgis, iš Keturvalakio val., Vilkaviškio ap.

Senkutė — Šatkauskienė, Viktorija, iš Platelių val., Kretingos apskričio.

Senulis, iš Baisogalos, Kedainių apskričio.

Senulytė, ištekėjusi, iš Baisogalos.

Settler, Aleksandras ir Juozas, iš Alytaus val., ir apskr.

Siaurusaitis, Jonas, iš Vilkaviškio apskričio.

Šiborskis, Kazys, iš Getautų km., Klovainių parap., gyvenęs New Yorke.

Sidabras, Tamošius (Silyer, Thomas), iš Gižų val., Vilkaviškio apskričio.

Sidabraitė, Ona, kil. iš Rumšiškių val., Kauno ap., 1939 m. gyvenusi Brooklyne.

Ieškomieji ar apie juos žinantieji prašomi kreiptis į:

CONSULATE GENERAL OF LITHUANIA
41 West 82nd Street
New York, N. Y.

Iš mus

× **Kun. dr. A. Deksnys,** klebonas lietuvių parapijos, E. St. Louis, Ill., daugelio čikagiečių pažįstamas, džiaugias savo parapijiečių solidariu veikimu. Prieš kelis metus ištikus nelaimė parapijoj (sudegė bažnyčia) tikinčiuosius dar stipriau suvienijo bendram darbui ir atsistatymui. Ne tik baigiama mokėti senoji parapijos skola, bet naujos bažnyčios fonde turima virš $16,000. Laikinoji bažnyčia yra taipgi gražiai įrengta. Sekmadieniais bažnyčioje skamba lietuviškos giesmės.

× **Dariaus-Girėno postas,** Amerikos Legijono, ruošias iškilmingam atidengimui paminklų, pastatytų lietuvių kapuose atminimui žuvusių lietuvių abejuose karuose. Šv. Kazimiero kapuose paminklo atidengimas įvyks Kapų Puošimo dienoje, gegužės 31 d. Paminklų Statymo komisijoj yra: J. Mickels, kuris dar tebėra Hines ligoninėj, po operacijos, S. Mitchell ir B. R. Pietkiewicz. Su komisija sykiu veikia ir posto komanderis J. J. Karalaitis.

× **Moterų Sąjungos Chicago** apskrities pastangomis, gegužės 26 d., Home Arts Guild, 205 N. Michigan Av., bus suroušta "luncheon" ir radio "show". Programa bus rekorduojama, o ant rytojaus transliuojama iš radio stoties WGN. "Luncheon" dalyvauti galima bus tiktai iš anksto įsigijus tikietą (kaina 50c), arba užsiregistravus pas apskr. pirmininkę, Donną Kaminskienę. Telefonas PROspect 9199.

× **Victor Bender,** kuris yra tęsiamo Chicagoj "Showboat" koncerto scenos menedžerio padėjėju, gegužės 23 d. ruošiamam koncerte Hull House, 800 S. Halsted St., dainuos visą eilę lietuviškų dainų. Programa bus dar pamarginta šokiais "Showboat" artistų. Koncertas rengiamas Hull House muzikos studentų naudai. Programa prasidės 3 val. popiet.

× **Chicago policijos viršininkas** skelbia, kad nuo dabar bus labiau žiūrima automobilių važiavimo taisyklės. Kiekvienas uniformuotas policininkas įpareigotas eiti trafiko žiūrėjimo pareigas ir peržengusiems važiavimo taisykles įteikti bausmės raštelį (tikietą). Visuomet apsimoka palengvėliau važiuoti ir toliau nuvažiuoti, negu greitai, neatsargiai važiuoti ir patekti į areštą.

× **Eugenija Čepienė,** iš Brighton Park, viena Šurum-Burum choro narių, šiuo metu susirgo ir išvežta į Šv. Kryžiaus ligoninę. Ligonė yra nuolatinė "Draugo" skaitytoja. Šurum-Burum choras yra nesykį šauniai linksminęs skaitlingą publiką dėl nr. "Draugo" piknikuose.

× **"Draugo" No. 118-tam** buvo įdėta žinutė apie Joną Stanaitį. Parašyta, kad jis miręs kelionėj automobiliu į Floridą. Taip buvo pranešę kaimynai. Velionio artimieji dabar praneša, kad jis susirgęs St. Petersburg, Fla., ir nuvežus į ligoninę miręs.

SKELBKITĖS "DRAUGE".

TYPEWRITERS
NEW AND REBUILT and ADDING MACHINES CASH OR PAYMENTS
HAVE YOU SEEN THE NEW 1948 DELUXE WOODSTOCK TYPEWRITER

IMMEDIATE DELIVERY
PORTABLE and STANDARD
ALL MAKES
SOLD - RENTED - EXCHANGED
REPAIRED - OVERHAULED
NO CHARGE FOR ESTIMATES
ALL WORK GUARANTEED
PHONE ANDOVER 7373 FOR FREE TRIAL 1 YEAR GUARANTEE
★STAR★ TYPEWRITER CO. 189 W. MADISON ST.
(20 YEARS ON MADISON STREET AT WELLS)
Phone ANDOVER 7373

ISDIRBĖJAI GERŲ IR TVIRTŲ SEKLYČIOMS SETŲ

Tiesiog Jums — Iš Mūsų Dirbtuvės
Mūsų ilgų metų patyrimas rakandų išdirbime įgyio nuo pirkėjų pilną patenkinimą.
Turime didelį ir pilną pasirinkimą gražių, gerų ir vėliausios mados Seklyčioms Setų.
PIRMIAU MATYKITE MŪSŲ DIRBTUVĘ
Pas Mus Perkant, Nupirksite Daug Pigiau!
GARANTUOTA MEDŽIAGA IR DARBAS TEIKIAMA UŽ LABAI PRIEINAMAS KAINAS!
Tūkstančiai Pilnai Patenkintų Pirkėjų Išgarsina Mus. — Prie Pirmos Progos, Paklauskite Jų!
Archer Avenue Furniture Co.
PARLOR SETŲ IŠDIRBĖJAI
4140 Archer Ave. Chicago 32, Ill.
Telefonas LAFayette 3516
Savininkas JOE KAZIK - KAZIKAITIS

YOUR SAVINGS ARE WELCOME

We're happy to be of service to individuals and families who want to look to the future with safety, by saving regularly in an insured savings account here. Start with a small amount now — and save here regularly.
MUTUAL FEDERAL SAVINGS and Loan Association
Chartered and Supervised by the United States Government
2202 W. CERMAK RD. • CHICAGO 8, ILLINOIS
PHONE: VIRginia 7747 JOHN J. KAZANAUSKAS, Pres.