DRAUGAS
Leidžia Lietuvių Katalikų Spaudos Draugija.
2334 So. Oakley Ave., Chicago, Illinois
Vienintėlis tautinės ir tikybinės minties lietuvių dienraštis pasaulyje.
Telefonas — VIRginia 6640 - 41

DRAUGAS

THE LITHUANIAN DAILY FRIEND

DRAUGAS
The Lithuanian Daily Friend
Published by the Lithuanian Catholic Press Society.
2334 So. Oakley Ave., Chicago, Illinois
The most influential Lithuanian Daily in America.
Telefonas — VIRginia 6640 - 41

No. 165 Price 4 cents CHICAGO, ILL., KETVIRTADIENIS, LIEPOS (JULY) 15, 1948 Kaina 4 centai Vol. XXXII

GRIEŽTI SUVARŽYMAI BERLYNE; RUSAI ŽADA NEBEDUOTI VANDENS

Įvairūs Gandai Girdimi Apie Ateitį Vakarų Zonų Berlyno Mieste

RAŠO VYT. ARŪNAS

Galima neperdedant pasakyti, kad artimiausiomis dienomis Berlyne sąjungininkai jausis tikrame karo stovy, nes berlyniečiai niekad nematė tokių suvaržymų, kaip šiandien.

Anglo-saksai buvo nusileidę prancūzams ir lyg įrodymui, kad niekas iš to neišeina, per gen. Robertsoną pasiūlė maršalui Sokolovskiui susitaikinti, kad pabandžius susitarti Berlyno klausimu. Kreipdamasis į Sokolovskį, gen. Robertsonas jam mandagiai parašė:

"Jus žadėjote atstatyti susisiekimą tarp Berlyno ir vakarų zoną, kaip tik bus pašalinti "techniški sunkumai" ir davėte mums viltį, kad tas ilgai neužtruks ir išeitis bus rasta pirma, negu pasibaigs maisto ištekliai. Mes siūlėmė jums savo pagalbą ir net priemones pašalinimui šių "techniškų kliūčių" ir ieškojome tikro bendradarbiavimo su jumis. Mes sutinkame susitikti "keturiese" ir pradėti nagrinėti visas problemas, bet pirma nuimkite nuo Berlyno bloką ,kuriuo jus marinate badu 2 milijonus berlyniečių. Ar norite jūs su mumis kalbėtis?"

Maršalas Sokolovskis neatsisakė nuo pasitikimo, bet tik tam, kad vėliau galėtų pasakyti "Niet".

Vakarų sąjungininkai išleido griežtą įsakymą savo sektoriaus gyventojams taupyti anglis. Elektra duodama tik 4 valandas per dieną, elektrikinis traukinys nebevaikšto, metro ir tramvajai vaikšto tik nuo valandos ryto iki 6 valandos vakaro, lempos gatvėse prigesintos, dideli suvaržymai įvesti važinėjimui automobiliais kad sutaupius benziną. Visa tai, aišku, nesukelia jokio optimizmo pes berlyniečius, o prie to prisideda sovietų propaganda, kuri šaukia, kad "Clay ist eine clau", kas berlynietišku žargonu reiškia "Clay yra vagis".

Anglių trukumas yra katastrofiškas ir už kelių dienų virš pusę visų įmonių Berlyne turės užsidaryti.

Šalia viso to, rusai grasina dar sustabdyti vandenį, tad tada Berlyne galės prasidėti visokios epidemijos.

Bet nežiūrint į pasunkėjusias atmosferines sąlygas, orinis susisiekimas tebevyksta tokiu pat tempu.

Prancūzai Ruošiasi Pasitraukti?

Gandas sako, kad prancūzai jau paruošė kariškių šeimų ir civilių tarnautojų evakuaciją, bet tokiam žygiui visai nesiruošiama pas anglo-saksus. Kitas, kiek mažiau patikėtinas gandas sako, kad anglo-saksai pasiryžę evakuoti visus 2 milijonus vokiečių iš Berlyno į vakarų zonas ir jų vietoje sustiprinti kariškus garnizonus. Tada vakarų sektoriai virstų tikromis fortifikacijomis.

Kaip ten nebūtų, padėtis Berlyne darosi kas dieną rimtesnė. Juk visą laiką negalima pristatinėti maistą lėktuvais. Kremlius galės nesigriebdamas jėgos tęsti blokadą, tuo tarpu sąjungininkai, jei norės prasikirsti kelią, turės šauktis šarvočių pagalbos. Laukti, kad rusai nusileistų, nėra ko, gi sąjungininkų pasitraukimas iš Berlyno smarkiai su silpnintų Amerikos autoritetą Europoj ir šis žestas parodytų vokiečiams, kad vakarai nebesugeba garantuoti saugumą, ir visi vokiečiai pasiduotų rusų įtakon.

Kaip Winston Churchilis aną dieną pareiškė, mes šiandien esame tikrai lemiamame posuky.

Amerika jokiu būdu negali atsisakyti nuo tų pozicijų, kurias užėmė per savo diplomatijos klaidą. Sumner Welles aiškiai pripažįsta, kad žaidimas šiandien vyksta labai didelis ir jo sprendimas galės atnešti sunkių pasekmių. Gal būt, paskutine senkunde padėtis palengvės nuo Kremliaus laikysenos, nes atsiradęs sovietiškoje sistemoje silpnumas, neleis Kremliui rizikuoti konfliktu.

"Penki" Pas Marshallą

Diplomatinis aktyvumas plečiamas. Washingtone gen. Marshallas sukvietė Anglijos ir Prancūzijos ambasadorius ir Belgijos, Liuksemburgo ir Olandijos misijų vadus, kad aptarus kariškos pagalbos ir garantijos davimo vakarų Europai problemą.

Gen. Marshallas supranta, jog kariška pagalba Europai yra būtina, ypač šiuo metu, kai Berlyne smilksta parako statinė, kuri kiekvienu momentu gali sprogti. Bet pravesti tą pagalbą nebus taip lengva, nes kongresas dabar yra išsiskirstęs atostogų, o viduj Amerika yra užimta pasiruošimu prezidento rinkimams.

Tačiau Londone po trijų posėdžio, vienas diplomatas paklausęs Amerikos ambasadoriaus, ar Amerika esanti užtenkamai kariškai pasiruošusi Europoje, jei Berlyne kiltų konfliktas, tai anot "Observer", Douglas atsakęs, kad Amerika pasiruošusi viskam ir tuo klausimu esanti davusi užtikrinimą Anglijai ir Prancūzijai.

ORAS

Saulėta ir giedra. Saulė teka 5:30; leidžiasi 8:23.

U. S. JETS SKRENDA PER ATLANTIKĄ

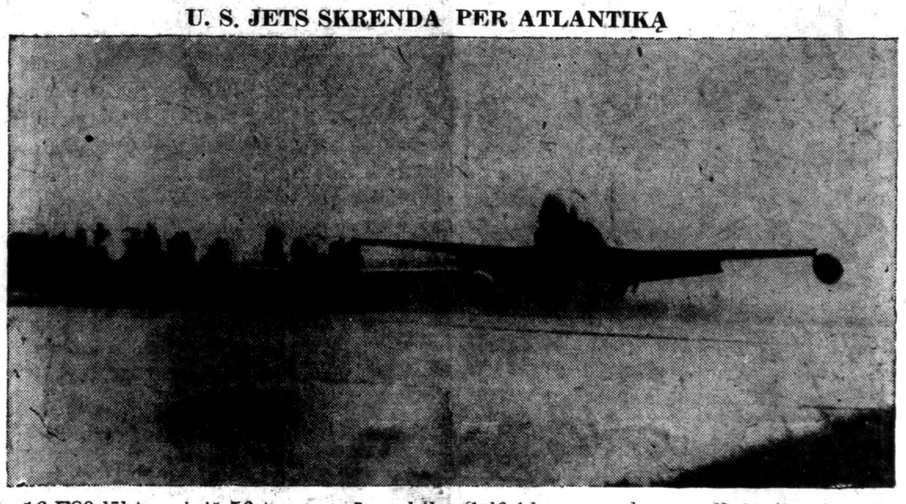

Du 16 F80 lėktuvai, iš 56-tos grupės pakilo Selfridge aerodrome, Detroit, skrendant į Vokietiją. Pirmieji Amerikos jets skrenda skersai Atlantiką. (Acme telephoto)

PASIKĖSINIMAS PRIEŠ TOGLIATTI SUKIRŠINO ITALIJOS KOMUNISTUS

Raudonieji Agituoja Prieš Valdžią, Skelbia Generalinį Streiką

ROMA, liepos 14. — Šūviai skambėjo Romos centrinėj Colonna aikštėj šiandien, policijai kovojant su gauja kairiųjų jaunuolių, įpykusių dėl Italijos komunistų viršininko Palmiro Togliatti pašovimo.

Colonna aikštėje, netoli Montecittorio valdžios rūmų kur Togliatti buvo pasautas, buvo suirutė. Džypai su šalmuotais policininkais skubėjo per tą sritį, išsklandant šimtus demonstrantų. Krautuvės visoj apylinkėj nuleido plienines uždangas ant savo didžiųjų langų.

Grasina Streiku

Būriai kairiųjų spietėsi į tą aikštę iš visų Romos dalių. Miesto transportui sustojus dėl komunistų varomo darbo tarybos įsakymo, vaikėzai užvaldė beveik tuščias gatves. Policija paleido keliolika šūvių, bandant išvalyti aikštę.

Dideli policijos daliniai apsupo ligoninę, kur gydytojai išėmė kulkas iš Togliatti. Tankai ir šarvuočiai atvyko į policijos centrinę. Policijos rezervai apsupo aikštę prie seimo rūmų.

3 Kart Pašautas

Togliatti, Italijos Nr. 1 komunistas, buvo tris kart peršautas jauno teisių studento Antonio Pallante, 25, iš Cicilijos, jam išeinant iš seimo rūmų. Jis buvo tuoj nugabentas į ligoninę, kur gydytojai išėmė kulkas ir pareiškė nuomonę, kad jis išliks gyvas.

Pallante sakė, "aš skaičiau Togliatti mano krašto priešu. Aš vienas tai padariau. Nepriklausau jokiai partijai."

Pasikesinimas prieš Togliatti įvykó seimui vedant debatus dėl valdžios biliaus sutvirtinti savo vajų surinkti slaptus ginklus — komunistai tam biliui griežtai priešinasi. Senatas ir seimas nutraukė savo posėdžius, sužinojus apie pasikėsinimą.

Valdžia Apgailestauja

Komunistai rodė didelį pyktį dėl pasikėsinimo, kas grasino visą kraštą rimtom pasėkom. Premjeras Alcide de Gasperi sušaukė nepaprastą valdžios posėdį, pareiškė pasibaisėjimą užpuolimu ir pareiškė viltį, kad Togliatti nemirs.

Pasikėsinimas įvyko tuo metu, kai komunistai Italijoje deda didelių pastangų nuversti De Gasperio krikščionių demokratų valdžią, į kurią komunistai nebuvo priimti.

KALENDORIUS

Liepos 15d.: **Šv. Henrikas**; senovės: Lemtūris ir Danidė.

Liepos 16d.: **Šv. P. Marijos iš Karmelio (Škaplierinės)**; senovės: Paliejus ir Danguolė.

Žydai Okupavo Arabų Tvirtovę Palestinoje

TEL AVIV, liepos 14. — Žydų kariuomenė šiandien užėmė Shafa Amr, vieną svarbiausių arabų bazių šiaurės Palestinoje, pradedant naują ofensyvą taikomą pietrytuosna iš Haifos srities.

Grumtynės padidėjo kelios Palestinos srityse, nežiūrint šiokių tokių prospektų naujoms paliauboms atsiliepiant į UNos saugumo tarybos atsišaukimą. Raportai iš arabų sostinių kalbėjo apie didžiųjų valstybių spaudimą priėmimui naujų paliaubų.

Belgija Svarstys Karaliaus Grįžimą

BRIUSELIS, liepos 14. — Belgijos senatas vakar sutiko svarstyti bilių baigimui dabartinės regentūros sugrąžinant karalių Leopoldą III į sostą.

Dešinieji katalikai senatoriai ir komunistai balsavo, bilių svarstyti, socialistai balsavo prieš, o liberalai susilaikė nuo balsavimo.

U. S. Prašo Tuojau Stabdyti Kariavimą

LAKE SUCCESS, liepos 14. — J. A. Valstybės pareikalavo, kad UNos saugumo taryba įsakytų žydams ir arabams tuoj sustoti kariavus Palestinoje. Pasiūlymas numato UNos jėgos pavartojimą, jei arabai ar žydai atsisakytų klausyti.

Sir Alexander Cadogan pranešė, britai remia amerikiečių planą, su tam tikrom rezervacijom. Sirija tuoj pasipriešino pasiūlymui, ir Faris el Khouri iš naujo pasiūlė seną arabų planą pervesti visą Palestinos klausimą tarptautiniam teismui.

Laikas Veikti

U. S. pasiūlymas taip pat reikalauja besąlyginio kariavimo baigimo 48 valandų laikotarpy ir paliaubų iki Šventosios Žemės problema būtų taikingai išaiškinta. U. S. delegatas Jessup pareiškė, "Dabar ne laikas gražiom kalbom, bet veiksmam. Kautynės dabar vyksta Palestinoje. Jos turi būti sustabdytos."

Jessup patiekė pasiūlymą po to, kai grafas Folke Bernatotte asmeniškai prašė tarybą išleisti įsakymą sustabdyti karą. "Jungtinės Tautos neturi leisti Palestinos problemai būti išaiškintai karo lauke, "švedų grafas pareiškė stebėtojų pilnai tarybos salei.

Paskyrė Pasiuntinį

WASHINGTON, liepos 14. — Prez. Trumanas šiandien nominavo Loy Henderson būti ambasadoriu Indijai ir ministru Nepalui.

DEMOKRATŲ PARTIJA SKALDOSI DĖL CIVILINIŲ TEISIŲ PLATFORMOS

Pietų Delegatai Pralaimėjo Balsavime Dėl Tų Teisių Neįtraukimo

PHILADELPHIA, liepos 14. — Nors pietų-šiaurės demokratų susiskaldymas yra kelių metų didžiausias ir debatai dėl civilių teisių įtraukimo į partijos platformą gali atidėti jo nominavimą, Prez. Trumanas ruošėsi 8:15 (Chicagos laiku) val. šį vakarą išvykti į konvenciją pasakyti savo nominacijos priėmimo kalbą.

Po karštų debatų dar karštesnėj salėj, delegatai sutiko su įnešimu padaryti pertrauką iki vakaro. Pietų delegatai pareiškė savo didelį nepasitenkinimą, ir kai kurie jų grasino masiniai išeiti iš konvencijos .

Pietiečiai Pralaimėjo

Didžiausias nesutarimas dėl platformos priėmimo kilo dėl civilių teisių. Šiaurinių valstybių demokratai perviršijo pietų delegatus ir įtraukė platformon nusistatymą prieš diskriminaciją prieš juododžius karinėse jėgose ir darbovietėse.

Platforma taip pat reikalauja atšaukimą Taft-Hartley darbo akto ir 75 centų valandai minimumo algų dar bininkams tarptautinėj valstybinėje pramonėje; pilną pripažinimą Izraelio valstybės ir jos sienų pretenzijų bei nuėmimą draudimo ginklų siuntimo Palestinon.

Kaltina Republikonus

Rusija nebuvo paminėta, bet demokratai nori išvystyti "pavergtas šalis" (vien tik Lenkija buvo vardu paminėta) į pasiturinčias, laisvas ir demokratines nares Jungtinių Tautų.

Platforma kritikavo republikonų vadovybę atstovų rūmuose už nenorėjimą remti užsienio šalpos programą; smerkia komunizmą ir kitas totalitarizmo formas, ir sako, U. S. turi būtinai palaikyti karinę pajėgą iki taika su teisingumu yra užtikrinta.

Naminiuose reikaluose, demokratai kaltino republikonų kongresą už aukštas kainas ir žadėjo "suvaržyti republikonų infliaciją," bet nepasakė kaip; puolė taksų sumažinimą; žadėjo padidinti senatyės apdraudos mokesčius bent 50 nuošimčių; praplėsti socialinę apdraudą apimti visus dabar nepadengtus; federalinę pagalbą valstybėms dėl mokslo ir vieša namų statyba taip pat buvo pažadėta.

Rusai Atsakė į U. S. Protestą Dėl Blokados

NEPASKELBĖ TEKSTO, MANOMA, 'NE'

WASHINGTON, liepos 14. — Rusija šiandien atsakė į Amerikos, Anglijos ir Prancūzijos protestus prieš sovietų blokadavimą Berlyno. Sovietų atstovas Panyuškin asmeniškai įteikė Maskvos atsakymą valstybės sekr. Marshallui tik kelias valandas po to, kai panašūs atsakymai buvo duoti Londonui ir Paryžiui.

Panyuškin pasakė reporteriams, kad jis įteikęs sekretoriui atsakymą į valstybės departamento liepos 6d. notą. Tą dieną, atskirose, bet kartu siųstose notose trys vakarų valstybės pasiuntė Maskvai notas smerkiant Rusijos politiką uždaryme viso susisiekimo su vakarų Berlyno sritimis.

Perspėjo Rusus

Vakarai perspėjo sovietus, kad grasinimai ar spaudimai neišvarys jų iš Vokietijos sostinės, ir pabrėžė jų teisę ne vien būti Berlyne, bet taip įeiti į ją, ir reikalavo, kad blokada būtų nuimta.

Panyuškin atsakė "niet," kuomet jis buvo paklaustas nurodyti sovietų notos nusistatymą dėl Amerikos protesto. Nei jis nei rusų ambasada čia nenurodė, kada atsakymas bus paskelbtas, ar bus pranešta Kremliaus reakcija į protestus.

Vakarų valstybės jau yra davusios suprasti, kad sovietų atmetimas gal prives prie kreipimosi į UNą su teigimu, kad padėtis Berlyne yra pavojinga ir reikalaujanti taikingo išaiškinimo.

Geras Oras Skraidymui

BERLYNAS, liepos 14.— Jungtinis britų-amerikiečių lėktuvų transportas į blokaduojamą Berlyną yra padedamas geriausių oro sąlygų šioje srityje per savaitę. U. S. aviacija atliko 221 skridimą ir įvežė 1,048 tonus maisto ir reikmenų per 18 valandų laikotarpį, kuris baigėsi šį rytą.

VĖLIAUSIŲ ŽINIŲ SANTRAUKA

—Keli pietinių demokratų delegacijų vadai sakė, jei platforma inims civilinių teisių bilių, jie masiniai išves savo delegacijas iš konvencijos.

—Iš visų davinių atrodo, kad UNos saugumo taryba išleis įsakymą arabams ir žydams sustoti kariavus.

—Atrodo, Italijos komunistai vartos Togliatti pašovimą kaipo įrankį nuversti De Gasperi valdžią. Komunistai įsakė generalinį streiką nuo vakar vidurnakčio.

—Sakyta, rusų atsakymas į vakarų notas sutinka derėtis dėl blokados nuėmimo nuo Berlyno, jei bus kalbama bendrai Vokietijos klausimo. Vakarai nesutiks.

—Žydai užėmė kitą didelę vandens tiekimo stotį Palestinoje, tuo užsitikrindami vandens Jeruzalei.

—Dun & Bradstreet indeksas parodė naują rekordinį aukštį maisto kainose, žymiu savaitės pašokimu.

—Neatpažintas lėktuvas su 20 keleivių nukrito ir sudužo netoli Toulon, Prancūzijoje. Atrodo, visi žuvo.

—Angliakasiam sugrįžus, plieno gamyba padidėjo.

—Britų lėktuvas su 4 keleiviais raportuotas pradingęs kur nors tarpe Maltos ir Marseillio.

NENORI BALSUOTI UŽ TRUMANĄ

Gubernatorius Ben. G. Laney, iš Arkansas, kalbėdamas Texas delegatams pareiškęs, "jei Harry Truman nominuos demokratų partija, aš neisiu balsuoti už Harry Truman". (Acme telephoto)

Įstatymas Į Jungtines Valstybes Įsileisti Dar 205,000 Tremtinių

Numatyta, kad per du metus, nuo 1948 m. liepos 1 d. iki 1950 m. birželio 30 d., į Amerikos Jungtines Valstybes bus įleista 205,000 tremtinių ir leista 15,000 jau gyvenačių Amerikoje čia pasilikti.

Įleidžiamieji tremtiniai

200,000 tremtinių ir pabėgėlių, IRO pripažintų kaip turinčių teisę pagalbai, gyvenančių Vokietijoje ir Austrijoje (Amerikos, britų, prancūzų zonose), Berlyne ir Vienoje — vakarinėse 3 zonose ir Italijoj.

2,000 iš Čekoslovakijos, pabėgusiųjų po 1948 m. sausio 1 d. ir gyvenančių Vokietijoje ir Austrijoje, bet kurioje iš 3 vakarinių zonų, ar 3 vakarinėse Berlyno ar Vienos dalyse ar Italijije.

3,000 tremtinių našlaičių iki 16 m. amžiaus.

15,000 svetimšalių, jau gyvenančių Jungtinėse Valstybėse. Taigi su tais, kurie jau gyvena Amerikoje, viso 220,000.

Kam bus leidžiama atvykti

Į Jungtines Valstybes atvykti turės teisę:

1. įskaitytas tarp turinčių teisę gauti IRO pagalbą, pasiremiant IRO konstitucija;

2. įvažiavęs į Vokietiją, Austriją ar Italiją 1939 m. rugsėjo 1 d. ar vėliau, bet ne vėliau kaip 1945 m. gruodžio 22 d.;

3. gyvenęs Vokietijoje ir Austrijoje vakarinėse zonose ar Italijoje 1948 m. sausio 1 d. ir

4. kvalifikuotas į Ameriką įvažiuoti pagal Jungtinių Valstybių imigracijos įstatymus ir taisykles. Tremtinio žmona ar vyras ir nevedę vaikai, iki 21 amžiaus, turį teisę įvažiuoti, taip pat pripažįstami įleistinais į Jungtines Valstybes, jeigu kvalifikuoti įvažiuoti pagal imigracijos įstatymus.

Įleistinieji našlaičiai

1. Jaunesni kaip 16 metų;

2. Turį teisę įvažiuoti pagal Jungtinių Valstybių imigracijos įstatymus;

3. Kurių abu tėvai mirę ar dingę ;

4. Turi būti gyvenę Vokietijoje, Austrijoje ar Italijoje (Amerikos, britų, prancūzų zonose) įstatyme numatytu laiku (1948 m. liepos 1 d.).

Jau Amerikoje gyveną svetimšaliai

Jau gyveną Jungtinėse Valstybėse svetimšaliai galės pastoviai Amerikoje apsigyventi, jeigu jie:

1. Atvyko į Jungtines Valstybes prieš 1948 m. balandžio 1 d.;

2. Įleistini pagal imigracijos įstatymus;

3. Gali įrodyti legalų įvažiavimą kaip neimigrantai ar kaip nekvotiniai imigrantai studentai, pagal pritaikomus imigracjos įstatymus;

4. Galį įrodyti, kad jie yra tremtiniai, ištremti iš gimtinių ar tėvynių valstybių dėl II pasaulinio karo išdavų ir kad jie negali grįžti į savo tėvynes dėl persekiojimo ar baimės būti persekiojamais dėl rasės, tikybos ar politinių įsitikinimų. Tokiems svetimšaliams leisti Jungtinėse Valstijose pastoviai apsigyventi pareis nuo Valstybės Gynėjo (Attorney General) paliudymo kongresui.

Svetimšalis, norįs savo gyvenimą Jungtinėse Valstybėse tinkamai sutvarkyti, privalo: visais kitais atžvilgiais įrodyti pilnas DP kvalifikacijas, paskui turi paduoti prašymą Attorney General, prašydamas jo gyvenimą Jungtinėse Valstybėse legaliai sutvarkyti. Jeigu Attorney General, pasiremdamas jam pateiktais faktais ir sąlygomis, nuspręs, kad asmuo yra kvalifikuotas šiuo įstatymu pasinaudoti, Atterney General bylą raportuos Kongresui. Kongresas praves rezoliuciją, leisdamas jam Amerikoje apsigyventi.

Pastebėtina, kad tos 15,000 visų, skiriamų jau Amerikoje gyvenantiems tremtiniams, neįskaitomos į Amerikos Kongreso skir tų naujuoju įstatymu 205,000 DP visų skaičių.

Sąlygos apsigyvenimui

Prie anksčiau išvardintųjų reikalavimų tremtiniui Amerikoje apsigyventi, įstatyme pramatytos sekančios sąlygos, kurias tremtinis turi išpildyti pirm negu bus leistas Amerikoje pastoviai apsigyventi.

Darbas ir gyvenimui vieta

Atvykęs tremtinys turi: a) turėti užtikrinimą, kad kiekvienas įleidžiamasis į Ameriką apsigyventi asmuo būtų aprūpintas tinkamu darbu, bet netų išstumti kito asmens iš užsiėmimo, b) kad netaps visuomenei našta ir c) kad turės saugią ir sanitariš ką vietą gyventi, neišstumiant ki to asmens.

Įleidžiamųjų tyrimas

Įstatyme numatoma, kad pirm negu tremtinys bus priimamas, pirmiau bus ištiriamas ir apie jį atitinkamos įstaigos pareigūno DP Komisijai pateikiamas raportas, kuriame bus apibūdintas tiriamojo būdas.

Pirmenybės

Prisilaikant veikiančiųjų imigracijos įstatymų, atvyksiantiesiems numatomos sekančios pirmenybės:

1. Pirmoji pirmenybė teikiama asmenims, ginklu kovojusiems prieš Amerikos Jungtinių priešus ir kurie negali arba nenori į savo buvusias tėvynes grįžti.

2. Antroje eilėje, **40% vizų bus duodama tremtiniams — pabėgėliams, kurių tėvynės yra užimtos svetimos valstybės, asmenims, kurių tėvynės buvo: Lenkija, į Rytus nuo Curzono linijos, Lietuva, Latvija ir Estija.**

3. Nemažiau 30% vizų bus išduota žemdirbiams: asmenims, pirmiau buvusiems žemės ūkyje ir kurie dirbs žemės ūkyje Jungtinėse Valstybėse. Žmonos ir nevedę, tėvų išlaikomieji vaikai bus įleidžiami pirmenybės teisėmis, **kaip žemdirbiai.**

4. Tolimesnė pirmenybė teikiama namų ruošos darbininkams—darbininkėms, statybininkams, siuvyklų darbininkams ir darbininkėms, reikalingiems atlikti įvairius darbus Jungtinėse Valstybėse toje vietoje, kur vykstantieji ruošiasi apsigyventi.

Į šią pirmenybės grupę įimami ir mokslo žmonės, specialistai technologai ir įvairūs profesionalai.

5. Tolimesnė pirmenybė, iš eilės, teikiama **legaliai Amerikoje gyvenančiųjų asmenų kraujo giminėms.** Giminystė skaitoma iki 3-os kartos.

Pagal pirmenybes tremtinius įleidžiant, dar teikiamos lengvatos asmenims, kurie 1948 m. sausio 1 d. gyveno DP stovyklose ir skirstymo punktuose.

Įstatyme, tačiau, pramatyta kad pirmenybė teikiama, išimtinais atvejais, asmenims, kitu būdu tinkamiems pirmenybę vizai gauti, nors jie gyventų ir už stovyklos ribų.

D.P. Komisijos administracija.

Įstatymui vykdant įsteigiama Displaced Persons Commission. Ją skiria prezidentas, užgiria Senatas. Komisiją sudaro 3 asmenys. Ši komisija yra atsakinga formuluoti ir ruošti patvarkymus įstatymui vykdyti, paruošti planus ir įsileisiamuosius tremtinius apgyvendinti bei paskirstyti.

D.P. Commission yra atsakinga Kongresui ir Prezidentui. Savo raportuose ji turi nurodyti būdus ir priemones DP įsileidimo įstatymui vykdyti. Ji turi raportuoti, kiek, kurių tautų tremtinių įsileista, kur jie apgyvendinti ir ką veikia. Kitos valdiškos funkcijos bus atliekamos reguliarių Amerikos valdžios įstaigų. Tos funkcijoss įima parinkimą ir "skryningą" asmenų, davimą vizų ir formalumų atlikimą reguliarinės imigracijos tvarka.

DP raportavimasis

Kiekvienas į Ameriką įleistasis tremtinys, išskiriant vaikus, privalės raportuoti: kur dirba, kur gyvena ir verčiasi. Raportuotis teks Displeced Persons Commission įstaigai. Raportuotis teks kas kiekvienus 6 mėnesius per pirmuosius du metus: sausio 1 d. ir liepos 1 d.

Įleidimas "Volksdeutsche"

Įstatyme įimti ir asmenys, vadinami "Volksdeutsche": vokiečiai, gimę Rytprūsiuose, Klaipėdos krašte, Lenkijoje, Čekoslovakijoje, Vengrijoje, Rumunijoje ar Jugoslavijoje bei gyveną Vokietijoje ir Austrijoje įstatymu numatytu laikotarpiu. Jie bus įleidžiami Vokietijos ir Austrijos kvotomis. Pastebėtina, kad **jiems teikiamų vizų numeriai nėra įskaitomi į įsileisiamųjų 205,000 skaičių.** Šie "vokiečiai" turi būti gyveną Vokietijoje ir Austrijoje 1948 m. liepos 1 d.

Pervežimo išlaidos

Preparatory Commission for the International Rerugee Organization yra atsakinga padengti išlaidas — apmokėti kelionę per Atlanto vandenyną, nuo uosto Eropoje iki uosto Amerikoje. Dar nežinoma, ar vyriausybė apmokės kelionės išlaidas nuo uosto Amerikoje iki vietos, į kurią keleivis važiuos. Bet greičiausia tomis išlaidomis padengti teks pasirūpinti patiems tremtiniams, jų giminėms arba šalpos organizacijoms.

Namai, darbas, blankai

Pirm negu tremtinys bus pripažintas teisėtu kandidatu iš Europos vykti į Ameriką, jis turės turėti garantiją, įrodančią: a) kur jis Amerikoje **gyvens** ir b) kur **dirbs.** Ši garantija turės būti išduota pripažintos amerikoniškos įstaigos. Garantija turės būti pasiųsta atitinkamiems pareigūnams Vokietijoje, Austrijoje ir Italijoje, iš kur tremtiniai vyks į Ameriką.

Labai svarbu tad kuo daugiausia išpildyti blankų ir jas grąžinti BALF imigracijos skyriui, 105 Grand St., Brooklyn, N. Y. Tie blankai atstos afideivitus.

Kitos informacijos

Atvyksiantiesiems tremtiniams **nereikės mokėti vizos mokesčių nei pagalvių,** kas reikalaujama iš reguliarių imigrantų.

Atvykstas tremtinys per du metus laiko turės išduoti 4 raportus **Displaced Persons Commission. Šie raportai turės būti išduodami pusmečiais, sausio 1 d. ir liepos 1 d.**

Asmuo nesilaikąs taisyklių ir nepildąs raportų, bus baudžiamas nuo $500 iki $10.000, piniginę bauda, kalėjimu nemažiau 2 ir ne daugiau 10 metų. Galės būti baudžiamas ir abiem baudom.

Mūsų ir tremtinių pareigos

Daug dirbta, kol įstatymo sulaukėm. Įstatymą pravedusiųjų mūsų draugų neturėtume pamiršti, tuo labiau — jų nenuvilti. Mes užsirekordavome kaip įstatymo pageidavę. Dabar esame įpareigoti visais būdais stengtis įstatymą pravedusiems gelbėti ji įvykdyti: **atvyksiantiesiems lietuviams tremtiniams surasti namus ir dabus.**

Visi DP lietuviai, turi giminių, pažįstamų Amerikoje — prašykite afideivitų, kad jie asmeniškai juos duotų; prašykite, kad giminės ir draugai stengtųsi parūpinti organizacijų afideivitus ir gautų šalpos įstaigų pagalbą. Amerikiečiai, pasistenkite tai atlikti. Amerikos įstaigos galės daugumai pagelbėti, gaudamos didesnę visuomenės talką. Rūpinkitės gauti pakvietimus ir užtikrinimą gauti pagalbą butu ir darbu ir kitokia parama Amerikoje.

Šalpos agentūros Vokietijoje, Austrijoje ir Italijoje turės specialų personalą, kuris neturintiems Amerikoje giminių tremtiniams pagelbės surasti kvietimus ir užtikrinimus darbams bei butams.

Mes dar tiksliai nežinome, koks skaičius lenkų ir ukrainiečių atsiras iš anos pusės Curzono linijos. **Atrodo, kad lietuvių galės atvykti apie 14[illegible]00.**

Visais imigracijos ir šalpos reikalais prašome kreiptis į UNITED LITHUANIAN RELIEF FUND OF AMERICA, INC., 105 Grand St., Brooklyn, N.Y.

Šaukite LAF. 3138 — for THERMOSTATICALLY CONTROLLED LOW COST HEAT

AVAILABLE FOR IMMEDIATE INSTALLATION! Models for homes, apartments, commercial and industrial buildings.

FREE HEATING SURVEY

See the Winkler demonstration before you buy.

WINKLER STOKERS

Look at these features!

Fully automatic transmission, guaranteed 3 years—extra power drive—no shear pin — automatic air governor — heatproof burner assembly—extra heavy construction.

COMPLETE NAMŲ ŠILDYMO REIKMENŲ Įrengimas ir Patarnavimas GARINIAMS PEČIAMS.

Gudrūs žmonės daugiau žiūri į Naują

WINKLER LP* *Low Pressure OIL BURNER

SAVE 25% OR MORE OF OIL!

EXTRA SPECIAL

1—Naujas 20 svarų HOMART STOKERIS $98.00

Išmainomas į Automatic Winkler Stokerį. Apšildo 5 kamb. Naujas 6 cubic pėdų PHILCO Elektrinis Refrigeratorius Complete $218.00

JŲ NEDAUG TERA IR JIE GREITAI IŠEIS.

ARCHER STOKER SALES & SERVICE, CO. Lietuviška įstaiga

4101 Archer Ave.

KANADOS LIETUVIŲ GYVENIMAS

PASKIRTAS KLEBONU LIETUVIS

Toronto kardinolo paskyrimu, nuo šių metų liepos pirmosios dienos, Toronto Šv. Jono Krikštytojo parapijos klebonu yra kun. P. Ažubalis.

Toronto lietuviai savo parapijoje kunigo pakeitimą sutiko labai nuoširdžiai. Bažnyčioje jaučiama didelis tikinčiųjų pagausėjimas per pamaldas. Ypač uoliai pradeda lankyti bažnyią naujai atvykusieji į Kanadą lietuviai, kurie ankstyvesnio kunigo anglų kalba pasakytų pamokslų negalėdavo suprasti.

Naujasis lietuvis klebonas per pirmuosius pamokslus pasakė aiškią savo ateities liniją, pabrėždamas, kad Bažnyčia, kaip tokia, yra visuotina ir atstovauja ne paskirų pavienių srovių interesus, bet yra virš jų. Kunigas Ažubalis nuoširdžiai kvietė visą lietuviškąją visuomenę religinių ir tautinių idealų tarnybon, pabrėždamas, kad nuo šiandieną lietuvių parapija Toronte turi likti lietuviškosios vienybės, tikėjimo ir kultūros centru.

Toronto lietuvių parapija turi savo nuosavą salę, kurios dėka, ateityje bus įmanomas gražus kultūrinis gyvenimas.

Bandoma Užbaigti Streiką Prancūzijoje

PARYŽIUS, liepos 14. — Daugiau negu 100,000 prancūzų streikavo šiandien, premjerui Robert Schumanui vedant derybas su jų atstovais, kad išvengus tolimesnio išsiplėtojimo streiko, kuris galėtų paliesti net iki 1,000,000 valdžios samdinių.

Skelbkitės "Drauge".

DR. VAITUSH, Opt. LIETUVIS

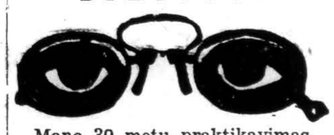

Mano 30 metų praktikavimas yra jūsų garantija.

Palengvina akių įtempimą, kuris esti priežastimi galvos skaudėjimo, svaigimo, akių aptemimo, nervuotumo, skaudamą akių karštį, atitaiso trumparegystę ir toliregystę. Prirengia teisingai akinius. Visuose atsitikimuose egzaminavimas daromas su elektra parodančia mažiausias klaidas. Specialė atyda kreipiama į mokyklos vaikus.

KREIVOS AKYS ATITAISOMOS

Daugely atsitikimų akys atitaisomos be akinių. Kainos pigesnės kaip pirma.

4712 South Ashland Ave.

Telefonas YARDS 1373

VALANDOS: nuo 10 ryto iki 8 val. vakare. Seknadieniais pagal sutartį.

Emerg.: Tel. KEDzie 2868

Dr. Emily V. Krukas

GYDYTOJA IR CHIRURGĖ

4146 Archer Ave.

CHICAGO, ILLINOIS

Tel. LAFAYETTE 3210

Val.: pirm., antrad., ketv., 12—2:30 ir 6--9 vak., penkt ir šešt. 12—2:30

6234 Archer Road

ARGO, ILLINOIS

Tel. SUMMIT 1580

Val.: pirm., antrad. ir ketv. 3-5 v.v. trečiad., penkt. ir šeštad. 3-8 v.v.

DR. CHARLES SEGAL

GYDYTOJAS IR CHIRURGAS

4740 So. Ashland Avenue

(Antras aukštas)

Ofiso Telefonas: YARds 0554

Jei neatsiliepia šaukite—

Res. Tel.: MIDway 2880

OFISO VALANDOS:

Nuo 10 iki 12 val. ryto, nuo 2 iki 4 val. popiet; nuo 7 iki 8:30 val. vak. Sekmad. nuo 10 iki 12 val. dieną.

DR. P. ATKOČIŪNAS

DANTISTAS

1446 So. 49th Court, Cicero

Antrad., Ketvirtad. ir Penktad.

VAL.: 10-12 ryte: 2-6, 7-9 P. M.

3147 S. Halsted St., Chicago

Pirmad., Trečiad. ir Šeštadieniais Valandos: 3—8 popiet

Akis Akinius

Egzaminuoja Pritaiko

Dr. J. J. Smetana, Jr.

OPTOMETRISTAS

1801 So. Ashland Avenue

VALANDOS:

Pirmad., Antrad., Ketvirtad., Penktad. 9:30 iki 12—1:30 iki 8:30

Trečiadieniais uždaryta

Šeštadieniais 9:30 iki 12 — 1:30 iki 6 P. M.

Akių Specialistas Laikomas Pasitarimui

CANal 0523 Platt Bldg.

Fiksius Tyrimas. Contact Stiklai. Orthoptic Gydymas. Stiklus Atnaujinu

Dr. Walter J. Swiatek

OPTOMETRISTAS

2201 W. CERMAK ROAD

Virš Metropolitan State Bank)

Tel.: VIRginia 6592

VAL.: kasdien 10 iki 12 1 iki 5; 7 iki 9. Šeštad. 10 ryto iki 6 vak. Sekmad. 10 iki 12. Trečiad. uždaryta

Dr. I. E. Makar

GYDYTOJAS IR CHIRURGAS

11750 So. Parnell

Tel.: PULLMAN 8277

VALANDOS: pagal susitarimą.

Dr. E. W. Ovitsky

REGISTRUOTAS OPTOMETRISTAS

4740 S. Ashland Ave.

Patikrinamos akys—Rėmai prirenkami, Akiniai puikiausiai pritaikomi—Sudužę stiklai atstatomi.

Tel. YARDS 7396

VALANDOS: 10 iki 8

Dr. Constance O'Britis

GYDYTOJA IR CHIRURGĖ

2408 West 63rd Street

VAL.: nuo 7 iki 9 kas vakaras, a r b a telefonuokite dėl sutarties:

HEMLOCK 5524

JOHN B. BORDEN

LIETUVIS ADVOKATAS

2201 West Cermak Road

Ofiso valandos: Kasdien nuo 1 — 5 išskyrus trečiadienius.

Tel. VIRginia 6776

Vakarais Pagal Sutarties.

Rezidencija: Matteson, Ill.

Tel. Chicago Heights 995-Y1

CHARLES P. KAL

LIETUVIS ADVOKATAS

6322 So. Western Ave.

Tel. Prospect 1012 — 0721

Val.: Pirmad., Antrad., Ketvirtad. 10 iki 8:00

Trečiad., Penktad., Šeštad. 10 iki 3:00

Off. tel. GRO. 5677. Rez. FRO. 1474

Dr. Peter J. Bartkus

GYDYTOJAS IR CHIRURGAS

2951 West 63rd Street

VALANDOS: nuo 2-4 ir 6-8 kasdien, išskiriant trečiad. ir sekmad. Šeštadieniais tiktai nuo 2-4 popiet

Ofiso Tel. VIRginia 1886

DR. AL. RAČKUS

GYDYTOJAS IR CHIRURGAS

4204 Archer Avenue

LIGONIUS PRIIMA:

Kasdien nuo 2:00 iki 8:00 val. Trečiad. ir Sekm. tik susitarus.

DR. E. MARKUNAS

LIETUVIS OPTOMETRISTAS

6859 So. Western Ave.

Valandos: nuo 7 iki 9 vak. kasdien. Trečiadienį popiet pagal susitarimą.

Ofiso telefonas: WALbrook 6859.

Rez. telefonas: WENtworth 4568

DR. F. C. WINSKUNAS

GYDYTOJAS IR CHIRURGAS

2420 W. Marquette Rd.

Ofiso Tel.: PROspect 6446

Rez. Tel.: HEMlock 3150

VALANDOS:

Nuo 2 iki 4 popiet; 6 iki 8 vak.; ir Trečiadieniais pagal sutartį

J. RIMDZUS, D. C.

LICENSED CHIROPRACTOR IN STATE OF INDIANA

Home Calls in Indiana

Phone BIShop 5833

PHYSIO THERAPY

2828 So. Christiana Avenue

HOURS — Daily 6 to 9 P. M. Saturdays 10 A. M. to 5 P. M.

Dr. J. W. Kadzewick

GYDYTOJAS IR CHIRURGAS

2421 West 63rd Street

VALANDOS: Susitarius — nuo 1:00 iki 4:00 ir nuo 7:00 iki 9:00 vakaro, išskiriant Trečiadienių ir Šeštadienių vakarus.

Ofiso Tel. GROvenill 5213

Rez. Tel. HILltop 2626

DR. A. JENKINS

PHYSICIAN & SURGEON

(LIETUVIS GYDYTOJAS)

2500 W. 63rd Street

OFISO VALANDOS:

Kasdien nuo 2-4 p.p. ir 7:30-9 vak. Šeštadieniais nuo 2-4 popiet Trečiad. ir Sekmad. uždaryta

Ofiso Tel. — PROspect 3838

Res. Tel. — VIRginia 2421

Tel. GRO. 1800 (Ofiso ir namų)

Dr. Walter J. Kirstuk

PHYSICIAN and SURGEON

(Lietuvis Gydytojas)

3925 West 59th Street

VALANDOS: 2—4 popiet, 6:30—8:30 vakarais, Trečiad. pagal sutartį

DR. PETER T. BRAZIS

GYDYTOJAS IR CHIRURGAS

6757 So. Western Ave.

Telefonai:

Ofiso — HEMlock 5849

Rez. — HEMlock 2324

VALANDOS: Trečiadienį ir Šeštadienį pagal susitarimą; kitomis dienomis nuo 2 iki 4 popiet. 7—9 vakare.

Ofiso tel. GROvehill 4020

Rez. tel. Hilltop 1560

Dr. Alexander J. Javois

(JOVAIŠAS)

GYDYTOJAS IR CHIRURGAS

2423 West Marquette Rd.

OFISO VALANDOS

Nuo 2 iki 4 valandos popiet, ir nuo 7 iki 9 val. vakare. Trečiadieniais ir Šeštadieniais pagal sutarties.

AMERIKOS LIETUVIŲ DAKTARŲ DRAUGIJOS NARIAI

Tel. VIRginia 6583

DR. BIEŽIS

GYDYTOJAS IR CHIRURGAS

2201 W. Cermak Rd.

Valandos: 1-3 popiet ir 7-8 v. vak. Trečiadieniais ir Šeštadieniais ofisas yra uždarytas.

REZIDENCIJA

3241 West 66th Place

Tel. REPublic 7868

Res. 6958 So. Talman Ave.

Res. Tel. GROvehill 0617

Office Tel. HEMlock 4848

DR. J. J. SIMONAITIS

GYDYTOJAS IR CHIRURGAS

2423 West Marquette Road

OFISO VALANDOS:

Nuo 2 iki 4 ir nuo 7 ki 9 vakare. Trečiad. ir Nedėliomis susitarus

Tel. CANal 0257

Rez. Tel.: PROspect 6659

DR. P. Z. ZALATORIS

GYDYTOJAS IR CHIRURGAS

1821 So. Halsted St.

Rezidencija: 6600 S. Artesian Ave.

VALANDOS: 11 v. ryto iki 3 p.p. 6 iki 9 val. vakare.

Dr. Walter M. Eisin

(EISINAS)

6155 S. Kedzie Ave.

Practice limited to Obstetrics and Gynecology

VALANDOS TIK PAGAL SUTARTĮ

Telefonai

Ofiso HEM. 8700, Rez. PRO. 6232

Jei neatsiliepia, šaukit MID. 0001

Dr. Strikol

GYDYTOJAS IR CHIRURGAS

4645 S. Ashland Ave., Chicago

OFISO VALANDOS:

Nuo 2-4 ir 6-8; treč., šeštad. ir Sekm. tik pagal sutartį

Ofiso Telefonas: YARds 4787

Namų Telefonas: PROspect 1930

Jei neatsakys viršminėti telefonai šaukit: MIDway 0001

Dr. A. Montvid, M.D.

GYDYTOJAS IR CHIRURGAS

West Town State Bank Bldg.

2400 West Madison Street

Ofiso Tel.: SEEley 7330

Resiz. Tel.: BRUnswick 0597

VALANDOS:

Nuo 1 iki 3 popiet; 6 iki 8 vakare.

Remkite Katalikišką Spaudą

Perskaitę Dienr. "Draugą", Duokite Jį Kitiems!

PASIDAIRIUS PO SVIETĄ

ŠNEKA DETROIT MAIKIS SU DUKRA

Maikis: Kur gi bėgi, dukrela?

Dukra: Netrukdyk, dad, skubu kaip į pasaulinės revoliucijos gaisrą. Juk, tur būt, girdėjai, kad "Vienybė" viename zoo surado bezdžionę, kurios vardas Bimba?

Maikis: Palauk, dukrela, kokia "Vienybė": ar ta lietuvninkų? Ir tu ją skaitai?!

Dukra: Ne lietuvninkų, bet brooklininkų. O ir skaitau, ir labai naudinga. Pamanyk! Mes tokios bezdžionės nesuradom, o jie surado!

Maikis: Nieko nesuprantu, dukrela, tu pamokyta, tai paaiškink man!

Dukra: Matai, dad, mes čia turime vaikų mokyklėlę; ir mes vis vaikams aiškindavome, kad žmogus kilęs iš bezdžionės; jie gi vis netikėjo. O dabar toks faktas — ir bezdžionė, ir toks pats vardas. Nesugriaunamas faktas—iš tos bezdžionės giminės Darvino evoliucijos keliu kilo Bimbos giminė, ir viskas o. k. Įrodytas žmogaus kilimas iš bezdžionės.

Maikis: Bet, palauk dukrela, o jeigu iš Bimbos ta bezdžionė kilo, kaip tada?

Dukra: Ką tu sakai, dad, tu man visas teorijas sumaišai!

Maikis: Teorijos, dukrela, viena, o gyvenimas kas kita. Pagal teorijas, kaip sako mūsų gydolininkas Hamtramcke, jau seniai turėjo būti sovietinė santvarka ir pasibaigti politinis teroras. O vis dar to nesulaukiame.

Dukra: Nesidesperuok, sulauksime, dad. Dar plauksime per Atlantą su prašymu priimti Hamtramcką ir visą Detroito east saidą į draugiškų tarybinių respublikų šeimą.

Maikis: Oi, kaip saldžiai tu pakalbi, mano raudonplunksnute! Bolševizmo atomo bombomis nesunaikinsi. Mes stiprėjame, o mūsų priešai skyla. Matei, anądien buvo žinia, kad SLA nenorėjo VLIK-o sveikinimo išklausyti. (Džiaugsmingai dainuoja): Tram-bam-bam! Bimbam-bam!

Dukra: Kad SLA su Vliku ir Balfu taip pasielgė, tai dar menki popieriai, bet kad Tito su Juozapu Visarijonovičiu susispiaudė, tai čia jau reikia verkti, dad!

Maikis: Ką tu sakai, dukrela?!

Dukra: Argi nežinai, kad dabar jau Tito trockistas ir liaudies priešas. Taip pati Maskva pasakė!

Maikis: My gosh, dukrela! Bėgu, bėgu...

Dukra: Kur gi bėgi?

Maikis: Pas Hamtramcko gydolininką, įspėti jį, kad dabar jau nesakytų maršalas Tito, bet tik Titpalaikis. Ir kad greičiau visus kampus apžvelgtų, ar kur Tito pikčerio nėra! Anuomet visai laiku suspėjome Trockio pikčerį išmesti.

Dukra: Bay, bay, dad!

Maikis: Dosvidaniju, dukrela!

Nugirdo **Dr. Nepalevičius**

SEND, Inc.

304 West 63rd Street
CHICAGO 21, ILL.
Tel. ENGLEWOOD 5028

SEND PRIIMA

MAISTO SIUNTINIŲ UŽSAKYMUS Į VISAS VOKIETIJOS IR AUSTRIJOS ZONAS ANGLIJĄ, PRANCŪZIJĄ, ITALIJĄ, OLANDIJĄ, BELGIJĄ, ŠVEICARIJĄ, LENKIJĄ, ČEKOSLOVAKIJĄ, JUGOSLAVIJĄ.

Maisto siuntinėliai APDRAUSTI draudimo firmose, pristatymas GARANTUOJAMAS. Nesuradus adresato—pinigai grąžinami. Pakely dingęs siuntinys pakeičiamas kitu.

PRISTATYMO LAIKAS: 8—21 DIENOS! Į VISUS KRAŠTUS! Geriausi eksportiniai produktai. Pristatymas vykdomas iš sandėlių Europoje.

Siunčiant money order, čekį ar kt. mok. priemonę, tiksliai nurodykite gavėjo adresą ir užsakomų siuntinėlių tipo numerius. Galima užsakyti keli pakietėliai tam pačiam gavėjui.

No. 1 $8.00	2 sv. taukų, kiaulinių; 2 sv. bekono; 2 sv. salami dešros; 2 sv. kenuotos jautienos; 1 sv. pieno miltelių.	
No. 2 $6.00	2 sv. bekono; 2 sv. kenuotos jautienos; 2 sv. pietų Afrik. apels. marmelado; 1 sv. cukraus; 1 sv. kavos pupelių; 1 sv. šokolado, blocks	
No. 3 $6.50	2 sv. kiaulinių taukų; 2 sv. bekono; 2 sv. cukraus; 2 sv. aukšč. rieb. sūrio; 1 sv. kavos pupelių.	
No. 4 $2.95	9 SVARAI CUKRAUS	
No. 5 $4.98	9 SV. KAVOS Pupelių	
No. 6 $4.00	4,5 sv. cukraus; 4,5 sv. kavos pupelių	
No. 7 $2.00	200 Chesterfield cigarečių (Išskiriant Vok. ir Italija)	
No. 8 $5.95	16 sv. sūdytų silkių statinėlė (Tik į Vokietiją)	
No. 9 $2.85	10 sv. kvietinių miltų; 4 unc. kepimo miltelių	
No. 10 $7.95	EXTRA RIEBALŲ 6 SV.!!! 2 sv. kenuoto sviesto; 2 sv. bekono; 2 sv. kiaulinių taukų; 1 sv. šokolado, blocks; 1 sv. cukraus; 1 sv. kavos pupelių.	

Čia nurodytose kainose įskaitytos persiuntimo, draudimo ir kitos išlaidos.

Atskirai tariamės su draugijomis, komitetais ir pavieniais asmenimis dėl didesnių užsakymų.

Nedelsdami šiandien pasiųskite savo giminėms draugams siuntinius.

Bendradarbiai Rengia Pikniką Liepos 18-tą Dieną

IŠVAŽIAVIMAS ĮVYKS HINSDALE, ILLINOIS

Tėvų Marijonų Bendradarbiai sparčiai ruošiasi prie savo didžiulio metinio išvažiavimo Marijos Kalneliuose, Hinsdale, Ill., sekmadienį, liepos 18. Šių metų piknikas atrodo būsiąs įdomesnis ir įvairesnis, kadangi skyriai matyt labiau organizuotai ir didesniu įkarščiu rengiasi šiai svarbiai dienai. Prie to ypatinga šio pikniko įdomybė bus, kad kai kuriam laimingam asmeniui teks gražus **naujas 1948 m. Oldsmobile automobilius.**

Autobusų tvarka

Pasirodo, jog šįmet visi skyriai nutarė į pikniką važiuoti ir parvažiuoti autobusais. Kolonijose dabar yra platinami tikietai. Kas neturite kuo į pikniką važiuoti, o norėtų vykti, prašomi iš anksto vietas užsisakyti. Čia pažymime kur ir kada busai išvyks ir pas ką galima iš anksto busuose užsisakyti vietas:

Marquette Park: busas lauks prie bažnyčios ir išvažiuos 12 valandą. Tikietų iš anksto galima gauti pas skyriaus pirm. K.Mickienę, 6957 S. Campbell Ave., ir pas S. Stanulį, 6651 S. Talman Av.

Brighton Park: busas prie bažnyčios ir išvažiuos 12 val. Tikietų galima gauti pas šiuos asmenis: Stanislavą Visockienę, 2624 Montgomery, Joną Kerulį, 2421 W. 45th Pl., Gubistą, kuris platina "Draugą" prie bažnyčios durų, Petronėlę Zakaraitę, 4151 So. Artesian Ave., Petrą Grybą, 4446 S. Fairfield Ave., Eleną Širvinskienę, 4541 So. Rockwell St.

Jei kas nori pasiteirauti apie išvažiavimą ir autobuso reikalu, galite kreiptis pas **Širvinskienę** šiuo telefonu: **LAF-9876.**

Cicero: busas lauks prie bažnyčios ir išvažiuos 12:30 val. Tikietų galima gauti pas skyriaus valdybos narius.

Bridgeport: busas lauks prie bažnyčios ir išvažiuos 10 ir 11:30 val. Tikietų galima gauti pas skyriaus pirmininkę M. Melkienę, 3248 S. Green St., A. Matuliokienę, 3239 S. Lituanica Ave. ir O. Jančauskaitę, 840 West 33rd St.

So. Chicago: busas lauks prie bažnyčios ir išvažiuos 10 val. Tikietus iš anksto galima gauti pas A. Snarskienę, 610 E. 88th St.

West Side ir Town of Lake: busas išvažiuos iš West Side 11 ir bus Town of Lake (prie bažnyčios) 11:30 val. Tikietų šiam busui galima užsisakyti **DRAUGO ofise ar paskambinant VIRginia 6640.**

Norintieji busais važiuoti į šį pikniką, prašomi iš anksto vietas pas pažymėtus asmenis ar vietose užsisakyti. Svarbu žinoti, kiek reikia autobusų užsakyti. Laukiant pabaigos, gali vietų pritrūkti ir tada priseis nusivilti, kad negalės važiuoti.

Jei kartais pasitaikytų tą dieną lietus ir autobusai nevažiuotų, suprantama, kad pinigai už tikietus bus grąžinami.

AREŠTUOTAS

James Pellechia, Jr., praeitais metais buvo pavadintas kaipo geriausiai apsirėdęs teisėjas Amerikoje. Jis buvo areštuotas Newark, N. J. už pinigų išeikvojimą. Sako praleidęs lošiant arklių lenktynėse.

LIETUVIŲ DIENA

Lietuvių Dienos valdyba skelbia, kad 34-toji Pennsylvanijos Lietuvių Diena įvyks Lakewood Parke, netoli Mahanoy City, Pa., sekmadienį, rugpiūčio 15 d.

Tikimasi, kad virš 25,000 žmonių susirinks į gerai žinomą ir prieinamą Lakewood Parką, ir praleis smagų laiką tarpe lietuvių, iš visų Amerikos kolonijų.

Įžymūs kalbėtojai pamargins Lietuvių Dienos programą. Jų vardai ir pavardės bus paskelbtos vėliau.

Lietuvių Dienos Komitetas taip pat praneša, kad šiemet visas L. D. pelnas bus skiriamas sekančioms organizacijoms: Šv. Kazimiero Seserims, Juozapo-Marijos Viloj, Newtown, Pa.; Šv. Pranciškaus Seserims, Mt. Providence, Pittsburgh, Pa., ir Jėzaus Nukryžiuotojo Seserims Elmhurst, Pa.

— **Kun. J. A. Neverauskas**
L. D. Spaudos Komitetas

KALBA NUOŠIRDŽIAI APIE BAŽNYČIĄ

HAMBURG, Vokietija. — Dr. Hagen Staack, **Evangelische Bund** naujas prezidentas, savo kalboje išreiškė pasitenkinimą, kad tarp Katalikų Bažnyčios ir protestantų yra nuoširdūs santykiai. "Mes esame vieno fronto linijoje su seserim Katalikų Bažnyčia", — jis pareiškė.

Pirmiau protestantų organizacija, kuriai dabar vadovauja Dr. Staack, nepalankiai atsiliepdavo apie Katalikų Bažnyčią. Karo ir pokariniai sunkumai paskatino į bendradarbiavimą.

SKELBKITĖS "DRAUGE"

HOTEL MACATAWA
MACATAWA, MICH.
On Lake Michigan and Lake Macatawa near Holland, Michigan
Accommodations for 250 guests. All rooms with running water . . . most with private baths; excellent and unusual meals, refreshment deck; all land and water sports, private beaches on Lake Michigan and Lake Macatawa; dancing, musicales and concerts; organized program of entertainment; private dockage and safe anchorage . . . entrance from Lake Michigan. Reservations now accepted. Refined Clientele. John Smith Urban, Mgr. Phone Holland 5681. Macatawa, Mich.
(Another Joe Bachunas Resort)

BLANEY PARK
Most outstanding resort in the Mid-West
33,000 acres of playground. Accommodations for 200 in overnight cabins . . . lodges . . . hotel cottages . . . deluxe suites and apartments . . . housekeeping cottages. Most beautiful dining room in Upper Michigan serving excellent meals. Cocktail Bar . . . modern swimming pool, 9-hole golf course, tennis, shuffleboard archery, fishing. (controlled hunting in the fall). American Plan resort serving a refined clientele.
Stanley B. Campbell, Mgr., Blaney Park, Mich.
(Another Joe Bachunas Resort)

CLASSIFIED ADS

★ "D R A U G O" ★
DARBŲ SKYRIUS

"DRAUGAS" HELP WANTED ADVERTISING DEPARTMENT
127 No. Dearborn Street
Tel. RANdolph 9488-9489

HELP WANTED — VYRAI

ADVERTISING MEN

TO SOLICIT DISPLAY ADVERTISING

Alert men needed. Accounts cover whole city. We give promising leads. Attractive terms. Full or part time

Apply: Box 115
"DRAUGAS"
2334 S. Oakley Ave.
Chicago 8, Ill.

VYRŲ

NEVYRESNIŲ KAIP 55 METŲ AMŽIAUS.

PATYRIMAS NEREIKALINGAS

VYNIOJIMUI IR DUONOS KROVIMUI

NAKTIES DARBAS

$1.20 į valandą ir naktiniai bonus'ai

KREIPKITĖS

5324 S. Federal St.

VYRŲ PATYRUSIŲ

Salių valymui
Vidurmiečio ofise.

NAKTIES DARBAS.

$53.36

UŽ 44 VAL. SAVAITĘ
PASTOVUMAS.
KREIPKITĖS
5 So. Wabash Ave.
Kambarys 1516

C. & N. W. RY.

Freight Handler'ių
Užmokestis Už Val.
$1.08 Į VALANDĄ

Sekant tonnage planu vyrai gali uždirbti 50 iki 75 nuošimčių virš nustatyto atlyginimo valandai.

KREIPKITĖS Į AGENTĄ PROVISO, ILL.

PAIEŠKOJIMAS

Paieškoma ZOSĖ NORVILAITĖ iš Pašakarnių kaimo, Šidlavos parap. Kreipkitės į Petrą Barauską, 2843 North 8th St., Phila 23, Pa.

PAIEŠKOJIMAS

Ieškomas **Pranciškus Mankevičius**, kilęs iš Kauno apylinkės. Žmonos vardas Magdalena Glezaraitė, sūnus — Frank, duktė — Emilija. Paieško Juozas Burba, sūnus Kleopos Glezaraitės — Burbienės, kilusios iš Kretingos apskr., Kulių valsč., Žiemelių km. Malonėkite prašome atsiliepti šiuo adresu: J. Burba, Lehrte D. P. Camp "Churchill" b/Hannover Germany — British zone.

HELP WANTED — VYRAI

SALESMAN

Established bottle beer route. 40 to 50 years of age, married. 5 day week.
Salary plus commission
GARDEN CITY BREWERY
2118 S. Albany Ave.

REIKALINGI
DARBININKAI
IR
SHEARMEN
KREIPKITĖS
NORTHERN INDIANA DOCK CO.
3601 Canal St.
East Chicago, Indiana.

REIKIA VYRŲ

Amžius — 18 iki 45 metų. Gera alga. Apmokomos atostogos ir kitos naudos. Shift darbas.
LINDE AIR PRODUCTS CO.
3633 S. May St.

HELP WANTED — MOTERYS

SIUVĖJŲ PATYRUSIŲ

Prie rišimo, Merrow ir apsiuvimui plastics. Geriausia alga. Kreipkitės
FROST MFG. CO.
1714 N. DAMEN (Near Milwaukee)

REIKIA MOTERŲ

Skirstyti skudurus ir ardyti vatą. Geriausia alga.
LOUIS DRAY & SON
2335 S. La SALLE ST.
TEL. DANUBE 2282

REAL ESTATE

TRIJŲ AUKŠTŲ mūr. namas. Du flatai po 6 kamb., vienas 5 kamb. flatas. Bay priekis. 19-tos gatvės ir Komensky apylinkėje. Kaina $11,-500. LAWndale 1300.

Rooseveltienės Sūnus Paaiškino Nebuvimą

PHILADELPHIA, liepos 14. James Roosevelt šiandien pareiškė demokratų konvencijai, kad Mrs. Eleanor Roosevelt toliau dirbs už "šių dienų ir rytojaus" demokratų partiją. Jis paaiškino, norįs paaiškinti savo motinos poziciją.

Rooseveltas sakė, Mrs. Roosevelt nedalyvauja konvencijoje, nes jaučia, jog jos darbas Jungtinėse Tautose galėtų būti sukompromituotas partizaninė politikos veikla.

Norėdami ką nors pirkti, parduoti, išnuomuoti, surasti, pranešti ir t.t., pasinaudokite "Draugo" CLASSIFIED skyriumi. Tūkstančiai asmenų yra gavę rezultatus!

MOKINA GAMINTI CUKRŲ IŠ BUROKŲ

LANCHOW, Kansu Kinija. — Kansu pirmas cukraus fabrikas tarp kiniečių sukėlė susidomėjimą.

Prieš keturis metus Dieviškojo Žodžio Tėvai misijonieriai įsteigė savo rezidencijoje cukraus fabriką, kur cukrus gaminamas iš burokų. Čia yra nuopelnas kun. Joseph Eirerhoff, S.V.D., seminarijos profesoriaus ir gamtininko. Jis taip pat suorganizavo cukraus kooperatyvus tarp katalikų Lanchowe.

KUO TURI REMTIS

ROMA. — Socialinės reformos gali būti įgyvendintos, jei jos remsis krikščioniškais dėsniais ir Dievo meile, — pareiškė popiežius Pijus XII, kai kalbėjo 500 darbininkų.

Visi važiuokime į TT. Marijonų Bendradarbių išvažiavimą, kuris bus Hinsdale, liepos 18-tą dieną.

Jei nori būti išmintingas — skaityk dienraštį "Draugas".

Vyks Į Seimą

Šv. Pranciškaus Vienuolyno Rėmėjų seimas įvyks rugpiūčio 29 d., Šv. Pranciškaus Vienuolyno auditorijoj, Pitts burgh, Pa. Chicagos visi skyriai ruošia įvairius parengimus ir išvažiavimus, kad atstovės galėtų nuvykti ir pasveikinti seimą su auka.

Šios Chicagos veikėjos ruošiasi vykti į seimą: A. Snarskienė, J. Pukelienė, M. Kondrotienė, E. Gedvilienė, E. Širvinskienė, P. Kondrotienė, S. Jurgaitė, M. Sudeikienė, M. Paukštienė, S. Judvitaitė, A. Rimkienė, B. Vasiliauskienė ir daug kitų. Linkime visoms laimingos kelionės.

— **Rėmėja**

MARGUTIS

VIENINTĖLIS AMERIKOS LIETUVIŲ KASDIENINIS RADIO LAIKRAŠTIS, — ĮSTEIGTAS BAL. 11 d., 1933

Kviečiame klausytis muzikos, dainų, žinių ir pranešimų.

WHFC - 1450 kilocycles

SEKMADIENIAIS: nuo 1-mos iki 2-ros valandos popiet —
KITOMIS DIENOMIS: nuo 9:30 valandos vakare.
EXTRA PROGRAMAS: Ketvirtadieniais nuo 7 iki 8 val. vak.

MARGUČIO Ofiso Adresas:
6755 So. Western Ave., Chicago, Ill.
Telefonas — GROvehill 2242

STASYS LITWINAS SAKO:

"DABAR — TAI GERIAUSIAS LAIKAS PIRKTI VISOKIOS RŪŠIES NAMAMS REIKMENIS." GERAS PASIRINKIMAS

Stogams Reikmenys — Insuluotų Plytų-Išvaizdos Sidings — Langų — Durų — Tvoroms Materiolo — Maliavos — Varnišo — Enamelio — Geležinių Namams Reikmenų-Hardware — Pleisterio — Cemento — Srutų — Visokios Rūšies Insuliacijos Materiolo — Šturmo Langų — Kombinacijos Durų — Wallboard — Plaster Board — Vamzdžių ir Daug Kitų Reikalingų Dalykų. Pasiteiraukite!

APROKAVIMAS IR PRISTATYMAS TEIKIAMAS DYKAI
STASYS LITWINAS. Pres
CARR MOODY LUMBER CO.
3039 S. HALSTED ST. . . . . . TEL. VICTORY 1272
VALANDOS: Nuo 8-tos val. ryto iki 6-tos val. vak.

IŠDIRBĖJAI GERŲ IR TVIRTŲ SEKLYČIOMS SETŲ

Mūsų ilgų metų patyrimas rakandų išdirbime įgyjo nuo pirkėjų pilną patenkinimą.

Turime didelį ir pilną pasirinkimą gražių, gerų ir vėliausios mados Seklyčioms Setų.

PIRMIAU MATYKITE MŪSŲ DIRBTUVĘ
Pas Mus Perkant, Nupirksite Daug Pigiau!

GARANTUOTA MEDŽIAGA IR DARBAS TEIKIAMA UŽ LABAI PRIEINAMAS KAINAS!

Tūkstančiai Pilnai Patenkintų Pirkėjų Išgarsina Mus. — Prie Pirmos Progos, Paklauskite Jų!

Archer Avenue Furniture Co.
PARLOR SETŲ IŠDIRBĖJAI
4140 Archer Ave. Chicago 32, Ill.
Telefonas LAFayette 3516
Savininkas JOE KAZIK—KAZIKAITIS

"DRAUGAS"
THE LITHUANIAN DAILY FRIEND
2334 S. Oakley Ave., Chicago 8, Ill. Tel. VIRginia 6640-6641

Entered as Second-Class Matter March 31, 1916 at Chicago, Illinois Under the Act of March 3, 1879.

Published daily, except Sundays, by the Lithuanian Catholic Press Society. Member of the Catholic Press Ass'n

Subscription Rates:
$6.00 per year outside of Chicago; $7.00 per year in Chicago & Cicero: 4 cents per copy.

Prenumeratos kaina Chicagoje ir Ciceroje per paštą:
Metams $7.00
Pusei Metų 4.00

Jungt. Valstybėse, bet ne Chicagoje:
Metams $6.00
Pusei Metų 3.50

Užsieniuose:
Metams $8.00
Pusei Metų 4.50

Pinigus reikia siųsti Pašto Money Orderiu su užsakymais.

Skelbimų kainos bus prisiunčiamos tuojaus, gavus prašymą.

SKELBKITĖS DIEN. "DRAUGE"

Ginčai Ir Peštynės Demokratų Konvencijoj

MEDŽIAGA RESPUBLIKONŲ KAMPANIJAI

Demokratų partijos nacionalinėj konvencijoj pasirodė, kiek daug nesutikimų yra jos viduje. Joje kovota prieš p. Trumano kandidatūrą, kovota dėl esminių klausimų partijos rinkiminėj programoj, kovota ir dėl kai kurių smulkmenų. Nors kai kurie dalykai konvencijos pabaigoj ir buvo aplopyti, tačiau rinkimų kampanijoj jie skaudžiai atsilieps.

Pirmoje vietoje blogą įspūdį darė, kai partijos vadai davė suprasti p. Trumanui, kad jis yra persilpnas kandidatas ir todėl turėtų nekandidatuoti. Jie ieškojo kito. Siūlė tą garbę gen. Eisenhoweriui, siūlė teisėjui Douglas ir kitiems. Bet nė vienas iš jų tos garbės nepriėmė. Tada, kad ir nenoromis, reikėjo nominuoti p. Trumaną, kurio autoritetą patys savo neapgalvotais žygiais ir netaktais gerokai pažeidė. Respublikonų agitatoriai rinkimų kampanijos metu balsuotojams kalbės, kad, kaip jie gali balsuoti už p. Trumaną, jei patys demokratų šulai nenoromis jį nominavo. Vadinas, pačių demokratų argumentais respublikonai puls jų kandidatą. Ir tai nelengva bus atremti.

CIVILINIŲ TEISIŲ KLAUSIMAS

Partijos programa, tiesa, buvo priimta, bet dėl jos buvo tiek daug triukšmo ir skirtingų nuomonių tarp šiauriečių ir pietiečių delegatų, kad ir tai neigiamai veiks į rinkimų kampaniją.

Vis tik kažkaip nejaukiai nuskambėjo kai kurių pietiečių delegatų žodžiai, pasakyti konvencijoj prieš civilinių teisių lygybę. Net gėda prieš demokratinį, civilizuotąjį pasaulį, kad dar ir dabar tebėra aktualus civilinių teisių sulyginimas, kad laisvose ir demokratiškose Jungtinėse Valstybėse yra tokių vietų, kur ne visi žmonės turi lygias civilines teises, kur dar daroma skirtumų tarp rasių.

Prezidentas Trumanas, kuris ir kongresui siūlė tas civilines teises sulyginti, kuris ir partijos programoj reikalavo tai stipriai pabrėžti, yra vertas pagarbos. Tuos klausimus jisai drąsiai kėlė ir nėjo į jokius kompromisus. Ir gerai darė.

"MULAS" VIS TIK GEROKAI PASISPARDĖ

Jei Jungtinės Valstybės šiandien vaidina patį svarbiausią vaidmenį pasaulio taikos atsteigime, jei toji taika norima atsteigti teisingais ir pavyzdingos demokratijos pagrindais, tai jos pačios turi rodyti gerą pavyzdį. Prez. Trumanas tą numatė, todėl jisai ir daro žygius, kad pataisyti tai, kas yra taisytina, kas pažeidžia Amerikos demokratiją ir kas jai garbės nedaro.

Kadangi vakar rytą tik programos projektas spaudoje tebuvo paskelbtas, bet konvencijoj dar nebuvo perskaitytas ir priimtas, todėl apie ją išsamiau parašysime rytoj.

Kalbant apie pačią demokratų konvenciją, pradžioje neatrodė, kad joj bus bent kiek gyvumo. Bet sen. Barkley programinė kalba (Keynote Speech) ir civilinių teisių klausimas delegatus veik iki muštynių įkaitino.

Taigi, "mulas" (partijos simbolis) vis tik gerokai Philadelphijoj pasispardė. Dabar partijos vadų pareiga bus žiūrėti, kad iki rudens jisai visai "nenusispardytų".

★

Komunistinės Valdymo Priemonės

Rusijos kampanija sukomunistinti Europą, kaip pastebi Chicago Daily Tribune, pastaruoju laiku sulaikyta. Suomiai esą atlaikę spaudimą iš Maskvos pusės viską paimti komunistų kontrolėn. Jugoslavijos diktatorius Tito išėjo prieš Staliną ir Kominformą. Olandijos rinkimuose komunistai prakišo. Net čekai, kai tik kur gauna progos, kelia ovacijas buvusiems savo vadams — dr. Benešui ir kitiems.

Laikraštis teisingai pabrėžia, kad būtų klaida manyti, jog komunizmo pavojai Europai yra praėję. Tiesa, komunistai niekur ir niekuomet nėra sudarę ir dabar nesudaro daugumos. Bet jie ne dauguma operuoja. Jie operuoja prigavystėmis, viliugystėmis ir policine jėga, panaudodami valstybės mašineriją visokiai politinei opozicijai likviduoti.

"Komunizmas praktikoj yra paprastas tautos valdymas žiauria žmogžudžių gauja, vyriausybės mašina, suorganizuota specialiai, kad save išlaikyti valdžioje, nepaisant kas atsitiks su tautos žmonėmis" — rašo Chicago Daily Tribune. Rašo teisingai. Atimk iš komunistų policinę ir militarinę jėgą, jų valdžia tuoj susmuks ir Sovietų Rusijoj ir visur kitur.

Trečioji Partija Ir Demokratai

WALLACE AMBICIJOS

Demokratų konvencijoj nebuvo minima trečioji partija, kurią organizuoja H. Wallace ir kurios kandidatu į prezidentus jisai yra pasiskelbęs. Tasai faktas nemінimas dėl to, kad tai būt buvęs atnaujinimas skaudžios žaizdos.

Reikia neužmiršti, kad H. Wallace yra buvęs vienas iš žymiųjų demokratų partijos vadų. Jis dvejais atvejais buvo demokratų vyriausybės kabineto nariu ir net vice prezidentu, artimai bendradarbiavusiu su Prezidentu Rooseveltu.

Kadangi 1944 m. konvencijoj jis nebuvo naujai nominuotas vice prezidentu ir kadangi Prez. Rooseveltui mirus, jis negavo pripažinimo kaipo partijos vyriausias vadas, todėl besilankydamas užsienyje ir pas patį Staliną, pradėjo šmeižti Prez. Trumaną, visą vyriausybę ir kritikuoti jos užsienių ir net vidaus politiką. Prez. Trumanas buvo priverstas išmesti jį iš savo vyriausybės kabineto.

Henry Wallace, keršydamas p. Trumanui ir demokratų partijai, dar labiau susiartino su komunistais ir kitais radikaliniais elementais ir nuo demokratų partijos atsiskyrė.

IŠLAIKYTA LINIJA

Tiesa, jo išėjimu demokratų partija pusėtinai gerai apsivalė, tačiau rinkimų metu trečioji Wallace partija vis tik bus nemažu pašinu demokratų partijos akyje. Gal ne taip jau daug, bet vis tik nuo jos balsų atitrauks. Ir tokioje kovoje, kokia eis būsimąjį rudenį tarp partijų už pirmenybę, ir milijonas balsų gali nulemti rinkimus. Ir Wallace atitrauks balsų ne nuo respublikonų, bet nuo demokratų kandidatų.

Nepaisant to, konvencijoj tas faktas nebuvo minimas. Taip jau nebuvo daroma žygių, kad su Wallace vienaip ar kitaip susitarti. Ir gerai, kad tokių pastangų nedaryta. Demokratų partijos vadovybė čia išlaikė savo liniją ir nenusilenkė tiems gaivalams, kuriems labiau rūpi Sovietų Rusija, negu savojo krašto — Jungtinių Valstybių interesai.

APŽVALGA

Mickevičiaus Katedra Columbijos Universitete

Šiomis dienomis rezignavo dr. Arthur P. Coleman, lenkų kalbos ir literatūros profesorius Columbia universitete. Jis rezignaciją motyvavo tuo, kad universiteto vadovybė priėmė komunistinės Lenkijos vyriausybės pasiūlymą universitete steigti Adomo Mickevičiaus katedrą ir ją finansuoti. Rezignavusis profesorius yra įsitikinęs, kad per tą katedrą pati Maskva ves savo propagandą. Kitaip manyti galį tik labai naivūs žmonės.

Nors naujasis universiteto prezidentas gen. Eisenhoweris bandė užtikrinti, kad Mickevičiaus katedra nuo komunistinės propagandos bus apsaugota, tačiau dr. Coleman tam netiki ir iš universiteto pasitraukia. Jis gerai daro. Tai principo žmogus.

Garbingasis Amerikos universitetas tik savo vardą gadina priimdamas bet kokią propoziciją iš neteisėtos valdžios, kuri pasmaugė visas žmonių laisves ir kuri pasidarė akliausiu imperialistinės Sovietų Rusijos įrankiu. Gen. Eisenhower turėtų žinoti, kad Varšuva be Maskvos žinios nė savo piršto nepajudins. Jei Varšuva steigia Columbia universitete katedrą ir jai pinigus duoda, tai reiškia, kad tai daro turėdama aiškias Maskvos instrukcijas. Maskva gi jokių žygių niekur nedaro, jei jie neturi ryšio su komunistine propaganda ir jos imperialistiniais tikslais.

★

Tremtinių Laikraštis Anglų Kalba

Ausburge, Vokietijoj, pradėtas leisti anglų kalba laikraštis "Im Ausland — Abroad". Esame gavę jo antrąjį numerį, kuris turi daug žinių iš Lietuvos, Latvijos ir Estijos ir iš baltiečių veikimo dėl laisvės ir nepriklausomybės. Tuo pačiu vardu baltiečių laikraštis vokiečių kalba jau nuo seniau yra leidžiamas.

Mūsų manymu, baltiečiai tremtiniai gerai daro tokį laikraštį leisdami. Jis daug pasitarnaus pastangose dėl Baltijos valstybių nepriklausomybės atsteigimo.

★

Studija Apie Mažvydą

"Naujienų" pranešimu, puiki prof. Vaclovo Biržiškos studija apie Martiną Mažvydą, pirmosios lietuvių knygos autorių, pasirodė ir vokiečių kalboje, kaipo priedas prie žurnalo "Scholar", kuris eina Heidelberge, Vokietijoje.

Vokišką Biržiškos rašinio vertimą parūpino Hamburgo Universiteto profesorius, Dr. Ernst Fraenkel. Knygelė "**Martin Mazvydas (Mosvidius) und seime Mitarbeiter**" (Martinas Mažvydas ir jo bendradarbiai).

★

Didžiausia Arkivyskupija

J. Em. Kardinolas Samuel A. Stritch šiomis dienomis Chicagoje įsteigė šešias naujas parapijas. Dabar visa šioj arkidiecezijoj bus 445 parapijos, prie kurių priklauso 1,800,000 tikinčiųjų. Šiuo metu Chicaga yra didžiausia arkivyskupija Amerikoj, o gal ir pasaulyje.

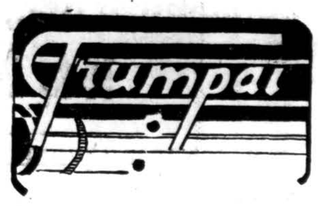

IŠ ŠEN BEI TEN

Rašo **Tadaušas Dūdelė**

"Vilnis" nors vieną kartą parašė teisybę. Birželio 30 d. numeryje rašo, kad "plačioji sąjunga dabar lietuvių tėvynė". Ta "plačioji sąjunga" tai bolševikinė Rusija.

Iš tikro, lietuviai jau baigiami išbarstyti po tą visą "plačiąją sąjungą": po Sibirą, anglių kasyklas Urale, Kazakstano stepes ir kitas laukines Rusijos vietas.

Ne vien tik lietuvių "tėvynė" dabar yra "plačioji sąjunga". Vienas lenkas neseniai išsireiškė: "Tik pagalvokit, kokia didelė dabar Lenkija: mūsų sostinė Maskvoje, o gyventojai Sibire".

★ ★ ★

"Savęs gailėtis, kankiniu pasistatyti, nesuprastam ir neįvertintam rodytis,—koks malonus pojūtis..."

Taip rašo "Vilnis" birželio 30 d. Matyt, kad "Vilnies" redaktoriai kalba iš savo praktikos, nes jie save laiko kankiniais, nesuprastais ir neįvertintais. Antai, L. Prūseika neseniai save net prie pirmųjų krikščionių kankinių prilygino.

★ ★ ★

Birželio 30 d. "Vilnyje" tilpo laiškas iš "tarybų" Lietuvos, kurį ražo kažkoks dur nelis. Rašydamas apie gegužės 1 d. iškilmes Lietuvoje, jis sako: "Gaila, kad ne visur taip gražiai šventė, kituose kraštuose žudė, šaudė darbininkus, kurie teisėtai šventė savo darbo šventę".

Jis ir pats tai savo parašytai durnystei netiki, nes netrukus prideda: "Nepagalvokite, kad Maskva diktuoja šį laišką".

Vadinasi, kai kam Lietuvoje Maskva diktuoja laiškus. Įsivaizduokite, kaip atrodytų jūsų laiškai, jei juose pastebėtumėte:

"Nepagalvokite, kad Washingtonas diktuoja šį laišką".

★ ★ ★

Vienas "Vilnies" bendradarbis iš Kanados labai nepatenkintas, kam lietuviai tremtiniai, atvykę į Kanadą, tik gražiu žodžiu teprisimena nepriklausomą Lietuvą. Jis rašo:

"Dauguma vis dar negali pamiršti prezidento A. Smetonos spirgučių, kuriais jis juos per ilgus metus taip sočiai šėrė. Jie jais ir dabar vis atsiraugi ir negali pamiršti".

Tikra teisybė, tavorščiai. Prie prezidento A. Smetonos buvo ir smetonos, ir sviesto, ir spirgučių. Dabar nė maslionkų Lietuvos žmonės nebegauna paragauti. Stalino saulė kai pašildė, ištirpo ir sviestas, ir lašiniai.

ATVYKS AMERIKON

ROMA. — Joseph A. Hickey, Augustijonų ordeno generolas, šio mėnesio pabaigoje atvyks į Jungtines Amerikos Valstybes lankyti Augustijonų ordeno vienuolyno namus, tai bus kanoniška vizitacija.

Kiekvieno kataliko lietuvio name turi būti katalikiškas laikraštis. Tokiu laikraščiu yra "Draugas".

(Tęsinys)

Vyresnysis Žilvitis buvo išėjęs, ir Pučėtienė liko be šokėjo. Kreivėnas pažvelgė į ją ir šyptelėjo. Pučėtienė pastebėjo tą jo nušypsojimą ir pikta atsisėdo kėdėn. Susiraukusi, taisydamasi plaukus, ji ūžėjo į šokančius. Atbėgo Vytukas ir prisiglaudė prie jos.

—Bėk... Bėk pas tetą... Nė valandėlės be tavęs...

O Kreivėnas trepsėjo, mosavo rankomis ir švilpavo.

—Išgerkim po alutį, Rėkly. Truks—laikys!

Prie jų priėjo Pučėta.

—Eik, Rėkly, palošti. Ten reikia vieno.

—O tu?

—Žmona pinigus atėmė. Tai žmona! Prie stalo stikliuką, o dabar pinigus. Nelošk, sako.

—Koks tu vyras—pastūmė jį krūtinėn Kreivėnas.—Ar tai tu vyras?

—Palauk, Kreivėnai. Tik tu nesistumdyk. Duok pašnekėt.

—Bet aš tavęs klausiu—vyras tu, ar ne? Jeigu jau žmona net pinigus iš tavęs atima, tai, brolyti eik pro vartus ir neatsigręžk. Pinigai vyro rankose turi būti.

—O kodėl?—paklausė Pučėtienė, priėjusi prie jų.

—Kuo mažiau moteris turi pinigų, tuo ji išmintingesnė. Turėjo būt vienuoliktas Dievo įsakymas: Neduok pinigo moteriai į rankas". Moterys tavo sunkiai uždirbtą pinigą išmėto visokiem niekam.

—Kažin, kas daugiau išmėto!—atrėžė Pučėtienė supykusi.—Kažin, kas sunkiau dirba! Kad ir šituos namuos.

—Šituos namuos?

—Šituos namuos. Mažai vargšė Kreivėnienė dirba? Mažai bėgioja? O kai į bažnyčią važiuoja, tai lito vargšei moteriškei neduodi. Bernui išmeti penkis, o ji... Jai nereik. Atsimenu vieną sekmadienį Marijampolėj. Išėjom iš bažnyčios. Toks karštis. Sušilus moterėlė, nusilpus. "Einam, Kreivėnien," sakau, "bent limonado išgersim". O ji? "Tai kad", sako, ką čia... nereikia..." Supratau, viską supratau! Ir nėjo. Gėda pasirodyt, kad cento prie dūšios neturi, o šitokia ūkininkė! Dabar paieškokim to darbo ir pinigo mėtymo.

—Mane mokyt atvažiavai, Pučėtiene? Manęs mokyt nereik. Aš čia ponas! Mano žodis įstatymas! Kaip aš noriu, taip visi šoka. Matai? O kam nepatinka, gali kraustytis lauk—vartai atdari. Mačiau daug šitokių ponių. Žiedai ant pirštų, o panagėse kiaulių jovalas. Pašol von!—pastūmė jis atgalia ranka Pučėtienę.

—Prašom mano žmonos nestumdyt!—šoko Pučėta.—Ji tau ne tarnaitė.

—Ir nedidelė ponia!

—Su savo tarnaitėm... taip... Su tom tu darai, ką nori. Eik rengtis,—paliepė žmonai.—Važiuojam.

Žmona nuskubėjo į miegamąjį, bet tarpdury buvo susigrūdę svečiai. Ji prasiskverbė pro juos ir dingo. Jaunuomenė nustojo šokusi ir stovėjo pasieniuos. Pučėta nuėjo virtuvėn, padavė Kaziui penkinę ir liepė privažiuot bričkutę.

Į seklyčią įėjo Kreivėnienė ir šoko prie vyro:

—Tai šitaip? Tam svečius pasiprašei? Gražiai pasirodei! Pasigėrei, tai eik gult, o ne savo kvailumą rodyk.

—Nenorit? Irgi prieš mane? Prieš mane, prieš Bendručių Kreivėną? Nenorit—nereiki!

Kreivėnas šlitiniuodamas priėjo prie radijo aparato ir stūmė jį nuo staliuko. Bumbtelėjo, skambtelėjo, ir viskas nutilo.

—Iš proto išėjo!—sudejavo Kreivėnienė.

—Nagi mielas... Kaip sau nori, bet jau per daug!—tik dabar susigriebė Rėklys.—Eik gult.

Prišoko Žilvitis, Miškinis. Visi pagriebė Kreivėną vesti. Kas už rankų tęsė, kas stūmė ir taip nuvilko į miegamąjį. Kreivėnas griuvo skersai lovos, mėgino kažin ką aiškinti, pasakot, bet niekas jo neklausė.

Kreivėnas nusigręžė nuo jos ir šūktelėjo jaunimui:

—Šokit! Kas nereikalingas—išvažiuos, o jūs šokit.

Žilvitytės sumišę prisiglaudė prie viena kitos, broliai šypsojosi, o Rėkliukas ramiai degėsi papirosą.

—Vainikėlis dega... mėgino jis danuoti, bet staiga nutraukė, pasikrutino minkštoj lovoj ir užsimerkė.

Vyrai, mostelėję rankom, grįžo į seklyčią. Kreivėnienė mėgino sulaikyti Pučėtus, bet tie nė klausyti nenorėjo. Ne su visai nė atsisveikint spėję, įsisėdo į bričkaitę ir išdūmė pro vartus.

Kreivėnienė puilė šen, puolė ten. Vyrai ramiai rūkė ir šaipėsi, jaunimas susėdęs pasieny juokavo ir mėgino dainuoti, o Petras išnešė radijo aparatą. Jis netrukus grįžo su Kazio armonika. Rėkliukas apžiūrėjo ją iš visų pusių, truktelėjo kartą kitą ir, mostelėjęs ranka, atsisėdo prie krosnies.

Jaunimas vėl šoko. Seniai grįžo į valgomąjį, ir netrukus ten buvo girdėti:

—Bėda!

—Dabar tavo sodyba ir dalyba.

Juokėsi, žarstė pinigus ir mušė krumpliais į stalą.

Miegamajam liko tik dvi moterėlės—Rėklienė ir Žilvitienė. Jos pasakojosi ir neatsipasakojo.

O Kreivėnas knarkė sau. Užknarks ir papučia rusvą usą, užknarks ir vėl papučia.

Grūštas, pastovėjęs prie lošėjų, sugrįžo į seklyčią. Prie jo prisigretino Arminienė iš vieenos pusės, Miškinienė iš kitos.

Giružis sėdėjo šalia muzikanto ir žiūrėjo į šokančius. Jam neliko panelės. Arminaitė buvo išėjus iš seklyčios, o su Elziute šoko Petras. Giružis žiūrėjo į juos. Kokia Elziutė linksma! Kaip, ji šypsosi! Jam, Giružiui, ji nė karto tiap nenusišypsojo. Matai, kokia merga... Prie šventųjų vis, o kaip glaudžiasi prie Petro. Ne, ji nesiglaudžia, tik Petras sujudino ranką, stengiasi ją arčiau prisitraukti. Jis tvirčiau suspaudė Elziutės ranką. Taip, Giružis aiškiai matė. Ji pažvelgė Petrui į akis ir nusišypsojo. Nusišypsojo...

IŠ DETROIT'O LIETUVIŲ GYVENIMO

ŽINIOS-ŽINELĖS

Jonas ir Marijona Žyrinai, seni Detroit gyventojai, praeitą savaitę savo vasarnamyje minėjo 35 metų vedybinio gyvenimo sukaktį. Iškilmėse dalyvavo kleb. kun. I. F. Boreišis. J. Žyrinas eina Šv. Antano parapijoje iždininko pareigas. Linkime sulaukti auksinio jubiliejaus.

Lankės Rasiniečiai

Simonas Gibsas, Antanas Petronis ir Povilas Karaliūnas, iš Racine, Wis., svečiavosi Detroite pas Cress, Ambrose ir Talandžius. Paskui nuvyko į Toronto, Ont., Kanadą, kur S. Gibsas pirmiau gyveno. Kartu su jais į Racine, Wis., važiavo Mrs. Margelienė, iš Toronto, Kanados, pas savo gimines praleisti atostogų.

Rasiniečiai Detroite tarės su Detroit veikėjais apie "Draugo" pikniką, kuris įvyks Labor Day.

Trys broliai

Adams Appliance yra vedama trijų brolių — Antano, Edvardo ir Prano Adomaičių. Tai moderniška krautuvė, kur galimas plačiausias pasirinkimas. Adomaičiai remia lietuvius skelbimais, todėl yra gera proga juos paremti, perkant iš jų krautuvės, 18430 Joy Road.

Svečiavosi

Juozas ir Ona Stepulioniai, geri lietuvių reikalų rėmėjai, svečiavosi Detroit, pas veikėjus Stasį ir Valeriją Stepulionius.

Rūpinasi

L. Vyčių 102 kp. Seimo Rengimo Komisija pradeda darbuotis L. Vyčių seimo reikalais. Seimas įvyks rugsėjo 9, 10, 11 dd., Detroit, Michigan. Komisija suruoš gražius vakarus ir išleis L. Vyčių programos knygelę, kurioje norima sutalpinti visus biznierius, kad kitų miestų lietuviai žinotų, kad Detroit yra įvairių biznierių bei profesijonalų. Gera proga pagarsėti L. Vyčių seimo knygoje.

Parvežė palaikus

Užjūryje žuvusių kareivių palaikai parvežami namo. Praeitą savaitę atvežė Jasbučio karstą. Šv. Jurgio bažnyčioje atlaikius pamaldas, Jasbučio palaikai buvo nugabenti į Holy Sepulchre kapus.

Charles Adams iš Šv. Petro bažnyčios palaidotas Šv. Kryžiaus kapuose. D. B. Brazis, laidotuvių direktorius, patarnavo. Jau yra žinių, kad ir daugiau atveš kareivių palaikų.

Mirė pirmas Detroit lietuvis

A. a. Petras Podalskis po 21 metų sunkios ligos mirė liepos 2 d. Šv. Antano bažnyčioje už jo sielą bus atlaikytos gedulo pamaldos. Palaidotas Šv. Kryžiaus kapuose. Velionis atvyko iš Lietuvos į Detroit 1899 m., rodos, tai bus pirmas lietuvis, atvykęs į Detroit. Jo žmona irgi serga. Sūnus Petras ir duktė Ona daug geros širdies parodė tėvams. Petras deda visas pastangas, pagelbėti sergančiai motinai. Jis rūpinos tėvo laidotuvėmis, viskas rūpestingai buvo atlikta.

Patenkintas

Petras Medonis, grįžęs iš SLRKA seimo, įvykusio Boston, Mass., yra patenkintas parengimais ir reikšmingais nutarimais. Grįždamas iš seimo buvo sustojęs pas brolį Pittsburgh, Pa. Taip pat pasimatė su veikėjais, su kuriais jaunystėje kartu dirbo visuomeninį darbą.

Geros širdies

Detroit lietuviai yra geros širdies žmonės. Vis daugiau ir daugiau jie afideivitus tremtiniams padaro. Reikia tikėtis, kad dar daugiau tokių atsiras, kurie išties pagalbos ranką lietuviams tremtiniams.

Daug svečių

Atostogų laikas, karštos dienos, daug svečių aplanko Detroit, o Detroit lietuviai kitur keliauja. J. Jarus liepos 4 d. praleido pas savo gimines, Homestead, Pa.

— Koresp.

Iš BALF veiklos 76-to skyriaus

Liepos 1-moj, "Drauge", korespondencijoje aprašant BALF-o pikniką, šeimininkių sąraše buvo apleista veikėjos A. Balkienės vardas. Klaida įvyko netyčiom. Atsiprašome.

— E. P.

Jos. F. Budrik, Inc.

3241 S. Halsted St. . . . . Chicago 8, Ill.

TELEFONAS — CALUMET 7237

Didelė rakandų krautuvė, Radio ir Television Setų, Elektrinių Šaldytuvų, Skalbiamų ir Prosymo Mašinų, Dulkių Valytuvų, Jewelry, Deimantinių Žiedų, Laikrodėlių, Sidabro ir Auksinių Rašomų Plunksnų.

Krautuvė atdara Pirmadienio ir Ketvirtadienio vakarais. Sekmadieniais — uždaryta.

BUDRIKO LEIDŽIAMI RADIO PROGRAMAI:

WCFL, 1000 kil., Sekmadieniais nuo 5:30 val. po pietų.
WAAF, 950 kil., kas rytą paprastom dienom nuo 8:30 val.

NUGI ČIA DABAR

Mrs. Mary Alice Garland, iš Cincinnati, Ohio, laiko savo dukterį Marthą, 3 metų, rankose. Jinai nusiskundė, kad tėvas norėjęs parduoti Marthą.

(Acme telephoto)

Susiorganizavo Vidurinės Anglijos Lietuviai Katalikai

Rašo "Draugo" Korespondentas Anglijoje KUN. J. KUZMICKIS

Pirmasis Vid. Anglijos Lietuvių Katalikų Bendruomenės atstovų suvažiavimas. — Organizuotai dirbti ar ir toliau blaškytis? — Išrinkti LKB vyriausieji organai. — Nutarta aprūpinti savo kunigą išlaikymu. — Tolimesnis planai.

Anglijoje jau ilgą laiką buvo pavyzdingai susiorganizavusios dvi Lietuvių Katalikų Bendruomenės (parapijos) — viena Londone, antra Glasgove, Škotijoje. Įsikūrus čia dar trims lietuviams kunigams, kilo gyvas reikalas panašiu būdu suorganizuoti ir kitų vietų lietuvius katalikus.

Suvažiavimas Bradforde

BRADFORDE nuo kovo mėn. pradžios St. Ann's parapijos klebonijoje gyvena kun. J. Kuzmickis, kuris lanko Vid. Anglijos gyvenančius lietuvius. Didesnės lietuvių kolonijos turi pastovias mėnesines pamaldas, mažesnės—atsitiktines, progines.

Kiekviena didesnė lietuvių kolonija turi išsirinkusi savo bažnytinį komitetą, kuris rūpinasi visais bendruomenės erliginiais reikalais ir padeda lietuviui kunigui.

Liepos 4 d. Bradforde buvo sušauktas visų Vid. Anglijos lietuvių kolonijų ir stovyklų bažn. komitetų pirmininkų suvažiavimas. Jo tikslas buvo priimti bendromenės įstatus, išrinkti valdomuosius organus ir sudaryti ateities planus.

Suvažiavimas buvo pradėtas iškilmingomis pamaldomis, kurių metu giedojo Untulio vadovaujamas Knaresborough vyrų stovyklos choras. Po to parapijos salėje pradėta atstovų registracija. Neatvyko tik trys komitetų atstovai; be pilnateisių atstovų dalyvavo keletas svečių.

Suvažiavimą atidarė kun. J. Kuzmickis, dėkodamas bažn. komitetų nariams už visokeriopą pagalbą ir kviesdamas visu nuoširdumu apsvarstyti lietuvių katalikų suorganizavimo reikalą.

Organizuotis ar ne?

IŠRINKUS prezidiumą ir nustačius balsavimo teises, prieita prie Vid. Anglijos Liet. Kat. Bendruomenės įstatų svarstymo. Tačiau iš karto susidurta su dviem skirtingom nuomonėm: dvie jų komitetų atstovai tvirtino:

— Nereikia LKB organizavimo. Užtenka, kad kunigas aplanko atskiras vietas ir atlaiko pamaldas. Visa ki ta paliktina. D Dritanijos Lietuvių S-gai.

Tačiau visi kiti tvirtino:

—Lietuvių Kat. Bendruomenė faktinai veikia. Visur yra yra skyrių komitetai. Norint, kad darbas būtų našesnis, reikia sudaryti Vyr. Tarybą, Centrinį Komitetą mieste, kuriame gyvena kunigas), numatyti ateities planus.

Vienas atstovas, Anglijoje gimęs lietuvis, pabrėžė, kad tik bažnyčia ir jos išlaikoma liet. mokykla palaikė jo lietuviškumą, ir tvirtino, jog tik tik organizuotas darbas gali atnešti didesnių vaisių.

Balsuojant, du trečdaliai pasisakė už LKB organizavimą ir patiektų įstatų priėmimą.

Vyr. Taryba ir Centro Komitetas

SUVAŽIAVIMAS buvo tęsiamas kitame kambaryje už kukliais užkandžiais padengto stalo. Pirmiausia buvo priimta įstatai, pagal kuriuos bus rikiuojamas visas ateities darbas.

Skyrių komitetų pirmininkai sudaro Vyr. Tarybą, kuri metams išsirenka pirmininką ir sekretorių; iš Vyr. Tarybos narių renkamas C. Revizijos Komisija. Mieste, kuriame gyvena lietuvis kunigas, išrenkamas C. Komitetas, kuriam pirmininkauja kunigas. Visų skyrių komitetų veiklą derina minėtas C. Komitetas.

Toliau prieita prie organų rinkimo.

Vyr. Tarybos pirmininku išrinktas veiklus Bradfordo skyriaus atstovas Ant. Šukys, sekretoriumi — V. Čyžikas (Threibergh).

Į C. Komitetą, kunigui pasiūlius, išrinkti: J. Varanavičius, A. Šukys, K. Martinkienė ir Just. Dirginčius. Pirmininku, pagal įstatus lieka kunigas.

ATSTOVAI nutarė, kad kiekvienas LKB narys kiekvieną mėnesį skyriaus iždan sumoka po 1 šilingą. Iš surinktų pinigų C. Komiteto iždininkas apmokės kunigo buto, kelionių ir pragyvenimo išlaidas. Jei susidarytų didesnė pinigų suma, Vyr. Tarybos nutarimu, ji būtų naudojama vaikų mokymui bei auklėjimui ir vargan patekusių lietuvių šalpai.

Apytikriai apskaičiavus, nustatyta, jog V. Anglijoje gali būti 700 LKB narių. Nutarta pirma proga painformuoti juos apie Vyr. Tarybos nutarimus ir kviesti į darnų bendradarbiavimą.

Buvo pasiūlymų kitų tautybių katalikų pavyzdžiu organizuoti savo pastovią vietą — bent koplyčią, šalia kurios su laiku galima būtų mėginti lietuvių kalba pamokas vaikams.

ANGLIJOS lietuviai stovi akivaizdoje naujų sąlygų ir uždavinių.

U. S. Paskyrė Daugiau Žemės Ieškoti Uranium

WASHINGTON, liepos 13. — Atominės energijos komisija pranešė, kad 115 kv. mylių valdžios žemės Utah ir Colorado valstybėse buvo uždaryta ir bus rezervuota uraniumo ieškojimui.

Balandžio mėnesį, vidaus reikalų ministerija įsakė uždaryti 40 kv. mylių Montrose ir San Miguel apskrityse, Coloradoje, tam pačiam tikslui.

Ieškomi Asmenys

Šileika, sūnus Antano ir Praciškos Pečeliūnaitės.

Slickas, Antanas, iš Raguvos vl., Panevėžio ap.

Šilinskas (Šilinskai), kilę iš Raudenų vl., Šiaulių ap.

Šilinskas, Petras, gim. Šiaulių ap., gyv. Pittsbugh.

Skokauskaitė, kil. nuo Antašavos Biržų ap., Lietuvoje lankėsi su sūnumi tarp 1929-36 m.

Šleivytė, Aldona, kil nuo Antašavos, Biržų ap.

Šlekytė, Teofilija, ištekėjusi, iš Višakio—Rūdos par., Marijampolės apskr.

Songaila, Povilas, iš Šaukėnų, Šiaulių ap.

Šopilas, du sūnūs ir duktė Stasio Šopilo, iš Žiežmarių Trakų apskričio.

Sipirikavičius, Adolfas, iš Panevėžio

Spreinaitienė — Vilkaitytė, Marijona, iš Šakių ap.

Stankaitis, Juozas, kil. iš Garliavos m., Kauno ap.

Stankaitytė, Ona, kil. iš Garliavos m., Kauno ap.

Stankevičienė — Bagdonavičaitė, Michalina ir jos sesuo Bagdanavičaitė, Adolfa, gyv. Philadelphijoje.

Stankevičienė Bagdytė, Pranė, iš Alytaus ap., Butrimonių vl.

Stiklakytė, Julija Peterson, ir Juzefina Keys.

Strim, kil. iš Šakių ap., brolis Aldonos, ir kiti šeimos nariai.

Stulgaitytė Kunigunda ir Marija, iš Šakių val., ir ap. gyveno Detroite.

Stumbras, Juozas, gim, Daugų vl., Alytaus ap.

CONSULATE GENERAL OF LITHUANIA
41 West 82nd St.,
New York 24, N. Y.

UŽTIKRINKITE JAM ATEITĮ — ŠIANDIE

Jūsų vaiko mokslo ir biznio auklėjimui reikia planuoti ir taupyti. Mes siūlome mūsų įstaigoj atidaryti apdraustą taupymo sąskaitą jo vardu arba išvien su bet kuriuo iš tėvų. Nors ir mažas taupymas iš kiekvienos algos užtikrins įeigų kai jos bus reikalingos. Jūsų sutaupos apdraustos iki $5,000, ir neša vertingus nuošimčius.

FEDERAL SAVINGS AND LOAN INSURANCE CORPORATION INSURED UP TO $5000

District Savings AND LOAN ASSOCIATION

3236 SOUTH HALSTED STREET • CHICAGO 8 • CALUMET 4118

JOSEPH M. MOZERIS, Secretary

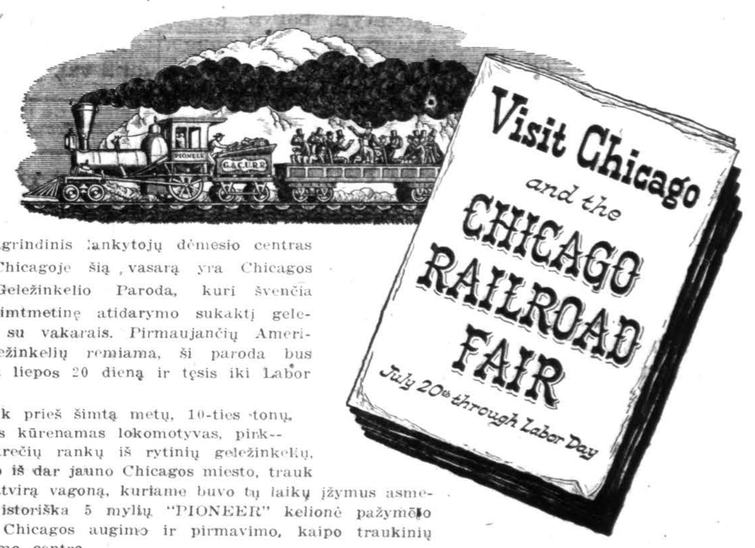

Pagrindinis lankytojų dėmesio centras Chicagoje šią vasarą yra Chicagos Geležinkelio Paroda, kuri švenčia šimtmetinę atidarymo sukaktį geležinkeliu su vakarais. Pirmaujančių Amerikos geležinkelių remiama, ši paroda bus atidaryta liepos 20 dieną ir tęsis iki Labor Day.

Dar tik prieš šimtą metų, 10-ties tonų, malkomis kūrenamas lokomotyvas, pirktas iš trečių rankų iš rytinių geležinkelių, išvažiavo iš dar jauno Chicagos miesto, traukdamas atvirą vagoną, kuriame buvo tų laikų įžymus asmenys. Ši istoriška 5 mylių "PIONEER" kelionė pažymėjo pradžią Chicagos augimo ir pirmavimo, kaipo traukinių susisiekimo centro.

Chicagos Geležinkelių Paroda yra to augimo atšventmas. Turtinga moksliniais parodymais, ji parodo kiek geležinkelių susisiekimas prisidėjo prie valstybės apgyvendinimo, jos ekonominės padėties išvystymo ir karų laimėjimų. Tam tinkama yra Chicagos pozicija, kaipo pasaulio susisiekimo centras, ji parodo kultūrinius, mokslinius ir pramonės naveikimus.

Pats pirmasis valstybės geležinkelis yra paruošęs ypatingai gražių parodymų, pradedant įvairių laikotarpių traukiniais—nuo senojo "Pioneer" iki paties naujausio elektros srove varomo, įskaitant ir žymiausį "RYTOJAUS TRAUKINĮ".

Lankytojai, atėję į Parodą, kuri yra antMichigan'o ežero kranto, pamatys, kokios yra susisiekimo priemonės įvairiose valstybės dalyse. Vienos mylios ilgumo siauras traukinys perkelia jus vaizdais į tipišką pietvakarinį Indijos kaimą, parodys kopiją Old Faithful Geyser in Yellowstone National Park, maudykles ir Everglades vaizdus nuo Floridos per vakarų puošnias ganyklas.

Chicagos Geležinkelio Parodoje dėmesio centru taipgi yra spalvuotas spektaklis susisiekimo išvystymo, pradedant nuo Indėnų vartojamos beržo žievės valčių iki luksiusinių ateities traukinių. Virš 200 aktorių išpildys šį spektaklį keletą kartų į dieną atviroje lauko scenoje.

Daugelis traukinių planuoja specialias ekskursijas į Chicagą ir į Geležinkelių Parodą.

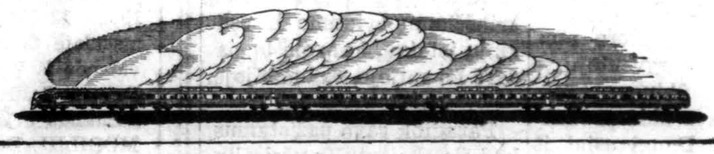

For more information, communicate with the
TERRITORIAL INFORMATION DEPARTMENT
Marquette Building—140 South Dearborn Street, Chicago 3, Illinois—Phone RANdolph 1617
COMMONWEALTH EDISON COMPANY

Palestina, Kur Teka Žydų Ir Arabų Kraujas

Rašo DR. J. PRUNSKIS

Izraelio viltis

— Senajame pasaulyje buvo vienas šviesus taškas — Palestina. Vizijoje aš matau naują Palestiną, matau srovę tūkstančių žydų, grįžtančių į savo senovės tėviškę, — taip dar 1934 metais Pietų Afrikos sostinėje Johannesberge kalbėjo ministeris pirmininkas Smuts, ieškodamas lėšų paremti pabėgėliams Vokietijos žydams, norintiems vykti į Palestiną.

Palestina ir šiandien dar vis pasilieka tik svajonė žydams. Nors nepriklausomoji Izraelio valstybė jau paskelbta ir pripažinta Amerikos, Rusijos bei visos eilės sovietų satelitų, žydai dar neturi ten pilnos laisvės ir šalyje dar kvepia paraku ir krauju.

Žemė ir žmonės

Palestina užima 10,429 mylias, taigi yra perpus mažesnė už Lietuvą, bet gyventojų turi netoli dviejų milijonų. Britų statistiniais daviniais Palestinoje iš 1,912,000 gyventojų yra muzulmonų — 1,077,000, krikš. 000, be to dar 67,000 beduinų ir 15,000 druzų. Kadangi muzulmonai ir krikščionys yra ko ne visi arabai, tai žydų Palestinoje tėra tik koksai trečdalis visų gyventojų.

Žemė gana nederlinga. Apie Sinajaus kalną ir apie Mirusiųjų jūras tęsiasi tyrai, tačiau, kai iš viso pasaulio žydams plaukia kapitalas, įvesdami dirbtinį drėkinimą, ir tyrlaukiuose žydai yra sukūrę gražius ūkius.

Įdomu, kad Mirusiųjų jūra yra 1,300 pėdų žemiau Vidužemio jūros paviršiaus. Vidužemio pajūryje yra ir derlingų plotų, bet toleliau yra ir pelkynų, kur veisiasi maliarijos išnešiojantieji uodai.

Ūkis

Palestina turi du geru uostu: **Haifą ir Jaffą,** ši pastaroji yra netoliese nuo žydų sukurtojo miesto **Tel Aviv.** Kristaus laikais, atrodo, Palestinoje daugiau plotai buvo paversti ganyklomis, dėl to, kad Palestinoje, ypač vasarą, trūksta lietaus, žemė sausa ir daug kur reikia dirbtino laistymo. Dabar dirbtiniu būdu drėkinamos žemės plotai Palestinoje nuolat auga. Nors mes, lietuviai, žydus pažįstame kaip prastus ūkininkus, bet Palestinoje jie turi pinigų ir specialistų, taigi arabus pralenkia, tvarkydami ūkį moderniškai, daugiausiai burdamiesi į bendruomenės farmas, kooperatyvinius ūkius.

Palestinoje daug auginama apelsinų, grape fruits. Ta ūkio šaka gerokai nukentėjo karo metu, nes nesant susisiekimo, nebuvo galima jų eksportuoti. Paskutiniu laikotarpiu žymiai padidėjo auginimas kviečių, miežių, alyvų (iš kurių daromas aliejus), kukurūzų. Gyvulių mažai teauginama. Nors apie pusė Palestinos gyventojų yra kaimuose, ūkiuose, kraštas negali savo ūkio produktais išmisti. Daugiausiai iš užsienio įsivežama cukrus, ryžiai, medvilnė, audiniai, žibalas, cigaretės. Daugiausiai išveža pietų kraštų vaisių, vynų.

Pramonė

Krašte jau nuo seniau yra išvesta keletas geležinkelių. Susisiekimas padeda augti ir pramonei. Žydai gauna is viso pasaulio kapitalų ir specialistų; plečiama gamyba cemento, potasijaus, sieros, ypač Mirusiųjų jūros rajone randama pramonei reikalingų žaliavų. Kaskart daugiau gaminama kasdienio vartojimo reikmenų. Pastatytos žibalo perdirbimo įmonės, plečiama chemikalų ir vaistų gamyba, ypač čia daug sumanumo parodo iš Vokietijos atvykę žydų pabėgėliai. Austrijos pabėgėliai metėsi į saldainių ir tekstilės gamybą. Imigrantai iš New Yorko pradėjo pasiūtų drabužių plačią prekybą. Iš Olandijos atvykusieji žydai metėsi į brangakmenių šlifavimo, apdirbimo pramonę.

Jei žydai auga savo imigracija, naujai atvykstančiais, tai arabai pralenkia žydus savo naturaliniu prieaugliu. Per metus iš 1,000 žydų naturalinio prieauglio yra 7,9, kai tuo tarpu arabų beveik trigubai didesnis procentas: 21,4.

Kultūros reikalai

Palestinoje nėra įvesto priverstino mokslo, tačiau žydai beveik visu šimtu procentų raštingi, kai tuo tarpu arabų tik koks trečdalis mokyklinio amžiaus vaikų lanko mokyklas. Žydų kultūrinis gyvenimas gyvas: teatrai, orkestrai, knygynai, auganti literatūra ir moksliniai darbai. Laikraščiai gerai pastatyti, bet ir arabų laikraščiai žymiai auga. Krašte vartojamos abidvi: arabų ir žydų (hebrajų) kalbos, nors iki šiol Palestiną kontroliuojant britams, daug oficialių raštų buvo rašoma anglų kalba. Žydai turi savo garsų universitetą Jeruzolimoje, ant Skopus kalno. Jame yra virš pusantro šimto profesorių ir apie 600 studentų.

Šventovės

Jeruzalės miestas, turįs apie pusantro šimto tūkstančių gyventojų yra gausiai lankomas kaip krikščionių taip ir mahometonų bei žydų piligrimų. Krikščionims čia brangios su Kristaus gyvenimu surištos vietos. Arabai Jeruzalėje turi garsią Omaro mošėją, kur yra Abraomo aukos akmuo ir Mahometo relikvijos.

Britams, ir iš dalies amerikiečiams, Palestina yra svarbi, kaip vertinga karinė bazė Sueso kanalo apsaugai, be to, per Palestinos laukus nutiesti vamzdžiai, kuriais teka žibalas iš labiau į rytus esančių žibalo šaltinių.

Kruvinose arabų-žydų grumtynėse kaip į vieną, taip į kitą pusę siunčia savo agentus bolševikai. Yra didelio pavojaus, kad jų būriai, kovų sąmyšiu pasinaudodami, gali be jokios priežasties sunaikinti daugelį svarbių krikščionių švietimo ir religinių įstaigų, kaip jie tą padarė Ispanijoje, Kolumbijoje.

Paragink savo pažįstamus, kad jie skaitytų ir užsisakytų "Draugą".

Visi sako, kad įdomiausias dienraštis yra "Draugas". Todėl jį platink!

BUS PAGERBTI

Leit. Stasys Girėnas ir kapt. Steponas Darius.

Pagerbsime Darių Ir Girėną Prie Jų Paminklo Marquette Park Sekmadienį

Jau penkiolika metų kaip mūsų Amerikos ir Lietuvos herojai — kapt. Steponas Darius ir leit. Stasys Girėnas žuvo orlaivio katastrofoje, mėgindami pasiekti oru Lietuvos laikiną sostinę, Kauną, iš New York.

Tą įvykį neužmiršta nė vienas lietuvis!

Šį sekmadienį, liepos 18 d., Chicagos lietuvių kolonija pagerbs juos prie jų paminklo Marquette Park, ties California Av. ir Marquette Rd.

Istorinį įvykį paminėti rengia Dariaus ir Girėno Amerikos Legiono postas. Posto komandierius John J. Karalaitis, 7029 S. Artesian Ave., kviečia visus lietuvius ir visas organizacijas dalyvauti. Jis pasakė:

"Būtų didelė garbė, kad į šias iškilmes susirinktų gausinga minia. Mes kaipo Amerikos piliečiai parodykim, kad mes mokame įvertinti savo herojus, Darių ir Girėną. Kviečiu visus į šias istorines iškilmes".

Iškilmės prasidės su paradu 2 val. popiet, pranešė buvęs komandierius J. Judickas, 4322 S. Fairfield Ave., kuris yra rengimo komisijos pirmininku.

Didžiulis paradas

Paradas, kuriame maršuos Amerikos Legiono 43 postų nariai iš ketvirtojo distrikto, Boys Scouts, ir Dariaus ir Girėno Moterų Auxiliary, ir drum ir bugle korpusai, Dariaus Girėno ir James J. Zientek postų, prasidės nuo 69 St. ir Western Av., ir atmaršuos į Marquette Park California gatve.

Publikai bus didelis spektaklis, nes maršuotojų žada būti apie 4,000! Lawrence Gubista, veiklus legijonierius, bus parodos maršalas.

Atmaršavus prie paminklo, prasidės patriotinė programa, kurią atidarys komandierius Karalaitis. Himnus atgiedos Ona Biežienė, žymi solistė ir daktaro Stepono Biežio žmona. Invokaciją atkalbės kun. Mykolas Švedas, MIC., buvęs armijos kapelionas ir kapitonas. Programą ves Judickas.

Lenkai ir Čekai Irgi Prieš Maskvą

Rašo "Draugo" Korespondentas Vokietijoj
J. BŪTĖNAS

Po to, kai maršalas Tito įvarė kylį į sovietų bloką, šalia didžiojo plyšio pasirodė ir eilė mažesnių plyšių. Jų pilna visur — nuo Jugoslavijos pietuose ligi Suomijos šiaurėje, kur komunistai parlamento rinkimuose pralaimėjo apie ketvirtadalį savo atstovų. Tvirtai užrištas sovietų maišas prakiuro keliose vietose, ir Stalinui su Molotovu teks paprakaituoti, kad jis neištuštėtų.

Įtempimas tarp čekų ir vengrų

Pragoj vyko derybos tarp čekoslovakų ir vengrų. Abi "liaudies demokratijos" tarėsi, kaip ištaisyti sienas bei pasikeisti gyventojais, kad Čekoslovakijoj liktų kuo mažiausia vengrų, o Vengrijoj čekų. Tos derybos nutrūko, ir vengrų delegatai išvažiavo namo spiaudydamiesi ir keikdami, kad čekoslovakai visiškai nepaiso komunistinės "demokratijos" ir smaugia pas juos esančią vengrų mažumą. Tarp Čekoslovakijos ir Vengrijos įsiliepsnojo sena tautinė neapykanta, kurią komunizmo propaganda bandė dangstyti "komunistinio tautų broliškumo" skraiste.

Neseniai Čekoslovakijos ministeris pirmininkas Zapotockis sukėlė sensaciją, pasakydamas kalbą, kurioje Čekoslovakijos darbininkus išvadino tinginiais, sabotažninkais, liaudies priešais. Jis nusiskundė, kad čekoslovakų darbininkai neno riai dirbą, vėlinąsi į darbą, gadiną priemones ir žaliavas; o pramonės gamyba vis smunkanti. Po trumpo laiko pats Zopotockis išaiškino, kur viso to priežastis: jis nuramino ūkininkus, kad jie nebus varomi į kolchozus ir kad ūkiai bus palikti jų nuosavybėje. Zapotockis ramino ir pramonininkus, paskelbdamas, kad įmonių nacionalizacija sustabdoma. Tuo būdu jis netiesiogiai pripažino, kad gamyba smuko ne dėl darbininkų tinginiavimo, bet dėl kvailos įmonių necionalizacijos, kuri sugriovė Čekoslovakijos ūkio organizaciją ir atėmė norą dirbti tiek pramonės darbininkams, tiek ūkininkams. Matydamas, kad eina į katastrofą, Čekoslovakijos premjeras ir pasijuto priverstas paskelbti, kad pradėtoji nacionalizacija sustabdoma.

Maskva rengia "valymą"

Pragoje

Kažin, ar už šitą žingsnį at gal Zapotockio nepasmerks kominformas, kaip jis pasmerkė Tito? Juk pastarasis daugiausia pipirų ir gavo už tai, kad Jugoslavijos ūkininkų nesugrūdo į kolchozus.

(Nukelta į 7 pusl.)

Kas kalbės?

Kalbėtojais bus aldermonas Edward Vyzral, 15-tojo wardo, dr. Petras Daužvardis, Lietuvos konsulas Chicagoje; Leonard Šimutis, "Draugo" redaktorius; dr. Pijus Grigaitis, "Naujienų" redaktorius; Carl Klaesi, Amerikos Legiono, ketvirto distrikto komandierius, ir Harold Clelan, vice komandierius ketvirtojo distrikto.

Rengimo komisijos nariai

Rengimo komisijos nariais, kuriai vadovauja Judickas, yra komandierius Karalaitis, Alexander Strelesky, Jonas Viscount, Matthew Massey, Jonas E. Urbas, dr. Steponas Biežis, dr. F. Pulsucki Le Van, Mrs. Mary Miksis, Jonas J. Kazanauskas, Fr. P. Zelis, Stasys R. Kniber Phil Krause, Adomas M. Macarus, Juozas J. Rachus, Vilimas J. Kareiva, Juozas A. Kibort, Jonas A. Mason, Stasys Mitchell, Juozas Pankus, Pranas T. Pumputis, Dan Sebastian, Juozas A. Mickeliūnas, B. R. Pietkiewicz, dr. Victor S. Nares, Jonas Yuska, William Sebastian ir Antanas H. Kasper.

— Stasys

LIETUVAIČIŲ ŠVENTĖ
Liepos - July 25 d., 1948
Nekalto Prasid. Vienuolyne, Putnam, Conn.
Lietuviškosios Mergaičių Stovyklos — Camp Immaculata Iškilmingas užbaigimas
PIKNIKAS
Lietuvių Susiartinimo Šventė

Šventės Programa:
11:00 val. Iškilmingos Pamaldos ir Procesija prie Lietuviško Kryžiaus.
12:30 val. Svečių Pietūs.
4:30 val. Vaidinimas, dainos, tautiniai šokiai.

Bus išrinkta Lietuvaitė geriausiai mokanti lietuviškai. Ta pačia proga bus apdovanotos kitos keturios lietuvaitės už uolumą lietuvių kalboje.

Šventės metu veiks įdomus ir turtingas laimėjimais bazaras, bingo ir kiti žaidimai.

Kviečiam visus lietuvius — tiek seniau čia gyvenančius, o taip pat ir neseniai į Ameriką atvykusius. Traukite čia gausiais būriais iš visų miestų ir miestelių. Skubėkit patys, raginkit ir kitus.

Jūsų laukiamčios,
N. Pr. Švč. P. Marijos Seserys ir Nekalto Prasidėjimo Gilda

ADRESAS: Immaculate Conception Convent, R. F. D. 2, Putnam, Conn.

AUTOBUSU: Autobusai iš Providence išeina 8:15, 10:15, 12:05, 3:15. Praeina pro vienuolyną — Immaculate Conception Convent. Autobusai išeina kas valandą iš Worcester. TRAUKINIAI: iš Hartford į Putnam 9:15 AM (Daylight Saving Time). Iš Boston į Putnam 9:15 AM (Daylight Saving Time). AUTOMOBILIU: Bridgeport — routes 8, 6, 44; Boston 1, 44 arba 9, 12, 193; Hartford 44; New York 1, 5, 44; New Haven 5, 44; New London 12; Providence 44; Waterbury 6, 44; Worcester 12, 193; Brockton 28, 44.

SENOMS, ATDAROMS, SKAUDŽIOMS ŽAIZDOMS IR ODOS IŠBĖRIMAMS

Kenčiantieji nuo senų, atdarų ir skaudžių žaizdų, žino kaip sunku yra ramiai pasėdėti, ir kaip nakties metu negalima gerai išsimiegot. Kuomet žaizdos pradeda niežt ir skaudėti — užtepkite LEGULO Ointment palengvinimui skausmo ir niežėjimo tų senų, atdarų ir skaudžių žaizdų. Jo atgaivinančios ir skausmą prašalinančios ypatybės suteiks Jums tinkamą nakties poilsį ir pagelbės išgydyt senas, atdaras skaudžias

žaizdas. Vartokite jį irgi skaudiems nudegimams, šašų ir sutrūkimų prašalinimui, ir kad palengvinti Psoriasis niežėjimą. Atvėdina vadinamą Athlete's Foot degimą ir niežėjimą, susabdo jo plėtimąsi, sulaiko nuo odos nudžiūvimo ir sutrūkimo tarp pirštų: geras ir sausos, trūkstančios odos niežėjimui, nuo darbo išbėrimams ir kitoms odos negalėms iš lauko pusės.

Legulo Ointment yra parduodamas po 75c, $1.25 ir $3.50. Pirkite jį vaistinėse Chicagoj ir apielinkė arba atsiųskite Money Orderį į

LEGULO, DEPT. D.
4847 W. 14th Street
CICERO 50, ILLINOIS

10,000 BONKŲ
• DEGTINĖS • BRANDĖS • RUM'O • KRUPNIKO • GIN'O • VYNO • KORDIALŲ
SPECIALĖMIS KAINOMIS

MONARCH LIQUOR STORE
3259 So. Halsted St.
Phone: YARDS 6054
Nathan Kanter, 'Lietuviškas Žydukas', sav.

DIDELIS VARTOTŲ KARŲ

CLEARANCE SALE
Nepaprastai Žemom Kainom!
• Turime tuojaus padaryti vietos naujiems 1949 automobiliams. Esami tat verčiami parduoti pirmos rūšies vartotus 1948, 1947 ir 1946 m. automobilius negirdėtai žemomis kainomis.
• Užeikite pas SAFETY MOTORS pirm negu pirksite savo vartotą karą.
Safety Motors, Inc.
Įgaliotas Ford Pardavėjas
2300 W. 63rd ST., GROVEHILL 6000

John Banky—Bankevičius, Safety Motors atstovas. Lietuviai atėję paprašykite pamatyti p. Banky, kuris ypatingu būdu Jums patarnaus ir parodys nepaprastų bargenų.

IŠ CHICAGOS LIETUVIŲ KOLONIJŲ

BRIDGEPORT

Šv. Pranciškaus Vienuolyno Rėmėjų 1 skyrius rengia išvažiavimą į Ryans Woods No. 24, rugpiūčio 1 dieną. Pikniko pasisekimu rūpinasi skyriaus ilgametė raštininkė Julia Pukelienė. Jinai to skyriaus raštininke yra 24 metai, nuo pat skyriaus įsisteigimo.

BRIGHTON PARK

Šv. Pranciškaus Vienuolyno Rėmėjų 2 skyrius turės šaunų išvažiavimą Ryans Woods No. 25, rugpiūčio 1 d. Skyriaus pirmininkė Elena Širvinskienė ir rašt. Zakaraitė ir komisija dirba, kad išvažiavimas pasisektų.

TOWN OF LAKE

Šv. Pranciškaus Vienuolyno Rėmėjų 3 skyrius rengia arbatėlę su gražiomis dovanomis rugpiūčio 22 d., 3 val. popiet, skyriaus pirmininkės Elenos Gedvilienės namuose, 4639 So. Hermitage Avenue. Kviečiami gausiai atsilankyti. Gedvilienė visus pavaišins su kugeliu. Visas pelnas skiriamas Šv. Pranciškaus Rėmėjų seimui, kuris įvyks rugpiūčio 29 d., Pittsburgh, Pa. Pirm. E. Gedvilienė ir rašt. Beneta Cicėnas dirba, kad parengimas būtų sėkmingas.

MARQUETTE PARK

Nors čia Šv. Pranciškaus Vienuolyno Rėmėjų skyriaus nėra, bet čia žymi veikėja Mikalina Kondrotienė suruošė bingo seselių pranciškiečių naudai. M. Kondrotienė sveikins Šv. Pranciškaus Vienuolyno Rėmėjų seimą Marquette Park vardu. Ji kasmet pasidarbuoja ir seimui nuveža stambias aukas.

WEST PULLMAN

Šv. Pranciškaus Vienuolyno Rėmėjų 4 skyrius ruošiasi prie parengimo. V. Radavičienė ir P. Gudžiūnienė daug dirba seselių pranciškiečių labui.

6,000 Sustreikavo Westinghouse Fabrike

PHILADELPHIA, liepos 13. — Didžiulis pietų Philadelphijos fabrikas Westinghouse Electric fabriko buvo uždarytas šiandien 6,000 CIO darbininkų protesto streiko. Darbininkai protestavo, kad du jų — Frank Garner ir Herbert Lewin — buvo laivyno pavadinti "prasta apsaugos rizika," tuomet priversti imti atostogas ir išlydėti iš fabriko.

Unija vakar naktį nubalsavo streikuoti iki bus padaryti formalūs skundai ir bus patiekti įrodymai paremti tiem vyram darytus užmetimus.

Skaitykite ir platinkite "Draugą".

Lenkai ir čekai irgi prieš Maskvą

(Atkelta iš 6 pusl.)

Vargšas Zapotockis: klausys Maskvos ir įves kolchozus — pavers Čekoslovakiją ubagynu; neklausys — gaus nuo Stalino per galvą, nes jis neatsispirs Maskvai taip kaip Tito.

Iš Pragos praneša, kad Maskva rengiasi pradėti didelį Čekoslovakijos komunistų valymą. To krašto komunistų partija didelė — turi daugiau kaip 1,500,000 narių. Tačiau jų daugumas į partiją sulindo tam, kad išgelbėtų kailį arba išsilaikytų šiltoj vietoj. Pasakoja, jog po šių metų vasario mėn. perversmo komunistų partija užsispyrė įrašyti į savo narius vieno fabriko direktorių; mat, nekomunisto tokioj atsakingoj vietoj negali palikti, o komunisto, kuris tai vietai tiktų, neturėjo. Direktorius ir šiaip, ir taip atsikalbinėjo, kad jis apie komunizmą nieko neišmanąs. "Nieko tokio," paiškino jam partijos bosai: "mes surengsim tau specialius kursus ir padarysim puikų komunistą". Dabar Maskva puola, kad tokie ir panašūs "komunistai" sudaro partijoje daugumą ir jai duodą "nacionalistinį" bei "reakcionierinį" veidą. Girdėti, kad valymas gali paliesti ir aukštus komunistus. Kominformas visą valdžią sudėjo į partijos generalinio sekretoriaus Rudolfo Slanskio rankas, o jis pirmiausia užsimojęs suėsti užsienių reikalų ministerį Clementis ir vidaus reikalų ministerį Nošeką, abu didelius komunistus, bet Maskvos akimis perdaug didelius nacionalistus. Jeigu tas valymas prasidės, Čekoslovakijoj bus daug triukšmo ir sujudimo.

Pasipriešinimas Lenkijoje

Bet didžiausio skandalo laukiama Lenkijoje. To skandalo debesys Varšuvoje jau pradėjo telktis sovietų satelitų užsienių reikalų ministerių konferencijos metu. Dar prieš tą konferenciją lenkų užs. reik. ministeris Modzelewskis ir čekoslovakų užs. reik. ministeris Clementis buvo susitikę pasitarti ir sutarė visomis jėgomis priešintis Molotovo planui sudaryti sovietinę rytų Vokietijos valstybę. Lenkai su čekais baisiai širsta, kam sovietai dabar laižosi ir pataikauja vokiečiams. Jie bijo, kad vokiečiams besigerindami sovietai dalį dabartinių Lenkijos bei Čekoslovakijos žemių priskirs Vokietijai. Jeigu sovietai, stengdamiesi užpiudyti vokiečių tautą ant amerikiečių ir britų, tikrai taip padarytų, tai lenkai su čekais prieš tą Maskvos sprendimą pakeltų tokį skandalą, kad Molotovas nebežinotų kaip raitytis. O čia dar Tito pavyzdys įkvepia drąsos lenkų ir čekų komunistams, kuriems nepatinka, kad Stalinas juos kaip durnelius nori vadžioti už nosies. Vienas iš didžiausių opozicionierių Maskvai yra Gomulka, ministerio pirmininko pavaduotojas.

Veteranų Perlaidojimo Reikale

Kreipkitės prie Antano B. Petkaus, Laidotuvių Direktoriaus. Pagal Karo Departamento patvarkymą, dabar jums norint, kūnai žuvusiųjų ar mirusių veteranų—jūsų mylimųjų, bus pavežti perlaidojimui. Tik pašaukite ir p. Petkus atvyks į jūsų namus ir suteiks jums visas perlaidojimo informacijas. Suteikiamas pilnas militarinis laidojimas.

NULIŪDIMO VALANDOJE

KREIPKITĖS PRIE:

ANTHONY B.

PETKUS

LAIDOTUVIŲ DIREKTORIUS

DVI MODERNIŠKOS KOPLYČIOS JŪSŲ PATOGUMUI:

1410 So. 50th Ave., Cicero, Ill.

Telefonas TOWNHALL 2109

6812 So. Western Ave., Chicago, Ill.

Telefonas GROVEHILL 0142

Mūsų patarnavimas yra greitas, mandagus ir jūsų finansiškam stoviui prieinamas.

A. A.

PETRAS LAZDAUSKAS

Gyveno 6838 So. Maplewood Ave.

Mirė liepos 13 dieną, 1948, 11:45 val. vak., sulaukęs 77 m. amž.

Gimė Lietuvoje. Kilo iš Tauragės apskr., Kvėdarnos parap., Padvarninkų kaimo. Amerikoje išgyveno 56 metus.

Paliko dideliame nuliūdime žmoną Barborą (po tėvais Erciukę); brolį Antaną, brolienę Catherine ir šeimą; švogerką Oną Venskienę; krikštasūnį Vladislovą Lazdauską ir šeimą; brolio dukteris: Oną Žukauskienę ir šeimą ir Bernice Lazdauskas ir kitas gimines, draugus ir pažįstamus.

Lietuvoje paliko du brolius ir seserį.

Priklausė prie Šv. Kazimiero, Šv. Vardo, Tretininkų, Apaštalystės Maldos ir buvo amžinas narys Tėvų Pranciškonų Rėmėjų.

Kūnas pašarvotas A. Petkūs koplyčioje, 6812 S. Western Ave.

Laidotuvės įvyks šeštadienį, liepos 17 dieną.

Iš koplyčios 8:30 val. ryto bus atlydėtas į Gimimo Panelės Švenč. parapijos bažnyčią, kurioje įvyks gedulingos pamaldos už velionies sielą. Po pamaldų bus nulydėtas į Šv. Kazimiero kapines.

Nuoširdžiai kviečiame visus gimines, draugus ir pažįstamus dalyvauti šiose laidotuvėse. Prašom nesiųsti gėlių.

Nuliūdę: Žmona, Brolis, Brolienė, Švogerka, Krikštasūnis, Brolio Dukterys ir jų visų šeimos.

Laidotuvių direkt. Antanas Petkus. Tel. GROvehille 0142.

SENIAUSIOS IR MODERNIŠKIAUSIOS

Laidotuvių Įstaigos

JOHN F. EUDEIKIS

LAIDOTUVIŲ DIREKTORIUS

AMBULANCE DIENĄ IR NAKTĮ

4605-07 South Hermitage Avenue

Tel. – YARDS 1741-2

4330-34 South California Avenue

Tel. – LAFAYETTE 0727

Patogios Koplyčios VELTUI — Bet Kurioje Chicagos Miesto Dalyje.

RADIO PROGRAMAI IŠ STOTIES WGES

(1390 kilocycles)

Leidžiama Kas Šeštadienį Nuo 9:15 Iki 9:30 Val. Ryto.

A. A.

JUOZAPAS P. ŽOPELIS

(buv. karo veteranas)

Gyveno 4580 S. Whipple St. Tel. YARds 2087

Mirė liepos 13 dieną, 1948, 5:25 val. vak., sulaukęs 31 m amž. Gimė Chicago, Ill.

Paliko dideliame nuliūdime mylimą motiną Oną (po tėvais Drosutę) dvi seseris: Marijoną Mizutavičienę, jos dukterį Marianne; Bernice Antanaitienę, švogerį Stanislovą, jų dukterį Hilary; dėdę Augustą Zopelį ir šeimą; dvi tetas: Uršulę Pukienę ir šeimą; Marianne Bernavičienę, jos vyrą Walter; 2 dėdes: Juozą ir Simoną Viršilus ir jų šeimas ir kitas gimines ir draugus.

Priklausė prie American Legion Don Varnas Post No. 986.

Kūnas pašarvotas J. Liulevičiaus kapl., 4348 S. California Ave.

Laidotuvės įvyks šeštad., liepos 17 dieną. Iš koplyčios 8:30 v. ryto bus atlydėtas į Nekalto Prasidėjimo Panelės Švenč. parap. bažnyčią, kurioje įvyks gedulingos pamaldos už velionies sielą. Po pamaldų bus nulydėtas į Šv. Kazimiero kapines.

Nuoširdžiai kviečiame visus gimines, draugus ir pažįstamus dalyvauti šiose laidotuvėse.

Nuliūdę: Motina, Seserys, Švogeris, Tetos, Dėdės ir jų Šeimos.

Laidotuvių direkt. Julius Liulevičius. Tel. LAFayette 3572.

A. A.

JERONIMAS MIKUTIS

Gyveno 1809 S. 50th Ct.

Mirė liepos 13 d., 1948, 9:15 val. vakare, sulaukęs puamž. Gimė Lietuvoje. Kilo iš Tauragės apskr., Kaltinėnų parapijos, Razgelių kaimo. Amerikoje išgyveno 45 metus.

Paliko dideliame nuliūdime 2 sūnus:: Walter, marčią Alice; Frank, Jr., marčią Nell; dukterį Estelle, žentą Howard Tevis, 4 anūkus; brolį Mykolą brolienę Oną ir šeimą, seserį vienuolę Šv. Skolastikos ordeno Seselę M. Carmalitą; 3 brolio dukteris: Bernice, Jean Misevičius ir Antoinette Kiškūnas ir jų šeimas, ir kitas gimines, draugus ir pažįstamus.

Lietuvoje paliko seserį Marijoną Parkauskis, jos šeimą ir kitas gimines.

Kūnas pašarvotas A. Petkaus koplyčioje, 1410 S. 50th Ave., Cicerojė.

Laidotuvės įvyks šeštad., liepos 17 d., Iš koplyčios 8:30 v. ryto bus atlydėtas į Šv. Antano parap. bažnyčią, kurioje įvyks gedulingos pamaldos už velionies sielą. Po pamaldų bus nulydėtas į Šv. Kazimiero kap.

Nuoširdžiai kviečiame visus gimines, draugus ir pažįstamus dalyvauti šiose laidotuvėse.

Nuliūdę: Sūnūs, Marčios, Duktė, Žentas, Brolis, Sesuo, Brolienė, Brolio Dukterys ir jų Šeimos.

Laidotuvių direkt. A. Petkus. Tel. Townhall 2109.

PIRKITE TIESIOG NUO— MR. NELSON

— Savininko —

St. Casimir Monument Company

3914 West 111th St.

Vienas Blokas nuo Kapinių

Didžiausias paminklams planų pasirinkimas mieste.

Telefonas CEDARCREST 6335

A. A.

KAZIMIERA ADOMITIS

(po tėvais Snaukstaitė)

Gyveno 5700 W. 79th Street

Mirė liepos 13 d., 1948, 12:35 val. popiet, sulaukusi pusės amž.

Gimė Lietuvoje. Kilo iš Tauragės apskr., Šilalės parap. Kiaukų kaimo. Amerikoje išgyveno 37 metus.

Paliko dideliame nuliūdime mylimą vyrą Juozapą; sesers dukterį Anną Jurašką ir jos vyrą Juozapą; pusbrolio dukteris: Helen Piper ir jos vyrą Harold ir Jessie Snukst; pusbrolio sūnų Frank ir jo žmoną Helen; giminaitę Eleną Zilvitis (po pirmu vyru Snukst); 2 pusbrolius, Petrą Snaukštą ir jo šeimą (Philadelphia, Pa.) ir Juozapą Snaukštą; giminaitį Juozapą Snukst ir jo žmoną Emily, jų šeimą ir daug kitų giminių, draugų ir pažįstamų.

Kūnas pašarvotas J. F. Eudeikio koplyčioje, 4605 S. Hermitage.

Laidotuvės įvyks šeštadienį, liepos 17 d., 1948 m. Iš koplyčios 8:30 val. ryto bus atlydėta į Šv. Kryžiaus parapijos bažnyčią, kurioje įvyks gedulingos pamaldos už velionės sielą. Po pamaldų bus nulydėta į Šv. Kazimiero kapines.

Nuoširdžiai kviečiame visus gimines, draugus ir pažįstamus dalyvauti šiose laidotuvėse.

Nuliūdę: Vyras ir Giminės.

Laidotuvių direktorius John F. Eudeikis.. Tel. YARds 1741-42.

LIŪDĖSIO VALANDOJ

Šaukite

MAŽEIKA & EVANS

LAIDOTUVIŲ DIREKTORIAI

6845 So. Western Ave. PROspect 0099

3319 Lituanica Ave. YARds 1138-1139

Tiems kurie gyvena kitose miesto dalyse galesime koplyčią arčiau jūsų namų

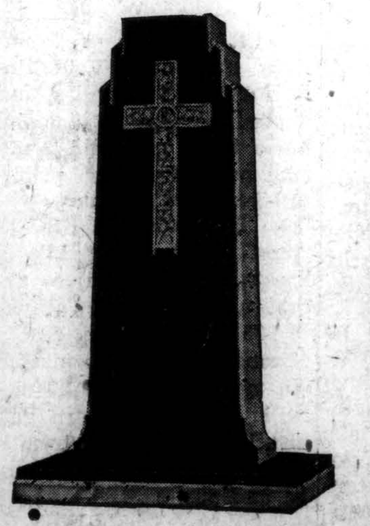

KAPŲ PAMINKLAI TIESIOG JUMS IŠ DIRBTUVĖS!

Užsisakykite gražų paminklą ant savo mylimo asmens kapo — tiesiog iš šios vienintėlės lietuviškos paminklų dirbtuvės.

Paminklus pristatome į visas kapines arti ar toli. Nuo akmens šlifikavimo iki raidžių iškalimo ir paveikslų įstatymo — BITTIN Ir KAMENSKY ekspertyvis darbas yra paremtas 45 metų patyrimu.

Aplankykite mus ir pamatykite mūsų darbo pavyzdžius. Dirbtuvė yra atdara visomis dienomis ir visomis valandomis.

BITTIN AND KAMENSKY MONUMENT WORKS

3938 W. 111th STREET — Tel. BEVerly 0005

Pirmoji paminklų dirbtuvė nuo Šv. Kazimiero kap. vartų.

SEKANTIEJI YRA NARIAI CHICAGO LIETUVIŲ LAIDOTUVIŲ DIREKTORIŲ ASOCIACIJOS

Ambulansų patarnavimas yra teikiamas dieną ir naktį Reikale, šaukite mus.

Mes turime koplyčias visose Chicagos ir Roselando dalyse ir tuojau patarnaujame.

LACHAWICZ ir SŪNAI

2314 W. 23rd PLACE Phones — VIRginia 6672

10756 S. MICHIGAN PULlman 1270

PETRAS P. GURSKIS

659 WEST 18th STREET Phone SEEley 5711

IGNACAS J. ZOLP

1646 WEST 46th ST. Phone: YARds 0781

POVILAS J. RIDIKAS

3354 S. HALSTED ST. 710 W. 18th STREET

Telephone: YARds 1419

LEONARDAS L. BUKAUSKAS

10821 S. MICHIGAN AVE. Phone: PULlman 9661

ANTANAS M. PHILLIPS

3307 S. LITUANICA AVE. Phone: YARds 4908

JULIUS LIULEVIČIUS

4348 S. CALIFORNIA AVE. Phone LAFayette 3572

Tėvų Marijonų Bendradarbių Išvažiavimas-Piknikas!

Sekmadienį, Liepos — July 18-tą dieną, 1948 m.

Pamaldos įvyks 10:00 ir 12:00 valandomis.

Marijos Kalneliuose — prie Hinsdale, Illinois.

Tuojau po pamaldų prasidės piknikas.

Bus smagi muzika šokiams; skanūs valgiai ir vaišės; visoki žaidimai; gražios dovanos. Kam nors teks naujas 1948 metų OLDSMOBILE automobilis.

Į pikniką bus galima važiuoti automobiliais, busais ir traukiniais. Iš stoties į pikniką žmones nuveš trokai. Iš anksto užsisakykite vietas, kurie ketinate važiuoti busais.

Visus nuoširdžiai kviečia dalyvauti . . . . . BENDRADARBIAI ir TĖVAI MARIJONAI.

MELO KARALIAI DIRBA

Rašo "Draugo" Korespondentas Vokietijoje
ST. DEVENIS

Bolševikai melavimą laiko gražiausiu dalyku ir gyvenimo būtinybe. Kas negali, nesugeba kasdien daug ir biauriai meluoti, tas negali skaitytis geru bolševiku, nes be nuolatinio melavimo nepritapsi prie komunistų partijos "generalinės linijos". Tik paskaityk bolševikų spaudą, pavartyk bolševikų knygas, visur matysi tik melą ir neteisybę. Melas komunizmo idealas.

Neseniai sovietiniai propagandistai vokiečių kalba išleido knygelę apie savietines respublikas "Die Sowjet —Republik". Toje knygelėje norima pavaizduoti, kad sovietų respublikose yra tikras rojus, o visame nesovietiniame pasaulyje pragaras. Toje melo knygelėje keturi puslapiai paskirti ir Lietuvai. Jei toje knygelėje užtiktum nors mažą dalelę tiesos, gal kartais pamanytum, kad bent kartą per metus kokiam bolševikui akys atsimerkia. Deja, toje knygelės tiesos ir su žiburiu nerasi. Melo karaliam tiesa nereikalinga, nes tiesa netarnauja kruviniesiems bolševikų darbams.

Taip meluoja apie Lietuvą

Apie Lietuvą toje knygelėje rašoma tokios nesąmonės: "1918 metais, užsienio imperialistams remiant, šis kraštas (Lietuva) buvo nepaisant jos ūkinių, tautinių ir kultūrinių ryšių su Rusija, nuo jaunos sovietinės respublikos atskirtas. Sekančių 20 Lietuvos istorijos **(Lietuvos nepriklausomybės laikai. St. D.)** metų raida yra charakteringa ir būdinga kapitalistinei pasaulėžiūrai. Lietuva, kuri pirmojo pasaulinio karo metu smarkiai nukentėjo, per sekančius 20 metų negalėjo pasiekti net 1913 metų stovio. Tiesa, caristinėj Rusijoj Lietuva buvo viena iš pažangiausių Rusijos sričių, bet per sekančius 26 metus, tuo metu kai sovietinės respublikos ūkiniai stiprėjo ir jų gamybos skaičiai vis didėjo, Lietuvos ūkis vis labiau iro".

Ieško už save durnesnių

Iš tokių pasakymų matyt, kad sovietiniai melagiai ieško už save durnesnių, bet vargu ar jų pasiseks rasti. Juk Lietuvai laisvę iškovojo ne imperialistai, bet Lietuvos savanoriai savo kraujų mūšio laukuose. Jau 1918 metais Rusijos bolševikai Lietuvą norėjo pavergti, bet Lietuvos sūnų pastangomis jie iš Lietuvos buvo išvyti. Tautinių interesų Lietuva su Rusija niekada neturėjo, nes tarp rusų ir lietuvių nėra nieko bendra. Rusai yra rusai, gi lietuviai yra lietuviai. Kultūrinių ryšių lietuviai su rusais taipgi niekada neturėjo, nes lietuvių kultūra visais laikais buvo nepalyginamai aukštesnė. O gal bolševikiniai propagandistai čia nori priminti tuos "kultūrinius" ryšius, kada rusai pusę šimto metų lietuviams draudė skaityti lietuviškas knygas ir laikraščius?

Rusai—amžini Lietuvos priešai

Lietuviai ilgus amžius su rusais kariavo gindami savo laisvę, bet ne ūkiniai, kultūriniai ar kaip kitaip bendravo.

Per 20 nepriklausomybės metų Lietuva savo ūkiniais ir kultūriniais laimėjimais toli pralenkė ne tik Rusiją, bet ir daugelį Vakarų Europos tautų.

Lietuvos nepriklausomybės niekinimui bolševikam net ir Rusijos caras jau geras. Jie juk sako, kad 1913 m. Lietuva buvo vienas iš pažangiausių Rusijos imperijos kraštų. O juk Lietuva tuo metu buvo skurdus kraštas. Tik atgavusi nepriklausomybę Lietuva ne tik atsistatė iš karo griuvėsių, bet ir iškilo į garbingą vietą ūkiniai pajėgių ir kultūriniai išdidžių valstybių tarpe.

Šiandien Rusijos sovietinės respublikos gali pasigirti tik alkanais ir apiplyšusiais kolchozninkais ir darbo vergų stovyklom bei žiauriausiais nekaltų žmonių kankinimais ir žudymais.

Bet juk tai nėra kultūra, o tik nusikaltėlių darbas.

Platinkite ir remkite dnr. "Draugą".

NORĖJO ĮVESTI

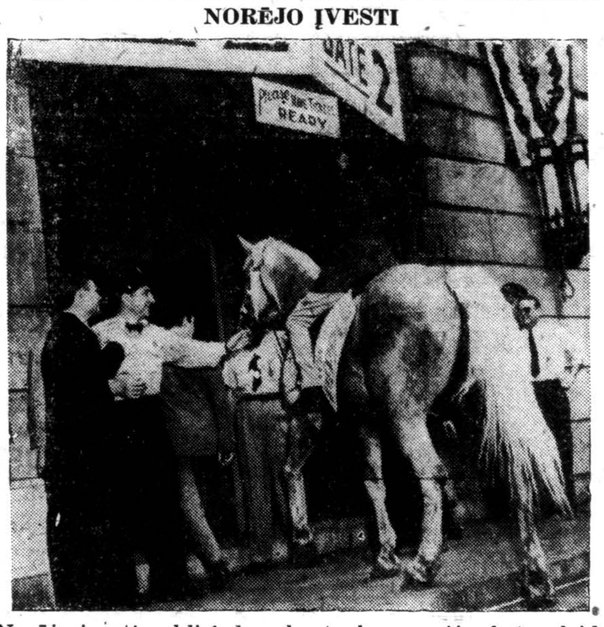

Norėjo įvesti arklį į demokratų konvenciją, bet neleido. (Acme telephoto)

AMERIKOJE IR PASAULYJE

Turtingas Palikimas

WELFORD, W. Va. — George Washington Smith, 88 metų ūkininkas, mirdamas paliko 214 įpėdinių — palikuonių.

Jis paliko šešis sūnus ir tris dukteris, 87 anūkus, 111 proanūkių ir 7 pro-proanūkius.

Maištas Numalšintas

LONDON. — Karo laivas Missuori praneša, kad jis gavęs žinią, jog maištas J. V. laive William Carson numalšintas. Maištas buvo kilęs tame laive, kuomet jis buvo 250 mylių į šiaurės rytus nuo Azorų salų.

Labai Brangi Knyga

LONDON. — Viena psalmių knyga, perrašyta ranka tarp 1332 ir 1349 metų, varžytinėse parduota už 16,000 svarų sterlingų ($64,000). Ją nupirko vienas Londono knygų prekybininkas.

PLATINKITE "DRAUGĄ"

Krito iš 26,000 Pėdų

SAN DIEGO, Calif. — Vienos B-29 "skraidančiosios tvirtovės" navigatorius krito iš 26,000 pėdų ir užsimušė, kuomet vadinamas "astrodome" (stebėjimo bokštelis) sprogo. Nelaimė įvyko netoli Meksikos sienos.

Praėjusiais metais panaši nelaimė ištiko vieno transatlantinio lėktuvo navigatorių. Jis nukrito į Atlantą, taip pat lėktuvui pametus "astrodome".

CHICAGOJE

Susitarė Dėl Mokesčio

Chicago Motor Coach Co. susitarė su Parkų Distriktu dėl teisės operuoti savo busais miesto bulvaruose. Sutartis sudaryta penkiems metams ir yra palankesnė kompanijai už ankstyvesniąją, nes numato, kad kompanija Parkų Distriktui privalo sumokėti 3 su puse nuošimčio tos sumos, kurią sumoka keleiviai, įsėdą į busus bulvaruose. Anksčiau kompanija turėjo mokėti 4 nuošimčius. Už pirmuosius 6 šių metų mėnesius Parkų Distriktas gavo $108,584. Apie 70 nuošimčių kompanijos pajamų susidaro iš keleivių, įsėdančių į busus bulvaruose. Kompanija operuoja 530 busų ir aptarnauja kasdien apie 300,000 apsimokančių keleivių. Kompanija prašo, kad būtų leista važiavimo kaina pakelti nuo 10 centų iki 13 centų.

Kražių bažnyčia, kuri pažinomų skerdynių gubernatoriaus Klingenbergio buvo uždaryta, valdžios sugrąžinta katalikams 1910 metais. Rugpiūčio 20 d., atvykęs Žemaičių vyskupas G. Cirtautas bažnyčią pašventė. Kražiai yra amžinai įrašyti į lietuvių tautos istoriją.

MUTUAL FEDERAL SAVINGS REKORDAS...

- Įsteigta Chicagoje 1905 metais.
- Nuo 1905 metų ši bendrovė pergyveno karus ekonomines depresijas, panikas ir krizes ir savo taupytojams išmokėjo kiekvieną sutaupytą dolerį.
- Dividendus išmokėjo visada be perstojimo.
- Kiekvieno taupytojo sąskaita apdrausta iki $5.000.00 per Federal Savings and Loan Insurance Corporation nuo 1935 metų.

Planingas Taupymas Moka Gerus Dividendus. Pradėk Taupyti Šiandien.

Mutual Federal Savings

Chartered and Supervised by the United States Government.

2202 W. Cermak Rd. Chicago 8, Illinois

PHONE: VIRGINIA 7747

JOHN J. KAZANAUSKAS, Pres.

Ieškomų Asmenų Sąrašas

Lenkevičius Vincas, iš Panošiškių km., Onuškio vl., Trakų ap.

Lingevičius — Lingis, Petras, s. Petro ir Barboros Drobavičiūtės ,kilęs iš Luokės vl., Telšių ap.

Linkevičiūtė, Elena iš Panoškių km., Onuškio vl., Trakų ap.

Lykai, du broliai Ladislavos Vidugirienės.

Maçevičius (Maciūnas), Antanas, seniau gyvenęs Marianapolis College, Thompson Conn.

Maciukevičiūtė, Ona, duktė Motiejaus, iš Lukšių vl., Šakių ap.

Mailaitė, Magdalena, gim. Griškabūdžio vl., Šakių ap.

Makauskas, Jonas, iš Punsko vl., Seinų ap., sūnus Andriaus.

Masarskas, Juozas sūnus Juozo.

Maselskis, Juozas ir Pranciškus, kil. iš Juodalčių vl., Šiluvos apylinkės.

Menkaitis, Pijušas, iš Užbalių km., Pajevenio val., Vilkaviškio apskričio.

Merker — Boltzun, Christine, iš Lietuvos.

Miklušnitė, Ona.

Miklušis Morkus, žmona Ona ir vaikai Ona ir Pranciškus, Philadephijoje.

Mikšytė, Zosė, duktė Bajoraitės.

Mitzkūnas, iš Raseinių ap., turįs brolius Antaną, Joną ir Jurgį ir seserį Moniką.

Morauskienė — Šarkaitė, Marijona, iš Bartininkų vl., Vilkaviškio ap., gyv. Argentinoje.

Nevedomskaitės, Elzbieta ir Paulina, iš Biržų ap.

Neverdauskas, Kostas iš Telšių ap.

Neverdauskas, Vaclovas, iš Telšių vl., ir jo vaikai.

Paltarokaitė, iš Vienžindžių km., Biržų ap.

Paplauskaitė, Marija, kil. iš Vaiguvos m., Raseinių ap., gyvenusi pas Sezeniauskus, Kelmės vl., Raseinių ap.

Patkauskas, Jonas ar Mykolas gyv. Washingtone.

Paulauskas ,Vincas, s. Vinco, gimęs Amerikoje ,gyvenęs pas Leoną Povilaitį.

Pauliukonis (ar Pauliukoniai), iš Kunigiškių km., Taujėnų — Deltuvos — Ukmergės vl.

Petereit, Max, iš Anužių km., Pagėgių ap., gyvenęs 1928 Brook Ave., turbūt New Yorke-Bronx.

Peterson — Stiklakytė, Julija.

Petraitis s. Kriaučiūnaitės — Petraitienės.

Petrauskas, Kazimieras ir Stanislovas, s. Jono ir Onos Gaižauskaitės, iš Kauno ap., Seredžiaus vl.

Piskarskis, Edvardas.

Pitkunigs, šeima, kile nuo Karaliaučiaus ,vėliau atsikėlę į Šilutės apylinkę.

Pocaitis, iš Kirklių km., Sedos vl., Mažeikių ap.

Povilaitis, Leonas.

Prabulis, Andrius Ona, iš Žeimelio vl., Šiaulių ap.

Ramanauskienė — Bendravičiūtė ,Ona.

Bočkytė — Žežeckienė, Ona, iš Čekiškės vl., Kauno ap., ir vyras Žežeckis Mykolas.

Bugnaitė, Marija.

Ražaitienė — Baltrušaitytė, Adelė, d. Vinco ir Onos kil., iš Kudirkos Naumiesčio, Šakių ap., ir jos brolis Juozas Baltrušaitis, kilęs iš ten pat.

Rudžionis, Antanas, ir Rudžionytė, Michalina, iš Baisogalos vl., Kedainių ap.

Rumbutis, Bernardas, ir Elena Rumbutytė, iš Gargždų vl., Kretingos ap.

Ruzgys, Vincas, kil. Altoniškių km., Zapyškio vl.

Ryckis, Simanas ir sesuo Ryckiūtė, Ona, kilę iš Bartnykų vl., Vilkaviškio ap., gyv. apie Scranton.

Štaltenienė — Lelis, Grasilda, iš Pumpėnų, Panevėžio ap.

Šarkaitė — Morauskienė, Marijona, iš Bartininkų vl., Vilkaviškio ap., gyv. Argentinoje.

Šarkienė — Žutautaitė ir jos vyras Šarkis, A., abu iš Nevarienu vl., Telšių ap., gyv. Chicagoje.

Šeilius, Rapolas, gim. Butrimonių vl., Alytaus ap., gyv. Chicagoje.

Šenfačiūtė, Augustė, iš Podbuktės.

Šiaulinskas, Stasys.

Siatilas, Stanislovas.

Šidlauskienė — Balčiūnaitė Anelė, ir brolis Balčiūnas kilę nuo Šidluvos.

CONSULATE GENERAL OF LITHUANIA
41 West 82nd St., New York 24, N. Y.

Sučiupti Jauni Vagys

Policija sučiupo du Tilden aukštesniosios mokyklos mokinius, kurie prisipažino atlikę visą eilę apiplėšimų. Jie yra Ralph Bartleman, 18, gyv. 6939 S. Racine Ave., ir Daniel Jangelis, 17, gyv. 7230 S. Rockwell St. Sekmadienio vakare jie apiplėšė Haward Hill, 38, Schulte Cigar Store, 6321 S. Halsted St., tarnautoją. Iš jo atėmė $5 ir revolverį. Bijodamas, kad banditai jo nesumuštų, jis patarė jiems apiplėšti cigarų krautuvę ,kurioje jis dirba. Jis jiems pažadėjo padėti. Banditai sutiko. Hill tačiau apie šią sutartį painformavo policiją.. Vienas detektyvas atvyko į krautuvę ir nudavė pardavėją. Banditai pirmadienį tikrai atėjo į krautuvę ir buvo sučiupti. Tačiau ir pats Hill kaltinamas už nelegalų revolverio laikymą.

Tremtiniai Ruošiasi Vykti į J. V.

FRANKFUT. — Tremtinių stovyklose Vokietijoje, Austrijoje ir Italijoje sudaromi sąrašai tų žmonių, kurie tikisi patekti į Ameriką pagal Kongreso priimtąjį įstatymą šiuo metu vakarų Europoje yra 872,000 tremtinių, kurie yra kilę iš kraštų, dabar Rusijos užgrobtų. Į J. V. galės atvykti 205,000 tremtinių

Pranešama, kad 90 nuošimčių vyrų nuo 15 iki 50 metų ir 89 nuoš. moterų gali dirbti. Tik 10 nuoš. tremtinių yra vyresni kaip 50 metų amžiaus.

Tremtinių tarpe 15 nuoš. sudaro žydai, 26 nuoš. lenkai, 24 nuoš. ukrainiečiai ir 15 nuoš. baltai (lietuviai, latviai ir estai). Likusius 20 nuoš. sudaro jugoslavai, vengrai, kaukaziečiai, armenai, gruzinai, kazokai ir senieji rusų pabėgėliai.

Maždaug 180,000 neturi jokios vilties patekti į Jungtines Valstybes, nes jie atvyko į vakarų Europą po 1945 m. gruodžio 22 d. Jų tarpe yra gana daug žydų, pabėgusių iš Lenkijos ir Rusijos jau po tos datos. Daugiausia vilties patekti į J.V. pagal naująjį įstatymą turi baltai ir ukrainiečiai, nes jų tėvynės yra rusų užgrobtos.

× **Šv. Kryžiaus parapijos** žmonės labai patenkinti, kad **kun. Jonas Vyšniauskas** sakys pamokslus per šv. Onos novenų, kuri prasidės sekmadienį, liepos 18 d., 3 val. popiet. **Kun. kleb. A. Linkus** visus kviečia dalyvauti šv. Onos novenos pamaldose.

× **Gary, Ind.** korespondencijoje, tilpusioje "Drauge", liepos 14 d., buvo nurodyta bažnyčios, kuriose bus atnašaujamos šv. Mišios už mirusius kunigus, liepos 17 dieną, o turėjo būti, kad tą dieną bus atnašaujamos šv. Mišios už J. J. Aukškalnio mirusius tėvus ir brolius.

× **Polyna Stoska,** žymi solistė, dainuos liepos 19 ir 26 dienomis per NBC radio, ir Chicagoje bus galima girdėti jos dainavimą per WMAQ radio 8 val. vakare, o New Yorke 9 val. vak.

× **Juozas Mickeliūnas,** plačiai žinomas veikėjas, po sunkios operacijos, padarytos Hines ligoninėj, dar tebesigydo ir tebestiprėja. Savaitei su šeima buvo išvykęs į šiaurinę Wisconsin valstybės dalį. Dabar randasi namie. Nors į darbą dar neina tačiau jau dirba organizacijoms, kurioms dirbti yra vienu ar kitu būdu įsipareigojęs.

× **Brigyta Čižauskienė** drauge su Sakalų šeima praleido atostogas Sand Dunnes, Indiana. Ji yra veikėjo Prano Čižausko žmona.

× **Mrs. Bendžiūnas,** iš Marquette Park, buvo nuvykusi į New Mexico aplankyti savo sūnaus.

× **Petras Lazdauskas,** gyv. 6838 S. Maplewood Ave., mirė liepos 13 dieną. Kūnas pašarvotas A. Petkaus koplyčioje, 6812 S. Western Ave. Velionis buvo ilgametis dnr. "Draugo" skaitytojas, Tėvų Pranciškonų Rėmėjų amžinas narys, dosnus fundatorius Marquette Park Gimimo Panelės Švč. parapijos bažnyčios.

× **Daugelis** Chicagos ir jos apylinkių lietuvių ruošiasi dalyvauti TT. Marijonų Bendradarbių išvažiavime, kuris įvyks liepos 18 d., Hinsdale, Ill., Marijos Kalneliuose.

× **"Ateitis"** šokėjų grupės ir narių susirinkimas įvyks penktadienį, liepos 16 d., 8 val. vakare, Šv. Kryžiaus parapijos žemutinėje salėje, prie Wood St. ir 46th St. (Town of Lake kolonijoje). Taip pat kviečiami į šį susirinkimą ateitininkai, atvykę iš Europos. Bus svarstoma labai svarbūs klausimai.

Apsimoka Skelbtis 'Drauge'