A. RUZANCOVAS
602 HARVEY ST.
DANVILLE, ILL.

GRATIS

DRAUGAS
Leidžia Lietuvių Katalikų Spaudos Draugija
2334 So. Oakley Ave., Chicago 8, Illinois
Telefonas — VIrginia 7-6640; 7-6641
Vienintėlis tautinės ir likybinės minties lietuvių dienraštis pasaulyje

DRAUGAS

THE LITHUANIAN DAILY FRIEND

DRAUGAS
Published by the Lithuanian Catholic Press Society
2334 So. Oakley Ave., Chicago 8, Illinois
Tel. VIrginia 7-6640; 7-6641
The most influential Lithuanian Daily in America

0021 14

No. 261 Kaina 5 centai CHICAGO, ILLINOIS, TREČIADIENIS, LAPKRIČIO (NOVEMBER) 7, 1951 Price 5 cents Vol. XXV

DRAMATIŠKAS JUNGTINIU TAUTŲ ATIDARYMAS

Talino radijas apie Švedijos estus

JUOZAS LINGIS
Mūsų bendradarbis Švedijoje

Kad politinio pabėgėlio prieglaudos teisė panaudojama piktam, nėra naujiena. Ir tarp pabėgėlių sugeba Sovietai įkišti savo agentų. Tokiu agentu buvo ir estas Suurvaeli, kuris už savo darbelius atsėdėjęs švedų kalėjime grįžo namo į Estiją. Neseniai šis „sūnus palaidūnas" prabilo per Talino radiją, kurs kas sekmadienį ragina savo prapuolusias avis grįžti namo tiesiog į vilko nasrus.

Suurvaeli pasiryžo pakalbėti apie estus Švedijoje kaip viską matęs liudininkas. Ką gi jis išmintingo norėjo saviesiems pasakyti? O gi kad Švedijoje estų įmonių viena po kitos ima bankrutuoti, nes „švedų monopoliai bei trustai joms net dvasią išspaudžia". Žvejai esą priversti nuo 5 ligi 8 metų dirbti kaip vergai savo šeimininkams švedams, kol jie patys gauna teisę laisvai žvejyba verstis. Žemės ūkio darbininkai yra tikriausi švedų dvarininkų baudžiauninkai. Miškų ir kasyklų darbininkų išnaudojimas esąs pats šlykščiausias. Estai pabėgėliai siunčiami į tokias vietas, kur siaučianti džiova ir paralyžius ir kur jie miršta be jokios pagalbos. Estai Švedijoje esą labai prislėgti, nes bedarbė diena iš dienos didėjanti, o užsieniečiai atleidžiami pirmoje vietoje.

Estų pabėgėlių vadai Švedijoje, kuriuos Suurvaeli vadina „buržujiniais nacionalistais ir savo tėvynės išdavikais", esą ragina estus pabėgėlius primti švedų pilietybę, bet jų pastangos nueiną niekais, nes iš pilietybės pabėgėliai jokio pagerėjimo nelaukia — jie ir švedų piliečiais būdami laikomi pabėgėliais ir su jais apsieinama kaip su pabėgėliais. Nusiminimo pagauti estai iš Švedijos bėgą į užjūrius, net ir „buržujų nacionalistų" laikraštis „Eesti Teataja" nepajėgia tos emigracijos sustabdyti.

Tiek tos „teisybės" Suurvaeli teišgalvojo. O kad čia viskas yra melas, tuo nepaabejos nė vienas ypač tas, kurs gyvena ar kuriam teko Švedijoje gyventi. Pasiteiravus estų sluoksniuose, paaiškėjo, kad Švedijoje dabar yra apie 100 didesnių ar mažesnių estų įmonių, kurių kapitalas siekia ligi 25 milijonų kronų, įskaitant, žinoma, ir estų laivų bendroves Švedijoje (taigi, ir tokių yra!). Miške ir ūkiuose labai nedaug estų tedirba, nes Švedijoje darbą žmogus pats sau pasirenka. Nors miško darbininkų paklausa yra labai didelė ir miškui kirsti yra labai geros ir pelningos sąlygos, bet valdžios organai pabėgėlių neverčia nei miško kirsti, nei tar nauti ūkyje. Estų žvejų „vergų", dirbančių kartu su kitais, labai nedaug, visi kiti yra laisvi, savarankūs žvejai; jiems švedų įstaigos padėjo net laivus ir įrankius įsigyti. Estai žvejai turi net savo žuvies konservų fabrikėlius, tarp kitko jie gamina ir „šprotus", kurių ligi šiol vietinėje švedų rinkoje nebuvo. O bedarbės Švedijoje dar net ir simptomų nesimato; priešingai, visur yra darbininkų paklausa.

Ligas tegali išgalvoti tik sovietinė propaganda, kur žmonės sanitarinės pagalbos nėra matę. Vargiai ar kur kitur pasaulyje yra tokia sveikatos priežiūra ir socialinė apsauga, kaip Švedijoje. Kiek džiovininkų Švedijoje, galima rasti kiekvienoje tarptautinėje statistikoje; paralyžiaus atsistikimų pasitaiko tik po kelis per metus. Jeigu žmogus ir norėtum sirgti be gydytojo priežiūros, Švedijoje to negalėsi — tave sergantį aplankys sveikatos priežiūros pareigūnai ir, jei reikalas kiek rimtesnis, paguldys į ligoninę, kur tau bus ta pati priežiūra, tavimi rūpinsis tie patys specialistai, sunkioms operacijoms bus iškviesti net pasauly pragarsėję specialistai švedai gydytojai. Rūpesčio tau nekels ir gydymosi išlaidos. Jei pabėgėlis nepriklauso ligonių kasai, kuriai kiekvienas krašto gyventojas gali priklausyti, ar jis būtų pilietis ar ne, ir kurios užmoka ne tik už gydymąsi ligoninėje, bet moka ligoniui ir tam tikrą sumą už kiekvieną išgulėtą dieną, tai už jo gydymąsi sumokės savivaldybė.

Gaila to vargšelio Suurvaeli. Jį turėtų Sovietų įstaigos čiupti, nes jis padarė jiems meškos patarnavimą: Estijos gyventojai turėjo progos iš tikro gyvo šaltinio sužinoti, kad estai Švedijoje turi savo įmones, leidžia savo laikraščius, yra organizuoti ir dirba savo kraštui atvaduoti.

Churchillio programa

LONDONAS, lapkr. 7. — Oficialiai atidarant parlamentą karaliaus kalba, Churchilio vyriausybė pasiryžo: bandyti sukurti ramesnį pasaulį, likti Sueze iki tarptautinio susitarimo net ginklo jėga, atitaisyti patirtus nuostolius Persijoje, atlikti savo uždavinius Korėjoje, vykdyti apsiginklavimą ir sustiprinti civilinę apsaugą, sukviesti dominijų posėdį ekonominėms problemoms spręsti, grąžinti plieno pramonę privačiai iniciatyvai, kitų suvalstybintų pramonės šakų valdymą padaryti lankstesnį ir kovoti su infliacijos pavojais.

Smulkesnius paaiškinimus vyriausybė patieks diskusijose.

Skolinto maršalo teisės

VAŠŠUVA, lapkr. 7. — Lenkijai paskolintas Sovietų maršalas Rokosovskis gavo teisę paskelbti Lenkijoje "saugumo zonas", iš jų iškelti gyventojus ir panaikinti tose zonose visų ikšiol veikusių įstatymų veikimą.

Panašūs parėdymai neseniai buvo padaryti prie Jugoslavijos prieinančiose satelitinėse valstybėse.

Pavojus lankyti kiną

BUDAPEŠTAS, lapkr. 7. — Vengrijos anglies kasyklose trūksta darbininkų, nes dalis senų angliakasių uždaryta į Debrecen koncentracijos stovyklą, kadangi jie pasipriešino komunistinio jaunimo narių kišimui į kasyklas. Dabar į anglių kasyklas prievarta kišami visi kino teatrų lankytojai ir į universitetą nepriimti kandidatai.

APTARĖ DIDŽIUOSIUS REIKALUS

Prezidentas Trumanas ir gen. Eisenhoweris prieš pradėdami pasitarimus pačiais svarbiausiais šių dienų pasaulinės politikos klausimais. Gen. Eisenhoweris supažindinęs Washingtono politinę ir karinę vadovybę su Europos apginklavimo problemomis, o jis pats gavęs paskutines žinias apie naujų ginklų bandymus ir politinius planus. Pabuvęs dvi dienas Washingtone, gen. Eisenhoweris vėl išvyko į savo štabą prie Paryžiaus. (INS)

Atidės Atlanto Tarybos posėdžius

Dar neišspręsti svarbūs klausimai

PARYŽIUS, lapkr. 7. — Prancūzija paprašė atidėti Atlanto pakto tarybos posėdį, kuris turėtų prasidėti Romoje lapkričio 24 d. Tuo reikalu dabar vyksta pasitarimai su Achesonu, Edenu ir kitais.

Posėdžio atidėjimo priežastis — lėtai vykstą paruošiamieji darbai. Užkliūta ties šiais klausimais:

1. Vokietija nesutinka, kad ne visas prancūzų divizijas norima įjungti į šešių valstybių projektuojamą bendrą Europos armiją (prancūzai norį dalį divizijų pa silikti tik savo teritorijos gynimo reikalams).

2. Vokietija, Belgija ir Olandija yra prieš vieno krašto apsaugos ministerio visoms 6 valstybėms paskyrimą ir nori turėti savo atskirus krašto apsaugos ministrus. Vieno Europos krašto apsaugos ministro paskyrimas pažeistų jų suverenines teises. Kas kita vienas generalinis štabas, kuris tą 6-šių valstybių ar miją tvarkytų.

3. Vokietija, Belgija ir Olandija yra prieš vieną bendrą karo biudžetą. Leidžiant tarptautiniam autoritetui nustatyti kiek kuri valstybė turėtų skirti pinigų armijai išlaikyti, pažeistų tų kraštų konstitucines sistemas.

4. Abejojama, ar iki lapkričio 24 d. bus galima paruošti V. Vokietijos laikiną taikos sutartį, kurios pasirašymą norėta suderinti su Romos posėdžiu.

5. Tam laikui nesuspėsiąs paruošti savo pranešimo ir Kanados posėdy sudarytas 12-kos asmenų komitetas, kuris turi nustatyti kiek kuris Atlanto pakto sąjungos narys pagal savo ekonominį pajėgumą turi duoti karinių pajėgų Atlanto armijos Europos grupei.

6. Kai Turkija buvo pakviesta dalyvauti Vidurinių Rytų gynimo organizacijoje, kilo sunkumų dėl jos vaidmens Atlanto pakto sąjungoje nustatymo.

Kadangi gen. Eisenhoweris ragina visus klausimus galimai greičiau išaiškinti, kad jis galėtų jam pavestą darbą greičiau užbaigti, tai D. Achesonas nenorėtų tarybos posėdžio atidėti iki sausio mėnesio (kaip siūlo prancūzai) — siūloma posėdį sušaukti dar prieš Kalėdas.

Nuostabus lėktuvas

SAN ANTONIO, lapkr. 7. — JAV turi raketinį lėktuvą, kuris pakilo daugiau negu 72,000 pėdų į erdves. Turima 3 tokius lėktuvus, kurie tarnauja bandymų tikslams. Jei lėktuvas neturėtų šaldymo aparatų, tai skrisdamas nepaprastu greičiu dėl oro pasipriešinimo įkaistų kaip verdantis vanduo. Tokio karščio lėktuvas pasiekia šiapus 72,000 pėdų aukščio ribos. Tą ribą pasiekus, oro beveik nebėra, tačiau atsiranda kitas karščio šaltinis — saulės spinduliai. Tą karštį irgi nugali šaldymo aparatai. Žinias vienam mokslininkų posėdžiui suteikė tų lėktuvų gamintojas Douglas Aircraft Co. Lėktuvai priklauso Amerikos laivynui.

Geležinkelių streikas vėl numatytas

WASHINGTONAS, lapkr. 7. — Garvežių mašinistų ir pečkurių brolija ketvirtadienį pradeda streiką prieš šias 4 geležinkelių linijas: Chicago and North Western Railway, St. Louis Terminal Railroad Ass., Baltimore ir Ohio railroad su Buffalo šaka ir Louisville ir Nashville railroad.

Didžiosios geležinkelių linijos yra kariuomenės kontrolėje nuo 1950 m. rugpjūčio mėn., tačiau iki šiol ginčai dėl atlyginimų padidinimo ir darbo sąlygų pagerinimo tebėra neišspręsti. Unijos vadovybė praneša, kad jai nebeliko kitos išeities, kaip kovoti streiko keliu. Tik prezidento staigus įsikišimas gali streiką sustabdyti 60 dienų.

—o—

Oras Chicagoje

Šiandien liausis snigę. Temperatūra apie 34 laipsnius.

Saulė teka 6:31, leidžiasi 4:39.

Tito konfiskavo visus katekizmus

VIENA, lapkr. — Iš Austrijos į Jugoslaviją buvo atsiųsta religinių knygų, tačiau Tito pareigūnai visas konfiskavo, nors buvo duotas leidimas knygas įvežti. Konfiskavo todėl, kad jos spausdintos užsieny ir negavusios komunistų aprobatos. Pabrėžtina, kad Tito įstaigos neduoda leidimų religinėms knygoms spausdinti. Štai tau ir Tito skelbiama religinė laisvė!

Rasta daug ginklų

MODENA, lapkr. 7. — Italijos karabinieriai, bieškodami slaptų komunistų ginklų ir amunicijos sandėlių, tokį surado prie Modenos miesto esančioje apleistoje plytinėje. Grobis yra didelis: 14,400 kulkosvaidžių šovinių, 400 dėžių šautuvų šovinių, 2,368 artilerijos šovinių, 100 šautuvų, 200 rankinių granatų ir viena amerikietiška bazuka.

Komunistai puola

SEOULAS, lapkr. 7. — Norėdami priversti sąjungininkus padaryti nuolaidų derybose, komunistai sustiprino karo veiksmus frontuose.

Didesnio masto puolimai, tankų ir artilerijos remiami, įvyko Yonchon ir Chorwan apylinkėse. Pradžioje atsiėmė vieną kitą kalvą, bet buvo sulaikyti ir prarado didesnę dalį laimėto ploto.

8-sios armijos pranešimu, komunistai neteko spalio mėn. 74,000 karių, iš kurių 48,181 užmuštas, 23,366 sužeisti ir 3,211 paimta nelaisvėn.

Netikėti pirkliai

TOKIO, lapkr. 6. — Į Japonijos parlamentą netikėtai atėjo du Sovietų misijos nariai ir užmezgė pasikalbėjimą su grupe atstovų dėl prekybos sutarties sudarymo. Už japoniškas mašinas rusai siūlė žaliavų.

—o—

● *Tel Avive demonstravo* žydų komunistai, palaikydami „Egipto kovą prieš britų imperializmą".

Aureolis siūlo 4-rių posėdį Paryžiuje

Kremliaus mūrai spaudimą atlaikys

PARYŽIUS, lapkr. 7. — Atidarydamas Jungtinių Tautų 6-tąją sesiją, Prancūzijos prezidentas Auriolis pakvietė keturių didžiųjų valstybių vyriausius vadus atvykti į Paryžių nesusipratimams sumažinti.

Jis nesuminėjo vardų, bet visi suprato, kad dabartinės JT sesijos metu turėtų susitikti Paryžiuje prez. Trumanas, britų premjeras Churchilis, Rusijos Stalinas ir Prancūzijos ministeris pirmininkas Plevenas. Šitą susitikimą pasveikintų ne tik Prancūzija, bet ir visas pasaulis.

Netenka stebėtis, kad delegacijos šitokio pasiūlymo nelaukė — visos buvo sutelkusios savo dėmesį į ketvirtadienį numatytą D. Achesono kalbą, kurioje jis turi pasiūlyti toli siekiantį nusiginklavimo planą.

Šis planas dalimis jau žinomas. Acheson pasiūlys padaryti visą ginklų — senųjų ir atominių — sąrašą, kurį paskui patikrins JT komisija ir nustatys kiek kuriai valstybei palikti karių ir ginklų. Niekas nemano, kad Rusija su tuo planu sutiks, bet jis bus toks, kuris, manoma, patrauks į vakarų demokratijų pusę visus tuos, kurie dar tebesvyruoja.

Visas nuomones ir pasiūlymus galima šiandien taip aptarti: kritišką valandą duodami ir kritiški pasiūlymai. Kai JT sesijos atidarymo nerviško įsitempimo dūmai išsisklaidys, saulė tekės toje pačioje vietoje. Kremlius yra kieta pilis, kuri taip lengvai nepaimama.

Nori paliaubų, nebaigus derybų

Šios malonės komunistai negaus

MUNSAN, lapkr. 7. — Komunistai nesutiko pereiti prie kitų klausimų svarstymo tol, kol nebus sutarta paliaubų demarkacijos linija ir pasiūlė tuojau sustabdyti karo veiksmus dabartinėse fronto linijose.

Komunistų atskymas, tikima, nesąs ultimatumas ir derybų nutraukimo nelaukiama, nes paskirtas naujas posėdis. Komunistų pasiūlymas nutraukti karo veiksmus pirmiau, negu bus sutartos paliaubų sąlygos, siekia savanaudiškų tikslų. Pirma, komunistai nori nudelsti derybas; antra, derybų metu nori išvengti savo užnugario bombardavimo ir fronto linijos pastūmimo toliau į šiaure, nes sąjungininkai yra pareiškę, kad paliaubų linija bus ten, kur frontas sustos paliaubų sutartį pasirašant. Komunistai žino, kad delsdami derybas jie nieko negalės laimėti.

Sąjungininkai tą komunistų pasiūlymą atmetė. Jie mano, kad komunistai turės savo manevrų atsisakyti, nes jie nebegali suorganizuoti lemiamo puolimo, galinčio sąjungininkus išmesti iš dabartinių fronto linijų — jos gali slinkti į šiaurę, bet ne į pietus.

● *JAV, Kanada ir Japonija* pradėjo pasitarimus žuvavimo jūrose sutarčiai sudaryti. Derybos vyksta Japonijoje.

—o—

Kalendorius

Lapkričio 7 d.: *šv. Vilibrordas.* Senovės: Cirtautas ir Kvietė.

Lapkričio 8 d.: *šv. Severinas.* Senovės: Svirbutas ir Uolkertė.

Abadanas dirba

TEHERANAS, lapkr. 7. — Persija su savo technikais paleido į darbą dalį Abadano valyklų pasigaminti naftos produktų savo reikalams. Britų palikti pilni tankai jau kiek aptuštėjo. Aukštos kokybės gazolinas lėktuvams dar nebus gaminamas, nes tos dalies valyklų persų technikai dar nemoka valdyti. Kad visos Abadano valyklos galėtų veikti, dar reikia bent 1,000 užsienio technikų. Paleista darban dalis galėdavo išvalyti 250,000 tonų produktų per mėnesį.

Jei kas galėtų pasiimti naftos produktus savais tanklaiviais, Persija pasirengusi parduoti, bet ikšiol niekas nepasisiūlė.

VĖLIAUSIŲ ŽINIŲ SANTRAUKA

— Šių metų Nobelio taikos premija paskirta prancūzų antikomunistinių darbininkų unijų vadui ir Jungtinių Europos valstybių sąjūdžio tarybos pirmininkui Leonui Jouhaux. Jis yra senosios Europos socialdemokratų kartos veikėjas, nuoseklus demokratas ir dėl šios priežasties atsisakęs bendradarbiavimo su diktatūros šalininkais komunistais.

— Jungt. Tautų 6-sios sesijos pirmininku išrinktas Meksikos atstovas.

— Anglijos apsiginklavimo klausimams svarstyti Churchilis, bendroms diskusijoms dėl vyriausybės programos pasibaigus, pasiūlys padaryti slaptą parlamento posėdį. Keli slapti posėdžiai yra buvę tik pereito karo metu.

— Gen. Eisenhoweris jau vakar išskrido atgal į Paryžių. Spaudai pareiškė, kad apie politiką dabar nekalbėsiąs ir nieko nesąs įgalioįęs veikti jo vardu ir jo naudai.

— Bolševikų revoliucijos šventės kariuomenės paradui Maskvoje vadovaus maršalas Malinovskis. Šventės išvakarių tradicinę kalbą Maskvos teatre pasakė visų satrapų viršininkas vidaus reikalų ministeris Berija. Kalboje nebuvo jokių sensacijų. Pabrėžta, kad visi priešai bus sumalti.

— Jungtinių Tautų sesijoje šiemet jau dalyvauja ir 2 V. Vokietijos stebėtojai. Vienas dienotvarkės punktas liečia ir Vokietiją — sudarymą komisijos rinkimų galimybei ištirti.

Mūsų Veikimas

Malonus vakaras

CICERO, Ill. — Jau kuris laikas šios lietuvių kolonijos visuomeninėje veikloje gana aktyviai reiškiasi vietos skautų-čių būrelis. Šv. Antano parapijos salėj lapkričio 3 d. buvo suruoštas skautų-čių vakaras. Vakarui vadovavo sktn. Juškevičienė.

Programą, kurią atliko patys skautai, buvo kukli ir trumpa. Buvo suvaidinta trijų veiksmų vaizdelis "Jaunas karžygis", kuris, tenka pasakyti, yra perdaug silpnas, kad jį būtų galima pakenčiamiau atlikti.

Parapijos mokyklos mokiniai, mok. Kreivėno vadovaujami, skudučiais nuotaikingai pagrojo keletą liaudies melodijų. Skautų tautinių šokių grupė pašoko tris šokius: "Kubilą", "Blezdingėlę" ir "Kalvėlį".

Gana maloni staigmena buvo A. Kavaliūno solo pianu. Džiugu pastebėti, kad šis jaunas vyras visai vykusiai ir teisingai interpretavo Šopeną. At rodytų, kad jis turi neblogus pianisto davinius.

Po programos prasidėjo linksmoji dalis — žaidimai ir šokiai. Vakaras praėjo malonioj ir jaukioj nuotaikoj. —A. P.

Praktiškos paskaitos

Lietuvių skaučių vietininkija "Baltija" So. Bostone daro praktiškas paskaitas skautėms: a) Moters higiena, — gyd. Juškėnienė. b) Mūsų tradicija ir šventės, Kūčių stalas, Kalėdų valgiai, moters vaidmuo ekonominiam gyvenime, — agr. Elena Gimbutienė. c) Avento išvakarės, Kalėdos pas mus — Lydija Čepienė.

Minėtos temos numatomos baigti skaityti prieš Kalėdas. Po Kalėdų ruošiamas naujas ciklas paskaitų. Sueigos ir temų skaitymas vyksta kas antrą penktadienį p. p. Karosų bute 159 Athen Str., So Bostone.

Philadelphijos lietuvių menas Eastone

EASTONE, Pa. — Eastone gyvenantieji lietuviai, spalio mėn. 21 d. Šv. Mykolo parapijos salėje surengė koncertą, kurio programą išpildė Philadelphijos Lietuvių Meno kolektyvas, va[dovaujamas] Leono Kaulinio.

Programo[je] ...ai ...odė vyrų, moterų ir bendras choras, vad. L. Kaulinio, tautinių šokių grupė, vad. J. Karalienės; linksmieji broliai — Antanas Gedvila, Henrikas Savickas ir Adolfas Gaigalas ir pianistė Prancė Nasutavičiūtė.

Koncertas paliko gilų įspūdį ir gražius prisiminimus ir niekuomet Eastono lietuvių nebus pamirštas.

Po koncerto Lietuvių Piliečių klube buvo suruošta svečiams vakarienė, kurioje dalyvavo nemažas skaičius ir vietinių lietuvių. Vakarienės metu pasidalinta įspūdžiais ir palinkėta Philadelphijos Lietuvių Meno kolektyvui plėstis ir tvirtėti ir kitais metais vėl aplankyti Eastoną. —Po.

PAGELBĖKIME

Daugelis nuo karo nukentėjusių žmonių laukia mūsų pagalbos, kaip pvz. ši moteris. Nukentėjusiems nuo karo padėti Amerikos vyskupai skelbia rūbų rinkimo vajų, kuris tęsis nuo lapkričio 18 iki 25 d.

Nepaprastos iškilmės Hartforde

Connecticuto valstybės lietuviai ruošia gruodžio mėn. 9 d. 3 val. po pietų Hartfordo katedroje Lietuvos 700 metų krikšto minėjimą. Minėjimui yra su darytas rengimo komitetas, į kurį įeina visi šios valstybės lietuvių parapijų klebonai. Komiteto garbės nariu yra Hartfordo parapijos klebonas prelatas Ambotas, o garbės pirmininku diecezijos vyskupas O. Brien. Komitetas sudarė šventei populiarinti spaudos sekciją, kuri skelbs per angliškąją spaudą propaguodama Lietuvos krikšto minėjimą ir tuo patim garsins pačios Lietuvos vardą JAV.

Šventė tikrai bus iškilminga. Waterburio [k]ntinių iniciatyva šventės rengimo komitetas pakvietė vyskupą V. Brizgį dalyvauti šiame minėjime ir pasakyti pamokslą. Vietos vyskupas pasakys pamokslą angliškai. Iškilmėse dalyvaus su programa žymiausi lietuviai solistai Amerikoje. Komitetas jau susitarė su autobusų kompanijomis dėl sugabenimo lietuvių į Hartfordą iš kitų vietovių. Komitetas gauna didelę aikštę šalia katedros automobiliams pastatyti.

Bendrai šiam minėjimui ruošiamasi labai plačiai. Visuomenė bus plačiai informuojama ir per lietuvių spaudą. Muzikinei daliai bažnyčioje vadovaus kompozitorius Aleksis.

A. Petrauskas

Vyčių ... dėmesiui

Šį vakarą, lapkričio 7 d., 8 valandą, Lietuvos Vyčių salėje įvyks mėnesinis Lietuvos Vyčių senioru kuopos susirinkimas, kuriame bus padarytas platus Vykdomosios Tarybos sudaryto veiklos plano pranešimas ir jo svarstymas. Visi nariai prašomi atsilankyti. Buvusieji vyčių organizacijos nariai, norintieji įsirašyti į seniorų kuopą, prašomi atsilankyti ... susirinkima.

Valdyba

Paskutinė savaitė

Chicago, Ill. — Balfo 57 skyriaus valdyba praneša dosniems aukotojams, kad Roselande Balfo rūbų vajus baigiasi. Kas dar turėtų ką nors paaukoti dėl senelių, ligonių ir moksleivių, maloniai prašomi atnešti šią savaitę į sandėliuką, kuris yra prie visų šventųjų parapijos bažnyčios, 10806 So. Wabash Ave. Informacijos reikalu kreiptis pas bažnyčios sargą Labdžentį. Aukų rinkimo paskutinė diena — lapkričio 10 d.

Kas negalėtų daiktų atnešti, malonėkite paskambinti reikalų vedėjui St. Juškai WA - 8-7551, arba rašykite sekretoriui Br. Seliukas — Sa. Šeškevičienė, 10601 So. Edbrook Ave., Chicago 28, Ill.. Ypatingais Balfo reikalais rašykite pirmininkui: Pranas Bružas, 63 E. 102nd Pl., Chicago 28, Ill.

Balfo 57-to skyriaus susirinkimai įvyks kiekvieno mėnesio paskutinį penktadienį 8 val. vak., Visų Šventųjų parapijos svetainėje, 10806 So. Wabash Ave. Į susirinkimus bus kviečiami prelegentai.

Nariai turėtų pasistengti atsivesti į susrinkimus naujų narių. Balfo nario mokestis metams tik $1.00. Turint didesnį narių skaičių, daug lengviau atlikti Balfo kilnius darbus. Vakaro metu naujų narių prisirašė šimtas. Valdyba kviečia visus lietuvius tapti Balfo nariais — rėmėjais.

Valdyba

New Yorko aidai

Rytinių JAV l... mokyt[ojų] konferencijai artėjant

Iš paskelbtosios Organizacinės Komisijos instrukcijos aiškėja, minėtoji konferencija skiriama ne tik lituanistams, bet apskritai visiems mokytojams ir net lietuvių švietimo organizatoriams. Tai yra visai natūralu, nes lietuvybės ugdymu bei jos išlaikymu turi aktyviau susirūpinti tiek visi mokytojai, tiek visi kultūrininkai, visuomenininkai, rašytojai, leidėjai ir veikėjai įvairių pažiūrų bei įsitikinimų. Lietuvybės ugdymas — mūsų visų didžioji pareiga ir neb... ...čių šaltinis.

Iš suv... konferencijų praktikos žinome, kad esame pratę labai daug svarstyti, diskutuoti, ir tam sugaištame negailestingai daug laiko. Tai šiuo kartu būtų gera, kad vykstantieji į konferenciją iš anksto apgalvotų aktualesnius mūsų švietimo klausimus, juos raštu formuluotų ir patiektų konferencijos prezidiumui ar atitinkamoms komisijoms, tada konferencijos dalyviai galės papildyti, keisti ar tiesiog priimti. Ypač šiuo atveju bus brangūs projektai tų mokytojų, kurie čia, Amerikoje, dirba praktinį darbą šeštadieninėse, parapijinėse, valstybinėse, augštesnėse mokyklose ar yra įsijungę į švietimo organizacinį darbą.

Kviečiami lietuvybės pionieriai ir veteranai

Organizacinė Komisija kviečia šioje konferencijoje (lapkričio 18 dien. New Yorke) dalyvauti, be kita ko, jau seniau įsitraukusius į lietuvybės bei švietimo darbą: t. y. parapinėse mokyklose dirbančias seseles, Putnamo lietuvaičių vienuolyno auklėtojas, seseles kazimierietes, domininkietes, tėvus pranciškonus, tėvus marijonus (Marianapolio) ir kitus bei kitus, kurių čia išvardinti neįmanoma. Šie visi ir šios visos kviečiamos bendru atsišaukimu instrukcijoje per spaudą, nes adresų rengėjai neturi ir atskirų pakvietimų nesiųs. Šių pionierių ir veteranų patyrimai, pranešimai ir žodis bus svarus įnašas į konferencijos darbus.

—B. K. Nemunaitis

ĮVAIRENYBĖS

...išradėjai susilaukė varžovų

Iki šiol buvo žinoma, kad rusai yra viską išradę ir atradę. Tačiau išdidžioji lenkų tauta nenori jiems nusileisti ir gana.

Taip galima spręsti iš varšuvinio laikraštėlio "Prekroj" (1951. VIII. 26). Nenorėdami smulkintis su tokiais dalykais kaip elektros lemputė ar telefono išradimas, jie pradeda nuo visos Amerikos.

Ją, girdi, atrado ne kažkoks Kolumbas, o lenkas Jan z Kolna. Jis nuvežęs lenkiškąją vėliavą ir ją įsmeigęs Atlanto pakraščiuose plūdimiuose 1476 m. Tuo tarpu vargšas Kolumbas atsirado ten pat su savąja vėliava tik 1492 m.

Bet toliau ryškėja visiškas lenkų nepatyrimas tokiuose reikaluose.

Komunistų partija reikalauja iš lenkų istorikų įrodyti: 1) kad Jan z Kolna buvo lenkas, o ne skandinavas, 2) kad tokia kelionė iš viso įvyko.

Rusai su tokiais įrodymais nesiterlioja. Pasakė ir baigta.

Pasaulinio garso valstybininkas

Vienas iš svarbiausių Italijos krikščioniškosios demokratijos šulų, dėl fašistų persekiojimo eilę metų gyvenęs tremtinyje, kun. Don Luigi Sturzo lapkričio 26 d. sulauks 80 m. amžiaus.

Pagerbti jo nuopelnus yra sudarytas specialus komitetas, kuriam vadovauja pats valstybės prezidentas Einaudi, o jo padėjėju komitete yra ministeris pirmininkas De Gasperi. Numatoma įsteigti specialų Don Sturzo vardo institutą — socialinių studijų centrą, su turtinga biblio[teka]...

BUSINESS SERVICES

TUCK POINTING BIZNYJE
JONAS CONRAD
Atnaujiname nusidėvėjusį namą, pripildome lietaus išplautus plytų tarpus. Taip pat pataisome kaminus ir apie langus. Per daug metų gerai patyręs darbe lietuvis. Reikalui prišius kreipkitės: J. CONRAD, 5242 So. Artesian Ave. GRovehill 6-4177.

Preciziniu televizijos ir Electronics
APARATŲ TAISYMAS
Sąžiningas ir garantuotas darbas. Aparatai nemokamai paimami ir pristatomi į namus.
Darbo valandos: 6 v.v.—10 v.v.
Šeštadieniais: 10 v. ryto—10 v.v.
M. RIMKUS, 4119 So. Francisco, Tel. YA.-7-1099

STASYS FABIJONAS
PERKRAUSTOME BALDUS
PARDUODAME ANGLIS IR PEČIAMS ALIEJŲ
Patarnaujame gerai ir pigiai
2146 SO. HOYNE AVE.
Tel. VIrginia 7-7097

CONRAD PHOTO STUDIO
(Lietuvis Fotografas)
SPECIALYBĖ VESTUVĖS
$ 5.00 vertės dovana jaunavedžiams atsinešus šį skelbimą.

114 WEST 63RD STREET
Tel. ENg. 4-5883 — ENg. 4-5846

PROGRESS
LIETUVIŲ BENDROVĖS
KRAUTUVĖS
PEČIAI, ŠALDYTUVAI, TELEVIZIJOS APARATAI, SKALBIAMOS MAŠINOS, BALDAI, MATRACAI, KILIMAI, LOVOS IR VAIKŲ BALDAI.
Didžiausias Pasirinkimas
MAŽIAUSIOS KAINOS
Lengviausi Išmokėjimai
Baldai padaromi Pagal Užsakymą
PROGRESS
Furniture Company
3224 SO. HALSTED ST
Tel. Victory 2-4226
4183 ARCHER AVE
Tel. LAfayette 3-3171
CHICAGO, ILL.

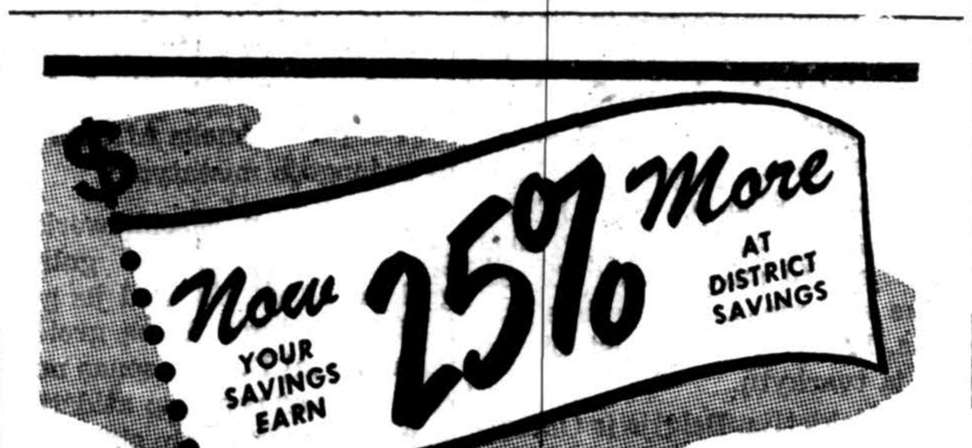

Pradedant 1897 metais, iki šiai dienai taupytojai District Savings b-vėj pelnė ir pelno didesnį uždarbį ant sutaupų nežiūrint sąskaitos balanso..
DABAR... nuo Liepos 1 d.... mūsų dividendas tapo pakeltas net 25%... Vadinas, mūsų taupytojai šiandien uždirba daugiau negu bile kada pirmiau... Apart pelno, District Savings teikia jums pilniausiai apdraustą apsaugą... ir draugiškiausią patarnavimą.

District Savings
and Loan Association
3236 South Halsted St.
Our Future Home

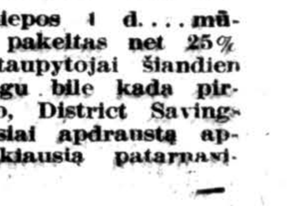

Jos. M. Mozeris, Secretary

Tel.: Ofiso HE.4-6699, rez. CL.4-0955
DR. A. ALEKNAVIČIUS
GYDYTOJAS IR CHIRURGAS
1957 W. Garfield Blvd.
VAL.: 1—4 ir 6—9
Šeštadieniais nuo 1 iki 4 val. p.p. išskyrus ketvirtad. ir sekmad.

Tel.: Ofiso VI.7-6583, rez. RE.7-7868
DR. BIEZIS
GYDYTOJAS IR CHIRURGAS
2201 West Cermak Road
VAL.: 1—3 popiet ir 7—8 v. vak. trečiad ir sekmad. ofisas uždarytas šeštad. tik nuo 1—3 val. popiet.
Rezid. 3241 W. 66TH PLACE

Tel.: ofiso EL. 3531, rez. Villa Pk.1601
A. G. Biliskis, D.D.S., M.D.
GYDYTOJAS IR BURNOS CHIRURGAS
102 West Park, Elmhurst, Ill.
VAL.: pirmadieniais ir ketvirtadieniais 7—9 p.m., antrad. ir penkatad. 7—9 p.m. tik pagal susitarimą, šeštad. nuo 10 a.m. iki 2 p.m. pagal susitarimą.

Tel.: Ofiso HE.4-5849, rez.HE.4-2324
DR. PETER T. BRAZIS
GYDYTOJAS IR CHIRURGAS
6757 So. Western Ave.
VAL.: trečiad. ir šeštad., pagal susitarimą; kitomis dienomis nuo 2 iki 4 popiet. 7—9 vakare

YArds 7-3526 rez. RIverside 7-0057
DR. G. J. BYLAITIS
vidaus ir nervų ligų gydytojas
DR. J. G. VALAITIS
GYDYTOJAS IR CHIRURGAS
4038 So. Archer Ave.
(prie California Ave., šiauryt.kamp.)
VAL.: kasdien išskyrus trečiadienius 6—9, šeštad. 1—6 po pietų.

Tel.: Ofiso WA. 8-3060, rez. CO.4-1187
DR. Z. DANILEVIČIUS
GYDYTOJAS IR CHIRURGAS
10748 So. Michigan Ave.
VAL.: (išskyrus šeštad. ir sekmad.) Nuo 1 iki 4 v. p.p.; 7—9 v.v. Šeštad. priima tik pagal susitarimą
Rezid.: 10838 So. Wabash Ave.

Tel. ofiso VI. 7-0600, rez. VI. 7-7303
DR. BR. GAIŽIUNAS
GYDYTOJAS IR CHIRURGAS
4055 Archer Ave.
Kampas Archer California Ave.
VAL.: 2—4 ir 6—9 p.p., Išskyrus sekmadienius.

Tel.: Ofiso YA.7-1166, rez.DA.6-1126
DR. J. GUDAUSKAS
GYDYTOJAS IR CHIRURGAS
756 West 35th Street
(kampas Halsted ir 35-tos gatv.)
VAL. 1—4 ir 6:30—8:30 p.p. kasdien išskyrus trečiadienius. Atidara šeštadieniais 1—4 val.
Rez. 3247 S. EMERALD AVE.

Of. GRovehill 6-4020, r. Hilltop 5-1560
Dr. Alexander J. Javois
(JOVAIŠAS)
GYDYTOJAS IR CHIRURGAS
2423 West Marquette Rd.
VAL.: Nuo 2—4 v.p.p. ir 7—9 vak. trečiad. ir šeštad. pagal sutartį.

Tel.: Ofiso PR.6-3838, rez. RE.7-9199
DR. A. JENKINS
GYDYTOJAS IR CHIRURGAS
(LIETUVIS GYDYTOJAS)
2500 West 63rd Street
VAL.: kasdien nuo 2—4 p.p. ir 7:30 iki 9 vak. šeštad. nuo 2—4 popiet, trečiad. ir sekmad. uždaryta.

Ofiso ir buto tel. OL. 2-1381
DR. F. V. KAUNAS
GYDYTOJAS IR CHIRURGAS
1336 So. 49th Ct., Cicero
VAL.: 10—12 kasdien, išskyrus penktadienius ir šeštadienius 6:30—9 v.v. antrad. ir ketvirtad. 12—2, 4—6 šeštadieniais
Penktad. ir kitu laiku susitarus.
Butas 1635 S. 48th Ct.

Telefonas: REliance 5-1811
DR. WALTER J. KIRSTUK
PHYSICIAN and SURGEON
(LIETUVIS GYDYTOJAS)
3925 West 59th Street
VAL.: 2—4 popiet, 6:30—8:30 vak. Trečiad. pagal sutartį.

Emerg. Tel. KEdzie 3-2868
DR. EMILY V. KRUKAS
GYDYTOJA IR CHIRURGĖ
4146 Archer Ave., Chicago, Ill.
Tel. LAfayette 3-3210
VAL.: pirm., antrad., ketv. 12—2:30 ir 6—9 vak., penkt. ir šešt. 12—2:30
6234 Archer Road, Argo, Ill.
Tel. Summit 1580
VAL.: penktad. 3:30 iki 8 val. vak. šeštad. 3:30 iki 6 val. vak.

Tel.: Ofisa YA.7-5557, rez.RE-74966
DR. FRANK C. KWINN
(KVIEČINSKAS)
GYDYTOJAS IR CHIRURGAS
1651 West 47th Street
LIGONIUS PRIIMA: Kasdien nuo 2 val. iki 4 v. popiet. Nuo 7 v. iki 8:30 v. v. Išskyrus trečiad. ir šeštad. vak.

Jei turite parduoti ar išnuomoti, pasiskelbkite smulkių skelbimų skyriuje. Skelbimą galite perduoti telefonu VIrginia 7-6640.

Tel. Ofiso GR.-6-5399 rez.CL.-4-7082
DR. A. MACIUNAS
GYDYTOJAS IR CHIRURGAS
24223 West 63rd St.
(kampas 63 ir Artesian)
VAL.: 2—4 p.p. ir nuo 6—8 v. vak.

DR. I. E. MAKAR
GYDYTOJAS IR CHIRURGAS
11750 So. Parnell
Tel. PUllman 5-8277
VALANDOS: pagal susitarimą

Dr. Edward B. MURASKAS
GYDYTOJAS IR CHIRURGAS
2750 West 71st St.
(prie California Ave.)
LIGONIUS PRIIMA: kasdien nuo 1 iki 4 ir nuo 7 iki 9 v.v. šeštad. nuo 2 iki 4 v. treč.—pagal susitarimą.
Susitarimui skamb. GRo. 6-1321 jei neatsiliepia VIncennes 6-3900.

Ofiso teleffonas VIrginia 7-1886
DR. AL. RAČKUS
GYDYTOJAS IR CHIRURGAS
4204 Archer Avenue
VAL.: kasdien nuo 2:00 iki 8:00 v. trečiad. ir sekmad. tik susitarus.

Dr. Anthony A. RUDOKAS
OPTOMETRISTAS
4701 S. Damen Ave. Chicago 9,Ill.
VAL.: nuo 6 v.v. iki 9 v. vak., šešt nuo 10 v. ryt. iki 6 v.v. išskyrus treč
šaukite — YArds 7-7381

Tel.: Ofiso YA.7-0554, rez.MI.3-2884
DR. CHARLES SEGAL
GYDYTOJAS IR CHIRURGAS
4740 So. Ashland Avenue
(antras aukštas)
OFISO VAL.: Nuo 10 iki 12 v. ryto, nuo 2 iki 4 v. p.p.; nuo 7 iki 8:30 v.v. Sekmad. nuo 10 iki 12 v. dieną.

DR. STRIKOL
GYDYTOJAS IR CHIRURGAS
4645 So. Ashland Ave., Chicago
VAL.: nuo 2—4 ir 6—8; trečiad., šeštad. ir sekmad. tik pagal sutartį
Tel.: Ofiso YA.7-4787, rez. PR.6-1930
Jei neatsiliepa viršminėti telefonai šaukite: MIdway 3-0001

Tel.: Ofiso HE.4-2123, rez.PR.6-8484
DR. V. P. TUMASONIS
GYDYTOJAS IR CHIRURGAS
6255 South Western Avenue
VAL. kasdien 2—4 p.p. ir 6—8 vak. šeštad. 2—4 p.p. Trečiad. ir sekmadieniais uždaryta.

Tel.: Ofiso PR.6-6446 rez.HE.4-3150
DR. F. C. WINSKUNAS
GYDYTOJAS IR CHIRURGAS
2420 West Marquette Rd.
VAL.: nuo 2 iki 4 p.p.: 6 iki 8 vak. Trečiad. ir šeštad. pagal sutartį

Tel.: Ofiso CA.6-0257, rez. PR.6-6651
DR. P. Z. ZALATORIS
GYDYTOJAS IR CHIRURGAS
1821 So. Halsted Street
Rezid. 6600 S. Artesian Ave.
VAL.: 11 ... iki 3 p.p.; 6—9 v.v.

DR. G. SERNER
LIETUVIS AKIŲ GYDYTOJAS
25 metų patyrimas

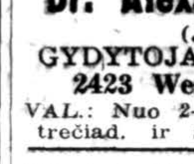

Tel. YArds 7-1829
Pritaiko Akinius
Kreivas Akis Ištaiso
Ofisas ir Akinių Dirbtuvė
756 West 35th Street
VAL.: nuo 10 iki 2, nuo 6 iki 8, trečiad. nuo 10—12; šeštad. 10—3 p.p.

Egzaminuoja Akis — Pritaiko Akinius
DR. J. J. SMETANA, JR.
OPTOMETRISTAS
AKIŲ SPECIALISTAS
1801 So. Ashland Avenue
VAL.: pirmad. antrad. ketvirtad. penktad. 9:30—12; 1:30—8 v.v. trečiad uždaryta. šeštad. 9:30 iki 12; 1:30 iki 5 val. vak.
CAnal 6-0523. Platt Bldg

Telefonas OLympic 2-4276
DR. P. ATKOČIUNAS
DANTISTAS
1446 So. 49th Court, Cicero
VAL.: antr., ketv. 10-12, 2-6, 7-9 pp. penkt. 3—6, 7—9 p.p.
3147 S. Halsted St., Chicago
VAL.: pirm. treč., šešt. 3—8 p.p. penkt. 10—12 ryte

DR. B. C. BRUZAS
DANTISTAS
VALANDOS: 10 iki 8
Trečiadieniais tik susitarus
4003 Archer Avenue
Truputį į rytus nuo California
Tel. YArds 7-7772

DR. A. P. STULGA
DANTISTAS
2723 West 71st. St.
Priėmimo laikas pagal susitarimą
Telefonas GRovehill 6-6785

DR. ANTHONY WILLIAMS
DANTISTAS
(VILIMAS)
6322 South Western Avenue
Priėmimo laikas pagal sutarimą telefonu.
Telefonas Grovehill 6-3642

Programoje: PROF. S. SUŽIEDELIO kalba, solistai: IZABELĖ MOTEKAITIENĖ ir STASYS BARANAUSKAS, smuikininkas ALFONSAS PAUKŠTYS ir kompozitorius PROF. VLADAS JAKUBĖNAS.

★

Po programos bus šokiai, grojant BALIO PAKŠTO kapelai

KONCERTAS-AKADEMIJA
Chicagos Ateitininkai šį sekmadienį, lapkr. 11 d., 6 val. popiet, ruošia KONCERTĄ-AKADEMIJĄ
LIETUVIŲ AUDITORIJOJE
3133 South Halsted Street Chicago, Illinois

Pelno dalis skiriama TAUTOS FONDUI ir šalpos reikalams.

★

Pakvietimai prie įėjimo, aukojant $1.50, moksleiviams $1.

★

Kviečia — RENGIMO KOMISIJA

DRAUGAS

THE LITHUANIAN DAILY FRIEND
2434 S. Oakley Ave., Chicago 8, Ill. Tel. VIrginia 7-6640; 7-6641; 7-6642

Entered as Second-Class Matter March 31, 1916 at Chicago, Illinois Under the Act ofMarch 3,1879.

Member of the Catholic Press Ass'n
Published daily, except Sundays, by the Lithuanian Catholic Press Society.

SUBSCRIPTION RATES:
$7.00 per year outside of Chicago
$8.00 per year in Chicago & Cicero
$7.00 per year in Canada
Foreign $10.00 per year.

PRENUMERATA:	Metams	½ met.	3 mėn	1 mėn.
Chicagoj ir Ciceroj	$8.00	$4.50	$2.50	$0.90
Kitur JAV ir Kanadoje	$7.00	$4.00	$2.25	$0.80
Užsienyje	$10.00	$5.50	$2.90	$1.00

Redakcija straipsnius taiso savo nuožiūra. Nesunaudotų straipsnių nesaugo, juos grąžina tik iš anksto susitarus. Redakcija už skelbimų turinį neatsako. Skelbimų kainos prisiunčiamos gavus prašymą.

Santykiai su Maskva

Daugeliui nepatiko gen. Eisenhowerio anuo kartu pareikšta mintis, kad, girdi, su Sovietų Rusija bent ribotos prekybos ryšius reikia palaikyti.

Nesąmonė. Su Sovietų Rusija visus ryšius reikia nutraukti. Ir tai reiktų padaryti tuojau. Reikia išmesti ją ir iš Jungtinių Tautų organizacijos.

Jei šiandien pasauly neramu, jei naujo pasaulinio karo pavojai graso, jei daugelis kraštų didelius ekonominius sunkumus gyvena, jei šimtai milionų žmonių neturi laisvės, to viso kaltininkė yra Sovietų Rusija. Ir palaikyti su ja prekybinius, diplomatinius ar kultūrinius santykius, yra didžiausias nusikaltimas prieš taiką, prieš visą eilę pavergtų tautų, prieš žmoniškumą.

Jei ne Sovietų Rusijos agresinė politika, ir pačiam gen. Eisenhoweriui nereikėtų sėdėti Europoje ir rūpintis Vakarų Europos saugumo stiprinimo reikalais.

Didysis kongresas

Šiandien Chicagoje prasideda Confraternity of Christian Doctrine kongresas, kuriame dalyvaus per penkiasdešimt tūkstančių žmonių, suvažiavusių iš įvairių Amerikos kraštų. Vien arkivyskupų ir vyskupų bus per šimtą. Po 1926 m. Chicagoje įvykusio Tarptautinio Eucharistinio Kongreso, šiandien prasidedantis kongresas bus didžiausias religinis įvykis šiame mieste. Daugelyje bažnyčių bus laikomos iškilmingos pamaldos. Salėse įvyks paskaitos. Lapkričio 11 d., baigiantis kongresui, Chicagos stadione kalbės garsusis kalbėtojas vyskupas Fulton J. Sheen. Manoma, kad jo kalbos išklausyti susirinks bent 25,000 žmonių.

Šiame svarbiame ir gausingame kongrese dalyvaus ir lietuvių organizacijos. Jas atstovaus ALRK Federacija.

Kongresą globoja J. Em. kardinolas Samuel Stritch.

Pagalba britams

Galime būti tikri, kad naujasis Britanijos premjeras Winston Churchill iškaulys daugiau pinigų iš Jungtinių Amerikos Valstybių. Turimomis žiniomis, pasitarimai jau prasidėjo. Kad parodytų geros valios ir pademonstruotų taupumo dorybę, Churchillis ir sau ir visiems kabineto nariams nukapojo algas. Jis visur kalba apie taupumą. Tai, suprantama, turi padaryti gero įspūdžio į Amerikos visuomenę ir į vyriausybę.

Kad Britanijos žmonės galėtų gyventi taip, kaip jie buvo įpratę gyventi, jiems reikalinga gauti iš šalies pagalba. Reikalinga, kad kasmet iš užsienių įplauktų apie bilionas dolerių.

Nuo antrojo pasaulinio karo pabaigos britai "suvalgė" apie šešis bilionus Amerikos dolerių. Be tos pagalbos jie nebūtų galėję apsieiti. Ir kol Britanijos imperija pasil[illegible] tokioje padėtyje, kokioje ji dabar yra, kol ji nepasitaisy[illegible] ji turės misti iš Dėdės Samo rankų.

Garsinkime savo iškilmes

Mūsų žinomo žurnalisto Stasio Piežos dėka karal[illegible] Mindaugo krikšto 700 metų sukakties minėjimo iškilmės Chicagos [illegible] buvo aprašytos veik visuose katalikų dieceziniuose laikraščiuose. Būtų gera ir labai naudinga, jei ir kitų mūsų kolonijų Mindaugo sukakties minėjimai rastų vietos anglų spaudoje.

Labai yra svarbu supažindinti plačiąją Amerikos visuomenę, kad krikščionybė Lietuvą pasiekė jau prieš 700 metų ir kad patsai karalius prieš septynis šimtmečius apsikrikštijo.

Ta pačia proga verta pabrėžti J. Em. kardinolo Samuel A. Stritch pamoksle pasakyti žodžiai:

"Šiandien Lietuvos bažnyčios, seminarijos ir vienuolynai yra uždaryti. Bet neužmirškit, kad kankinių kraujas visuomet atnešdavo Bažnyčiai laimėjimą, esu tikras, kad jis ir Lie[illegible]vai atneš pergalę".

Sektinas pavyzdys

Nekartą esame kėlę mintį, kad ne tik atsk[illegible] asmenys aukotų Lietuvos laisvinimo reikalams, bet ir organizacijos skirtų tam tikrą pelno dalį nuo koncertų, vakarų, piknikų ir kitų parengimų.

Chicagos ateitininkai skelbia, kad 40 metų jubilėjinės šventės proga š. m. lapkričio mėn. 11 d. ruošia koncertą ir pelno dalį yra numatę paskirti augščiau minėtam tikslui.

Gražus, ir kitoms organizacijoms sektinas pavyzdys.

Vis tik keista

Kaikurie laikraščiai paskelbė žinią, kuri tikrai yra keista. Esą naujoji britų vyriausybė laukia, kad JAV savo iniciatyva pasiūlytų Didžiajai Britanijai finansinės pagalbos programą. Prezidentas Trumanas nesąs linkęs tokios iniciatyvos imtis. Jis mano, ir visai teisingai, kad p. Churchillis patiektų ir prašymą ir savo planą. Atrodo, kad JAV yra įpareigotos rūpintis britų likimu.

TRUMPAI

Pasižvalgius

Pakeitė formatą

"Kario" 1951 m. 12 numeris išleistas mažesnio formato. Šis numeris panašus į "Aidų" ir "Ateities" formatą. Patogesnis ir gražiau atrodo. Pakeitimas sveikintinas.

Reikia pripažinti, kad numeris yra turiningas ir gražiai išleistas. Rašo Dr. Vl. Viliamas, T. Žiūraitis, J. Lengvinas, Vl. Vrublevičius, Dr. K. Sruoga, Dom. Penikas, pulk. O. Urbonas, Dr. J. Vėbra ir kiti.

Iranas ir Maskva

Plačiai žinomas rašytojas David Dallin "The New Leader" laikraštyje įrodinėja, kad Irano nacionalistų vadai yra Maskvos papirkti. Jisai, tarp kitko rašo:

"Maskva davė suprasti Iranui, kad Kremlius nebeturės pagrindo bijoti anglų-amerikonų intervencijos per tą šalį, jei Iranas nutrauks visus saitus su Britanija, ir todėl Rusijai nebebus prasmės kėsintis į jo suverenumą".

"Naujienos" dėl to šitaip pastebi:

"Kitaip sakant, Kremliaus atstovai kukžda į ausį Irano nacionalistams: Tik jūs išvykite lauk britus — ir būsite saugūs; Sovietų Rusija, nebijodama pavojaus iš anglo-saksų pusės, paliks jūsų kraštą ramybėje, ir jūs galėsite šeimininkauti namie, kaip jums patinka.

"Atrodo, kad premjeras Mossadegh ir jo draugai Tautiniame Fronte patikėjo šitais Maskvos įtikinėjimais, — juo labiau, kad saldūs Stalino agentų žodžiai buvo paremiami stambiais kyšiais".

Mes jau seniai tvirtinom, kad Irano valdžios užsispyrimo išvyti britus užnugaryje stovi Sovietų Rusija. Apie tai jokių abejonių negali būti. Jei iraniečiai-persai tiki bolševikų pažadams, kad jie nesikiš į Irano vidaus reikalus, skaudžiai klysta. Taip ir kitiems savo kaimynams Maskva kalbėjo. Bet, žiūrėkit, kas atsitiko su Baltijos kraštais, Lenkija, Čekoslovakija ir kitomis. Jos šiandien sunkų bolševizmo vergijos jungą vel[illegible]

[illegible]eikia budėti

[illegible]ų didžiųjų New Yorko dienraščių praėjusio sekmadienio laidos savo pirmuose puslapiuose įdėjo kongresmano Charles Kerrten pareiškimą ryšium su vadinamu "U. N. Code of Offenses against the Peace and Security of Mannind". Šis naujas kodeksas yra perduotas Jungtinių Tautų pilnaties suvažiavimui svarstyti. Šiame pareiškime yra minimi ir Amerikos Lietuvių Tarybos padaryti tuo reikalu žygiai.

ALT yra gavusi iš JAV valdžios užtikrinimą, kad tąsai kodeksas JT suvažiavime tuo tarpu nebus svarstomas. Bet visdėlto reikia budėti, kad kitais keliais šis reikalas neatsidurtų suvažiavimo darbų programoje.

Tremtiniai ir spauda

"The Hammond Times" kelis praėjusio sekmadienio laidos puslapius pavedė tremtiniams. Puslapiai gausiai iliustruoti. Matėme tremtinės lietuvaitės, buvusios operos dainininkės Lietuvoje, p. Prudencijos Bičkienės atvaizdą, atmuštą prie darbo fabrike (Inland Steel Co.). Matėme ir jos vyrą Vytautą Bičkų, inžinierių, dirbantį toje pačioje dirbtuvėje. Iš lietuvių tremtinių dar minimi: Juozas Tijūnėlis, tarnavęs Lietuvos konsuliarinėje tarnyboje, Dr. Jonas Eidėnas, Paulina Karnelienė ir kiti. Minimas ir kun. Petras Celiešius, besidarbuojąs lietuvių parapijoj ir besirūpinąs tremtinių vaikų auklėjimu.

Laikraštis pastebi, kad Lake apskrity yra apsigyvenusių per 1,500 tremtinių.

NEIŠSPRĘSTAS KONFLIKTAS

J. GOBIS, Cleveland, Ohio

Muencheno miestas ištisą savaitę buvo Silezijos tremtinių "okupuotas", kurie ten buvo suvažiavę ir konferavo šūkiui "Grąžinkite mums tėviškę". Apie 200,000 sileziečių buvo suvažiavę į Muencheną iš vakarų Vokietijos, iš rytų zonos, iš Saaro krašto, iš Austrijos, Švedarijos, Italijos, Luksemburgo, Belgijos, Holandijos, Skandinavijos, Anglijos ir Ispanijos. Jų tarpe buvo atstovų iš Silezijos emigrantų Kanadoje, JAV, Meksikoje, Brazilijoj, Argentinoj, Čilėj, Urugvajuj, Kanarų salose, Pietų Afrikoj, Australijoj ir Indijoj. Svarbiausias to kongreso punktas buvo susirinkimas Muencheno Karališkoje aikštėje, kur suplaukė per 100,000 sileziečių. Čia jiems kalbėjo Bundesministeris Jakob Kaiser, kuris tarp kitko pareiškė: "Jūs tapote visos vokiečių tautos sąžinė. Jūsų galingos demonstracijos purto vokiečių ir viso pasaulio sąžinę. Jūsų demonstracijos nėra karingos, kerštingos ar neapykantos apimtos; jose yra įkūnyta apeliacija į teisę ir teisingumą. Komunistų prievartos sistemai ne rūpėjo duoti tėviškę benamiams lenkams; komunizmui buvo svarbu Sovietų galybė sustiprinti. Bolševizmo galiai sustiprinti rytų Vokietijos plotai turėjo būti atplėšti ir jo kontrolei pavesti. Jokia Vokietijos vyriausybė negali aplenkti savo pareigos rytų Vokietijai atgauti".

Planai ateičiai

Sileziečių vardu D[illegible]alter Rinke pareikalavo, kad vakarų Vokietijos vyriausybė varytų aktyvesnę rytų politiką, ir pasiūlė duoti Silezijos atstovui vietą federalinėje taryboje, rytų vokiečių universiteto steigimą vakarų Vokietijoj, stipresnį užsienio informavimą apie tremtinių problemą, referentūrą užsienio reikalų ministerijoj rytų Vokietijos reikalams, tremtinių priėmimą į diplomatinę tarnybą, stipresnę kovą su maskuotomis komunistų organizacijomis, vieną rytų vokiškumo pamoką kiekvienoje mokykloje ir žodį "pabėgėlis" vakarų Vokietijoj pakeisti žodžiu "tremtinys", nes sileziečiai ne pabėgo, bet buvo barbariškų būdu lenkų išvaryti iš jų tūkstan[illegible] metų tėviškės.

Silezija [illegible] išdu[illegible]

Federalinis ministeris tremtinių reikalams Lukaschek perdavė kongresui federalinio kanclerio Dr. Adenauerio sveikinimo adresą, kuriame pabrėžta, kad Silezijos kraštas niekuomet ne bus išduotas. Dr. Adenauer tikisi, kad sileziečiams jų tėviškė būsianti grąžinta taikos keliu. Sakoma, kad ši "Schlesische Woche 1951" buvo didžiausia vokiečių demonstracija vakarų Vokietijoje po 2 pasaulinio karo pabaigos, ir džiaugiamasi, kad šį kongresą stebėjo daug vakarų užsienio spaudos atstovų. Kongresas pabrėžė, kad "Silezija — tai bendras vokiškas įsipareigojimas, nes jis apima 15 milijonų vokiečių tremtinių klausimą, dėl kurio pagaliau pralaužta "tylėjimo siena".

Kongresui buvo perskaitytas prez. H. Trumano raštas iš "Philadelphia Gazette", kuriam kongresantai sukėlė triukšmingas ovacijas. Sekančią dieną bemaž visi vokiečių laikraščiai persispausdino šį Trumano raštą.

Atšaukti Potsdamo paktą!

Netrukus po šito kongreso, vokiečių socialdemokratų vadas dr. Kurt Schumacher spaudos konferencijoj pareiškė, kad 3 didžiosios vakarų valstybės turi atšaukti ne tik Potsdamo paktą, bet ir visus susitarimus dėl Vokietijos. Kol tie susitarimai galios, tol vakarų valstybių planuojamas taikos paktas su Vokietija, kuriuo kraštas įtraukiamas į vakarų gynybos sistemą, neturėsiąs jokios vertės. Vokiečiai niekuomet to pakto nepatvirtins. 65 milionų vokiečių kompleksas šiandien yra toks stiprus, jog jie nesileis, kad su jais būtų vėl elgiamasi taip, kaip 1945 m. Aliantų silpnumas Vokietijoj per pastaruosius 6 metus parėjo nuo to kad jie laikėsi šitų senų susitarimų su Rusija.

Vokiečių spaud[illegible]sistemingai pranešinėja, kad daug lenkų įkurdintų vokiečių Silezijoj ir kituose plotuose už Oderio ir Neisses linijos jaučiasi nesaugūs ir bėga į tikrąją Lenkiją, kad daug naujakurių dar tebem[illegible]ga ant savo lagaminų, nes yra įsitikinę, jog seni namų savininkai grįšią ir jiems (lenkams) reikėsią bėgti iš svetimų namų."

Lenkų balsas

Šitaip atrodo reik[illegible]vokiečiams ir jų tremtiniams, kurių pastatytuose namuose įsikūrė žmonės, niekuo neprisidėję prie tų namų statymo, bet lenkams kitaip atrodo. Štai lenkų politiko Henryko Baginskio mokslinis veikalas "Polska i Baltyk", kurio angliškas vertimas siuntinėjamas visiems vakarų politikams. H. Baginskis gina ir Lenkijos ir iš dalies Lietuvos reikalą. Jo naudotos literatūros sąraše yra ir lietuvių istorikų (K. Arvydo, A. Bruožio, J. Yčo, P. Pakarklio, V. Pryšmanto, Vinco Vileišio, R. Valsonoko) rašiniai, liečią Mažosios Lietuvos ir Klaipėdos krašto istoriją ir priėjimo prie jūros reikšmę Lietuvai.

H. Baginski įrodo, kad nei Lenkija nei Lietuva negali būti nepriklausomos, jei jos neturės priėjimo prie jūros per savo teritoriją, kad Rytprūsiai yra vokiečių kolonija lenkų širdyje, kad toji kolonija, kaipo avanpostas veržimuisi į

(Nukelta į 4 pusl.)

GAVO PREMIJĄ

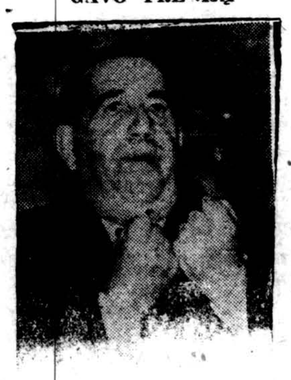

Leon Jouhaux, prancūzų prekybos unijos vadas ir nuo 1949 metų Tarptautinės Darbo Suvienytos Europos sąjūdžio vedėjas, gavo 1951 metų Nobelio Taikos premiją Osloje, Norvegijoje. (INS)

KAIP AŠ SUĖMIAU SNIEČKŲ

Lietuvos detektyvo atsiminimai

Sniečkus jau nuo 1923 metų buvo žinomas kaip aršus komunistas. Dar būdamas Lietuvos Universitete priklausė komunistų partijai. Komunistų partija buvo nelegali Lietuvoje. Lietuvos valstybei kova su komunizmu kainavo nemažai pinigų ir darbo. Statistiniai daviniai rodė, kad komunistų 82% buvo žydai, 11% buvo rusai, lenkai ir kiti ir tik 7% lietuviai, kurie sudarė komunistų nelegalią partiją Lietuvoje. Sniečkus ir kiti žinomi ir nubausti komunistai vienais metais buvo iškeisti į kalinamus dvasiškius Sovietų Rusijoje. Pakeitimas buvo sąlyginis: jei nelegaliai jie grįžtų į Lietuvos teritoriją, — būtų automatiškai suimti ir jų bausmė įsigaliotų.

Slaptas žinios

1939 metais rugsėjo mėnesį gavau įsakymą iš savo viršininko, kad man pavesta suimti Sniečkų. Buvo anksčiau gautos slaptos žinios, kad jis yra Kaune, bet reikėjo patikrinti, nustatant tikrai jo gyvenimą vietą ir vėliau jį suimti. Gautomis slaptomis žiniomis — jis į savaitę dukart eina iš Kleboniškio į Petrašiūnus, į pasimatymus. Kelias: Kleboniškis, skersai Ukmergės plento ir plentu į Petrašiūnus. Kad patikrinčiau žinią, pasiėmiau dviratį, pistoletą, žiūronus, apsirengiau kaip darbininkas ir saulei leidžiantis, nuvykau prie Dainavos pašto agentūros namuko (5 kilometrai nuo Kauno, Ukmergės link). Čia, pradėjau stebėti judėjimą tuo plentu ir ateinančius asmenis nuo Kleboniškio vieškelio. Apie 8 val. vakaro pastebėjau, kad du vyriškiai ateina nuo Kleboniškio ir perėję Ukmergės plentą, eina toliau Petrašiūnų link.

Se[illegible]uoju

Buvau [illegible] 1 kilometrą (žiūrėjau per žiūronus). Pastebėjau man žinomą komunistą žydą (centro komiteto narį LKP(b) Mezkupą Melamedą (prie bolševikų valdžios, o gal ir dabar, pasivadinusį "Adomas").

Pasiėmiau dviratį ir greit nuvažiavau prie jų. Pravažiavęs pro šalį, tikrai pažinau Meskupą Melamedą ir Antaną Sniečkų. Nulipęs nuo dviračio, liepiau jiems pakelti rankas aukštyn ir pasisakiau, kas aš esu. Pranešiau jiems, kad jie yra suimti ir liepiau jiems nuleisti rankas ir laikyti užpakalyje. Einame visi Ukmergės plento link. Staiga Sniečkus kiša ranką į dešinę kišenę ir ką tai traukia ir kiša į burną. Aš maniau, kad jis grebėsi ginklo (nors KPD buvo uždrausta nauduoti prieš policiją ginklą. Jie turėjo vieną pistoletą, likviduoti savo išdavikus iš partijos tarpo), tada paleidau vieną įspėjamą šuvį virš jo galvos. Sniečkus atsisukęs į užpakalį, sako, — "neturi teisės šauti į žmogų". Aš jam atsakiau "mėginsi bėgti — šausiu". Einam toliau.

Bando pabėgti

Prie pat Ukmergės plento, staiga Sniečkus pasileido bėgti į Kleboniškio pusę, o čia pat krūmai, gi Meskupas Melamedas pasileido į Kauno pusę.

Ką daryti? Du zuikius šaudyti — nenušausi nei vieno. Paleidau 3 perspėjamus šuvius link Sniečkaus ir maniau, kad jis sustos, bet kur tau — bėga toliau. Paleidau ketvirtą, ir, tiesiog į koją. Pastebėjau, kad jis pergriuvo, numetė savo lietpaltį ir šlubuodamas dingo krūmuose. Kas su Meskupu?. Guli Ukmergės plento griovyje ir rėkia, — "Nešauk, aš nebėgu". Priėjau prie Meskupo ir liepiu jam atsikelti ir eiti kartu su manimi pasiimti Sniečkaus paliktą lietpaltį, Meskupas anei krust. Guli griovyje ir rėkia. Turėjau palikti lietpaltį ir nuvesti Meskupą į 6 policijos nuovadą Žaliakalnyje, o vėliau į Saugumo Departamentą.

Po valandos atvykau į tą pačią vietą, apšviečiau su prožektoriumi, nieko neradau. Lietpaltis dingo. Maniau, kad Sniečkus pasiėmė, bet vėliau paaiškėjo, kad vienas šaulys gyveno čia pat ir pamatęs, kad civilis šaudė į žmogų, paėmęs lietpaltį pristatė į 6 policijos nuovadą. Vėliau aš lietpaltį atsiėmiau. Lietpaltyje radau raktą, skutimosi įrankius ir nosinę. Vėliau paaiškėjo, kad jis gyveno kartu su Meskupu tame pačiame kambaryje, pas žinomą komunistą — rusą. Laike asmens kratos, pas Meskupą nieko ypatingo nebuvo rasta, beveik tas pats, ką ir Sniečkaus kišenėje: tą patį raktuką, skutimosi peiliukus ir gabaliukas muilo. Komunistai laike kratos, bei tardymo nieko nekalba, nes jie žino, kad blogiau kalėjimo niekas jiems neatsitiks. Komunistai laikė garbe pakliūti į kalėjimą už slaptą veikimą. Po paleidimo turėdavo didesnį pasitikėjimą partijoje ir gaudavo atsakomingesnes pareigas. Taip man ir nepasisekė suimti Sniečkų.

Sekame slaptus susitik[illegible]nus

Aš visvien ūpo nenu[illegible]ojau ir pradėjau sekti žmonius jų centrinio komiteto narius. Buvo paimtas sekimui žinomas latvis Krastinis. Jis ėjo partijoje atsakingas pareigas, būtent, slaptos komunistinės literatūros ir spaudos skyriaus viršininkas. Jis turėjo surinkti dalis rotatoriui, parūpinti poperių ir matricas. Kadangi jis buvo sekamas be pertraukos, paaiškėjo, kad jis susitinka su nepažįstamu vyru, kuris nuolat atvažiuoja su dviračiu KMS 24 No.

Jau po pirmo susitikimo Lakūnų plente Aleksote, naktį apie 11 v. nepažįstamas asmuo su dviračiu buvo paimtas nustatyti jo gyvenamą vietą ir vėliau asmenybę. Per mano ilgametinę sekimo praktiką, pasitaikė pirmas toks sekamasis, su kuriuo turėjau vargo apie 3 mėnesius, kol pasisekė po sunkaus darbo jį suimti.

Apie dviratininko sekimą, pradėsiu smulkiau. Jis vadinosi "Jonaitis", bet tai buvo jo suklastotas pasas (visi centro komiteto nariai turėjo suklastotus pasus). Pavadinome jį tokiu. Sekimas parodė, kad jis, Jonaitis, gyvena kur tai apie "Maistą" Aleksote. Atėjus žiemai, t. y. gruodžio mėnesiui, pasidarė labai sunkus sekimas, nes Jonaitis pasirodydavo ant plento, kuris vedė į Zapyškius, tik apie 10, o dažnai ir 11 val. naktį. Jis darydavo pasimatymus tik 2, o kartais 3 kartus į savaitę. Kiek teko pastebėti, jis susitikdavo su Krastiniu, Karoliu Grossmanu, žyde Bironiene-Beržonaite, Vladimiru Niunka ir kitais centravikais. Su rajkom[illegible] nariais jis nesusitikinėd[illegible] buvo per dideli[illegible]s.

Paimu jo [illegible]adangų nuospaudas

Kadangi per jį a[illegible]kėjaus surasti Sniečkaus slaptą gyvenimą vietą, man buvo labai svarbu, kad be mano "akių" jis niekur nevaikščiotų. Reikėjo daug dirbti. Ne tik man, bet ir mano bendradarbiams. Kova ėjo gana kieta. Man labai svarbu buvo turėti jo dviračio padangų profilio pėdsakus. Aš sugalvojau padėti balta popierių su kalke, ant vieškelio, kur jis pasirodydavo. Jam pervažiavus, gavau jo dviračio nuospaudas, o tas man labai padėjo privesti prie

(nukelta į 5 psl.)

SKAUTYBĖS KELIAS

Skyrių veda psktn. ALFAS VALATKAITIS,
Adresas 5219 So. Damen Ave., Chicago 9, Illinois

SPRAGA

PSKTN. A. VALATKAITIS

Tokia organizacija kaip L. S. S., negali apsiriboti vien tik dažniau ar rečiau pasirodančiais, laikraščiais, ar biuleteniais. Skautų vienetuose darbas virte verda, todėl vadovaujantiems asmenims kartais tenka gerokai pavarginti smegeninę, gyvenimui statant vis naujus ir naujus reikalavimus. Šiuo atveju vadovams gerokai gali pasitarnauti literatūra, kurios gausumu lietuviškoji skautija ypatingai dabartiniu metu negali pasigirti.

Kūrybingais metais tremtyje buvo, berods, daroma viskas, kas tuometinėse aplinkybėse buvo įmanoma. Taip, pav., seserija išleido "Skautybę mergaitėms". Bet "Skautybė berniukams" taip ir neišvydo saulės šviesos. O kur vadovėliai vyčiams, vilkiukams ir paukštytėms? Ši didelė spraga tebėra ir šiandien ir ji labai jaučiama tų, kuriems tenka vadovau—ti skautų-čių vienetams.

Tiesa, ypatingai yra gausu skautiškos literatūros anglų kalba, kuri visiems yra lengvai prieinama, nes didžiausia dauguma mūsų brolių ir sesių išemigravo kaip tik į anglų kalbą vartojančius kraštus. Bet mes galime tąja literatūra pasinaudoti? Ir taip ir ne!

Mat, mes turime ir savų, ypatingų, lietuviškų reikalų, kurių angliškoji skautų literatūra negali patenkinti. Nebent mes numotume ranka į mūsų priaugančio jaunimo liet-viškumo išlaikymą, ko juk ... negali būti.

Jei skautų ... ams galima būtų laikinai ar pagelbėti išleidžiant jiems tinkamą programą ir instrukcijas, jei sesėms tuo tarpu galima būtų pasitenkinti "Skautybe mergaitėms", jei šiaip jau skautai gali kad ir neilgai pasilikti be "Skautybės berniukams" ir tenkintis tik "Tau, skiltininke", arba "Skautų vadovui" ir tuo žinių kraičiu, kuris tebėra jų vadų galvose, tai su paukštytėmis ir gal daugiau su vilkiukais yra visiškai blogi reikalai.

Ir štai kodėl?

Vyčiai, vyr. skautės, skautai ir skautės jau turi nusistovėjusias pažiūras į savo pareigas Dievui, Tėvynei ir Artimui. Juos nelengva būtų išmušti iš turimos lygsvaros. Bet pažiūrėkime kas darosi su vilkiukų ir paukštyčių amžiaus jaunimu? Patyrinėkime kaip veikia juos nūdienė bendraamžių aplinkuma, kinai, gatvė, kai mynija ir t.t.? Čia ir tėvams skaudžiausia problema, nes jau nuo pat mažens tenka su savo pačių vaikais kovoti dėl papročių tyrumo, dėl kalbos grynumo, veik dėl kiekvieno lietuviško žodžio. Jau prasidėjo vargai dėl tų pačių vaikų nutautėjimo pradžios reiškinių. Čia tėvams į pagalbą gali ateiti tik Lietuvių Skautų Sąjunga, nes to amžiaus vaikams kitos pritaikintos organizacijos neturime.

Gerai, sakysime, reikiamo amžiaus vaikai bus suburti į vilkiukų vienetus. Dvasios vadai turės su jais religinio turinio pasikalbėjimus, draugininkai išmokys juos morzės signalizacijos, mazgų rišimo ir kt. skautiškų darbų. Padarys daug iškylų. Dalyvaus net vasaros stovykloje ir visados panašiais atvejais girdės ir patys vartos gyvą lietuvišką žodį. Bet ar tai viskas? Reikėtų žymiai daugiau.

Vilkiukų ir paukštyčių amžiaus vaikai gyvena fantastiniame pasauly, jiems gyvenimas kaip pasaka. Ir jų amžiuje įgytieji įspūdžiai lieka visam laikui ir daug, ar daug ką jų būdui, papročiams, jausmams ir net pasaulėžiūrai galutinai nulemia. Ar daug turime skautų vadovų, paruoštų vadovauti pav., kad ir vilkiukams? Ką jie gali duoti šiam žaliam jaunimui, kuris kaip sausas smėlis sugers ir gaivinantį lietų ir srutas, viską kas į jo žinių, įspūdžių ir nuotykių ištroškusias jaunas širdis pateks? Čia kaip tik ir trūksta tokiems vadovams tinkamo vadovėlio.

Chicagoje turime gana gausų būrį skautininkų. Veikia jų stipri ramovė. Iš čia ir turėtumėm susilaukti reikiamos pagalbos. Paimkime, p..., žinomą anglų kalbą vadovėlį vilkiukams "Wolf cubs". Pasinaudokime tos knygos planu ir vietoje svetimų mūsų dvasiai pasakojimų apie vilkus, kurie yra aprašyti toje knygoje, sukraukime į ją gausius mūsų tautos padavimus, legendas ir vėlesnių laikų žygdarbius. Tokios medžiagos turime daugiau negu pakankamai. Štai, kad ir legenda apie Vilniaus įkūrimą, Nelės Mazalaitės legendos, Krėvės-Mickevičiaus begalo vertingus padavimus, nepriklausomybės karų ir dabartinių partizaninių kovų įvykius, arba ir mūsų gražias liaudies pasakas. Viską tinkamai suredagavus, gautųsi puikiausia knyga vilkiukams, pagal kurią vilkiukų vienetai be ypatingo jų vadovų galvos sukimo turėtų puikios medžiagos ištisų metų veiklai. Tatai būtų didelis įnašas į mūsų skautiškąją literatūrą, tinkamos jaunimo auklėjimui tarnybai Dievui, Tėvynei ir Artimui.

Žinoma, neturėsime lėšų tokį vadovėlį isspausdinti spaustuvėje. Bet išleisti jų atspausdinus rotatorium, Chicagoje užtektų ir jėgų ir lėšų. Reikėtų atspausdinti šią knygą tokiame egzemplioriu skaičiuje, kurio pakaktų visiems skautų vienetams ir paskiriems mūsų skautų vadams visame pasauly je. Sakysime, kokį tūkstantį egzemplioriu. Įdėtus į spausdinimą pinigus galima būtų pamažu susigrąžinti.

Chicagos skautininkų ramovė turėtų tuojaus sudaryti redakcinę komisiją, kuri pasiskirstytų tarpusavy šios knygos paruošimo darbą ir netrukus galėtumėm jau džiaugtis turį vertingą, taip be galo reikalingą knygą, kuriai jau pats laikas yra pasirodyti. Kitaip — dalis mūsų jaunimo prieš mūsų valią ir norą tikrai pamažu "nubyrės".

Chicagos ir apylinkių skautėms

"Aušros Vartų" skaučių tunto naują vadiją sudaro šie asmenys: tuntininkė sktn. Strikienė, dvasios vadovas sktn. kun. dr. J. Vaišnys, S. J., adjutantė skiltn. S. Gedminaitė, reikalų vedėja psktn. A. Motiejūnaitė, skaučių skyr. vadovė psktn. A. Petrauskienė, jaun. sk. skyr. vadovė sktn. S. Viliūnienė, meno dalies vadovė psktn. D. Eidukienė, švietimo dalies vadovė sktn. Meilunienė, propagandos dalies vadovė skiltn. A. Šilaitė, ūkio dalies vedėja vyr. skautė J. Gimbickienė ir ryšininkė su amerikietėmis skautėmis vyr. skautė D. Variakojytė. Tunto ribose jau veikia aštuoni vienetai. Organizuojami dar nauji. Mielas seses skautes, kurios dar neužsiregistravote, taip pat dar nebuvusias skautėmis, nuoširdžiai kviečiu užsiregistruoti pas reikalų vedėją psktn. A. Motiejūnaitę, 4316 S. Fairfield, Chicago, arba telefonu VIrginia 7-4350.

Sktn. E. Strikienė,
Tuntininkė

Skautų ordinas Lietuvos vyskupui

Už didžius nuopelnus lietuviškajai skautijai vyskupas V. Padolskis yra apdovanotas L. S.S Padėkos Ordinu.

Ordiną ganytojui įteikė Romoje skautų vyriausias dvasios vadas kun. dr. J. Vaišnora. Ekscelencija atsidėkodamas reiškė džiaugsmo, matydamas skautybėje vieną iš geriausių priemonių jaunimo dorovei, tautinei sąmonei ir tikėjimui išlaikyti. Mūsų skautų organizacijai palinkėjo augti ir plėstis. Kunigus paragino daugiau domėtis skautiškąja jaunimo auklėjimo sistema, kuri kas kart vis auga ir plinta visame pasaulyje.

"Aušros" tuntas Vo...tijoje

Atstovavę šiemet Lietuvos skautiją Vasario 16-sios gimnazijos Diepholze skautai įsirengė gražų būklą ir prisidėjo prie skaityklos-knygynėlio suorganizavimo gimnazijoje. Nė vienas gimnazijos įvykis ar parengimas neapsieina be skautų aktyvios talkos.

Daug gyvumo skautiškajame darbe įnešė gimnazijon atvykę dėstyti — vyr. sktn. Pr. Karalius ir sktn. Ad. Venclauskas.

Skautų tėvų komitetas Ciceroje

Įvykusiame Cicero skautų-čių tėvų susirinkime išrinktas komitetas, kurį sudaro p. K. Jovaiša — pirmininkas, p. M. Juškaitienė — iždininkė ir p. Radzevičius — sekretorius. Šis komitetas nutarė visokeriopai remti skautišką veiklą Ciceroje. Komitetui įsteigti ir iš viso skautiškoje veikloje daug iniciatyvos ir sumanumo reiškia sktn. Z. Juškevičienė.

Mūsiškiai Dėdės Šamo karo tarnyboje

Buvęs skautų-vyčių draugovės vadas Anatolijus Milijanavičius ir jo adjutantas Gintas Vėžys, kaip JAV okupacinės kariuomenės kariai Vokietijoje, garbingai atstovauja lietuvio kario vardą. Labai daug ir uoliai dirbdami, nekartą nusipelnė savo viršininkų pagyrimų. Skundžiasi tačiau, kad daugelis juos pamiršo ir nebarašo laiškų, kurie jų taip yra laukiami. Juos abudu galima pasiekti šiuo antrašu: Pvt. Anatolijus Milijanavičius, VS 55-108229, HQ 8 HQ Co. 12 Inf. Rgt. APO 39 c/o P. M. New York, N. Y.

GELEŽINIO VILKO DRG. SKAUTAMS

CHICAGO, Ill. — Pranešu, kad lapkričio 18 d 10:30 val. Šv. P. M. Gimimo parapijos salėje šaukiama draugovės sueiga. Kviečiami taip pat ir nauji nariai.

Neišspręstas konfliktas

(Atkelta iš 3 psl.)

rytus, turi būti panaikinta, to krašto žemė turi būti grąžinta tiems, iš ko ji yra smurtu atimta.

...ybių feder...

Tarp k... a... ... pareiškia norą, kad ...tyje būtų sudaryta "broliška unija" tarp Lenkijos, Lietuvos ir Čekoslovakijos, kaipo stipri užtvara nuo vokiečių "Drang nach Osten". Apie tos unijos formą jokių detalių nepasakyta. Jei jis ir egziliniai lenkai nori iš tų trijų valstybių padaryti vieną, lenkų vadovaujamą valstybę, tai iš to nieko neišeis, bet jei norima glaudaus bendradarbiavimo, tai čia kitas klausimas. Aplamai imant, jei nebus nepriklausomos Lenkijos, tai nebus ir nepriklausomos Lietuvos. Antra vertus, reikia gerai įsidėmėti Pijaus XII pareiškimą, kad yra didelė neteisybė, jei ...ena tauta žudoma tam, kad kita galėtų laisviau ir patogiau gyventi.

Šiuo atžvilgiu nebūtų teisinga, jei visi vokiečių tremtiniai neatgautų savo gimtinės dėl to, kad prieš kelis šimtus metų jų gimtinė buvo užkariauta, iš kitų atimta ir jų sentėviai įsikūrė svetimoj žemėj. Danzig-Gdansk turėtų būti vokiečių užmirštas, nes kitaip jis vėl taps ...tbūtinio karo akstinu. Be to, Danzigas yra nesenai germanizuotas, yra gyvybinėj Lenkijos erdvėje, ir lenkai turi teisę jo negrąžinti vokiečiams. Karaliaučiaus užleidimas Rusijai ne turi jokio moralinio pagrindo. Tas žemės plotas niekuomet ne buvo rusiškas. Karaliaučius virto Kaliningradu tik tam, kad iš jo būtų Lenkija ir Lietuva stipriau ...iaugiamos.

Lenk... ų kivirčai ir ...tuva

Nik. Bergiajev rašo, kad per kruvinuosius karus dažnai tautos morališkai susitaiko ir net susibroliauja. Deja, šis karas lenkų ir vokiečių ne tik nesutaikė, bet tiesiog jas supjudė. Niekas vokiečių nesutaikys nuo revanšo, jei nebus bent didžiausios skriaudos atitaisytos. Gal tik Europos federacija apdraus tų tą erdvę nuo kruvino konflikto, jei, žinoma, toji federacija būtų įkurta teisybės ir artimo meilės pagrindu. Jei vokiečiai su lenkais ir čekais po 3 pasaulinio karo nesusibroliautų, o pa liktų su peiliais laikomais už nugarų, tad ir mums nebūtų jauku laisvoje Lietuvoje, nes negalėtumėm išlikti neutralūs nau jo lenkų ir vokiečių ginkluoto konflikto atveju.

Lygybė visiems

Darbo Departamentas, valdžios įstaiga, kuri rūpinasi gynybos pramonės darbo problemomis, savo Bereau of Employment vardu išleido knygutę visoms valstybių darbo agentūroms, "Employers: There Is More Manpower!"

Knygutė ragina samdymą darbininkų tik pagal kvalifikacijas, nepaisant "amžiaus, lyties, rasės, spalvos, tikybos arba fizinių trūkumų". Ji pabrėžia faktą, kad eikvojimas žmonių gabumų, yra toks neišmintingas kaip eikvojimas naturalių resursų arba mašinerijų arba maisto. Ji toliau sako, kad darbdavys, kuris samdo kvalifikuotus darbininkus — neduoda visokiems suvaržymams užkirsti jo kelią. Jis pasirenka iš visos darbo rinkos... Knygutės pabaigoje cituojama pranešimai svarbesnių darbdavių, kurie samdė darbininkus tik pagal kvalifikacijas — kas yra naudinga darbdaviams, darbininkams, bendrovėms, apylinkėms ir kraštui.

Didelės sielos moka daug pasakyti nedaugeliu žodžių; mažieji gi — kalba daug, o nepasako nieko.

...La F... ...ld

Arabija yra didžiausias pusisalis pasaulyje. Ji yra penkis sykius didesnė už Prancūziją.

NUO UŽSISENĖJUSIŲ
Skaudančių Žaizdų
IR ATVIRŲ ODOS LIGŲ

Tie, kurie kenčia nuo SENŲ, ATVIRŲ ir SKAUDŽIŲ ŽAIZDŲ, jie negali ramiai sėdėti ir naktimis miegoti, nes jų užsisenėjusios žaizdos niežti ir skauda. Kad pašalinti tą niežėjimą ir skaudėjimą senų atvirų ir skaudžių žaizdų, uždėkite LEGULO Ointment. Jų gydomos ypatybės palengvins jūsų skaudėjimą ir galėsite ramiai miegoti naktį. Vartokite jas taipgi nuo skaudžių nudegimų. Jos taipgi pašalina niežėjimą ligos vadinamos PSORIASIS. Taipgi pašalina perščjimą ligos vadinamos ATHLETE'S FOOT, sustabdo džiovinimą odos ir perplyšimą tarppirščių. Jos yra tinkamos vartoti nuo džiūstančios ir suskilusios odos. Jos yra geros gyduolės nuo visų išviršinių odos ligų. LEGULO Ointment suteiks jums pagalbą nuo nuvargusių, perštamų ir niežinčių kojų. Legulo Ointment yra parduodamas po 75c. $1.25 ir $3.50. Pirkite vaistinėse Chicago ir apylinkėse ir Milwaukee, arba atsiuskite money orderį į —

LEGULO, Department D
1847 W. 14th St., Cicero 50, Ill.

JEI NEGALI UŽMIGTI IR JAUTIES SURŪGĘS

Vartok vidurius valančią Kramtomą gumą
PAŠALINA ATMATAS BET NE MAISTĄ

● **Jei negali užmigti**—blogai jauties, nes viduriai užkietėję, daryk kaip ian milijonai daro — vartok Feen-A-Mint.

Gydytojai sako, kad **kiti** vidurių laisvintojai pradeda veikti **perdaug anksti... jau pačiame skilvyje.** Didelis tokių vidurių laisvintojų kiekis suardo virškinimą, pašalina sveikatai ir energijai reikalingą maistą... žmogus jaučiasi silpnas, pavargęs.

Bet švelnus FEEN-A-MINT yra kitoks. Priimtas pagal nurodymus, jis veikia daugiausiai apatinėj vidurių daly — **pašalina tiktai atmatas, bet ne gerą maistą!** Išvenkite tos blogos savijautos. Vartokite FEEN-A-MINT ir jauskitės gerai, pilni gyvybės Nusipirkit FEEN-A-MINT! Kainos nepakeltos — dar 25c, 50c ir tiktai **10c.**

FEEN-A-MINT FAMOUS CHEWING-GUM LAXATIVE

Kiek Tik Norite BUICK'ų Naujų ir Senų

MILDA BUICK SALES
907 West 35th Street
LAfayette 3-2022

STATYBAI IR NAMŲ PATAISYMAMS PRISTATOME VISOKIŲ RŪŠIŲ MEDŽIAGĄ
LUMBER
CARR MOODY LUMBER CO.
STASYS LITWINAS, Prez.
3039 So. HALSTED ST.
Tel. Victory 2-1272
APKAINAVIMĄ IR PREKIŲ PRISTATYMĄ TEIKIAME NEMOKAMAI
Raštinė atidaryta kasdien nuo 8 val. ryto iki 6 val. vak. ir šeštadieniais iki 3 val. vak.

ATSTOVYBĖ 97 AMERIKOS IŠDIRBYSČIŲ
JOS. F. BUDRIK, INC.
3241 S. Halsted St., Chicago 8, Illinois
Tel. CAlumet 5-7237

KRAUTUVĖS VALANDOS: nuo 9 val. ryto iki 9 valandos vakaro pirmadieniais ir ketvirtadieniais; antradieniais, trečiadieniais, penktadieniais ir šeštadieniais iki 6 valandos vakaro. Sekmadieniais (nedėliomis) uždaryta.

Budriko radio programa leidžiama sekmadienio vakarais 5:30 P. M. Chicagos laiku iš WGFL, 1000 kilocycles Radio Stoties.

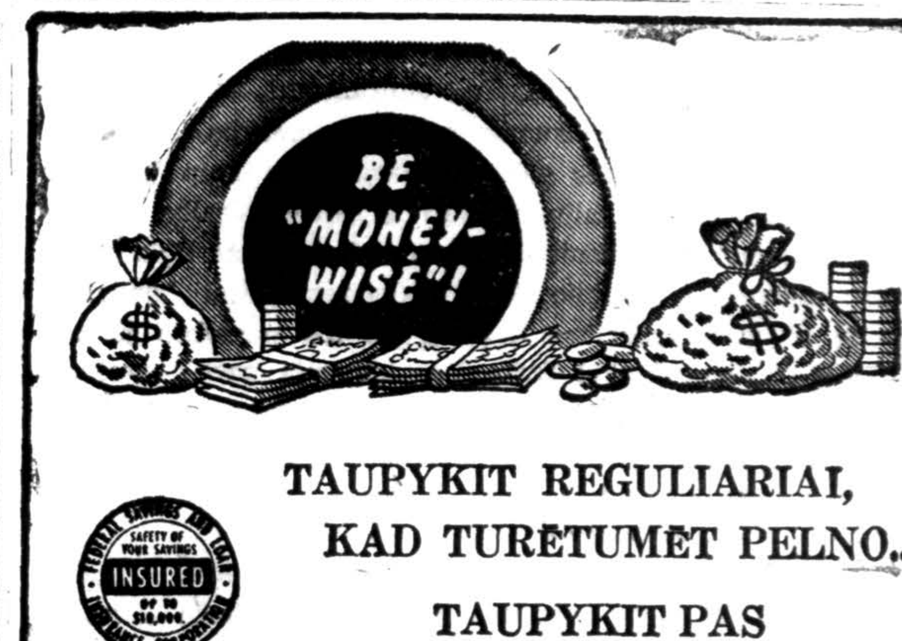

TAUPYKIT REGULIARIAI, KAD TURĖTUMĖT PELNO...
TAUPYKIT PAS
UNIVERSAL SAVINGS
& LOAN ASSOCIATION
1800 So. Halsted St. Chicago 8, Illinois
Telefonas: HAymarket 1-2028.

Valandos: Pirmadieniais, antradieniais ir penktadieniais nuo 9 ryto iki 4 valandai vakaro. Ketvirtadieniais nuo 9 ryto ik 8 val. vakaro. Trečiadieniais ir šeštadieniais nuo 9 val. ryto iki 12 vidudienio.

VISKO UŽTEKTINAI — TUOJAU PRISTATOM
baldus, šaldytuvus, pečius, skalbiamas mašinas, lovas, matracus, kilimus, radio, televizijos setus, vaikučiams baldus. Žemos kainos, lengvi išmokėjimai. Turime didelį pasirinkimą.
GAMINAME BALDUS IR PAGAL UŽSAKYMĄ

ROOSEVELT FURNITURE CO., Inc.
LIETUVIŲ KRAUTUVĖ
2310 WEST ROOSEVELT RD. SEeley 3-4711
Atidara Pirmadienio ir Ketvirtadienio vakarais iki 9:30
Sekmadieniais nuo 11 val. ryto iki 4:30 po pietų

Kaip aš suėmiau Sniečkų

(Atkelta iš 3 pusl.)

išaiškinimo. Kadangi jis važiuodavo žiemos metu su dviračiu, tai buvo neįmanomas sekimas, nes mažai kas su dviračiu žiemos metu važiuoja, o jeigu pradėsi jį sekti su dviračiu ir jis ką nors įtars, bus atsargesnis ir pasunkins sekimą. Nereikia pamiršti, kad jie yra gerai instruktuojami baigusių instruktorių sekimo skyrius Maskvoje. Toks buvo Petrovas, bet man pačiam jį teko suimti ir "užfundyti" 10 metelių kalėjimo. Aš pats turėjau tam tikslu dviratį ir visvien, kad ir sunku, bet reikėjo nepaleisti iš akių.

Suseku Sniečkaus slėptuvę

1939 metais gruodžio mėn. 22 d. po gerų 3 mėnesių sunkaus sekimo, pasisekė prieiti prie tikslo-susekti Jonaičio ir Sniečkaus slaptos gyvenamos vietos ir, be to, dar spaustuvę. Tą patį vakarą, man būnant ant to vieškelio, iš kur jis atvažiuodavo su dviračiu, apie 10 val. pastebėjau, kad jis atvažiuoja su dviračiu. Nors buvo naktis ir tamsu, bet truputi buvo sniego ir kiek atmenu, šiek tiek šviesė mėnulis. Aš pasislėpiau į krūmus, čia buvo paslėptas ir mano dviratis, praleidau jį pro šalį, ir, kada jis buvo už pusės kilometro, pradėjau pomažu važiuoti atsargiai paskui jį. Kada jis privažiavo prie užsisukimo, o čia pat kitoje pusėje buvo klijų mažas fabrikėlis, jis pasiėmęs savo dviratį ant pečių, pasileido į slėnį ir dingo.

Kadangi kitoje pusėje fabrikėlis buvo apšviestas, man buvo labai patogu jį sekti, kada jis išlips iš griovio ir išeis į plentą, kuris vedė į "Maistą". Laukiau apie pusvalandį, maniau jau, kad jis dingo, bet staiga išgirdau mažą šlamėsį ir pastebėjau, kad jis išlipa iš griovio ir sėda ant dviračio ir važiuoja Kauno link. Komunistai tai daro, kad pasitikrintų, ar jį kas neseka, bet kada jis nieko įtartino nepastebėjo, vyko toliau. Mano buvo taktika: — geriau 10 kartų jis pamesti, negu vieną kartą su juo susidurti. Tiesa, aš ir laimėjau. Kada pamačiau, kad jis nuvažiavo, o man reikėjo padaryti didelį vingį, paspaudžiau gerai savo dviratį ir vėl aš jau jį turėjau tam tikrame atstume. Jis tiesiog nuvažiavo iki "Maisto" fabriko, nors keletą kartų pasitikrino, ir už "Maisto" sporto aikštės, pasuko į kairę, karo aerodromo link. Kiek pavažiavęs, sustojo ir laukė, kas vysis, bet niekas nevažiavo užpakalį jo.

Aš kiek nujaučiau, kad Sniečkus gyvena kur tai apie "Maistą" ir todėl maniau, kad Jonaitis čia tik triukus daro ir labai atsargiai nori ateiti, arba susitikti su Sniečkum. Palaukęs apie 10 min. Jonaitis vėl išėjo į plentą ir grįžo tuo pačiu keliu atgal ir pravažiavęs "'Maistą" pasuko į kairę ir nuvažiavo tiesiog apie kilometrą į tamsumą. Pavažiavęs palaukė, apie 5 minutes, grįžo atgal ir čia pat prie kelio buvo naujas namas. Namas stovėjo toliau nuo kitų namų. Kada jis taip atsargiai įėjo į tą namą, aš tikrai pagalvojau, kad jis turėjo užeiti į labai svarbią vietą. Ar čia spaustuvė, ar Sniečkaus konspiratka.

Ryšininkas pas Sniečkų

Man labai rūpėjo jo tas užėjimas, aš prislinkau prie namo kur degė silpna šviesa. Išgirdau tyliai kalbantį Sniečkų. Man daugiau nieko nereikėjo. Aš nelaukiau kada Jonaitis išeis, nors buvo jau apie 1 val. nakties, moviau tiesiog atgal į plentą, kur buvo paskutinės pėdos Jonaičio dviračio ir laukiau, kada jis pasirodys. Neilgai teko laukti. Apie 2 val. naktį pastebėjau mažą švieselę ir, aišku, kad čia važiavo kas su dviračiu, nes visą laiką šlubavo šviesa Supratau kad čia Jonaitis. Pasislėpiau krūmuose ir laukiau. Pravažiavus Jonaičiui pro šalį, žiūriu, kad jis eina į mišką ir veda i dviratį. Bet kur? Gal jis čia gyvena? Čia pat kaimas ir atskiras namukas. Ne. Jis čia negyvena, nes kiek paėjęs, padarė dešinį ratą nuo kelio, grįžo vėl atgal plento ir mauna toliau. Man loti iš krūmų nebuvo patogu, nes pradėjo loti šunys.

Aš laukiu. Po kokių dešimties minučių, žiūriu, kad mano "prietelis" pasirodo ir be jokių ceremonijų, įvažiuoja į kiemą, atidaro duris, įeina į savo butą ir užsidega šviesą. Atsidusau. Per žiūronus matau, kaip jis sėdėdamas ant lovos, mauna batus ir ruošiasi eiti gulti. Aš jam dar netikiu. Gal pastebėjo, gal triukas. Bet jis į svetimą butą negali įeiti. O gal čia tik slapti nakvynės namai kominstams? Laukiu. Šviesa užgeso. Dar laukiu apie 20 minučių, viskas ramu. Sušalęs ir išvargęs ir be to alkanas, nutariau važiuoti į Kauna (reikėjo važiuoti apie 9 kilometrus iki saugumo policijos departamento), pranešti savo viršininkams, kad viskas yra išaiškinta ir galima daryti centro komiteto likvidaciją.

Atvažiavau į departamentą. Jau buvo 3 val. ryto. Pranešiau apie laimėjimą ir nuvažiavau į savo namus, pas savo šeimą, kuri taip skaniai sapnavo, o aš šalau.

Slaptoj komunisto būstinėj

Kitą rytą, aš taip galvojau, bet buvo tas pats rytas, 9 val. aš jau buvau departamente ir jau tarėmės apie likvidaciją. Dvi rašinos ir viršininkas su 3 bendradarbiais ir vienas policininkas vykome 11 val. ryto į Jonaičio "rezidenciją". Noriu pastebėti, kad retas dalykas būdavo, kad buvo daromos kratos ar suėmimai komunistų dienos metu. Suėmimus darydavome tik naktį, nes tik tada juos galėdavome rasti namuose. Čia, kaip tyčia vykome dienos metu, nes aš buvau įtikinęs savo viršininkus taip, kad jie nutarė važiuoti dienos metu. Aš taip ir galvojau, kad Jonaitis po tokio sunkaus darbo ir vėlaus gulimo miegos ilgai. Teko važiuoti apie valandą, nors nebuvo taip jau toli apie 9 kilometrai ir tas jau buvo Zapyškio valsčiaus ribose. Atvykę į vietą, apsupome staiga namą ir įėję į vidų, radome viename gale moteriškę apie 35 metų amžiaus su kūdikiu ant rankos ir dar porą vaikų. Klausiame kur vyras, — ji sako, vyras yra Kaune su reikalais. Kada aš pamačiau, kad ant sienos kaba vieno vyro portretas, užklausiau kas čia per žmogus, moteriškė atsakė, tai yra mano vyras. Iš karto supratau, kad čia yra tik šeimininkė tų namų. Tuo metu man bekalbant, kiti valdininkai jau tempė Jonaitį iš lovos. Įeinu, gi žiūriu — Jonaitis netekęs žado, anei žodžio ištarti negali. Jis taip buvo tikras, kad niekas nežino, kur jis gyvena, kad jis buvo sau labai ramus, bet...Noriu pabrėžti, kad jis, kaipo labai aktyvus komunistas, Šiauliuose buvo saugumo organų pajieškomas, nes jam buvo seniai jau sudaryta ta byla su nusikalstama medžiaga. O jis buvo pabėgęs iš Šiaulių į Kauną.

Randame slaptą spaustuve

Pradėjome jieškoti pirma jo kambaryje. Radome: komunistinės naujos laidos literatūros, Sniečkaus rašytų įsakymų, Sniečkaus ranka rašytų, rankraščių kitos komunistinės medžiagos. Man ne tas rūpėjo. Man svarbu buvo surasti spaustuvė. Aš pasileidau jieškoti spaustuvės rūsyje, visokiausiuose užkampiuose, klojime, tvarte, ir, pagaliau ant augšto. Ant augšto buvo pripilta apie metrą — kalnas grūdų. Kadangi mes žinojome, kad jie slepia visur, kur tik gali ir kur sugalvoja, nutariau aš pabadinėti šakėmis po rugius. Vaikščiojau po rugius ikĮ kelių. Vienoje vietoje mano šakės atsidūrė kur tai į metalą. Traukiu. Dalis spaustuvės! Gerai, malame visą kalną iki dugno. Ko jieškojau-radau. Spaustuvė buvo.

Snieškaus slėtuvėje

Po visokių policijos formalumų, nutarėme vykti pas Sniečkų, nes jau beveik pradėjo mums temti. Gruodis turi Lietuvoje labai trumpas dienas ir 3 val. po piet pradeda jau temti. Jonaitį perdavėme policininkui pristatyti į departamentą, gi mes visi mauname pas "Kominstų karalių" — Sniečkų.

Atvažiavome netoli jo namų, išlipome ir pėsti ėjome pas jį. Apsupę namą, įėjome į vidu, radome tik mažą vaiką, kuris ir mažai kalbėti dar mokėjo, tik pasakė, kad tėvelis ir mama, yra pas kaimynus. Čia pat durys. Baladojamės,— nieks neatsako. Atidarome duris, tamsu. Pašviečiame lempute — gi Sniečkus sėdi už stalo kartu su tuo ūkininku, kur buvo suimtas Jonaitis. Ant stalo — lietuviška degtinė ir "Maisto" dešrelės su rugščiais kopūstais. Radome elektros šviesą, uždegome ir pradėjome daryti kratą. Sniečkus pradėjo jaudintis ir jo cigaretė drebėjo lūpuose. Radome daug nusikalstamos medžiagos: įsakymai partijai rašyti Sniečkaus, komunistinės literatūros ir kt. Po visko, buvo surašytas kratos protokolas ir ruošėmės vykti į departamentą. Išeinant iš namų, man Sniečkus pasakė, — "tau aš niekad nedovanosiu. Nepamiršk, kad po pusės metų mes susitiksime, tik kitokiomis rolėmis vaidinsime".

Aš iš karto nieko nesupratau, palaikiau už komplimentą, bet kada atėjo bolševikai, turėjau apleisti savo tėvynę ir bėgti, o jis apleido kalėjimą, ir užėmė Saugumo Departamento direktoriaus vietą, kitaip tariant — NKVD viršininkas. Jo rankose buvo visų lietuvių likimas.

Vedamas po suėmimo dar mėgino pabėgti, bet aš jam sukliudžiau; lauke buvo tamsu, mašina stovėjo gatvėje, o kitoje pusėje gatvės buvo krūmai ir tamsuma. Jis galvojo įeiti per vienas duris, o per kitas išeiti ir pabėgti.

Suimame kompartijos centrą

Po Sniečkaus, Jonaičio ir to kaimiečio suėmimo, sekė kratos ir suėmimai centro komiteto. Buvo suimta apie 15 svarbiausių komunistų, tarpe jų ir Krastinis. Aš asmeniškai buvau labai patenkintas, kad nereikėjo dirbti per šv. Kalėdas, nes mes baigėme gruodžio 22 d. Po pusės metų, taip, kaip man pasakė Sniečkus, Lietuvą užplūdo rusai. Aš pats, palikęs artimuosius, pasišalinau. Kada grįžau kilus karui su vokiečiais, motina senutė 70 metų su dukra (mano sesuo), švogeriu ir mano krikšto sūnumi 2 metų išvežti į Sibirą, apiplėšti, alkani, beteisiai... Tik Dievas išgelbėjo mano šeimą, nes jieškojo mano pavardės, o čia suklydo. Sniečkus manęs jieškojo kaip kažin ko. Aš šitą žinojau. Dar man buvo lemta gyventi ir kovoti, ir aš tikiuos, kad ateis diena, kada tokie sadistai gaus savo užmokestį.

Baigdamas noriu pažymėti, kad sužeistas Sniečkus gydėsi pas žinomą komunistą nelietuvį, dr. Rezniką, gyv. Ugnegesių gt. 9, Kaune.

"O, tie gerieji senieji laikai!"; tikrai, visi laikai, kurie seni, yra geri. —Byron

PATENKINTA

Ši jauna mergaitė gavo baigimo diplomą džiovininkų ligoninėje. Džiovininkų draugija rūpinasi džiova sergančiais. Džiovininkais besirūpinančios draugijos gauna paramą iš Kalėdinių ženklų pardavimo. Šiais metais tie ženklai bus parduodami nuo lapkričio 19 iki gruodžio 25 d.

Rockford, Ill., žinios

LTB-nės veikla

LTB-nė buvo susirinkusi išklausyti valdybos apyskaitos ir ta pačia proga, senajai valdybai atsisakius eiti pareigas, buvo išrinkta nauja, kuri pareigomis pasiskirstė taip: pirm. Pov. Viederis, vice-pirm. D. Bubelienė, ižd. Vyt. Marcinčikas, sekr. M. Jameikis ir vald. narys kult. reikalams Juozas Zauka. Į vietos ALT-bos ir Balfo skyrius atstovauti bendruomenę paskirti: P. Viederis, V. Marcinčikas ir Vl. Pūkas.

Susirinkimo dalyviai buvo paraginti prisidėti prie Balfo ir peržiūrėti savo rūbines, o atliekamus, bet tinkamus dėvėti, drabužius pasirūpinti perduoti Balfo skyr., kad šis galėtų galimai greičiau persiųsti į centrą, o pastarasis jų reikalingiems dar neįpusėjus žiemai. Drabužiai priimami Liet. Kultūros klube, 1108 So. Main St. Tikimasi sėkmingo vajaus.

Dvejus metus vadovavęs L. T. B-nei M. Sumantas sunegalavo ir kuriam laikui persikėlė į sanatoriją.

Gyvenęs čia tremtinis agr. D. Zakarevičius su šeima vėl grįžo į šį miestą ir mėgina čia kurtis.

Įsigyjamos nuosavybės

Nors negausi vietos tremtinių kolonija, vienok ne visi tenkinasi verstis darbu įmonėse. Yra platesnės iniciatyvos žmonių, kurie imasi savarankaus užsiėmimo. Taip, p. Kaz. Kasputis prieš kurį laiką įsigijo krautuvę ir sėkmingai jai vado vauja. Pažymėtina, kad jis paaukojo žymų kiekį tinkamų dėvėti drabužių vietos Balfo skyriui. Petr. Pocius jau senokai verčiasi namų statyba ir yra pastatęs keletą namų.

Gyvenamų butų trūkumas kai kuriuos privertė įsigyti namus. Pirmieji pionieriai buvo Dičiūnų ir Rutkauskų šeimos, o juos pasekė kiti. Jau dabar turi įsigyjusios gyvenamus namus 8-9 šeimos. Kandidatų namus pirkti atsirastų ir daugiau, bet šiuo metu kainos yra pakilusios ir tenka susilaikyti.

Streikai

Šiai vietovei spalio mėnuo žymėtinas tuo, kad įmonėse prasidėjo streikai. Mėnesio pradžioje buvo sustreikavusios baldų gaminimo įmonės, o po jų sekė Borg Warner korporacijos įmonės, kuriose gaminamos mašinų dalys. Pirmųjų įmonių darbininkai po savaitės laiko grįžo į darbą šį tą laimėjusios, o pastarųjų streikas tęsiasi jau ketvirta savaitė ir nematyti galo. Laimė, kad pastarosiose įmonėse tik vienas kitas lietuvis dirba.

—X.

Žmogus nėra aplinkybių padarinys. Aplinkybės yra žmogaus sukuriamos.

—Disraeli

PAJIEŠKOJIMAI

Lietuvos Generalinio Konsulato New Yorke pajieškomi asmenys:

Balčiūnas, Juozas, iš Pakernių k., Gruzdžių v., Šiaulių apskr.

Benediktavičius Juozas ir Konstancija, iš Ližių k., Tauragės apskrities.

Brinkmanas, Martynas, iš Tauragės apksr.

Bubnelis, Augustas, Motiejus, Mykolas ir Pranciškus, iš Šapurų k., Seinų apskr.

Januševskis, Antanas, baigęs Rygos Aleksandrovo gimnaziją.

Jurašunas, Antanas, sūnūs Igno, iš Šančių, prie Kauno.

Kniulas, Julius, iš Tauragės parapijos.

Korolkevich, Edvardas, iš Kauno.

Lemkienė (Lemke) — Šneiderytė, Elzbieta, iš Kalnėnų k., Jurbarko v., ir vyras Lemke, Karolis, iš Batakių k.

Mačiuika, iš Gelvonkos k., Gelvonų v.

Mackevičius, Boleslovas, iš Liepių k., Šeimių vl., Kėdainių ap.

Meškytė — Pikelienė, ir vyras. Misiūnas, Liūdas, iš Liepių k., Žeimių vl., Kėdainių ap.

Padrostis, Alfonsas, iš Gargždų m., Kretingos ap.

Paulauskaitė — Seniauskienė, iš Putrešių k., Balbieriškio v., ir vyras Seniauskas, Simanas, iš Balbieriškio m., Marijampolės ap.

Pikelis ir žmona Meškytė.

Raudonikis, Juozas, kurio tėvai kilę iš Veiverių.

Seniauskas, Simanas, iš Balbieriškio m., ir žmona Paulauskaitė — Seniauskienė, iš Putreisių k., Balbieriškio v., Marijampolės apskr.

Šneiderytė — Lemkienė (Lemke), Elzbieta, iš Kalnėnų k., Jurbarko v., ir vyras Lemke, Karolis, iš Batakių k.

Valaitis ,Petras, iš Turcinų k., Šilgalių (vėliau: Bublelių) v., Naumiesčio (vėliau: Šakių) ap.

Valavičius, Jonas, iš Leipalingio, Seinų apskr., sūnus Juozo ir Viktorijos Gegužiutės Valavičių.

Vaškys, iš Kupreliškio bažnytkaimio, Vabalninko vl.,

Žemantauskaitė — Žilinskienė, Magdė, iš Alvito, Vilkaviškio ap.

Žilinskienė — Žemantauskaitė, Magdė, iš Alvito, Vilkaviškio ap.

Žvirblis, Antanas ir Ksaveras, iš Beržanių k., Panemunėlio v., Rokiškio apskr.

Jieškomieji arba apie juos žinatieji maloniai prašomi atsiliepti į: Consulate General of Lithuania, 41 West 82nd Street, New York 24, N.Y.

TURIME DIDELĮ PASIRINKIMĄ:

DEIMANTŲ
LAIKRODŽIŲ
Brangenybių
SIDABRINIŲ
INDŲ
SIENINIŲ
LAIKRODŽIŲ
TELEVIZIJOS
APARATŲ
ir kit. Prekių

Laikrodžiai
Pataisomi
Specialisto
John A. Kass (Kazakauskas)
Duodama 1 metų Garantija.

JOHN A. KASS
4102 Archer Avenue
(prie Mozart Street)
Tel LAfayette 3-8617
Seniausia Lietuvių Jewelry Krautuvė Brighton Parke
Įsteigta 1915 metais

NE TIK ŠIMET . .
BET PER 46 metus
Lietuviai Pelningai Taupo
MUTUAL Federal SAVINGS
AND LOAN ASSOCIATION
2202 W. Cermak Rd. • Chicago 8, Ill.
JOHN J. KAZANAUSKAS, Pres. • Tel. VIrginia 7-7747
Savings Insured to $10,000 by F. S. L. I. C.

DON'T RUN SHORT ON CIGARETTES
BUY BY THE WEEK!

BUSINESS SERVICES

TADO BALČIŪNO
PRECIZIŠKAS LAIKRODŽIŲ TAISYMAS
2156 W. 23rd St. Tel. YAr. 7-0841
Laikrodžiai elektroniškai patikrinami ir atnaujinami. Prieinamos kainos, 1 metų garantija. Darbo val.: 5—8 v. v. Šetad. 10—8 v.v.

PERKRAUSTAU BALDUS VIETOJE IR IŠ TOLIMESNIŲ DISTANCIJŲ
TURIS ILGĄ PATYRIMĄ
JUOZAS NAUJOKAITIS
6819 So. Rockwell St.
CHICAGO 29, ILL
Tel. WAlbrook 5-9209

SOPHIE BARCUS RADIO PROGRAMA
IŠ WGES stoties — Banga 1390
PIRMAD. iki PENKTAD.
8:45 iki 9:30 val. ryte
ŠEŠTAD. 8:30 iki 9:30 val. ryte
LIETUVIŠKOS VAKARUŠKOS
iš tos pat stoties PIRMADIENIO vakare nuo 7 iki 8 val.
CHICAGO 29, ILL.
Tel. HEmlock 4-2913
7121 SO. ROCKWELL ST.

ALBINAS BENIULIS
ATLIEKA PERKRAUSTYMUS ir įvairių daiktų pervežimus. Taip pat persiunčiame į užsienį pakietėlius įvairaus maisto.
Krieptis:
2554 SO. HALSTED STR.
Tel. DAnube 6-3245

Z-G HERBS, MED.

VISUR ŽINOMI VAISTAI, rūpestingai rankom sutaisyti pagal originalius receptus iš Europos.

Z-G ŽOLIŲ ARBATA Nr. 17, tonikas viduriams reguliuoti. Pagyvina sustingusią sistemą. Greitas, bet švelnus saugus ir gelbsti. Kaina $1.12

Z-G ŽOLIŲ ARBATA Nr. 2 — palengvina arthritį ir reumatą. Tūkstančiai patenkintų vartotojų. Kaina $1.37.

Arbata Nr. 39 — ramina nervus. Miegosi be pilsų. Kaina $1.37

Arbata Nr. 78 — gelbsti aukštą kraują, išimdama nereikalingą skystį iš kraujo ir raumenų. Kaina $1.37.

STANIS ANALGESIC SALVE— Greita šiluma palengvina skausmus raumenyse. Kaina $1.25.

Z-G STANIS COMPANY
2822 ARCHER AVE.
Chicago 8, Ill. Dept. D.

Įsigijimui geresnių baldų ir namų reikmenų, lankykite savo kaimyninę krautuvę. Jūs visuomet galite pasitikėti, kad būsite teisingai aptarnauti ir už žemesnes kainas. Pas mus yra garsių firmų kaip Universal Gas plytos, Englander, Sealy ir Columbia lovų spiruoklės ir matrasai ir daugybė kitų žymių firmų gaminių, kurie yra perdaug skaitlingi, kad juos galėtume čia išvardyti.

SOUTHWEST FURNITURE CO.
6200 South Western Avenue
Atidara pirmadienių ir ketvirtadienių vakarais iki 9:30 ir sekmadienį nuo 11 val. dieną iki 5 val. vak.

Biznieriams apsimoka skelbtis "Draugė".

Taupyk saugiai ir užtikrinsi savo ateitį . . .
Standard yra stipriausia taupymo įstaiga visoj Amerikoj.
TURTAS $30,000,000
ATSARGOS FONDAS $2,900,000
Federal Savings & Loan Insurance Corporation bei Federal Home Loan Bank System narys
STANDARD FEDERAL SAVINGS
AND LOAN ASSOCIATION OF CHICAGO
4192 Archer Avenue, kampas Sacramento Avenue
TELEFONAS: VIRGINIA 7-1141
JUSTIN MACKIEWICH, prezidentas
Įstaigos valandos: Kasdien nuo 9-tos ryto iki 4 po pietų
Ketvirtadieniais nuo 9-tos ryto iki 8 vakare
Trečiadieniais visai neatidaroma

Milionai dolerių Ispanijai

Amerikos Turistų Biuras skelbia, kad iki šių metų pabaigos Ispaniją aplankys daugiau kaip milionas turistų, daugiausia iš JAV, kurie ten paliks mažiausiai 75 milionus dolerių.

Verčia mokytis rusų kalbą

Komunistų partija R. Vokietijoj įsakė visiems gyventojams mokytis rusų kalbą.

Rusų karininkai Korėjoje

Grįžę iš Korėjos Amerikos kareiviai pasakoja, kad sąjungininkų užimtose pozicijose randami žuvę karininkai Sov. Rusijos uniformose.

REMKITE "DRAUGĄ"

SKAITYKITE "DRAUGĄ"

CLASSIFIED AND HELP WANTED ADVERTISEMENTS

BUSINESS SERVICES

Birthday, Party & Wedding Cakes

★ GARLAND ends your quest for the best. ★

Always something new and tantalizing. Try us once.

GARLAND'S CAKE SHOPPE
3952 W. 55th St. PRospect 6-4496

Mes taisome visų firmų siuvamas mašinas. Kiekvienas darbas garantuotas. Išnuomojamos mašinos. Mes pertaisysime į elektrinę jūsų kojinę mašiną. Prašykite mūsų nemokamai jums apskaičiuoti. Didžiausias pasirinkimas vartotų Singer mašinų.

SINGER SEWING MACHINE CO.
4222½ ARCHER AVENUE

HELP WANTED VYRAI

ARE YOU INTERESTED IN MAKING MONEY?

Did you know that the highest paying sales jobs in town are the Automotive Business?

Most Salesmen average $15,000 to $20,000 a year! We are seeking a top-notch aggressive man with ability to contact the public and bring in sales.

Auto Experience Unnecessary!

Prefer man with direct sales background who is not an "order-taker". Highest commission and drawing acct. for right man.

Come in today for friendly interview.

MR. BROWN
RITZ CENTRAL
5518 Lake Park Ave.

VYRAI IR MOTERYS

TUOJAU YRA VIETA PORAI

PRIŽIŪRĖTI ŽYDŲ SINAGOGĄ
PUIKIOS DARBO SĄLYGOS,
GERA ALGA IR BUTAS
PAGEIDAUJA PORĄ BE VAIKŲ.

Rašykite šiandien,

DRAUGAS,
BOX S-2684,
23 E. Jackson Blvd.

HELP WANTED — VYRAI

ATTENTION!

MECHANICAL ENGINEERS
MECHANICAL DRAFTSMEN

FOR THE
DESIGN AND DRAWING OF PORTABLE TOOLS

Can use men with limited training
Steady employment in modern air conditioned office

INDEPENDENT
PNEUMATIC TOOL CO.

Write, see or call MR. M. J. SCHULTZ
753 CLAIM ST., AURORA, ILL. AURORA 2-7601

ATTENTION — LITHUANIAN MEN!
Openings are now available in our Suburban Detroit area
TOP WAGES TO POT MEN
DIE SINKERS — TRIMMER DIEMAKER,
DIE REPAIR MEN
Excellent working conditions in completely modern shop in Suburban Detroit.

KROPP FORGE ORDNANCE CO.
P. O. BOX 3098 MELVINDALE, MICH.

WAREHOUSE MEN

We are expanding our Warehouse Operations and require
SEVERAL MEN FOR WAREHOUSE WORK
No heavy items to handle and Modern Material handling equipment is used.

- Pleasant Working Conditions with Paid Vacation
- We Also have Group Insurance
- Retirement Pension Plans

ALL AVAILABLE TO OUR EMPLOYEES

WORK NEAR YOUR HOME
IN A NICE NEIGHBORHOOD

Parking space available if you drive your car to work.
Company operated Cafeteria on premises
CALL MR. MALONE
SACRAMENTO 2-3000

Standard Brands, Inc.
1015 S. Independence Blvd.
CHICAGO, ILLINOIS

HELP WANTED VYRAI

WANTED
AUTOMOTIVE MECHANICS
APPLY
MODERN HANDLING EQUIPMENT, INC.
625 NO. KEDZIE
See MR. Wm POLLITZ

SHIPPING ROOM CLERK
36 1/4 hour — 5 day week
Interesting varied work for retail jeweler. Good oportunityeta
Interesting varied work for
RETAIL JEWELER.
Good opportunity.
Excellent starting salary
C. D. PEACOCK
101 S. State St.
(Palmer House)

PACKER
FOR
CHINA and GLASSWARE
SMALL ORGANIZATION
SPLENDID OPPORTUNITY!
GOOD SALARY!
STEADY WORK!
D.P.'s accepted but must have some knowledge of English.
Apply
TATMAN, INC.
625 NO. MICHIGAN AVE.
Phone SUperior 7-6329

GARAGE MEN
EXPERIENCED
NIGHT WORK
No greasing or Repairnig
STEADY WORK
ISAACSON NASH
3020 BROADWAY

TOOL MAKERS
BENCH LATHE OPERATORS
SET UP MEN
EXPERIENCED
Now Interviewing For Steady Jobs
Close Tolerance Production work on
BRASS & ALUMINUM MOUNTS
- GUNSIGHTS
- CAMERAS
- TELESCOPES, ETC.

DAY SHIFT WITH OVERTIME
OPTICAL MFG. CO.
SIMPSON
3200 W. CARROLL AVE.

ORDER PICKERS
WAREHOUSEMEN
TACKERS, GLAZERS
40 hour week
Time & ½ for overtime. Health and accident insurance
Vacations with pay
Good starting wage
Displaced persons accepted.
CURTIS CO., INC.
1414 So. Western Ave.
CANAL 6-4900
See Mr. Danzer

MACHINIST
Engine Lathe Operator
Days. Top wages. Overtime.
DRUMSTA MFG. CO.
2530-32 S. Kedzie

"DRAUGAS" AGENCY
28 E. Jackson Blvd.
Tel.: — WEbster 9-3196

HELP WANTED — VYRAI

Sandėlio tarnautojas,
AUTOMOBILIO DALIŲ SKYRIUJE
PASTTOVUS DARBAS.
Geras atlyginimas, nesudėtingas darbas Pamatykite:
GEO. WATERS
2542 SO. MICHIGAN,
Tel. CAlumet 5-7300
klauskite department L

DRAUDIMO AGENTAI
APDRAUDIMO (insurance) pardavėjai, labai vikrūs agentai, parduoti gyvybės, ligoninės, nelaimingų atsitikimų ir sveikatos apdraudą. Mes išmokysime. Mes duodame komisą iš anksto iki $100.00 savaitei, asmenims, kurie bus tinkami tam darbui. Dėl susitarimo kreipkitės į John C. Nuzzo, Dept. L. Generalis agentas American National Ins. Co., 2917 No. Cicero Ave.
Tel. SPring 7-4310

We have immediate openings for
PRESS BRAKE OPERATORS
Permanent jobs open. Good starting pay. Plus liberal bonus plan. Other incentives. Group Insurance, vacations, rest, etc. A good place to work for. A secure future.
ELECTROWELD MFG. CO.
2045 West Fulton
APPLY TO "DEPT. L"

WAREHOUSE MEN
EXPERIENCED OR INEXPERIENCED
STEAD YWORK
See MR. VIAL
HOOKER GLASS & PAINT MFG. CO.
659 W. WASHINGTON ST.

REIKIA
MŪRININKŲ
ir
"WORKING FOREMAN"
SU DARBININKAIS
Geriausios darbo sąlygos.
Aukštas alvginimas.
Kreiptis Dept. L.
111 East Lake St.
ELMHURST, ILL.

ATTRACTIVE OPPORTUNITIES at
WESTERN ELECTRIC
A
Good Place to Work
NEW HIGHER RATES
for
Wiremen
Inspectors
Assemblers
Bench Hands
Wire Winders
Relay Adjusters
Drill Press Opers.
Material Handlers
Punch Press Opers.
Sorters and Selectors
10% night bonus. Wage progression and merit increases. Opportunity for advancement.
WESTERN ELECTRIC
EMPLOYMENT OFFICE
23rd Pl. & Cicero
Open Weekdays
Including Saturday

Užsisakykite "Draugą"

Po savo kraujo ką gi žmogus galėtų brangesnio skirti kaip ašaras. —Lamartine

HELP WANTED — MOTERYS

TYPIST
General Office
5 day, 40 hour week. Small office. Good starting salary. Employee benefits.
HYSTER CO.
4245 W. CERMAK

OPENINGS NOW FOR
BILLER - TYPIST
Capable young women for new office of merchandising concern.
5 day week. Good starting salary with increases given progressively. Convenient location.
ROSS COLES & CO.
333 W. LAKE ST.
Apply to Dept. L.

HI SCHOOL GRADS
DIRBKITE ARTI NAMŲ
TYPIST
GENERAL OFFICE WORK
"Recording and filing". Maža bendrovė: gera proga progresuoti.
JADON MACHINERY DIV.
Klauskite Dept. L.
2000 W. Fulton
Tel. TAylor 9-8720

STENOGRAPHER
BEGINNER OR EXPERIENCED
5 day week. Employee benefits.
Phone BISHOP 7-6000, Ext. 371.
SINCLAIR REFINING CO.
2540 W. Cermak Rd.

TYPIST CLERK
Young lady wanted for permanent work in office of State Wide Circl. Association. Pleasant working associates. Good working conditions. 5 day week. Adequate wages. Apply:
MR. ZIENER.
ILLINOIS STATE CHAMBER OF COMMERCE
20 No. Wacker Dr. FRanklin 2-7373

LIGHT ASSEMBLY AND INSPECTION
STEADY INTERESTING WORK WITH LENSES
FOR
- GUNSIGHTS
- CAMERAS
- TELESCOPES, ETC.

GOOD TRANSPORTATION
FREE HOSPITALIZATION
SIMPSON
OPTICAL MGF. CO.
3200 W. CARROLL AVE.

FACTORY GIRLS
IMMEDIATE OPENINGS
LARGE EXPANSION PROGRAM
WIRERS
AND
SOLDERERS
EXCELLENT WAGES
Pleasant Associates
Good Working Conditions
Well Established Electronic Plant
"You'll Like Working Here"
APPLY:
DIRECTOR OF PERSONNEL
CENTRAL COMMERCIAL INDUSTRIES
1215 W. Washington Blvd.
Apply to "Dept. L."

CLERKS
NORTHWEST MANUFACTURER
HAS OPENINGS IN
GENERAL OFFICE
SOME TYPING REQUIRED
Will train bright beginner, Modern Office.
Good Opportunities. 5 Day Week
DURO - METAL PRODUCTS
2649 N. KILDARE

IMMEDIATE OPENING
Experienced Capable
YOUNG WOMAN
To Act As
STENOGRAPHER
and
ACCOUNTING CLERK
Excellent working conditions. Diversified duties. North Shore's most beautiful office. Good starting salary for right party. Call MR. REID for friendly interview.
SKOKIE 4000

REAL ESTATE

Savininkas parduoda
Geras pirkinys — 5 kamb. mūr. BUNGALOW
3 miegj. kambariai, 5 rūbinės, pilnas rūsys, auto. gazo apšild., karštas vanduo. Venecijškos užuolaidos, kombinuoti žieminiai langai. 2 auto. garažas, ir kiti patogumai. Įkainuotas skubiai parduoti už $16,500
6449 S. Kostner Ave.
POrtsmouth 7-3878

11321 ST LOUIS AVE.
5 kambarių namas, nepaprastai didelis sklypas, garažas. Pilna kaina $8,800.
KLEIN BROS. CO.
3259 W. 111th St.
HILLTOP 5-3511.

Savininkas parduoda!
6 kamb. mūrinis vieno aukšto namas. Pilnas rūsys. Karštu vandeniu apšildomas. Didelis uždaras porčius užpakaly. 2 auto. garažas. Adams St. arti Cicero. Resurrection parapijoje. Savininkas nori skubiai parduoti. Tel. AUstin 7-1254.

DAIRY FARM
200 acres; suburban home; nicely furnished tenant house; complete set of buildings; 155 acres under plow; 35 acres wooded. Immediate possession. Can be purchased under contract. Price $55,000.
Other Farm bargains from 80 to 400 acres real bargains. Phone or write:
FRED BUCK
400 Virginia st. CRystal Lake 1026.

SAVININKAS PARDUODA
2 aukštų mūrinis namas, akmens iš priekio. Geros pajamos. 3 butai: 7-4-3 kamb. Garinis apšild. su stokeriu. Auto. karštas vand. Arti mokyklos ir bažnyčios. 2 auto. garažas. Kaina $17,500 nori skubiai parduoti. 4218 W. Congress St. NEvada 8-2878.

Savininkas parduoda
2 AUKŠTŲ MŪR. NAMĄ
5805 S. TROY
6 kamb. viršuj; 5 apačioj: "built in" kanalizacija—vandentiekis. Pilnai įrengta koklinių plytelių vonia antrame aukšte. Garu šildymas su aliejum, automatiškas gazinis šildytuvas. Uždari porčiai, 2 auto. garažas. Nori skubiai parduoti, įkainuotas nebrangiai. Tuojau galima užimti 2-rą aukštą.
PRospect 6-9473

SAVININKAS PARDUODA
3 butų mūrinį namą, kiekvienas butas po 5 kamb. ir apšildoma miegojimui veranda. Geros sąlygos. Automatinis apšildymas, automatiniai paduodamomis anglimis stokeriui. Karštas vanduo gazu. 3 automobilių mūrinis garažas. Šv. Ailbe parapijos ribose. I-mas ir 2-tras butas galima užimti. Puikus pirkinys. 8828 So. Blackstone. Tel. REgent 4-5480.

SAVININKAS PARDUODA
6 kamb. moderniška bangalow. Ištisas rūsys. Kabinetinė virtuvė. Tile (plytelių) vonia. Tuojau galima užimti. Savininkas priverstas parduoti dėl silpnos sveikatos. 5322 So. Menard. Arti mokyklų ir prekybinio rajono. Tel. POrtsmouth 7-4156 bet kuriuo laiku.

IŠNUOMUOJAMA

IŠNUOMOJAMAS didelis saulėtas atskiru įėjimu, su centraliniu šildymu kambarys, tremtinių šeimoje. Galima su maistu. 908 W. 36th St. FRontier 6-4479.

IŠNUOMOJAMI 2 kambariai su baldais, šviesa, kuru ir telse naudotis virtuve. Netoli Western ir Cermak. Pageidaujama vedusių pora. Kreiptis: BIshop 7-1045

PARDAVIMUI

CHICKERING
BABY GRAND PIANO
rudo "mahogany" medžio, puikaus tono. Vertas $2,000 parduoda už $600 arba už geriausią pasiūlymą.
PRospect 6-3831

W. Paulio
ANGLŲ KALBOS VADOVO FRAZEOLOGINIO ŽODYNO
pirmas sąsiuvinys
jau išėjo iš spaudos.
Kitas sąsiuvinys (IId. 1 sąs.) išeina lapkričio m. vidury.
Užsisakyti galima leidykloje
"WORD & PHRASE"
6660 W. 147th St.
Tinley Park, Ill.
Atsiuntę 60c. pašto ženklais gaus 1 sąs. susipažinti

REIKALINGAS BUTAS

NAMŲ SAVININKAI!
Štai jūsų nuomininkai. Illinois Central darbininkui ir žmonai būtinai reikalingas 3-4 kambarių neapstatytas butas su šiluma ar be pietuose ar pietvakariuose. Patys išsidekoruos. Maloněkite paskambinti
MUseum 4-3876

ATSAKINGAI 3 DIRBANČIŲ, Suaugusių asmenų šeimai
labai reikia 2 miegamųjų neapstatytas apšildomas butas tolimuose vakaruose ar vakarų priemiesčiuose netoli Burlington gelžkelio, jei galima. Iki $75. Patys išremontuos. Skambinkite "collect".
WAlbrook 5-3609

Jauna ved. pora, abu dirba, ieško 3 ar 4 kamb. neapstatyto buto su apšild., į pietus nuo 76th St. į vakarus nuo Racine. Geros rekomend. Mokės $55 iki $65 mėn. Skamb. Virginia 7-4200 ext. 307, pirmad. iki panktad. 9 v. ryto iki 5 v. vak. Klauskite Mrs S.

Katalikiškai šeimai (3 suaugę, dirba), skubiai reikia 4-5-6 kamb. neapstatyto, apšildomo buto, turi savo krosnį, šaldytuvą. Neturi nam. gyvulėlių. Pageidauja pietvakariuose arti gero susisiekimo. 6 m. gyv. dabartinėj vietoj. Savininkas užima sau.
LAfayette 3-0629
Šiokiadien. po 6:30, ir šeštad. rytais.

Savininkai, paskaitykite ir paskambinkite. Jauna katalikiška pora, abu dirbtantieji, neturi vaikų, ieško 3-4-5 kamb. neapstatyto buto su apšild. pietvakariuose. Savininkas užima butą sau, verčia keltis. Geros rekomend. Bendradarbiaus.
HEmlock 4-0661 po 6 šiokiad. visą dieną šeštad. ir sekmad.

Savininkai! 10 metų gyv. dabartinėj vietoj. Atsakingai porai reikia 5 ar 6 kamb. neapstatyto buto, su apšildymu. Vakarų daly arba Cicero je arti katalikiškos mokyklos. Namą pardavė; verčia išsikelti. Geriausios rekom. COlumbus 1-1871

Atsakingai porai ir 5 mėn. dukrai skubiai reikia 4-5-6 kamb. neapstatyto, apšild. buto į pietus nuo 75th St., į vakarus nuo Vincennes Ave. Bendradarbiaus. Nori tuojau užimti. Skambinkite RAdcliffe 3-9122.

2 atsakingos tarnaujančios moterys (Civil service employee), reikalingos 3-5 kamb. neapstatyto buto arba namo tolimoj pietų daly arba pietų priemiesčiuose. Geriausios rekomendacijos. Neturi vaikų nei nam. gyvulėlių. Skambinkite CEdarcrest 3-3697 nuo 9:30 iki 2 val. po piet ir BEverly 8-7653 po 2 val.

Atsakinga 4 asmenų šeima, 3 dirbantieji, skubiai jieško 4-5-6 kamb. neapstatyto buto pietų ar pietvakarių daly. Patys dekoruos. Geros rekomend. Skamb. WEnt. 6-4878.

LIET. VYRAS, žmona ir kūdikis skubiai jieško 4—6 kamb. neapstatyto, apšild. buto vakarų daly ar vakarų priemiestyje. Nuomos mokės iki $75. Ramūs nuominkai. Skambinkite HUmboldt 9-2475.

SAVININKAI, prašom skaityti ir paskambinti! Dėl sveikatos atleistas iš karuomenės veteranas ir maža šeima žūtbūtinai reikalingi 3—4 kamb. neapstatyto, apšildomo buto šiaurvakarinėj daly arba netolimame vakarų priemiestyje. Iki $75. Pageidauja angliškame rūsy arba pirmame aukšte. Geros rekomend. Skambinkite VIllage 8-2980 arba LOngbeach 1-8174, room 402.

LIETUVIŲ pora, dabar gyvena drėgname rūsy, skubiai jieško 3—4 kamb. neapstatyto, apšild. buto pietvakariuose. Geriausios rekomendacijos. Skambinkite REliance 5-1801 nuo 8 iki 4:30 šiokiadieniais arba POrtsmouth 7-3614.

PROGOS — OPPORTUNITIES

TRUCK BODY SHOP
(Sunkvežimių — automobilių taisymo dirbtuvė). Parduoda biznį kartu su namu. Visi įrankiai automobiliams ir "trokams" taisyti.
Apžiūrėti galima šeštad. ir sekmad. nuo 1 iki 4 val. popiet.
3359-61 S. MORGAN ST.
Susitarimui kitu laiku skambinkite LAfayette 3-4841

Gerai įsigyvenęs biznis smarkiai augančioje Harvey apylinkėje. "Hardware" ir reikmenys irgi gali būti parduodami. Žema nuoma, savininkas parduoda nebrangiai dėl kitų interesų. 8 East 154th St., Harvey, Ill. Tel.: Harvey 4347.
PAINT & APPLIANCE STORE

LIGA VERČIA PARDUOTI!
Tailoring — Finishing — Cleaning
(Siuvykla-Valykla)
Pilnai įrengta dirbtuvė visiems darbams išskyrus sausai valyti rūbus. Gerai einantis biznis. Puiki vieta siuvėjui. Paaukos už $3,500 grynais. Agentai nesikreipkite.
VIrginia 7-0066.

HELP WANTED — MOTERYS

MERGAITĖS IR MOTERYS
PILNĄ AR DALINĮ LAIKĄ
TUOJAU YRA VIETŲ
- Price & Tally Clerks
- Bendri raštinės darbai ("Adding mach. patyrimas reikalingas)
- Telephone Order Clerks
- Comptometer Operators
- Remington Rand Bookkeeping Machine Operatoors

Puikios darbo sąlygos
GERAS PRADINIS ATLYGINIMAS — PROGA PROGRESUOTI
Merchandise Discount—Hospitalization—Apmokamos atostogos
Rašykite, telegrafuokite
DRAUGAS, Dept. L., 2334 S. Oakley Blvd., Chicago 8, Ill.

DIDYSIS BAZARAS — TURGUS

Šis gražus, jaukus namas teks laimingam šeštadienį, lapkričio 10 d., 12 val. vak. Namo įteikimas įvyks Lietuvių Auditorijoje, 3133 So. Halsted Street. Per parengimą ir dovanų teikimą bus BINGO lošimas nuo 7 val. vak. Bus skanių užkandžių, kugelio, dešrų ir skanių gėrimų. LAISVAS ĮĖJIMAS. Visas pelnas skiriamas Tėvų Marijonų Statybos Fondui — naujos lietuviškos mokyklos, koplyčios, spaustuvės ir vienuolyno pastatymui. Visus kviečiame į šį parengimą — bazarą atsilankyti. Kurie dar biletus negrąžinote, prašome kiek galint greičiau grąžinti.

ATVYKSTA BŪRYS LIETUVIŲ Į JAV.

Spalio 28 dieną laivu "General Haan" išvyko į JAV (New York) šie lietuviai:

Knopp Herbert, 28680 W. 12 Mile Rd., Farmington, Mich.

Milleris Liudvikas, 55 West Broadway, Long Beach, L. I., N. Y.

Jarošūnas Viktoras, Jadvyga, 14805 Parkside Ave., Detroit 21, Mich.

Kardašius Alfonsas, Guste, Aldona, 2850 S. Green St., Chicago, Ill.

Keciorius Kazys, Anna, Rt. 2, Box 69, Olympia, Wash.

Koel Laos, Rt. 2, Box 69, Olympia, Wash.

Keciorius Zigmas, Rt. 2, Box 69, Olympia, Wash.

Kuraitis Petras, Agota, Port Crane, N. Y.

Petronis Pranas, Vanda ir Ona, 149 Madison Ave., New York 16, N. Y.

Pinčiutė Joana, Otsego, Mich.

Redentas Adolfas, Morta ir Aldona, 3447 Tilton St., Philadelphia, Pa.

Simanavičius Kazys, Elena, Virginia, Galia ir Vytautas, Black River Falls, Wisc.

Szoffer Zbigniew, Franciszek ir Wanda, 2757 Saline Avenue, Dearborn, Mich.

—o—

Lapkričio 1 dieną laivu "General Sturgis" į JAV (New York) išvyko šie lietuviai:

Misciki- Bronius, RD 5, Amsterdam, N. Y.

Palaitis Adolfas, Sofija ir Regina, 1519 Winslow St., Racine, Wisc.

Koklys Arturas, Apolonija, Marija, Vitas, Dalytė, Lydija, Jonas ir Algimantas, 100 Conant St., Gardner, Mass.

Petkevičius Vladas, Romualdas, Laimutė, 378 Wilson St., Waterbury, Conn.

Preikšaitis Jonas ir Irena, 2210 N. 53rd St., East St. Louis, Ill.

Skorobigatas Romualdas, 247 Berlin St., Rochester 21, N. Y.

Stauskas Aleksandras, 1769 Military Ave., Detroit 9, Mich.

Barmus Bronislovas ir Uršulė, RFD 1, Mail P. O. Box 387, Tray, N. Y.

Bauer Helene, Reinhold ir Irene, 46 Babcock St., Hartford, Conn.

Boywidt Erika, RD 2, Box 78, Loudonville, Ohio

Karnaschitzki Leo, 413 Friendship St., Philadelphia, Pa.

Kilmann August, Duck Hill Rd., RFD 3, Southbury, Conn.

Kohl Irene, 17512 Harland Ave., Cleveland 19, Ohio

Naujoks Lydia ir Anthony, Rock Estate, Bell Blvd., Bayside, L. I.

Pfeifer Julius ir Anna, 169 M St., S. Boston, Mass.

Reichenback August, Lydia, Irene, Oswald, Erich ir Helga, 18801 Renwood Ave., Cleveland 19, Ohio

Kaip Jungt. Tautų organizacija užlaikoma

Šįmet Jungt. Tautoms su jų įvairiomis agentūromis bus reikalinga daugiau negu $40,000,000. Tą sumą sudeda visos 60 tautų kurios yra tos organizacijos narės. Tų tautų atstovai Jngt. Tautose atsargiai prižiūri biudžeto paruošimą. Kiekviena šalis moka biudžeto paskirtą nuošimtį, kiek pajėgia mokėti. Kreipiamas dėmesys į žmonių įeigas įvairiose šalyse.

Jungt. Amerikos Valstybės moka 38.92% biudžeto, šįmet — $16,394,244. Britai — 11.37%, Sovietai — 6.98% ir Prancūzija — 6%.

Jungt. Tautos turi štabą iš 4,000 darbininkų iš 57 šalių (organizacijos narių).

Didesnė dalis pinigų eina algoms šių darbininkų ir už visokius įrengimus ir patarnavimus savo būstinėj New Yorke. Kitos svarbesnės išlaidos yra — finansavimas specialių misijų, kurios visokiems tikslams išsiųstos į įvairias pasaulio šalis, ir finansavimas įvairių UN grupių susirinkimų, užlaikymas savo įstaigos Europoje.

UN pasiskolino $65,000,000 pasistatyti savo namą New Yorke.

Moterystė — lai laivelis, kuris neša du asmeniu audringąja jūra; jei kuris iš jų padarys neatsargų, neapgalvotą judesį, laivelis apsivers. —**L. Tolstojus**

Darbas yra didžiausis vaistas iš visų negerovių ir nelaimių, kurios užgula žmoniją. —**Carlyle**

Žmonės, kurie nežino ką daryti su šiuo gyvenimu, paprastai nenori nei kito gyvenimo, kurs nesibaigia. —**A. France**

NAUJOS KNYGOS

Prof. Dr. L. Gonzaga Da Fonceka, MARIJA KALBA PASAULIUI, Fatimos pasiaptis ir jos reikšmė pasauliui, 264 pusl. $2.00

G. Tulauskaitė, PO SVETIMU DANGUM, eilėraščiai $1.00

A. Baronas, ŽVAIGŽDĖS IR VĖJAI, novelės, 238 pusl... $2.00

J. Jankus, PIRMASIS RŪPESTIS, novelės, 214 pusl. $2.00

J. Savickis, RAUDONI BATUKAI, novelės, 134 pusl. $1.50

J. Kėkštas, RAMYBĖ MAN, eilėraščiai $0.80

Nello Vian, ŠV. ANTANAS PADUVIETIS. Kokia galinga šviesa žerėjo Šv. Antano mokslas ir Dievo Žodis pamoksluose, rasite šioj knygoj, 144 pusl. $1.00

Landsbergis-Mekai-Lėtas, PROZA, novelės, 128 pusl. $1.25

H. Radauskas, STRĖLĖ DANGUJE, eilėraščiai, 110 pusl. $2.00

Užsakymus su pinigais siųskite

DRAUGAS

2334 So. Oakley Ave.

Chicago 8, Ill.

A. A.

JONAS ZAPUSTAS

Gyv. 3828 So. Wallace

Mirė lapkričio 5 d., 1951, 9 val. ryto, sulaukęs 60 m amž.

Gimė Lietuvoje. Kilo iš Panevėžio apskr., Daujėnų parapijos, Rupšalaukių kaimo.

Amerikoje išgyveno 42 m.

Pasiliko dideliame nuliūdime: žmona Antanina Pečiulytė, sūnus Klemensas, pusseserė Philomena Plarpa, švogeris Juozapas ir jų duktė Eugenia Dale ir kiti giminės, draugai ir pažįstami.

Priklausė prie Liet. Keistučio Pašalpinio Klubo.

Kūnas pašarvotas Antano M. Phillips koplyčioje, 3307 So Lituanica Ave.

Laidotuvės įvyks ketvirtadienį, lapkričio 8 dieną. Iš koplyčios 8 val. ryto bus atlydėtas į Šv. Juozapo parap. bažnyčią, kurioje įvyks gedulingos pamaldos už velionies sielą. Po pamaldų bus nulydėtas į šv. Kazimiero kapines.

Nuoširdžiai kviečiame visus gimines, draugus ir pažįstamus dalyvauti šiose laidotuvėse.

Nuliūdę: Žmona, Sūnus, Pusseserė, švogeris ir kiti giminės.

Laidotuvių direkt. Antanas M. Phillips. Tel. YArds 7-3401

Lietuvos Kariuomenės Pulkininkui

JERONIMUI BUTKUI

mirus, jo sūnui, Grand Rapids Lietuvių Tremtinių Sekretoriui, **Kęstučiui Butkui** skaudžioje valandoje reiškia gilią užuojautą

Grand Rapids miesto

Lietuvių Tremtinių Komitetas

PULKININKUI JERONIMUI BUTKUI

netikėtai mirus,

skaudžios nelaimės labai prislėgtiems **Poniai Antaninai Butkuvienei ir velionies sūnui Kęstučiui Butkui**

reiškiame mūsų gilią užuojautą

Kun. Titas Narbutas, Dr. Trumpausko šeima, Felicija ir Bronė Šimukėnaitės, Jonė ir Alfredas Puodžiūnai, Veronika Pivoriūnaitė, Donatas Mašiotas, Kęstutis Stepšys, Jonas Belinis.

VYR. SKAUTININKĘ

J. Augustytę-Vaičiūnienę,

jos broliui BLADUI AUGUSTAIČIUI

mirus, giliai užjaučiame.

Skaučių Seserijos Vadija Chicagoje

"Draugę" rasite vėliausių, geriausių žinių.

Perskaitę "Draugą", duokite jį kitiems.

A. A.

JUOZAS GERDŽIŪNAS

Gyv. ilgus metus North Side'je

Mirė lapkričio 3 d., 1951 m., sulaukęs senatvės.

Gimė Lietuvoje. Kilo iš Šakių apskr., Lukšių parapijos, Kuprų kaimo.

Amerikoje išgyveno 42 m.

Pasiliko dideliame nuliūdime: brolis Antanas, brolienė Petronėlė ir jų šeima; mirusio brolio 2 sūnūs: Juozas ir Antanas su šeima; duktė Antanina (Milwaukee, Wis.); pusseserė vienuolė Sesuo M. Gertruda (Šv. Kazimiero vienuolyne) ir kiti giminės, draugai ir pažįstami.

Kūnas bus pašarvotas ketvirtadienio rytą Alfred Vasaičio-Vance koplyčioje, 1446 So. 50th Ave., Cicero, Ill.

Laidotuvės įvyks šeštadienį, lapkričio 10 dieną. Iš koplyč. 8:30 val. ryto bus atlydėtas į Šv. Antano parapijos bažnyčią, kurioje įvyks gedulingos pamaldos už velionies sielą. Po pamaldų bus nulydėtas į Šv. Kazimiero kapines.

Nuoširdžiai kviečiame visus gimines, draugus ir pažįstamus dalyvauti šiose laidotuvėse.

Nuliūdę: Brolis, Brolienė, Brolio Vaikai, Pusseserė ir kiti giminės.

Laidotuvių direkt. Al. Vasaitis—Vance. Tel. OLimpic 2-1003.

BUY YOUR CIGARETTES the easy way... BUY BY THE CARTON

Skelbtis "Drauge" apsimoka, nes jis yra plačiausiai skaitomas lietuvių dienraštis, o skelbimų kaina yra prieinama visiems.

SKELBKITĖS "DRAUGE"

GĖLIŲ GRAŽIŲ

PIRKITE IŠ GUZAUSKŲ

6901 S. Wentworth Ave.

Beverly Hills Floral Co.

STewart 3-2454

HUdson 2-2224

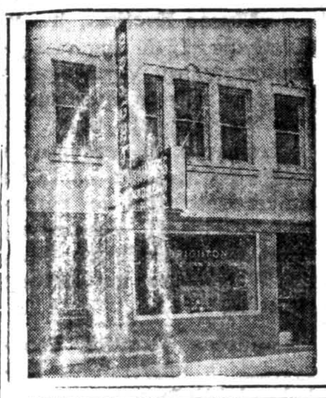

NESVARBU KIEK UŽDIRBATE, BET KIEK SUTAUPOTE!

Užsitikrinti ateičiai, taupykite pas

BRIGHTON SAVINGS & LOAN ASSOCIATION

kur jūsų indėliai yra apdrausti $10,000

4071 ARCHER AVE.

Tel. LAfayette 3-8242

Charles Zekas, Secretary

ANTHONY B. PETKUS

LAIDOTUVIŲ DIREKTORIUS

6812 SO. WESTERN AVE., CHICAGO, ILL.

Telefonas GROVEHILL 6-0142

1410 SO. 50TH AVE., CICERO, ILL.

Telefonas TOWNHALL 3-2109

KOPLYČIOS VISOSE MIESTO DALYSE

SENIAUSIOS IR MODERNIAUSIOS LIEETUVIŲ ĮSTTAIGOS

AMBULANCE DIENĄ IR NAKTĮ

4605-07 SOUTH HERMITAGE AVENUE

Tel. YArds 7-1741 — Bishop 7-9481

4330-34 SOUTH CALIFORNIA AVENUE

Tel. Bishop 7-9719

LAIDOTUVIŲ DIREKTORIUS

JOHN F. EUDEIKIS

RADIO PROGRAMOS iš stoties WGES (1390 k.) Leidžiama kas šeštadienį nuo 9:15 iki 9:30 val. ryto.

Town of Lake Utilities

10,000 lietuvių, patenkintų klientų, negali klysti;

kviečiame ir jus pirkti pas mus

GET TWICE THE HEAT! SAVE HALF THE OIL—

Siegler PATENTED AUTOMATIC OIL OR GAS HEATERS

Does a better job of heating than any stove on earth!*

Tropical Floor Heat

GETS TO THE BOTTOM OF THE COLD FLOOR PROBLEM

MONEY BACK GUARANTEE

SIEGLER—CENTRALIA, ILLINOIS

"Jeigu jūsų Siegler aliejaus ar gazo krosnis neduos daugiau šilumos jūsų buto grindims, negu BETKURIS tokio pat dydžio krosnis, nežiūrint kokios firmos ar kainos, mes sugrąžinsime jums pinigus".

A FURNACE JOB OF HEATING FOR THE PRICE OF A HEATER!

TOWN OF LAKE UTILITIES

VISIŠKO NAMŲ APSTATYMO KRAUTUVĖ

BALDAI, KILIMAI ir NAMŲ REIKMENYS

1800 W. 47th St. (Kampas Wood St.) Tel. LAf. 3-7771

PIRKITE TIESIOG NUO MR. NELSON

— savininko —

St. Casimir Monument Company

3914 West 111th Street

Vienas Blokas nuo Kapinių

Didžiausias Paminklams

Planų Pasirinkimas Mieste

Telef. CEdarcrest 3-6335

LAIDOTUVIŲ VALANDOJ šaukite

MAŽEIKA & EVANS

LAIDOTUVIŲ DIREKTORIAI

6845 So. Western Ave. Air Conditioned koplyčia

REpublic 7-8600 — 7-8601 Automobiliams vieta.

Tiems, kurie gyvena kitose miesto dalyse: gausime koplyčią arčiau jūsų namų.

SEKANTIEJI YRA NARIAI CHICAGOS LIETUVIŲ LAIDOTUVIŲ DIREKTORIŲ ASOCIACIJOS

Ambulansų patarnavimas yra teikiamas dieną ir naktį. Reikale, šaukite mus.

Mes turime koplyčias visose Chicagos ir Roselando dalyse ir tuojau patarnaujam.

LACHAWICZ IR SŪNUS

2314 W. 23rd PLACE Tel. VIrginia 7-6672

10756 S. MICHIGAN AVE. PUllman 5-1270

PETRAS P. GURSKIS

659 W. 18th STREET Tel. SEeley 3-5711

ALFREDAS VASAITIS

1446 So. 50th AVE., CICERO, ILL. Tel. OLympic 2-1003

POVILAS J. RIDIKAS

3354 S. HALSTED STREET 710 W. 18th STREET

Telephone: YArds 7-1911

LEONARDAS L. BUKAUSKAS

10821 S. MICHIGAN AVE. Tel. PUllman 5-9661

ANTANAS M. PHILLIPS

3307 S. LITUANICA AVE. Tel. YArds 7-3401

JURGIS F. RUDMIN

3319 S. LITUANICA AVE. Tel. YArds 7-1138-1139

JULIUS LIULEVIČIUS

4348 S. CALIFORNIA AVE. Tel. LAfayette 3-3572

LEONARDAS A. EŽERSKIS

1646 W. 46th STREET Tel. YArds 7-0781

Iš mūs

× **Br. Juozas Petraitis,** MIC, studijuojąs Tėvų marijonų seminarijoj, šiomis dienomis gavo dfakonato šventimus Šv. Prokopijaus koplyčioje Lisle, Ill.

× **"Draugo" konkurso romanui** įteikti laikas baigiasi. Siunčiamas rankraštis turi turėti ne vėlesnę paš to antspaudo datą kaip lapkričio 15 d. Premijuotasis romanas bus pradėtas "Drauge" spausdinti tuoj po Naujųjų Metų.

× **Prof. Dr. A. Damušis,** prof. **S. Sužiedėlis** ir kiti žymūs asmenys suvažiuos į Chicagą š. m. lapkričio 11 dieną dalyvauti ateitininkų šventėje. Laukiama nemažai svečių iš Clevelando, Detroito ir kitų miestų.

× **Eilė labdaringų asmenų,** "Drauge" pamatę paveikslus Vokietijoje vargstančių lietuvių šeimų, kreipiasi į redakciją, prašydami adresų. Pranešame, kad tie paveikslai buvo gauti iš Balfo ir norint gauti adresų reikia kreiptis: United Lithuanian Relief Fund, 105 Grand Str., Brooklyn 11, N. Y.

× **Didžioji Lietuvos krikšto paminėjimo akademija** Chicagoje įvyks gruodžio 2 d. 2 val. Amalgamated salėje. Su paskaita atvyks Ottawos universiteto prof. A. Ramūnas - Paplauskas. Angliškai žodį tars J. Daužvardienė. Meno dalyje išgirsime "Dainavos" ansamblį ir solistus.

× **Lietuvos konsulatas Chicagoje** prižiūri Rapolio Traknio (Raph Traknis) palikimų bylą, kurioj yra suminėti trys įpėdiniai, matomai brolio vaikai: Victoria, John ir Walter Traknis. Jų adresai nežinomi. Ieškomieji arba apie juos ką nors žinantieji prašomi atsiliepti į Lietuvos konsulatą, 30 N. La Salle St., Chicago 2, Ill.

× **Labdarių Sąjunga,** kurios metinis seimas šiemet įvyks gruodžio 9 d. Šv. Antano parapijos salėj Ciceroj, Chicagos arkidiecezijoj turėjo $275,000 paskolos ant senelių priglaudos. Iki šiol jau atmokėta $100,000. Likusią skolą norima kuo greičiausiai likviduoti, kad galima būtų eiti prie prieglaudos padidinimo.

× **Jieva Lukas,** žinoma filatelistė, Hawthorne trijų klubų (Science, Garden and Camera) parodoj išstato Lietuvos pašto ženklų rinkinį. Paroda bus lapkričio 8 ir 9 dienomis, Albright Gymnasium, 50th Ave ir Cermak Rd., Ciceroj. Paroda bus atdara nuo 12 val. dienos iki 10 val. vakaro. Įėjimas nemokamas.

× **Pataisymas.** Neseniai šioje vietoje buvo įdėta žinutė apie dal. K. Varnelį. Buvo pasakyta, kad dail. Varnels dirba DePrato studijoj. Seniau jis dirbo toj studijoj, bet paskutiniu laiku įsteigė savo studiją Chicagoj. Jo studijos adresas 8416 So. Vincennes Ave., Chicago 20, Ill. Šiomis dienomis dailininkas baigia meno projektus naujai lietuvių bažnyčiai Clevelande, Ohio.

IŠ ARTI IR TOLI

A. J. Valstybėse

— **Vincas Kvetkus,** jr., V. Kvetkaus, LRK Susivienijima Amerikoj Vykdomosios Tarybos sekretoriaus, sūnus yra Pennsylvania un-to orkestro narys. Šis orkestr. vadžinėja po Ameriką kartu su universiteto futbolo rinktine. Ateinantį sekmadienį rinktinė loš Madisone, Wis., su Wisconsino universiteto rinktine.

— **Juozas Varaitis,** Pennsylvanijos universiteto futbolo rinktinės narys, spalio 27 d. per lošimą su JAV laivyno komanda Philadelphijoj, Pa., sužeistas — sužalota galva. Tą pačią dieną lošimo žiūrėti buvo nuvykę ir jo tėvai.

— **Kun. Jonas Gibas,** daugiau kaip penkis metus dirbęs Šv. Andriejaus lietuvių parapijoj Philadelphia, Pa., vyskupo iškeltas į kitą parapiją. Parapiečiai suruošė išleistuves.

— **Skulptorius Vaškys ir dailinink. Staneika** dalyvavo Tarptautinio instituto ruoštoje meno parodoje Gimbel Prekybos Namų Mažojoje Galerijoje, Philadelphijoje.

— **Jonas Steimokas,** šį pavasarį įsigijęs magistro laipsnį Pennsylvanijos universitete, sėkmingai progresuodamas dirba vienoje architektūros firmoje.

— **Juzė Augaitytė,** operos solistė, po labai gerai pavykusio koncerto, Philadelphijoj sukėlusio didelį atgarsį, susirgo.

— **Tremtinių metinis susirinkimas** Philadelphijoj šaukiamas sekmadienį, lapkričio 18 d., Šv. Kazimiero parapijos salėje.

— **Algirdas ir Herta Januškevičiai,** Riverside, N. J., spalio mėn. 27 d. atšventė šešių metų vedybinę sukaktį.

— **Antanas Klimas,** kuris Pennsylvanijos universitete ruošiasi daktaratui, gavo naują sutartį tam pačiam universitete lektoriauti.

— **LRK Susivienijimo Amerikoj** 4-sios Pennsyvanijos apskrities susirinkimas šaukiamas lapkričio 25 d. lietuvių parapijos salėj Wilkes - Barre, Pa.

— **Mažosios Lietuvos Bičiulių Draugija** kuriasi Brooklyne. Neužilgo bus sušaukt as draugijos steigiamsis susirinkimas.

BELGIJOJ

— **Klier. J. Lukošiūnas** gavo diakonato šventimus Malino kunigų dvasinėj seminarijoj. Kitas lietuvis pranciškonas **Paulius Baltakis,** studijuojąs Saint - Tronde, įšventintas subdiakonu.

— **Lietuviai Zwartberge** ir apylinkėse spalio 21 d. po pamaldų bažnyčioj parapijos salėje paminėjo Kristaus Karaliaus šventę. Toks pat minėjimas buvo suruoštas ir Liežo, Tilleur ir apylinkių lietuvių spalio 28 d.

— **"Gimtoji šalis",** Belgijos lietuvių savaitraštis, paragino visus lietuvius, kad Visų Šventųjų ir Vėlinių dienomis organzuotai aplankytų iš anksto aptvarkę ir gėlėmis papuošę lietuvių kapus.

KANADOJ

— **Vėlinių dieną** Toronto lietuviai paminėjo susitelkimu liet. parapijos bažnyčioje. Prie tautinė trispalvė papuošto katafalio, dalyvaujant labai dideliam lietuvių skaičiui, atgiedota egzekvijos, pasakytas pamokslas ir sugiedota "Libera". Meninę dalį išpildė parapijos choras ir sol. A. Ščepavičienė. Pamaldose dalyvavo taip pat Lietuvos gen. konsulas Kanadoje min. Vyt. Gylys su žmona.

— **Prelatas J. Balkūnas** Mindaugo krikšto minėjime Toronto katedroje pasakys lietuvių ir anglų kalbomis pamokslą. Manoma, kad po minėjimo Toronte, prelatas vyks į Montrealį, dalyvauti lapkričio 14 d. įvykstančiame Kanados lietuvių kunigų suvažiavime.

— **LAS grupė,** atskilus To ronte, sudaro du trečdalius visų buvusių narių, bando išleisti savo laikraštį, kuriame bus aiškinama priežastys, dėl kurių LAS suskilo.

DID. BRITANIJOJ

— **DBLS naują C. Valdybą sudaro: M. Bajorinas — pirm., kun. A. Kazlauskas ir prof. S. Žymantas — vicepirm., I. Vilčinskas — sekr., inž. S. Šalkauskas — ižd.; kandidatai — P. Bulaitis ir St. Prapuolenytė.**

DBLS Tarybon išrinkti: P. B. Varkala, J. Senkus, M. Kriaučionis, Pr. Duoba ir V. Ignaitis.

Revizijos Komisijon: J. Dirginčius, K. Valteris, K. Žukauskas.

Garbės Teisman: N. Mockus, T. Vidugiris, O. Kairiūkštienė, A. Pužauskas ir P. Klezas.

— **Londono lietuvių bažnyčios** vargonai buvo pašventinti ir paleisti į darbą spalio 28 d. Tą pačią dieną organizuotas ir bažnyčių lankymas Šv. Metų jubilėjiniams atlaidams gauti.

— **DBLS Bradfordo naują valdybą** sudaro: A. Šukys — pirm., V. Ignaitis — vice pirm. ir švietimo reikalų tvarkytojas, V. Taseckas — sekr., V. Tomkus — ižd. ir J. Repečka — narys.

— **Boxtono 12 lietuvių** susiorganizavo į DBLS skyrių. Nariai metiniame susirinkime pasiryžo padidinti "Br. Lietuvio" prenumeratorių skaičių

— **Išemigruoja.** JAV atidarė duris keliems Anglijos lietuviams. Vizas jau gavo Anat. Lekečinskas su šeima ir Jonas Janulaitis. Abu buvo Bradfordo LS skyriaus valdybos nariai.

BRAZILIJOJ

— **Kun. Ragažinskas,** Vila Zelina lietuvių parapijos klebonas, prie bažnyčios suruošė kermošių (bazarą) klebonijos statybos naudai.

— **Lietuvių katalikų moksleivių** kuopa, ateitininkų pagrindais, įsikūrė Vila Zelinoje. Kuopos įsteigėju yra kun. Ragažinskas. Kristaus Karaliaus šventės proga, moksleiviai bendrai ėjo prie šv. komunijos, o po visam turėjo pusryčius su menine programa. Toks moksleivių subūrimas visuomenėj rado didelio pritarimo, nes bus kam perduoti lietuvių kultūrinį ir medžiaginį palikimą.

CHRYZANTEMŲ METINĖ PARODA

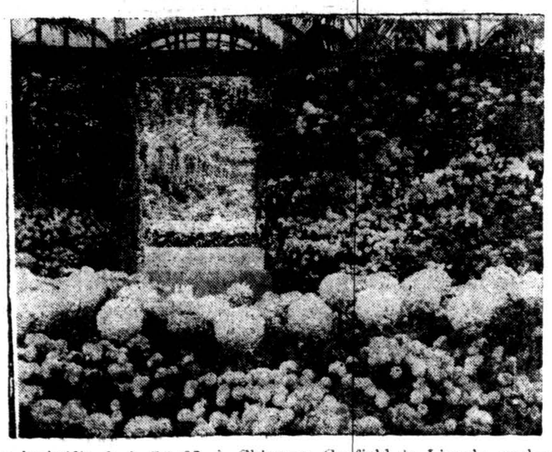

Nuo lapkričio 3 d. iki 25 d. Chicagos Garfield ir Lincoln parkuose vyksta chryzantemų paroda. Parodą galima lankyti kasdien nuo 8 val. ryto iki 10 val. vakaro.

Šiandieninis moterų gyvenimas Lietuvoj

PRANAS RUPEIKA,
Mūsų bendradarbis Europoje

Vienas pavyzdys

Aldona Masiulienė dirbo siuvykloje. Jos vyras dingo 1944 metais, kai Ežerėnai buvo raudonosios ramijos okupuoti.

Kelis sykius MVD tardė Aldoną, klausinėdami, kur vyras. Ji vienodai atsakinėjo: "Naciai pasitraukdami iš Lietuvos suėmė. Žmonės sakė, kad visi vyrai buvo sušaudyti ant Utenos plento".

1940 m. Aldona buvo pakviesta dirbti mieste baltinių siuvykloje. Dirbo sunkiai, net lenktyniavo, dėlto buvo išrinkta į siuvyklos deputates, lankė Vilnių, pas kui dalyvavo ekskursijoj Kijeve, Minske ir k. Siuvykloje politiniuose susirinkimuose ir namie laikėsi vienodai: nei šypsenos, nei ašarų, veidas — tiesiog mar muro kaukė.

1951 m. liepos mėnesį išrenkama į Moterų Delegatų Komitetą ir patenka į Vilnių. Čia "partkabinete" susipažįsta su Moterų Skyriaus instruktorium MVD pareigūnu Bykovu, kuris po savaitės pasiūlė Aldonai "vedybas" — įsiregistruoti "Zagse".

Aldonai atsisakius, Bykovas supyko.

"Juk tu esi Aldona Petrovna, našlė?", pareiškė Bykovas.

"Ne. Mano vyras 1944 m. dingo. Nežinau, gal dar gyvas"...

"Tavo vyras Petras Masiulis? Jis pabėgo su naciais į Vokietiją, paskui emigravo į Kanadą... Jūs susirašote su juo, taip?"

Aldona pabalo. Jos akyse pasirodė ne baimė, bet džiaugsmas:

"Petras gyvas Kanadoje?!"

Ir Aldona Masiulienė negrįžon anmo. Dingo kaip ir jos vyras. Siuvykloj draugės nė nedrįso viena kitos klausti, kas atsitiko su Aldona. Jos žinojo, kad ji jau "išvyko" ten, iš kur gyvi žmonės negrįžta.

Aldona Masiulienė — tai viena iš tūkstančių moterų susilaukusi panašaus likimo komunistų sukurtame "darbininkų rojuje".

Planai moterims sukomunistinti

Centriniame KP/b komitete Vilniuje veikia specialus skyrius, kurio uždavinys planuoti Lietuvos moterų nutautinimą ir sukomunistinimą. Skyrių sudaro vadinamų oblasčių Moterų Skyriai, kurie valdo rajonų skyrius o šie kolūkių, fabrikų bei namų komitetus. Visų tų skyrių ir komitetų pareigūnės — pradedant viršūnėmis ir baigiant galūnėmis — yra patikimos komunistės. Jų pareigos yra mechaniškos: kas savaitę aklai išpildyti gaunamas instrukcijas.

1951 m. rugpjūčio mėn. Religinių Kultų Skyrius prie Ministerių Kabineto Vilniuje atsiuntė Moterų Skyriui tokią anketą:

"LTSR Statistikos Valdybos viršininko Šemakovo reikalavimu, iki 1951 m. rugpjūčio 30 d. paduoti tikslus skaičius moterų kolūkiečių, fabrikų, transporto ir kitų įmonių darbininkių bei įstaigų tarnautojų, kurios prisiklauso prie kokių nors tikybinių grupių, organizacijų ar draugijų".

Oblasčių ir rajonų skyriai tuojau išdavė kolūkių ir fabrikų Moterų Taryboms įsakymus surašyti moteris. Visos žinojo, kad teisingai atsakius į klausimus jos bus MVD tardomos ir gal ne viena areštuota. Tuo būdu MVD jieško slaptų tikybinių ratelių, mokyklų, skaityklų ir asmenų, kurie tas draugijas veda.

Todėl visi skyriai neduoda tikrų atsakymų ir dėlto už kiek laiko susilaukia Masiulienės likimo. Panašių anketų gaunama labai dažnai.

Lietuvos moteris kiekvieną dieną turi budėti, kiekvieną valandą sukaupti dvasines jėgas, kad pačios nepražūtų ir nepaduotų ginklo prieš savo artimiausius.

Vatikano radijas apie vysk. Būčį

Pranešdamas apie vysk. Būčio mirtį, Vatikano radijas pažymėjo, kad jau nuo rugsėjo 19 d. Ekscelencijos sveikata kėlė didelio susirūpinimo. Rugsėjo 28 d. jis buvo net netekęs sąmonės ir dėl to jam buvo suteikti paskutiniai sakramentai. Tačiau po to Ekscelencija greit pagerėjo ir sustiprėjo tiek, kad galėjo pradėti laikyti šv. mišias, rašinėti laiškus ir atlikti kitus lengvesnius darbus. Tik spalio 25 d. rytą iš burnos prasimušė kraujas, ir buvo rastas lovoje be sąmonės. Pakviestas gydytojas konstatavo kraujo išsiliejimą ant smegenų. Po devynias valandas trukusios agonijos velionis atsiskyrė su šiuo pasauliu.

CHICAGOJ IR APYLINKESE

Chicagon atvyko Sov. Rusijos vergė

Elinor Lipper, kilusi iš Šveicarijos, užvakar atvyko į Chicagą ir spaudos atstovų suruoštuose jai pietuose papasakojo apie Sov. Rusijos vergų gyvenimą Sibire, kur jis yra begalo baisus ir neįsivaizduojamas laisvėje gyvenančių žmonių.

Pasmerkti darbams Sibire vergai turi dirbti nuo 14 iki 16 valandų į parą. Moterys dirba tuos pačius darbus kaip ir vyrai: kasyklose, miškuose, prie geležinkelio ir kt. Niekur negalima pasiskųsti darbo sunkumu ir maisto stoka. Nuo nepakeliamo darbo ir bado kasmet miršta 30% vergų.

Sibiran ji pateko, kai iš Ženevos buvo atvykus į Maskvą dirbti vienoj spaustuvėje. Čia ji slaptosios policijos buvo suimta ir išsiųsta "pataisos" darbams į Kolymą — aukso kasyklų centrą, kur išbuvo penkerius metus. Turėdama kiek medicinos mokslo ji buvo priskirta prie ligoninės, o vėliau, kaip Šveicarijos pilietė, paliuosuota iš katorgos.

Į Ameriką atvyko padėti International Rescue Committee fondui, kuris šelpia pabėgusius iš Sov. Rusijos ir jos satelitinių kraštų.

Nepaprasti kalbėtojai Krikšč Doktrinos seime

Šiandien Sheraton viešbutyje, 505 N. Michigan Ave., prasidėjo devintasis Krikščioniškosios Doktrinos Brolijos suvažiavimas, kuriame gausiai yra atstovaujami visi Šiaurės ir Pietų Amerikos kraštai ir salos.

Kongreso vakarais ruošiamos prakalbos, kuriose kalbės nepaprasti kalbėtojai. Pavyzdžiui, rytoj vakare 8 val. kalbės Fulton Oursler, žinomas rašytojas, autorius plačiai skaitomos knygos "The Greatest Story Ever Told", o penktadienio vakare tą pačią valandą — Clare Boothe Luce, buv. JAV kongreso atstovė, konvertitė ir taip pat žymi rašytoja.

Už sekmadienių šventimą

Chicagoj yra daugiau kaip 500 automobilių pirklių (auto dealers), kurių daugelis ir sekmadieniais prekiauja.

Paskutiniu laiku automobilių pirklių organizacijoje prasidėjo sąjūdis, kad visos automobilių parduotuvės sekmadieniais būtų uždarytos. To reikalauja ir samdomųjų automobilių pardavėjų (agentų) unija.

Mažiau studentų

Loyola universitetas paskelbė, kad šiemet į visus jo fakultetus įsiregistravo 7,186 studentai arba 5.2% mažiau kaip pernai.

Užgirtos namų statybos programos

Chicago Housing Authority ir Federal Housing Home Finance Administration užgyrė keturias pigių nuomų butų statybos programas. Iš viso bus pastatyta daugiau kaip 5,000 atsikrų butų sekančiose vietose:

Cabrini projekte prie 900 Hudson Ave. 1,900 butų.

Madison ir Western sankryžoje 1,700 butų.

Ida Wells, prie Pershing ir Wells gatvių, 650 butų.

35-tos ir Canal gatvių sankryžoj 1,700 butų.

Taip pat užgirtas projektas didelių gyvenamųjų namų statybos tarpe 33-čios, 35-tos, Rhodes ir Cottage Grove. Šią statybą finansuos New York Life Insurance Co.

Tavernininkams ir alaus gėrikams žinotina

Nuo lapkričio 1 d. vyriausybei pakėlus svaiginančių gėrimų mokesčius, daugelis tavernininkų pakėlė alaus butelių kainą.

OPS Chicagos regiono viršininkas įspėja tavernininkus, kad tas nelegalu. Naujas mokestis teisėtas tik tuo met, kai perkama visa dėžė. Bet jei tavernoj kas užsisako vieną butelį, draudžiama imti nors ir centą brangiau. Kitaip tavernininkams gresia bausmė.

Kas reikia žinoti apie "All-Nations" karnavalą

Gruodžio 1-2 dienomis Peoples auditorijoj, 2457 W. Chicago Ave., yra rengiamas All-Nations karnavalas ir jam renkamos aukos. Karnavalą rengia Civil Rights Congress of Illinois — komunistinė organizacija "politinių kalinių visam pasaulyje fondo naudai".

Jei kur kas paprašys aukos tam karnavalui, žinokite, kad jį rengia komunistai.

MŪSŲ ŠEIMA

Angelija Kneižytė, buv. "Darbininko" redaktoriaus A. Kneižio duktė, ištekėjo už mokytojo D. Keyack iš Stratford, Conn. Jungtuves atliko jaunosios brolis kun. A. P. Kneižys.

J. ir E. Sakevičiai Newarke, N. J., susilaukė dukrelės, kuri pakrikštyta Onos Marijos vardais.

J. ir E. Batoriai Newarke, N. J., susilaukė dviejų dukrelių, kurios pakrikštytos Barboros ir Petronėlės vardais.

SKELBKITĖS "DRAUGE"

TELEVIZIJOS IR RADIJO
TAISYMAS — PARDAVIMAS
T. I.: DAnube 6-6887
DAINA TELEVISION CO.
3120 So. Halsted Street