MIDWEST INTER-LIBRARY CENTER
5721 COTTAGE GROVE AVE.
CHICAGO 37, ILL.

GRATIS

DRAUGAS
Leidžia Lietuvių Katalikų Spaudos Draugija
2334 So. Oakley Ave., Chicago 8, Illinois
Telephone — Virginia 7-6640-41
Vienintėlis tautinės ir tikybinės minties lietuvių dienraštis pasaulyje

MIDWEST INTER-LIBRARY CENTER CHICAGO

DRAUGAS

THE LITHUANIAN DAILY FRIEND

DRAUGAS
The Lithuanian Daily Friend
Published by the Lithuanian Catholic Press Society
2334 So. Oakley Ave., Chicago 8, Illinois
Telephone — Virginia 7-6640-41
The most influential Lithuanian Daily in America

No. 179 | Kaina 5 centai | PIRMADIENIS, (RUGPJŪČIO (AUGUST) 2, 1954 | Price 5 cents | VOL. XXXVII

Krupavičiui Europon grįžtant

SALOMĖJA NARKELIŪNAITĖ
Mūsų korespondentė New Yorke

NEW YORK. — VLIKo pirmininkas prel. Mykolas Krupavičius, beveik tris mėnesius lankęsis JAV, paliko šį kraštą pilnai įsitikinęs, jog tiek naujieji, tiek senieji lietuvių ateiviai yra stiprūs savo tėvynės Lietuvos meilėje ir vienodai pasiryžę jai tarnauti.

Šias mintis VLIKo pirmininkas pareiškė "Draugo" korespondentui savo išvykimo išvakarėse, kai Didžiojo New Yorko ateitininkų sendraugių kuopa jam buvo surengusi nuoširdžias išleistuves. Jos įvyko liepos 27 d. Maspetho lietuvių par. salėje, ribose tos parapijos, kurios šeimininko prel. J. Balkūno globojamas VLIKo pirmininkas čia buvo apsistojęs ir ilsėjosi protarpiais, atlikusiais nuo jo perpildytos tų trijų mėnesių darbotvarkės.

Patenkintas vizitu JAV

— Nors lietuvių lankymas neįėjo į mano tiesioginius uždavinius, bet visas savo laisvas valandas tam paskyriau, — pradėjo prelatas, lygiai toks pat energingas ir žvalus, kokį jį teko matyti gegužės pirmosiomis dienomis, čia ką tik išlipusį Amerikos krantuose. Nors per tą beveik metų ketvirčio laikotarpį prelatui teko daug dirbti, besirūpinant Lietuvos laisvinimo ir lietuvybės išlaikymo reikalais, tačiau neatrodė, kad būtų buvę kokių nuovargio žymių bruožuose to lietuvių tautos veikėjo, kuris ateinančiais metais susilaukia septyniasdešimt metų amžiaus.

— Svarbiausias mano lankymosi tikslas lietuvių sodybose buvo noras surasti ryšius su lietuvių visuomene, ir tuos ryšius radau, — tęsė prelatas.

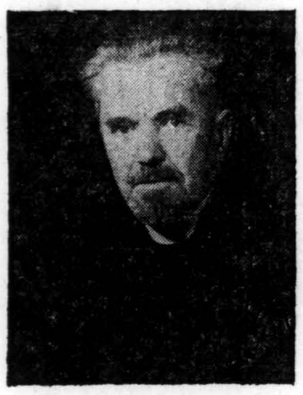

Prel. M. Krupavičius

— Aš esu įsitikinęs, kad mūsų naujieji Amerikos lietuviai tremtiniai dar yra stiprūs savo tėvynės meile ir pasiryžę jai tarnauti lygiai, kaip ir išvejami iš savo tėvynės į tremtį. Negalima užmerkti akių prieš tai, kad, nors ir nedidelis nuošimtis, bet yra kiek pavargusių ir nesusigaudančių kuriuo keliu eidami jie galėtų išlikti ištikimi tėvynės vaikai. Bet aš tikiu, kad tvirtadvasiai lietuviai ir tiems, kiek apsivylusiems, tą kelią parodys.

— Gavau įspūdžio, kad ir senieji ateiviai yra linkę susiderinti su naujaisiais ateiviais. Tai duoda vilties mūsų lietuviškajam frontui JAV sustiprėti. Yra visa eilė lietuviškojo gyvenimo problemų — labai aktualių ir neišsprendžiamų. Dalis jų čia ir pasiliks neišspręsta Lietuvos nenaudai, bet dalį laikas pakreips Lietuvos naudai.

— Savo apsilankymu Amerikos lietuvių sodybose JAV ir Kanadoje esu patenkintas ir reiškiu visiems, savo draugams ir nedraugams, padėką už ištikimą tarnavimą Lietuvai, o kartu ir viliuosi, kad iš mūsų visuomenės, susiskaldžiusios tais ar kitais motyvais, pasiliks tai, kas mus jungia, o išnyks visa, kas mus skaldo. Lietuvos laisvinimo darbe tai yra pats svarbiausias siekimas. To tikslo pasiekusi džiaugsis Lietuva, — baigė prelatas viltingai. Apie savo ir Vykd. Tarybos pirmininko prof. K. Žalkausko vizitus valstybės įstaigose jis išsireiškė:

— Iš apsilankymo JAV valstybinėse įstaigose aš lygiai esu patenkintas. Ne visa pasiekta, kas norėta, bet turiu pagrįstos vilties sulaukti nemaža reikšmingų laimėjimų.

Paklaustas kokiomis nuotaikomis jis palieka JAV krantus, sėsdamas į laivą, kuris jį vėl grąžina į Europą ir kada jis ketina vėl čia apsilankyti, prelatas atsakė:

— Ar dar sugrįšiu kada į JAV? Nebežinau! Bet su visais savo mielais tautiečiais, senaisiais ateiviais ir naujaisiais, kiek galima greičiau norėčiau susitikti laisvoje Lietuvoje.

Stiprieji turi padėti

Žymiai plačiau apie savo nuotaikas šioje šalyje ir savo mintis prelatas išreiškė sendraugiams ateitininkams, su kuriais jis praleido keletą valandų. Prelatas kalbėjo paskutinis po to, kai jau visa eilė sendraugių ir jų svečių buvo prelatui pareiškę padėką už jo veiklą Lietuvos laisvinimo vadovybėje ir palinkėję laimingos kelionės per Atlantą.

Prelatas apžvelgė bendrą padėtį, konstatuodamas, jog susiskaldymas lietuviškoje visuomenėje nūdien esąs net trejopas: katalikiškame, tautiniame ir politiniame fronte. Šitokia padėtis nieko gero nežada nei dabar, nei grįžimo į tėvynę atveju. Susiskaldymo priežastys įvairios, bet daugiausia įtakos turi tai, jog žmonės išrauti iš savo gimtosios žemės, deklasuoti. Kartais sąmoningai, o dažnai ir nesąmoningai, kaišiojama pagalius į Lietuvos laisvinimo ratus. Tačiau čia stiprieji lietuviai turi padėti silpnadvasiams, turi pagelbėti jiems sugrįžti į tikrąjį kelią. Politikos darbas reikalauja vienybės, kuri vienintelė tegali padėti sudaryti tą avangardą Lietuvos nepriklausomybei laimėti. Todėl tenai, kur yra sprendžiamas klausimas būti ar nebūti, yra reikalinga viena vadovybė, nes dešimčiai tokių esant, niekados laimėjimo nebus. Esą, yra neginčytina tiesa, jog geriau turėti vieną, kad ir netobulą vadovybę, negu keletą tobulų.

Viltingai žiūri į ateitį

Šia proga prelatas pareiškė, jog jis esąs viltingai nusiteikęs ir atžvilgiu tų, kurie čia jam darbą trukdė, darė įvairių nepagrįstų priekaištų, nes jis tikįs, kad jie susipras ir eis lietuvišku keliu.

Toliau prelatas prisiminė senimo ir jaunimo pareigas. Esą, rusų tremties metu lietuviškasis jaunimas parodė nepaprastai daug entuziazmo. Jo reikia ir dabar. Iš senimo, kuriuo dabar yra anuo metu buvęs jaunimas, prelatas prašė gražių pavyzdžių dabartiniam jaunimui.

Atsisveikindamas, prelatas jį išlydėti susirinkusiems sendraugiams tarė:

— Mano sarčiai jau žvengia, neramiai laukdami, kasa žemę. Aš išvažiuoju, patenkintas visais frontais. Bet kiekvieną kartą, kai tenka grįžti, sunkiau pergyvenu, prisimindamas tą valandą, kai teko atsisveikinti su Lietuva. Grįžtu ne į savo žemę, ne į savo pastogę. Jaučiuosi tenai kartais kaip benamis, bet vykstu todėl, jog tikiu, kad mes tenai dirbsime svarbų Lietuvai darbą. Dieve duok, kad mes visi vienybėje, jungtomis gretomis artėtume į Lietuvos laimėjimą.

Atsisveikinime, kurio programai vadovavo prel. J. Balkūnas, be sendraugių, dalyvavo ir keletas svečių. Pirmasis kalbėti buvo pakviestas kan. Meškauskas, kuris pareiškė įsitikinimą, jog Lietuva bus laisva ir linkėjo, kad prel. Krupavičius ir toliau sėkmingai tęstų savo darbą Lietuvos laisvinime. Toliau kalbėjo vietos senosios emigracijos lietuvių vardu Krušinskas, gen. St. Pundzevičius, sendraugių kuopos pirm. M. Galdikienė, ateitininkų vadas prof. S. Sužiedėlis, prof. J. Brazaitis, Liet. K. Dem. s-gos centro valdybos pirm. Pr. Vainauskas, LOKo vicepirmininkas dr. Vileišis, specialiai atvykęs iš Waterburio, Juozas Bolevičius, Liet. Informacijos Centro vedėja M. Kižytė ir kt. Pabaigai prelatui buvo sugiedota Ilgiausių Metų.

Dalyvių tarpe matėsi daug visuomenės veikėjų ir artimų prel. Krupavičiaus pažįstamų iš Lietuvos ir iš tremties laikų.

Hanoi stiprinama dviejų vėliavų kova

HANOI, rugp. 2. — Raudonosios upės slėnyje prasidėjo kova tarp komunistų ir antikomunistų už gyventojų lojalumą tai ar kitai vėliavai.

Nors teisiškai teritorija tebėra prancūzų kontrolėje, tačiau Vietminh vėliavos kasdien iškyla ne tik ant atskirų namų, bet ištisuose kaimuose. Dabar, mat, gyventojai nebebijo rodyti savo simpatijas kam nori.

Pagal paliaubų sutartį, gyventojai turi teisę per metus laiko persikelti į pietinį Vietnamą, ką juos ir ragina padaryti prancūzai ir vietnamiečiai, tačiau Vietminh šalininkai, kurių, manoma, pasirodys buvus daugiau, negu manyta, su daug didesniu atkakalumu ragina tuos pačius gyventojus pasilikti ir savo ryžius auginti, nes privačios nuosavybės niekas neatimsiąs. Daug judrumo Vietminh naudai rodančios moterys. Prancūzų pareigūnai teigia, kad net prancūzų piliečiai nesiskubina registruotis evakuacijai.

Amerikos lėktuvai prezidentui raminti

JAN JOSE, rugp. 2. — Costa Ricos vyriausybei prašant, šeši JAV lėktuvai atvyko čia draugiškumo pademonstruoti.

Prez. Figueres pergyvena dvigubą spaudimą: opozicijos grupės sudaryti koalicinę vyriausybę ir Nicaraguos prezidento Somoza prieš Figueres nukreiptą nervų karą.

Buv. prez. Ulate pirmininkavo grupei žymių krašto piliečių, nutarusių įteikti Figueres ultimatumą sudaryti koalicinę vyriausybę ir krašto apsaugos ministerio vietą atiduoti Ulate šalininkui.

Nicaraguos prez. Somoza kaltina Figueres buvus vienu iš sąmokslininkų, neseniai bandžiusių nužudyti jį patį ir du jo sūnus.

Komunistai vis tyli dėl siūlomo maisto

BERLIN, rugp. 2. — JAV augštasis komisaras Vokietijoje oficialiai pranešė Sov. Rusijos komisarui Puškinui, kad nuo potvynio nukentėję Vokietijos sovietų zonos žmonės gali gauti dovanai amerikietiško maisto, tik jis turįs duoti sutikimą tą maistą priimti ir paskirti asmenis dėl maisto išdalinimo pasitarti.

Vakaruose sakoma, kad sovietų zonoje vėl trūksta bulvių ir duonos taip stipriai, kad galima tikėtis naujų riaušių, jei amerikiečių maisto komunistai nesutiks priimti.

Amerikietiškas maistas yra pasiūlytas ir Vengrijos bei Čekoslovakijos vyriausybėms Dunojaus potvynio aukoms išdalinti, tačiau iš niekur negauta dar žinios koks bus raudonųjų vyriausybių atsakymas.

Prez. Eisenhower apdovanoja Laisvės medaliu prancūzų gailestingąją seserį Genovaitę De Galard-Tarraube už parodytą herojiškumą slaugant sužeistus Dien Bien Phu bazėje jos apgulimo metu. (INS)

Senatas gaišta McCarthy reikalu; gauta 13 atskirų kaltinimų

WASHINGTON, rugp. 2. — Diskusijos senate dėl sen. Flanders pasiūlymo papeikti sen. McCarthy elgesį nėra tokios aistringos, kaip buvo tikėtasi, tačiau Flanders iniciatyva rado stiprios paramos respublikonų eilėse.

Diskusijos jau vyko pusantros dienos, kažin ar tiek laiko užteks joms užbaigti. Jas pradėjo sen. Flanders labai nepalankia sen. McCarthy metodų recenzija. Sen. Dirksen gynė sen. McCarthy tokia pat nepagarbia kalba sen. Flanders atžvilgiu. Anot Dirksen, viskas esąs šmeižtas. Už sen. Flanders pečių esąs CIO ir ADA (Americans for Democratic Action).

Flanders ir Dirksen iš bendrybių neišėjo (ypač Flanders siūloma rezoliucija), bet dalyką kita kryptimi pasuko kitas didelis sen. McCarthy priešas sen. Morse (buvęs respublikonas, dabar nepriklausomas), pasisakęs prieš sen. Flanders rezoliucijos formą ir pažadėjęs ją papildyti konkrečių kaltinimų sąrašu. Ta pačia kryptimi dalyką pastūmė toliau dem. sen. Fulbright, įteikdamas šeštadienį šešis savo kaltinimus, kurie trumpai taip atrodo:

1. sen. McCarthy neteisėtai esąs gavęs iš vienos valdžios remiamos firmos 10,000 dol. (tos firmos dabar jau nėra);

2. sen. McCarthy viešame liudininko tardymo posėdyje yra kartą iš anksto pareiškęs, kad tas liudininkas bus kaltas melavęs po priesaika, jei nesakys, kad buvo komunistas;

3. sen. McCarthy įžeidė senatą, kai 1951 m. atsisakė teikti parodymus jo komisijai, tyrusiai sen. McCarthy finansinius reikalus;

4. McCarthy įžeidė gen. Zwicker, kai suabejojo jo patriotizmu;

5. McCarthy skatino valdininkus laužyti įstatymus ir tarnybinę priesaiką, kai ragino juos teikti jam žinias, kurias teikti jiems uždrausta;

6. McCarthy vienoje 1951 m. kalboje viešai be pagrindo įžeidė gen. Marshall.

Maždaug tokį pat kaltinimų sąrašą yra įteikęs jau ir sen. Morse.

Lakūnas E. Salsig, numušęs vieną kinų lėktuvą prie Hainan salos.

Rhee moka nusileisti

WASHINGTON, rugp. 2. — Nors niekas čia neparėmė Syngman Rhee prašymo pradėti karą prieš Kiniją, tačiau Eisenhower-Rhee pasitarimus baigiant deklaruota, kad Korėjos suvienijimas ir toliau pasilieka abiejų kraštų pastangų vyriausias tikslas. Sakoma, kad kalbėta apie priemones tam tikslui pasiekti, bet komunikate nė viena tų priemonių nepaminėta.

Komunikatas tyli apie P. Korėjos karinės jėgos stiprinimo apimtį, tačiau neoficialiai žinoma, kad Rhee išsiderėjo pagalbą savo armijai, laivynui ir aviacijai sustiprinti. Kariniai bei ūkiniai pasitarimai vyks toliau Rhee namo išvykus.

Spaudos žmonių klube kalbėjęs Syngman Rhee prisipažino, kad jo atsivežti planai suvienyti Korėją jėga Washingtone pritarimo nerado. Nepritarta tuo pačiu ir jo nuomonei, kad po Ženevos konferencijos nepasisekimo nebegalioja ir paliaubų sutartis.

Syngman Rhee paneigė jo kalbos kongrese proga susidariusią nuomonę, kad jis raginęs Ameriką tuojau pradėti karą prieš Kiniją — jis tik raginęs Ameriką Kinijos išlaisvinimą laikyti savo užsienio politikos integraline dalimi, kadangi perga lė karo atveju būsianti toje pusėje, kur bus ir Kinija. Sov. Rusija be Kinijos nebesąs karo partneris.

● *Iš lenkų laivo Londone* ang lų policija išlaisvino slaptai tuo laivu atvykusį lenką. Jis bėga nuo bolševikų.

Kalendorius

Rugpjūčio 2 d.: *šv. Alfonsas Liguori.* Lietuviškas: Taugaudas ir Varpūnė.

Oras Chicagoje

Dalinai apsiniaukus, temperatūra apie 80 laipsnių.

Saulė teka 5:46, leidžiasi 8:08.

Prancūzija nutarė duoti Tunisui pilną vidaus reikalų autonomiją

TUNIS, rugp. 2. — Prancūzijos premjeras Mendes France buvo atskridęs į Tunisą, kad perskaitytų bejui deklaraciją apie vidaus reikalų tvarkymo perdavimą patiems protektorato gyventojams.

Mendes-France atvežė nominaliniam Tuniso valdovui Prancūzijos vyriausybės nutarimą bendros deklaracijos formoje. Joje yra trys pagrindiniai punktai:

1. Tunisui duodamas vadinamas vidaus suverenumas, tai yra visų vidaus reikalų tvarkymas pavedamas patiems tunisiečiams.

2. Prancūzija pasilieka savo kontrolėje tik protektorato apsaugą ir užsienio politiką.

3. Prancūzai kolonistai lieka Tunise, tačiau netenka privilegijų krašto vidaus reikalų tvarkyme, bet atskirais susitarimais apsaugojamos jų teisės.

Jei Tunisas nori, jis tuojau gali gauti savo vyriausybę, bet prieš tai būtina viena sąlyga— tuojau turi liautis teroras, kuris labai priartėjo prie civilinio karo pobūdžio. Bent 6,000 karių jau yra laivuose Viduržemio jūroje pakeliui į Tunisą. Jei Tuniso bejus ir vietinių gyventojų politiniai vadai pasiūlymo neprimis, tai Mendes-France nedelsiąs nė vienos minutės panaudoti drakoniškas priemones vieša jai tvarkai apsaugoti.

Naujoji Tuniso tvarka numatanti pilną vidaus autonomiją be prancūzų pareigūnų kontrolės. Pagrindiniai valdžios organai yra bejus, vyriausybė ir parlamentas. Prancūzijos teisės ir pareigos bei prancūzų kolonistų teisių apsauga nustatoma atskiromis sutartimis. Mendes-France kelionės į Tunisą proga apie jų turinį nekalbėta, tačiau reikia prileisti, kad bėjus jų turinį ne tik gerai žino, bet ir principiniai tuo reikalu abiejų pusių jau susitarta, nes kitaip nebūtų suprantamas tas draugiškumo mostas, kuris pasireiškė Mendes-France apdovanojimu augščiausiu protektorato ordinu.

Mendes-France atlydėjo pas Tuniso bejų maršalas Juin ir Tuniso bei Maroko protektoratų ministeris. Mendes nuvyko į bejaus rūmus stiprioje karinėje apsaugoje.

Bejaus aplinka Prancūzijos pažadu esanti patenkinta, tačiau įnirtę prancūzai kolonistai (jų čia yra apie 168,000), kurie po trijų generacijų nebetenka iš imtinos teisės tvarkyti reikalus krašto, kur jie yra nedidelė mažuma.

Susipešimo Kremliuje nepataria tikėtis

MASKVA, rugp. 2. — Vakarų diplomatai nematą ženklų išsipildant pranašystę, kad vieną dieną Kremliaus danguje susimuštų Malenkovo ir Kruščevo žvaigždės — priešingai, yra vis daugiau ženklų, kad kolektyvinės vadovybės principas vis labiau įtvirtinamas praktikoje.

Apie kolektyvinę vadovybę imta stipriai kalbėti po Stalino mirties, nors ir Stalino gadynėje kalbėta, kad Rusiją valdo komunistų partija. Iš tikrųjų gi, bent paskutinius 15 metų Rusiją valdė tik Stalinas su mažu savo patikėtinių būriu, kurio sąstatą pakeisdavo natūrali mirtis, bausmė ar reikalas išlaikyti varžybų pusiausvyrą.

Po Stalino mirties partijos ir vyriausybės vardu nutarimus daro ir jų vykdymą prižiūri ne atskiri asmenys, bet grupės — taip daroma todėl, kad joks asmuo negalėtų pasiekti Stalino turėtos padėties. Stalino laikais partijos centro komiteto plenumai susirinkdavo labai retai, o Malenkovo gadynėje plenumas buvo susirinkęs ne mažiau kaip 5 kartus.

Spėjama, kad dabar centro komitetas renkasi reguliariai, kad nuolat peržvelgtų partijos ir vyriausybės veiklą ir nustatytų gaires ateities veiklai. Įgudę sovietiško gyvenimo skaitytojai iš ženklų nemato, kad Malenkovas (vyriausybės galva) ir Kruščevas (partijos galva) varžytusi dėl valdžios.

Azijoje pasirinkta sulaikymo politika

WASHINGTON, rugp. 2. — Nusistatyta išvežti iš Korėjos šiemet 3 Amerikos divizijas ir tiek pat ten palikti, kad jos būdėtų dviem kryptim: kad Syngman Rhee su savo 20 divizijų nepatrauktų į šiaurę ir kad komunistai neužsimanytų vėl į pietus patraukti. Taipgi ten likę JAV kariai tęs P. Korėjos armijos apmokymą.

Teigiama, kad nusistatyta Azijos erdvėje visur turėti stiprų apsigynimo kumštį ir niekur nesiekti atgauti komunistams užleistas teritorijas. Korėjoje tam tikslui pasiekti pilnai užteksią 3 divizijų su ten esančiu laivynu ir aviacija.

VĖLIAUSIŲ ŽINIŲ SANTRAUKA

—Šiandien įsigaliojo paliaubos centriniame Vietname, iš kurio komunistai turės pasitraukti sutartyje numatyta tvarka. Teigiama, kad Vietnamo karinių pajėgų vadovybę prancūzai perduosią patiems vietnamiečiams tuojau, kai tik įsigalios paliaubos visame Vietname.

—Tarptautinė komisija Indokinijos paliauboms prižiūrėti Indijos sostinėje turėjo pirmą posėdį pačiam premjerui Nehru dalyvaujant. Nutarta tuojau išsiųsti į Indokiniją techninę komisiją būstinei vietą surasti ir būstinę paruošti.

—Anglijos vyriausybės pastangos įvesti Indiją į pietryčių Azijos apsaugos nuo komunistų sistemą pasibaigė nepasisekimu.

—Siamo sluogsniai teigia, kad Syngman Rhee, turbūt, neklydo sakydamas, jog sekantis komunistų taikinys Azijoje bus Siamas. Jau esą ženklų teigti, kad prieš Siamą bus greit pradėtas nervų karas.

—Kinijos premjeras Chou En-lai per Berlyną, Varšuvą ir Maskvą keliaudamas jau sugrįžo namo, kur jam Mao Tze-tungas surengė iškilmingą sutikimą.

—Formozos žinių agentūros skelbia, kad Kinijos žemyne lėktuvai pastaruoju laiku išmėtė daugybę lapelių su raginimais sukilti prieš komunistus ir pažadu Kiniją išlaisvinti nuo Rusijos priklausomybės. Vakar Formozos aviacija netoli Šanchajaus nuskandinusi vieną ir sužalojusi kitą komunistų karinį laivą. Pasipriešinimo nesutikta.

Darbo santykius tvarką įstatymai

JAV Darbo santykius tvarkąs įstatymas (National Labor Relation Act), vad. Wagnerio vardu, numatē tiktai darbdavių neteisingus darbo santykių praktikos veiksmus (unfair labor practices). Vēliau išleistas ir dabar veikiąs Taft-Hartley to įstatymo papildymas (Labor Management Relation Act), palikdamas galioti minētus dēsnius, bet kartu numato kai kuriuos papildymus. To įstatymo sek. 8b numato neteisingą darbo santykių praktiką, kurią atlieka darbininkų unijos: 1) kai atsisakoma derētis su darbdaviu ar jo atstovu dēl darbo san tykių (uždarbių, darbo laiko ir kt. reikalų), 2) kai reikalaujama, kad darbdaviai stotų į sąjungas, kai reikalaujama, kad darbdaviai sustabdytų prekybą su kitu asmeniu, 3) kai reikalaujama, kad darbdaviai mokētų unijai piniginį atlyginimą arka kitą vertę natūra.

Prievolē vesti derybas tame įstatyme uždedama tiek darbdaviams, tiek darbininkų unijoms, kurie turi deryboms rasti tinkamą laiką ir derētis su pasitikējimu (in good faith) dēl uždarbių, darbo valandų, darbo sąlygų ir kitų darbo santykių; derybos dēl sutarties laiko galiojimo; dēl raštiškos sutarties, jei bet kuri šalis to reikalautų.

Darbdaviai turi galingą botagą prieš unijas ir kontrolę savo darbininkams, tai atleidimas iš darbo, paskelbimas lokauto. Bet šios priemonēs Nacionalinēs Darbo Santykių Įstaigos (National Labor Relations Board) yra pasmerktos. Jeigu darbininkas yra atleidžiamas iš darbo dēl jo priklausymo bet kuriai unijai, tai pagal įstatymo 8a nuostatą NLRB gali nutarti atleistąjį darbininką grąžinti darban su prarasto uždarbio išmokējimu (back pay). Jeigu darbdavys graso unijos darbininkus įtraukti į juodą sąrašą (black list), kad kitus darbdavius informuotų apie unijos veikējus, tai tie veiksmai paskelbti neteisētais (violations).

Savo nuožiūra darbdaviai negali panaikinti savo darbininkų senioriteto padēties (seniority) dēl to, kad jie yra aktyvūs unijos nariai.

Darbdavio grasymas uždaryti savo įmonę dēl to, kad darbininkai nori susiorganizuoti uniją yra įstatymo pažeidimas, nes tai yra intervencija į darbininkų pastangas unijas organizuoti. Nors įstatymas neuždraudžia darbdaviui savo įmonę uždaryti dēl biznio sumetimų, bet tai reikia įrodyti.

Kada streikas nelegalus

Streikas ir boikotas pagal veikiantį įstatymą yra nelegalus, jei:

1) darbininkai sustreikuoja, kad priverstų darbdavį įstoti į darbininkų-darbdavių organizaciją arba nori priversti darbdavį nedaryti prekybos su kitu asmeniu,

2) norima priversti darbdavį pripažinti uniją, kuri neturi pažymējimo kaip darbiningų daugumos atstovai (representatives),

3) norime priversti darbdavį pripažinti ar derētis su jų unija, nors kita unija yra NLRB įstaigos pripažinta, kaip daugumos atstovai.

Nurodyti būdai, kurie vartojami prieš nelegalų streiką: Jei NLRB įstaiga nutaria, kad unija yra atsakinga (guilty) už raginimą darbininkų prie nelegalau boikoto ar streiko, tai tos įstaigos nutarimą-įsakymą unija turi įvykdyti — sustabdyti nelegalų streiką ar boikotą. Tokį nutarimą unija turi iškabinti savo raštinēs patalpose ir to nutarimo nuorašą turi įteikti kiekvienam unijos nariui.

Jeigu NLRB įstaiga randa, kad unija ragina piketuoti tais atvejais, kai įstatymo tai draudžiama — nepripažįstama, tai ta įstaiga gali įsakyti tą piketavimą sustabdyti.

Teismas gali sustabdyti streiką ar lokautą

Tuo atveju, jeigu krašte iškiltų streikas ar lokautas, kuris paliestų viso krašto amatus, prekybą, pramonę, transportą ar susisiekimą ar sutrikdytų prekybą su užsienio tautomis, tai JAV prezidentas į tokį streiką ar lokautą gali įsikišti.

Prezidentas gali pavesti Industrijos Įstaigai šį reikalą ištirti ir padaryti jam raštu raportą per jo nustatytą laiką. Toks raportas turi apimti besiginčijančių šalių pretenzijas, bet neturi turēti betkurios rekomendacijos.

Prezidentas turi padaryti tokio raporto nuorašą ir padaryti jo turinį visuomenei prieinamą.

Pasiremdamas gautu raportu prezidentas gali įsakyti teisingumo ministeriui (Attorney General), kad jis prašytų bet kurį JAV distrikto teismą įsikišti — sustabdyti streiką ar lokautą.

60 dienų laikotarpy minima Industrijos Įstaiga turi raportuoti prezidentui apie esamą padētį ir turi turēti darbdavio paskutinio pasiūlymo apyskaitą (settlement).

Tyrinējimų Įstaiga (Research Board) 15 dienų laikotarpyje turi pravesti streikuojančių darbininkų slaptą balsavimą dēl kiekvieno darbdavio pasiulymo tame ginče ir ką jie sutinka priimti.

Balsavimo rezultatus 5 dienų laikotarpy reikia pranešti teisingumo ministeriui.

Įstatymas draudžia sudarinēti darbo sutartis su vadinamomis uždarom unijom (closed shop). Gali būti sudarinējamos darbo sutartis su darbdaviais tik įmonēs unijų (union shop), pagal tokią sutartį darbininkai laisvai gali įstoti į uniją nariais (paprastai po 30 dienų į darbą priimtas darbininkas gali įstoti į uniją). **Pr. Šulas**

Pirkit Apsaugos Bonus!

VALO GEMBLININKŲ LIZDUS

Alabamoje National Guardsmen padeda policijai išvalyti gemb... City mie... ...arinamas, norint surasti dar daugiau p... l... šimo mašinų. (INS)

PRANEŠIMAS

Lietuvių Enciklopedijos III tomas baigtas spausdinti ir jau pradedamas ekspedijuoti. L. E. prenumeratoriams, neatsiuntusiems pinigus už III tomą, jį siunčiame apdētuoju mokesčiu, ir todēl, kol to tomo negausite, pinigų L. E. leidyklai prašom nesiųsti, kad pašte neapsilenktų. Jei kas ilgesnį laiką III tomo negautų, tuojau prašom leidyklai pranešimą ir savo pageidavimus parašyti.

LIETUVOS ŽEMĖLAPIO reikalu pranešame, kad jo pasižadējimų įsigyti mums pranešimo terminą prailginome vieną mēnesį, t. y. ligi rugpjūčio 31 d. Taigi, prašome greičiau tai atlikti, kad galētumēm suspēti dar šiais metais (ligi sausio 1 d.) Lietuvos žemēlapį ir jo priedą-vietovardyną išspausdinti. Šitų darbų išspausdinimą spaudoje laiku pranešime. Turiu paskelbti, kad vietovardžiai visi bus kirčiuoti ir bus nurodyta, kodēl ir kaip naudotis. Tai labai svarbu kiekvienam lietuviui ir mokslui. Visus reikalinguosius kirčiuotinius spaudmenis (šriftą) L. E. spaustuvē jau yra įsigijusi. Tuo būdu jie pravers ir pačiai L. E-jai. Apie kitus dalykus dēl Lietuvos žemēlapio ir jo priedo-vardyno reikale spaudoje pranešime.

L. E. leidējas J. Kapočius

Remkite dien. Draugą!

DR. H. A. SEVERINO
OPTOMETRISTAS
- AKYS PATIKRINAMOS
- AKINIAI PRITAIKOMI
- CONTACT LENSES

VAL.: pirm., antrad., ketv., penkt. 12 val. dieną iki 5 val. vakaro, ir nuo 7 iki 9 valandos vakaro. Šeštad. 10 v. r. iki 2 v. popiet. Trečiad. ir rytais tiktai susitarus.

Vienos dienos patarnavimas
4903 WEST 14th STREET
CICERO 50, ILLINOIS
Tel. TOwnhall 3-1050 arba TOwnhall 3-4605
PASTABA: Naujos valandos.

DR. JUZĖ AGLINSKAS
GYDYTOJA IR CHIRURGĖ
Vaikų ir moterų ligos
5159 South Damen Avenue
Pirmad., trečiad. 10—4; antrad. ir penktad. 10—1 p.p. ir nuo 6—9 v. Šeštadieniais 10—12 val. pietų
Ofiso tel. — PR 6-7800
Namų tel. — TR 4-1765

DR. KĘSTUTIS AGLINSKAS
GYDYTOJAS IR CHIRURGAS
2300 West 51 Street
Val.: pirm.. ant. 10—12 v., ketv. ir penkt. 6—8 v. v. treč., šešt. susitarus
Ofiso tel. PRospect 6-1795
Namų tel. TRiangle 4-1765

Tel. ofiso HE. 4-6699, rez. PR. 6-7333
DR. ANTANAS ALEKNA
GYDYTOJAS IR CHIRURGAS
1957 W. Garfield Blvd.
VAL: 1—4 ir 6—9
Šeštadieniais nuo 1 iki 4 val. p. p. išskyrus ketvirtad. ir sekmad.

Tel. buto GRaceland 2-9208
2336 West Chicago Avenue
DR. JUOZAS BARTKUS
GYDYTOJAS IR CHIRURGAS
NORTHWEST MEDICAL CENTER
Tel. ARmitage 6-0161
Val. 1—3, 7—9 p. p. pirmad., antrad., ketvirtad., penktad. 10 v. ryto — 1 v. p. p., trečiad. 12—4 v. p. p. šeštad.

10 ATSAKYMŲ

KODĒL APSIMOKA TAUPYTI STANDARD FEDERAL ĮSTAIGOJE:

TURTAS — $46,000,000

1. Ji yra stipriausioji taupymo įstaiga.
2. Dabar ji moka 3% dividendą.
3. Ji yra grynai lietuviška įstaiga.
4. Jos Atsargos Fondas didesnis negu $3,600,000.00.
5. Cash, Gov't. Bonds ir G. I. paskolų, dalinai garantuotų U. S. Gov't., $34,000,000.00.
6. Namai ir visi įrengimai priklauso Standard Federal, bet knygose jų vertē yra tiktai $1.00.
7. Ji saugiai ir konservatyviai vedama.
8. Per 45 metus ji visados visiems išmokējo pagal pareikalavimą.
9. Visuose jos skyriuose mandagus ir teisingas patarnavimas.
10. Kiekvieno sąskaita F. S. & L. I. Corp. apdrausta iki $10,000.00.

PINIGAI PADĒTI PRIES 11-TĄ MĖNESIO DIENĄ NESA DIVIDENDUS NUO PIRMOS

JUSTIN MACKIEWICH, President

ĮSTAIGOS VALANDOS: Kasdien nuo 9-tos ryto iki 4 valandos po pietų. Ketvirtadieniais nuo 9-tos valandos ryto iki 8 val. vakaro. Trečiadieniais visai neatidaroma.

Standard Federal Savings

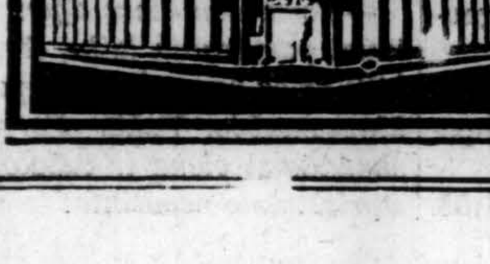

AND LOAN ASSOCIATION OF CHICAGO
4192 ARCHER AVE., CHICAGO 32
(Archer Ave. at Sacramento)
PHONE: VIrginia 7-1141

Tel. ofiso PR. 8-1717, rez. RE. 7-7868
DR. BIEŽIS
GYDYTOJAS IR CHIRURGAS
3148 West 63 Street
Kasdien 1—3. Vakarais 7—8, tiktai antradieniais ir penktadieniais. Trečiadien. ir sekmad. ofisas uždarytas
Rezid. 3241 W. 66th PLACE

DR. VL. BLAŽYS
GYDYTOJAS IR CHIRURGAS
4701 South Damen Avenue
(Kampas 47-tos ir Damen Ave.)
Val. kasdien nuo 6—8 val. vak. Šeštadieniais 2—4 val. vak. Trečiad. ir kitu laiku pagal sutartį
Telef. ofiso LAfayette 3-6048
Rez. FRontier 6-0814

Tel. ofiso HE. 4-5849, rez. HE. 4-232·
DR. PETER T. BRAZIS
GYDYTOJAS IR CHIRURGAS
2434 West 71st Street
Val. Pirm., ketvir., penkt. 1-4 ir 7-9 Antr. 1-5, treč. ir šešt. pagal sutartį

Tel ofiso WA. 8-3060, rez. CO. 4-118·
DR. Z. DANILEVIČIUS
GYDYTOJAS IR CHIRURGAS
10748 So. Michigan Ave.
VAL.: (išskyrus šeštad. ir sekmad.) nuo 2 iki 4 v. p. p.; 7—9 v. vak. Ligonius priima tik pagal susitarimą
Rezid.: 10838 So. Wabash Ave.

Ofiso valandoms skamb. YA. 7-3526
DR. ALINA DOMANSKIS
GYDYTOJA IR CHIRURGĖ
SPEC. REUMATINĖS IR SĄNARIŲ LIGOS
Tel. CLiffside 4-5654.
Ligonius priima vieną kart per savaitę ketvirtadieniais 6:30—8:30 v.v.
4038 Archer Avenue

DR. T. DUNDULIS
GYDYTOJAS IR CHIRURGAS
4157 Archer Avenue
Ofiso val.: nuo 2-4 ir nuo 6-8:30 val. vak. Šeštadieniais nuo 2 iki 4 popiet Trečiadieniais pagal sutartį
Ofiso tel.: VIrginia 7-0036
Rezidencijos: BEverly 8-8244

Tel. ofiso VI. 7-0606, rez. VI. 7-7303
DR. BR. GAIŽIUNAS
GYDYTOJAS IR CHIRURGAS
(Spec. moterų ligos ir akušerija)
4055 Archer Avenue
Kampas Archer ir California Ave
VAL.: 2—4 ir 6—8 v. p. p
Šeštadieniais 2—7 val. p. p
išskyrus sekmadienius

Ofiso LAfayette 3-1707, rezidencijos FIllmore 3-8614 (Maywood, Ill.)
DR. S. GEŠTAUTAS
GYDYTOJAS IR CHIRURGAS
Širdies, vidaus ir vaikų ligos
4055 So. Archer Ave.
(Kampas Archer ir California Ave.)
Antradieniais ir ketvirtad. 6—8 v. v. Šeštadieniais 2—4 val. popiet

Ofiso telef. YArds 7-1166
Rezidencijos — STewart 3-4511
DR. J. GUDAUSKAS
GYDYTOJAS IR CHIRURGAS
756 West 35th Street
(kampas Halsted ir 35-ta gatvē)
Ofisas uždarytas iki rugp. 1 d.

Ofiso GRovehill 6-4020
Rez. HIlltop 5-1560
Dr. Alexander J. Javois
(JOVAIŠAS)
GYDYTOJAS IR CHIRURGAS
2423 West Marquette Rd.
Val 2—4 p. p. ir nuo 7—9 v. vak
Trečiad. ir šeštad. pagal sutartį

Tel ofiso PR. 6-3838, rez. RE. 7-9199
DR. A. JENKINS
GYDYTOJAS IR CHIRURGAS
(LIETUVIS GYDYTOJAS)
2500 West 63rd Street
VAL. kasdien nuo 2—4 p. p. ir 7:30 iki 9 val. Trečiad. ir šešt. uždaryta

GRovehill 6-1595
DR. ALDONA A. JUSKA
AKIŲ LIGŲ SPECIALISTĖ
PRITAIKO AKINIUS
Valandos: 9—12 ir 7—9 v. v. pagal susitarimą išskyrus trečiadienius
2422 West Marquette Rd.

Ofiso ir buto tel. OL. 2-1381
DR. F. V. KAUNAS
GYDYTOJAS IR CHIRURGAS
1336 So. 49th Ct., Cicero
Atostogose iki rugpiūčio 8 d.

Telefonas REliance 5-1811
DR. WALTER J. KIRSTUK
PHYSICIAN and SURGEON
(LIETUVIS GYDYTOJAS)
3925 West 59th Street
VAL. 1—4 popiet, 6:30—8:30 vak. Uždaryta trečiad ir šeštad. vakarais

Tel. ofiso ir buto OLympic 2-4159
DR. P. KISIELIUS
GYDYTOJAS IR CHIRURGAS
1435 So. 49th Ct., Cicero
Kasdien 1—3 v. ir 6—8 v. vakare. Šeštadieniais 12—2 v. ir 3—5 v. v.
Butas 1526 So. 49th Ave.

Ofiso telef. LAfayette 3-3210, jei neatsiliepia, šaukite KEdzie 3-2868
DR. EMILY V. KRUKAS
GYDYTOJA IR CHIRURGĖ
4146 S. Archer Ave.
VAL. Kasdien popiet nuo 12-2:30 v. Vak pirm., antr., ketvirt. 6-8:30 v. Trečiadieni tik susitarus

DR. IRENA KURAS
SPEC. KŪDIKIŲ IR VAIKŲ LIGŲ
7156 So. Western Ave.
(MEDICAL BUILDING)
Pirmad., antrad., ketv. ir penktad. nuo 3—5 p. p. ir 6—8 v. v.; trečiad nuo 6—8 v. v.; šeštad. 10—12 v. p ir nuo 1—3 v. p. p.
Ofice telef. REpublic 7-1168
Namų telef. WAlbrook 5-3765

Tel. ofiso YA. 7-5557, rez. RE. 7-4966
DR. FRANK C. KWINN
(KVIEČINSKAS)
GYDYTOJAS IR CHIRURGAS
1651 West 47th Street
LIGONIUS PRIIMA: Kasdien nuo 2 iki 4 v. popiet. Nuo 7 v. iki 8:30 Išskyrus trečiad. ir šeštad vak

...ofiso GR 6-5399. PR 6-4737
DR. A. MACIUNAS
GYDYTOJAS IR CHIRURGAS
SPEC. CHIRURGINĖS LIGOS
2423 West 63rd Street
(kampas 63 ir Artesian)
Atostogose iki 15 d. rūgp.

Telefonas PUllman 5-8277
DR. I. E MAKARAS
GYDYTOJAS IR CHIRURGAS
11750 South Parnell Ave.
Val. kasdien 2—4 popiet ir 6—8 v. v. išskyrus trečiadienius

Dr. Edward B. MURASKAS
GYDYTOJAS IR CHIRURGAS
2750 West 71st Street
Ligonius priima pagal susitarimą Susitarimui skambinti GRo. 6-1321, jei neatsiliepia — VIncennes 6-3900

Ofiso ir buto tel. HEmlock 4-5815
DR. A. NARBUTAS
PLAUČIŲ IR VIDAUS LIGOS
6757 South Western Avenue
Valandos: pirmad., trečiad., ketvirt., penktad. 6:30—8:30 v. vak. Antrad. 10—12 val. ryto. Šeštad. 2—4 p. p. Kitu laiku pagal susitarimą.

DR. VLADAS PRUNSKIS
GYDYTOJAS IR CHIRURGAS
3259 South Halsted St.
Val. kasdien: 10-12 val. ryte ir 3-6 val. vak. Šeštad. nuo 1—6 val. vak. Kitu laiku pagal susitarimą
Telef. VIctory 2-1484. Neatsiliepus šaukti MUlberry 5-4000, Ext. 326

Ofiso telefonas — BIshop 7-2525
DR. AL. RAČKUS
GYDYTOJAS IR CHIRURGAS
4342 Archer Avenue
(Kampas Kedzie ir Archer)
VAL. kasdien nuo 2 iki 9 val. Trečiad. ir sekmad. tik susitarus

Ofiso ir buto tel. ARdmore 1-1493
DR. VINCAS RASLAVIČIUS
GYDYTOJAS IR CHIRURGAS
5015—5025 N. Paulina Street
(Bethany Methodist Ligoninėje)
Val.: Tik telefonu susitarus

DR. ZIGMAS RUDAITIS
GYDYTOJAS IR CHIRURGAS
Telef. REpublic 7-2290
SPECIALYBĖ CHIRURGINĖS IR ORTOPEDINĖS LIGOS
2435 West 69th Street
Val. kasdien 10—12 ir 5—8 val. vak. Šeštad. 10-12 val. Kitu laiku susitarus

Dr. Antanas Rudokas, O. D.
Tikrina akis: pritaiko akinius, keičia stiklus ir rēmus.
4701 S. Damen Ave., Chicago, Ill.
Šaukite — YA. 7-7381
Priima: vakarais 6 iki 9, šeštad. 10 ryto iki 4; trečiad. ir sekmad. tik susitarus

Tel. ofiso CL 4-0253, rez. YA 7-6388
DR. A. Z. ŠAULYS
GYDYTOJA IR CHIRURGĖ
4645 S. Ashland Ave. (kamb. 211)
Pirmad., antr., ketv. ir penkt. 6:30—8:30 val. vakare. Šeštadieniais 2—4 val. popiet
Rez. 4420 So. Talman Avenue

Tel. ofiso YA. 7-0554, rez. MI 3-2880
DR. CHARLES SEGAL
GYDYTOJAS IR CHIRURGAS
4740 So. Ashland Avenue
(antras augštas)
OFISO VAL: 10 iki 12 v. ryto; nuo 2 iki 4 v. p.p.; nuo 7 iki 8:30 v. v.

DR. J. J. SIMONAITIS
GYDYTOJAS IR CHIRURGAS
Naujas adresas: 4255 W. 63rd St.
Ofiso tel. REliance 5-4410
Rezid. telef. GRovehill 6-0617
Valandos: 1—3 p. m. 7—8 p. m. Penktadienį tik popiet. Trečiad. ir šeštad. pagal sutartį

DR. STRIKOL
GYDYTOJAS IR CHIRURGAS
4645 So. Ashland Ave., Chicago
VAL. nuo 2—4 ir 6—8; trečiad., šeštad. ir sekmad. tik pagal sutartį.
Tel. ofiso YA. 7-4787, rez. PR. 6-1930
Jei neatsiliepš viršminēti telefonai šaukite MIdway 3-0001

Skelbtis "DRAUGE" apsimoka, nes jis yra plačiausiai skaitomas lietuvių dienraštis, o skelbimų kaina yra prieinama visiems.

Ofiso tel. CLiffside 4-2896
Rezidencijos: LAfayette 3-1172
DR. P. STRIMAITIS
GYDYTOJAS IR CHIRURGAS
1724 W. 47th St.
Kampas 47th ir Hermitage
Val.: nuo 2 iki 4 ir 6 iki 9 v. vak. Šeštad. nuo 2 iki 6 val. išskyrus sek.

DR. FL. TALLAT-KELPSA
DR. E. TALLAT KELPSA
GYDYTOJAI IR CHIRURGAI
Marquette Parko ofisas: Fordon Medical Arts Bldg. 2656 W. 63rd St. (kampas Washtenaw ir 63rd). Val. kasdien 3—5 išskyrus antrad. ir ketv ir kasdien nuo 6—8:30 išskyrus treč ir šeštad
Telefonas — PRospect 6-8548
Cicero ofisas: 5002 West 16th St
Val.: kasdien 6—8:30, antrad. ir ketv 1—3 ir šeštad. 11—1 val. p. p.
Telef. TOwnhall 3-0959; namų telef HEmlock 4-7080. Kitu laiku susitarus

Tel. ofiso HE. 4-2123, rez. PR. 6-8484
DR. V. P. TUMASONIS
GYDYTOJAS IR CHIRURGAS
Specialybė chirurginės ligos
6255 South Western Avenue
ATOSTOGOSE IKI RUGP. 5 DIENOS

Tel. ofiso: DAnube 6-1125
DR. A. VALIS-LABOKAS
GYDYTOJAS IR CHIRURGAS
MOTERŲ LIGŲ GYDYTOJAS
3267 South Halsted Street
Val 1 iki 4 v. p. p. ir 6—8 v vak Šeštadieniais 1—4 v. p. p.

YArds 7-3526 YArds 7-7410
DR. G. J. BYLAITIS
Nervų, vidaus ir vaikų ligos
Val.: penktad. 7 p. m. iki 8:30 p. m Kitomis dienomis tik susitarus

DR. J. G. VALAITIS
GYDYTOJAS IR CHIRURGAS
Val.: kasdien 6:30—8:30, šešt 4—
4038 So. Archer Ave.

Tel. ofiso PRospect 6-9400
Rezid. HEmlock 4-3851
DR. ONA VAŠKEVIČIUS
(Vaškevičiūtē)
GYDYTOJA IR CHIRURGĖ
6560 So. Western Ave.
Val. kasdien 1—3 p. p. ir nuo 6—8 v. vak. Šešt. 1—4 p. p. Trečiad ir kitu laiku tik susitarus.

Tel. ofiso VI 2-1581, rez. VI 2-0742
DR. V. VILEIŠIS
GYDYTOJAS IR CHIRURGAS
802 West 31st Street
Kampas Halsted ir 31-mos gatvių
Priēmimo valandos: 2—4 p. p. ir 6—8 v. v. Šeštad. 2—4 v. po pietų.

Tel. ofiso PR. 6-6446, rez. HE. 4-3150
DR. F. C. WINSKUNAS
GYDYTOJAS IR CHIRURGAS
2420 West Marquette Rd.
VAL. nuo 2 iki 4 p. p.; 6 iki 8 vak Trečiad. ir šeštad. pagal sutartį

Tel. ofiso CA. 6-0257, rez. PR. 6-6659
DR. P. Z. ZALATORIS
GYDYTOJAS IR CHIRURGAS
1821 So. Halsted Street
Rezid. 6600 S. Artesian Ave.
VAL. 11 v. r. iki 3 p. p.; 6—9 v. v

Orthopedas-Protezistas
P. ŠILEIKIS
Kaulų fraktūrom įtvara Polio-Cerebral Palsy ir įvairioms vaikų bei suaugusiųjų deformacijoms pašalinti spec. aparatai. Am put kojoms ir rankoms visų sistemų Protezai. Orthop. pēdos Plokštelē (Arch Supports). Moterims, vyrams ir vaikams įvairių tipų med. Bandažai ir t. t.
VAL.: 9—4 ir 6—8 Šeštad 9—
ORTHOPEDIJOS TECHNIKOS LABORATORIJA
1911 W. 59th St., Chicago 36, Illinois
Tel. PRospect 6-5084

DR. G. SERNER
LIETUVIS AKIŲ GYDYTOJAS
25 metų patyrimas

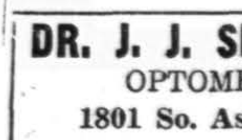

Tel. YArds 7-1829
Pritaiko akinius
Kreivas akis ištaiso
Ofisas ir akinių dirbtuvē
756 West 35th Street
VAL. nuo 10 iki 2, nuo 6 iki 8, treciad. nuo 10—12: šeštad. 10—3 p. p

DR. J. J. SMETANA, JR.
OPTOMETRISTAS
1801 So. Ashland Avenue
VAL. pirmad., antrad., ketvirtad., penktad. 9:30—12; 1:30—8 v. v. trečiad. uždaryta, šeštad. 9:30 ik 12; 1:30 iki 5 val. vak.
CAnal 6-0523 Platt Bldg

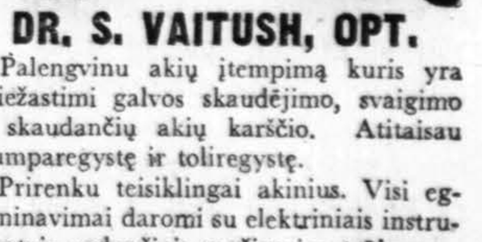

DR. S. VAITUSH, OPT.
Palengvinu akių įtempimą kuris yra priežastimi galvos skaudējimo, svaigimo ir skaudančių akių karščio. Atitaisau trumparegystę ir toliregystę.
Prirenku teisiklingai akinius. Visi egzaminavimai daromi su elektriniais instrumentais rodančiais mažiausias trūkumas. Speciali atyda kreipiama į mok. vaikus
4712 So. Ashland Avenue
YArds 7-1373
Val.: 10:30—7 v. v., šeštad. 10:30—4 sekm. ir treč uždara

DRAUGAS

THE LITHUANIAN DAILY FRIEND

4334 S. Oakley Ave., Chicago 8, Ill. Tel. Virginia 7-6640; 7-6641; 7-6642
Entered as Second-Class Matter March 31, 1916, at Chicago, Illinois
Under the Act of March 3, 1879.

Member of the Catholic Press Ass'n
Published daily, except Sundays, by the Lithuanian Catholic Press Society.

SUBSCRIPTION RATES
$8.00 per year outside of Chicago
$9.00 per year in Chicago & Cicero
$8.00 per year in Canada
Foreign $11.00 per year.

PRENUMERATA:	Metams	¼ metų	3 mėn.	1 mėn
Chicagoj ir Ciceroj	$9.00	$5.00	$2.75	$1.25
Kitur JAV ir Kanadoje	$8.00	$4.50	$2.50	$1.00
Užsienyje	$11.00	$5.50	$3.00	$1.35

Redakcija straipsnius taiso savo nuožiūra. Nesunaudotų straipsnių nesaugo, juos grąžina tik iš anksto susitarus. Redakcija už skelbimų turinį neatsako. Skelbimų kainos prisiunčiamos gavus prašymą.

Nuvertinimo kelias

PIGUMO DĖSNIS

Vienas bruožas yra būdingas moderniam ekonominiam, kultūriniam ir net politiniam gyvenimui, būtent: noras įsigyti viską kiek galint pigiau. Pigumo rūpestis yra pats kasdieniškiausias iš mūsų rūpesčių. Visa ekonominė modernaus pasaulio organizacija rymo ant pigumo dėsnio. Vieni rūpinasi, kuopigiau pagaminti, kiti — kuopigiau pagamintus dalykus įsigyti. Jei kas ir rūpinasi brangiau ką parduoti, tai to rūpesčio priežastis yra tik ta, kad paskui galėtų ką nors pigiau pirkti.

Reikia sutikti, kad rūpestis pigiu pirkimu, tam tikruose rėmuose, yra teisėtas žmonijos rūpestis. Jis prisideda prie to, kad mažiausiomis pastangomis būtų padaryti didžiausi dalykai. Jis yra ekonominės pažangos varikliu. Tačiau tokiu varikliu jis yra tik tada, kai jis neišeina iš ribų; kai jis yra tvarkomas kitų, augštesnių dėsnių. Pats vienas pigumo dėsnis ekonominės kultūros sukurti negali.

UŽMIRŠTAS EKONOMINIS PRINCIPAS

Kai mes pavartome senus raštus, pvz. kokį moralinės teologijos vadovėlį, kurio pagrindai siekia bent viduramžių laikus, tai mes randame kitą ekonominį principą, kuris yra beveik užmirštas mūsų laikų ekonominėje dorovėje.

Mūsų laikų pirkėjas turi tik vieną rūpestį: kad jis už prekę nesumokėtų peraugštą kainą. Buvo tačiau laikų, kada žmogus buvo mokomas rūpintis ir kita kainos filosofijos puse, būtent: ar jis už prekę nesumoka permažai; ar ši kaina nėra peržema, kad jis, nenusikalsdamas savo garbei, galėtų šį dalyką laikyti savo nuosavybe?

Šiandien mums beveik juokingas atrodytų žmogus, kuris, vietoj rūpinęsis kuopigiausiai pirkti, rūpintųsi, ar jis nepermažai sumokėjo. Mūsų ekonominėje santvarkoje beveik nėra vietos nei tokiam rūpesčiui, nei tokiai sąžinei.

Šio straipsnio tikslas nėra sukelti skrupulų ar pažadinti keistuolių. Gyventi turime toje ekonominėje santvarkoje, kurioje gyvena mūsų artimas. Tačiau neturime manyti, kad mūsų ekonominė santvarka yra tokia vispusiška ir tokia pilnutinė, kad nieko joje netrūksta.

ARISTOKRATAI IR BURŽUJAI

Kai žmogus liovė rūpinęsis, kad jis permažai nesumokėtų už prekę, jis išpažino labai konkrečiai, kad jis rūpinasi tik savimi ir kad tas, kuris prekę jam duoda ar gamina, kaip asmeninių santykių dalininkas, jam neegzistuoja. Kai aristokratas liovė rūpinęsis, ar ne perpigiai jis perka, jis išvirto į buržujų. Tada įvykos reikšmingasis posūkis, atidaręs kelią kapitalizmui. Augštesnio principo nevaldomi turtai pradėjo rinktis nevisuomeniškose rankose. Šis procesas savo viršūnę pasiekė 18 šimtmety. Tai buvo aukso amžius didiesiems žemvaldžiams, bet kartu tai buvo amžius, sunaikinęs kaimietį ir kaimo kultūrą. Apšvietos sąjūdis nėjo gelbėti kaimiečių. Jis tenkinosi tik miestiečiais. Labai būdingas šiuo reikalu yra pats Volteris. Jis nepalaikė pažiūros, kad reikia reikia šviesti kaimiečius. "Jie pirmiau numirtų iš bado, negu taptų filosofais", — rašė jis. "Atrodo, yra esminga, kad būtų elgetų. Ir jei turit žemės ar norit padidinti savo nuosavybę, jūs sutiksit su manim", — rašė jis. Ir kitur jis sako: "Mes niekad nemanėm šviesti batsiuvius ir tarnaites, tai yra apaštalų reikalas".

Šie Volterio žodžiai yra būdingi pasaulėžiūrai, kurį prarado sąmonę, kad kiekvienas dalykas žemėje turi savo vertę ir kad žmogus turi pareigą mokėti teisingą kainą, jei nori palaimos iš įsigyto dalyko.

NUPIGINIMO KELIAS

Vertės supratimą paneigusi filosofija labai lengvai skynėsi kelią per visas gyvenimo sritis ir tebeskina jį toliau. Ekonominiame gyvenime ji sukūrė luomų kovas, šiandien išvirtusias į didįjį pasaulio padalinimą tarp Rytų ir Vakarų. Visuomeninėje srityje ši dvasia žmogų vertina taip pigiai, kad tariasi turinti teisės jį valdyti, neįsipareigodama nei jo gerbti nei paisyti jo gerovės. Tuo keliu yra atėjęs absoliutizmas ir totalizmas. Šeimos gyvenime pigios laimės dėsnis taip nupigino pačią šeimą, kad beveik ją sugriovė.

Pats didysis pigumo dėsnio pritaikymas yra įgyvendintas komunizme. Tiesa, marksizmas ėjo gelbėti nuskriausto žmogaus. Tačiau nei jis žmogų turtais apdovanojo, nei išmokė laimingiau jais naudotis. Kodėl šis darbas jam taip nepasisekė? Dėl to, kad jis į šį darbą ėjo tik pigios kainos dėsnio vedinas. Norėdamas visiems viską padaryti pigiu, jis tą nupiginimo procesą privedė iki tokio laipsnio, kad apie kokią vertę kalbėti komunizme neliko vietos. Ten liko nusavintas nuo savo vertės ir daiktas ir žmogus. Į komunizmą paprastai žiūrima kaip į žmonių lygintoją; tačiau šis požiūris pilnai jo neaptaria. Komunizmas žmonių lyginimą atlieka jų nuvertinimo keliu. Žmonių visuotinis nuvertinimas yra tas darbas, kuriuo komuizmas yra apsireiškęs pasaulyje.

VERTINTOJAI, BET NE NUPIGINTOJAI

Šiandien ekonomistai dar nenori kalbėti apie kokius moksliškus pagrindus žemiškoms vertybėms įvertinti. Jiems jos yra tik vertingos, kiek žmogaus geidžiamos. Pigumo dėsnis, tarsi Newtono traukos dėsnis, tebevaldo visą ekonominį gyvenimą. Tačiau nereikia pamiršti, kad pirm negu dangaus kūnai, vienas kitą traukdami, išvysto jėgą, reikia kitos jėgos, kuri juos vienas kito atžvilgiu išdėstytų. Panašiai yra ir su pigumo dėsniu.

Vargiai ar yra kitas kelias išvesti visuomenę iš dabartinės painavos turto klausimais, kaip mokyti ją kiekvienam daiktui pripažinti tą vertę, kurią jis turi iš savo prigimties. Pripažinus tą vertę, seks tiesioginė išvada: mokėti už daiktą tiek, kiek jis yra vertas ir neapgaudinėti savęs tariant, kad pigiai įsigytas daiktas gali padaryti žmogų laimingu. Turtas tik tada darys žmogų laimingu, kai jis bus teisinga išraiška dorinių žmogaus pastangų. Tik tada žmogus galės pausti palaimos iš savo turto, kai jis savo dorinių pastangų dėka galės teisėtai vadintis savo turto šeimininku.

Mes turime vėl išmokti būti ne vienas kito nupigintojai, bet vertintojai. Tik šį pagrindą atstačius bus galimybės kalbėti apie tolesnę mūsų kultūrą.

V. Bgd.

Apžvalga

Spaudoj ir gyvenime

DR. J. DAUGAILIS

Premijos už bibliotekėles

Aliaskos univetrsitetas kasmet išmoka po $35 premijos dviems studentams, kurie turi didžiausias savo privačias biblio tekėles.

Gera idėja. Panašios premijos būtų labai naudingos mūsų tremties moksleivijai.

Darbininkas Lietuvoje

Iš Baltijos kraštų gavęs informacijų, laikraštis "Amerika" skelbia apie šitokią barbarišką komunistų taktiką Lietuvoje:

Sovietinė žvalgyba (MVD) pasirūpina, kad koks jų numatytas darbininkas būtų atleistas iš darbo. Kai jis nori rasti darbą kitur, turi pristatyti policijos išduotą, vadinamą, charakteristiką. Toks dokumentas paprastai gaunamas uždarame voke ir jame būna parašytas politinis žmogaus vertinimas. Darbininkas eina į MVD įstaigą to dokumento gauti, o čia jį pasišaukia valdininkas, kurs jau turi sąrašą darbininkų, su kuriais tas nelaimingasis drauge dirbo, o taipgi sąrašą visų, apie kuriuos policija nujaučia, kad jis pažįsta. Ir toks darbininkas negauna reikiamo pažymėjimo, kol smulkiai nenupasakoja visko, ką įtartino žino apie jam policijos patiektame sąraše atžymėtus žmones.

Šitokia sistema praktikuojama ne tik Lietuvoje, bet ir visoje Sovietų teritorijoje, ir tas faktas liudija, koks barbariškas žmonių prievartavimas ten vyksta, verčiant šnipinėti ir išdavinėti savo draugus arba — palikti šeimą be duonos.

Lietuva ir Lenkija

Žurnalas "Lietuva", leidžiamas Lietuvos Laisvės komiteto (redaktoriai J. Audėnas, dr. Br. Nemickas ir V. Vaitiekūnas), paskutinio numerio įžanginiu deda Simo Suiždėlio straipsnį "Lietuvos — Lenkijos santykiai". Kaip istorikas autorius apžvelgia praeitį, pabrėžia Lietuvos nusistatymą — neduoti daugiau niekam nei savo žemių, nei žmonių. Tiesdamas ateities veikimo gaires autorius skatina jau dabar ieškoti artimesnio ryšio su tais lenkais, kurie yra nuoseklesni. "Bendravimas ir aiškinimasis gali duoti geresnių rezultatų, negu aklas luksnojimas".

Toliau autorius rašo: "Aklosios sienos šiaudinės gniūždtės nugręždavo lietuvių akis daugiau į išvirkščias lenkų charakterio žymes ir padarytas lietuvių tautai skriaudas. Lenkai taip pat lietuvius matavo tik savo politinių siekimų saiku. Visa tai turėtų apkisti į blaivesnes ir nuoširdesnes pažiūras. Tai turės būti naujojoje Europos santvarkoje, kurioje aprims dabar kurstoma neapykanta žmogui ir kitom tautom. Tačiau tos apykantos rei kia siekti jau dabar, mezgant gladesnius ryšius tarp visų pavergtųjų tautų. Jie ir mezgami, tik šalia bendrų politinių siekimų reikia artimesnio ir kultūrinio saito".

Autorius pabrėžia, kad parama Ukrainos ir Gudijos išlaisvinimui atitiktų lietuvių tautos tradicinį nusistatymą dar iš Didžiosios Lietuvos kunigaikštystės laikų.

Istorijos bėgyje išryškėjusi lietuvių didelė pakanta, kai Lietuva jungė kelias valstybes, autoriui duoda progos priminti, jog tai labai derintųsi su siauresne federacija ir pirmon galvon autorius skatina visoms trims Pabaltijo valstybėms šlietis į glaudesnę federaciją, jau dabar stengiantis apibrėžti bendros jungtinės valstybės formos Ir autorius baigia: "Lenkijai at skyrus Lietuvą nuo Vokietijos, baltai liktų vienų vieni, išstatyti grėsmei slavų, ūmai bei dažnai vilingų ir visada vislių. Kiek baltai bus atsparūs tokiam pavojui, priklausys ne vien nuo geografinės padėties, bet ir nuo jų dvasios stamantrumo bei pasiruošimo ateities ramesniam gyvenimui".

KRAŠTO BŪSIMIEJI VALDYTOJAI

Edward S. Perry iš St. Louis, naujai išrinktas "Boys Nation" prezidentu, apdovanoja prez. Eisenhowerį marškiniais Baltųjų Rūmų sode. 100 narių iš tos organizacijos, globojami American Legion, studijuoja sostinėje valdžios funkcijas. (INS)

Šalpos problemomis

V. BALČIŪNAS, Boston, Mass.

"Tu išsižadėsi dėl trupinio aukso, skanaus valgio šaukšto". Taip rašė anais laikais dr. Vincas Kudirka, kada lietuvis už kelias kapeikas tarnavo maskoliams. Šiuo kartu noriu paliesti likusiuosius Vokietijoje. Apie juos juk jau daug buvo prirašyta, daug popierio sunaudota, taigi tau, skaitytojau, atrodys vien laiko gaišinimas, o pakalbėti dar vieną kartą tikrai reikia. Aš čia jums nepasakosiu jų gyvenimo sąlygų. Kaip ligonis, pargriuvęs po ligos našta daužosi lovoje. Kad suteikta laiku maistu pagalba būtų nuo tos ligos apsaugojusi ir t. t. Visa tai jums aiškiai žinoma. Jums taip pat aiškiai žinoma, kad šiuo laiku teikiamos Balfo pagalbos toli gražu nepakanka. Taigi, reikia jieškoti naujų būdų tai pagalbai surasti.

Turime šalpos organizaciją Balfą, bet ką gali padaryti viena vadovybė, jei jos nariai ir visi lietuviai tinkamai neparemia. Juk pagal kun. dr. Juškos išsireiškimą, pasakytą per 20 metų Maironio mirties sukaktuvių minėjimą, prieš masiniai atvykstant naujiems lietuviams emigrantams į USA vien tiktai Čikagoje buvo surenkama per metus 40,000 dol. pinigais. Tuo tarpu dabartiniu metu suma nepasiekia 10,000 dol., kai tuo tarpu lietuvių gyventojų skaičius gerokai padidėjo. Taigi, kur glūdi priežastys? Gal per didelis susiskaldymas partijomis? Tačiau, kaip žinote, liga partijų nežiūri. Amerikoje dypelis jau išvirto į dypą ir greit taps amerikonu.

Visiškai teisingai sako sena lietuviška patarlė: "Juo daugiau turtėji, juo daugiau smulkėji". Mes lietuviai esame labai įdomūs žmonės. Mes daug žinome: žinome, kad anas gali aukoti, tačiau mes patys tariame: "Šį kartą apsieis ir be manęs". O taip taria ne vienas, bet šimtai, tūkstančiai.

Man irgi yra pilnai suprantama, kaip tu gali aukoti kelis dolerius, jei jie paversti į "wiskey" taip gražiai per gerklę nurėžia, ar už tai nupirktas torto gabalas taip saldžiai nuslinoja skilvin, arba pavertęs "gazu" juos leki šimtus mylių. Taigi kaip tu čia gali ir skirtis.

Šiuo laiku Amerikoje turime apie 600,000 lietuvių. Taigi, jei mes prieš Kalėdas kiekvienas lietuvis atsisakytume tiktai vieno stiklelio degtinės, bonkos alaus, ar kvoterio vertės maisto gabaliuko ir tai paaukotume Balfui, susidarytų jau suma apie 150,000 dol. Tuo tarpu mes lietuviai tik dvi dideles šventes metuose teturime. Už 300,000 dol. metuose jau būtų galima daug ką nuveikti. Tada juk nereikėtų senam teisininkui dejuoti: "Jei pagalba nepagerės, mes visi išvirsime džiovininkais"... Ar tau iš viso, lietuvi, nieko nesako nelaiku supiltas lietuvio kapas Vokietijoje ir ant jo pastatytas baigiąs virsti kuklus kryželis? Ar tau nieko neprimena didelės metų naštos slėgiančios lietuvės sunkūs atodūsiai: "Mane jau pamiršo visi: ir kaimynai ir pažįstami... Ar tau nieko neprimena mokyklinio amžiaus vaiko prašymas: "Mamyte, duok duonos riekelę."

— Nėra, vaikeli, nėra, — atsako mama.

Ir visa tai vyksta dėl trupinio aukso, skanaus valgio šaukšto.

Balfui jau laikas būtų tokią rinkliavą pabandyti pravesti visoje Amerikoje, apie tai paskelbiant per visą lietuvišką spaudą, radijo valandėles, vietos lietuvius klebonus, Balfo skyrius ir t. t.

Geriausi skelbimai

Chicagos miesto knygyne bus komercinio meno ir spaudos paroda, kurioje bus išstatyta ir 50 geriausių šių metų skelbimų. Paroda vyks per rugpjūčio mėnesį.

NELĖ MAZALAITĖ

SAULĖS TAKAS

ROMANAS

(Tęsinys)

103

Ne, tai nebuvo juokinga, kad žmonės stengėsi gyventi kaip išmanė — ji žinojo, ji ir kalbėjo sau, tačiau kodėl gi atrodė, jog čia tiktai jomarkas? Ir kad ji vaikšto per ilgą palapinę, kur rodoma visoki negirdėti dyvai, ir kad ji prideda akį prie langelių už kurių vaidina gyvenimą: ji matė, kaip žmonės šoka ne tiktai scenoje, jie skyrė pasimatymus, lankėsi į svečius, kvietinėjo pas save į gretimus kareivinių trobesius, nugerdavo, virė degtinę, jie vedėsi, laukėsi vaikų, jie jieškojo per laikraščius dingusiųjų, važinėjo ant anglių vagonų ilgiausius nuotolius jieškoti, kur nugirdę, gailėjosi neradę, nerimdavo, eidavo iš proto, nurimdavo ir vaikščiojo su svetimom žmonom, ir mylėjo ne savo vyrą, ir atsivesdavo vokietaites į lietuvišką stovyklą. — Taip, viskas buvo matyti jomarko būdos langeliuose. — Ne viskas galvojo ji, — vistiek tai tiktai paviršius, savo skaudėjimus žmones slepia, kaip deimantus.

Ir kartą jai neatrodė, jog tiktai stebi: tai jos brolienė Stasė buvo išėjus. O, ji mėgo vaikštinėti po stovyklą, juk nebuvo ko peikti už tai, ji turėjo laiko, darbo ne, ji pasiimdavo sūnų ir susitikdavo žmonių — tačiau dabar ji buvo išėjusi viena ir negrįžo iki vėlumos. — Jiems nebuvo nuobodu su Kęstučiu — kaip tiktai ne — jie išsimislinėjo pramogų, bet ji galvojo nerami: — Kas yra ištikę brolienę? Juk buvo jau įprasta, kad nelaimė ten ir atgal praeidama sustodavo ties šia gimine — ir jauna moteris priklausė per vyrą ten, — ir ji galvojo nedorus daiktus, ji pati išsigando, kad labai trumpam buvo pagalvojus: — Jeigu kas — Kęstutis paliktų visiškai man. Argi jis nėra labiau mano negu jos?

Tačiau jaunoji motina grįžo gyva ir labai sveika — ji truputį dvelkė išgėrimu ir gražiai raudonavo jos veidai. Ji teisinosi: ji nenorėjo, nepasidavė, bet buvo nuviliota pašokti — ji teisinosi vyro seseriai. Ta nesakė nieko, ji tylėjo ir galvojo apie pelenus, apie rankų laužymą ir priesaikas. Paskui ėmė skaudėti galva, ji išėjo ir klaidžiojo po sutemusią stovyklą, po naktį.

Ir taip sutiko iš savo įstaigos kapitoną Lawrence Morris, tą, kuris pakvietė ją dirbti, savo tiesioginį viršininką. — Jis slampinėjo, pasakė jis, — šiaip sau, neišsitekdamas troboje.

— Jieškau avantiūrų, — pasakė, ir paskui: — Gerai, kad jūs sutikau lauke.

Ir ji susijuokė, ir tarytum galva apstojo skaudėti — taip, reikia juoktis. Ji tarė:

— Kodėl jūs manote, kad aš esu avantiūra?

— Maždaug. Ne, jūs nepriimat kvietimų į mūsų subuvimus. Ne, jūs nesiduodate išvežama pavažinėti, nė į kitą miestą. Žinote, vokiečiai atsigauna greičiau už atominį veikimą — ir pirmiausia smuklės, teatreliai, bet ar jus galima tei nuvilioti? Jūs neinate šokti net pas savuosius.

— Ne, — sako ji, — o kodėl taip, aš galėčiau jums pasakoti iki aušros ir vistiek nesuprasit. Galit manyti, ką norit.

— Aš manau, kad viskas ką minėjau jums perprasta, — sako jis labai rimtai, ir ji vėl juokiasi.

— Yra ir to, — sako, — o dabar aš palieku jus jieškoti avantiūrų.

— Nebėkit, — pasakė jis skubiai. — Yra matot, tokie dalykai, kad nebetelpi savo kailyje, veržia ne uniformą, gal ir ne odą, o dar giliau. Šiandien aš išmėginau viską ir niekas nepadeda — viską kas ramina išmėginau. Matote, aš išvažiuoju.

— Taip, — sako ji, — viršininkai keičiasi. Juk tai daugiau negu paaugštinimas, jūs važiuojate namo.

— Nežinau, — kalba jis neramiai, — nežinau. Aš buvau jau girdėjęs tai iš Larson, tučtuojau po karo kai jis važiavo namo. Mano bičiulis, matot. Lars H. Larson, majoras — tai jis atvažiuoja mano vieton, kaip tik jis, lyg maža majorų, jei būtinai reikia laipsnio. Mes geriau būtume susitikę namie, aš jo pasiteiraučiau, ar jis nepriprato. Išvažiuodamas, sakiau, jis pliauškė, kaip aš. Taigi, karas kažiką padaro mums, kaip kiekvienam: mes nebepriklausom nė ten, nė čia, nė kur kitur — karo dovana atsižymėjusiems — ką? Kai skaičiau kadaise Remarque, apie grįžusius, maniau, kad tai tegali atsitikti tiktai vokiečiams.

Visiems, — galvoja ji. — O kaip bus mums?. — Ji buvo pametusi kapitono balsą, bet jis kalbėjo:

— Manęs visai nebedomina senas biznis — draudimai. Reiktų kitaip drausti žmogų — nuo karo, nuo to, kad jis nesikilnotų iš vietos, kad nepradėtų galvoti išvirkščia galva. Ir nuo tokios nuotaikos. Tikrai, manęs nebedomina nė doleris.

— Jau baisu, — sako ji, — jeigu taip. Bet, tikėkim, kad sveikas biznio oras grąžins jums pusiausvyrą. — Ji nori tarti labąnakt ir jis sako piktai:

— Kaip tiktai, kaip tiktai ir bijau to. — Ir staiga sustoja vietoje: — Važiuokite su manim į Ameriką.

— Aš nieko nenusimanau apie draudimus, — juokiasi ji ir jis kalba tarytum barasi:

— Nekalbėkit lyg nesuprantat: aš nesivežu jus į sekretores nei jieškau agento — aš noriu vesti jus.

—Man patinka humoras, — sako ji, nes ką kitą sakysi — manė ji, bet jis kalbėjo rimtai:

— Jūs randate nebūtus daiktus. Tikrai, aš iki šio momento nežinojau, kad iš viso noriu vesti — nieko, kad ir kaizerio anūkę. Aš ir nežinojau ko man reikia lietuvių stovyklos kieme — tikrai ko? Bet aš atėjau čia ne kitur. O kaip tiktai pamačiau jus — buvau išsprendęs: jūs. Jūs visuomet patikot man. Su jumis nenuobodu. Su jumis ramu. Aš sakau iš visos širdies — važiuokit su manim. — Ir dabar ji sako rimtai:

— Dėkui, bet ne. Ne, ne dėl to, kad taip tikrai amerikoniškai — žaibu, bet ir po dešimts metų būtų tas pats ne. Ar užtenka, kad tiktai nebūtų nuobodu? Ir tiktai jums?

Jis tylėjo, ir ji pasakė:

— Dabar, kas kito belieka, kaip laba naktis? Mes gi matysime ryt, juk aš nesu išmesta? — ji susijuokė, ir jis mėgino, bet tuojau nutilo.

— Nieko kvailesnio, kaip juoktis, kai nenori, — sako jis. Ir kai ji traukėsi eiti, jis tarė dar: — Sakiau, kad jūs avantiūra: kelionė į Afriką, be vedovo ir be šautuvo. — Žinoma, ne aš išmesiu jus iš tarnybos.

(Bus daugiau)

KAS NAUJO AFRIKOS PADANGĖJE

JONAS BRAZDŽIONIS, Chicago, Ill.

Šiandien viso pasaulio dėmesio centras — Azija, kur Kremliaus propaguojamas komunistinis banditizmas plečia savo teritorijas ir milionams žmonių neria ant kaklo sovietinės vergijos virvę. Europiečių globa Azijoje paseno. Azijos tautos rieda į naują epochą mažai ką žiūrėdamos, kad Maskvos linija veda jas ne į laisvę, bet į pražūtį. Azijoj plečiasi raudonasis tvanas. Lenino reklamuotas posakis, kad pasaulinė komunistinė revoliucija turi pirmiausia eiti per Aziją, šiuo laiku jau darosi realybė. Naujas azijatų judėjimas pamažu persiduoda ir į kitą kontinentą, į Afriką, kur šiandien dar mažai dėmesio verta, tačiau, ateityje ir su Afrika gali vykti tas pat, kas dabar vyksta Azijos kraštuose. Reikia atsiminti, kad Afrika yra didelis kontinentas: plotas—29,728-551 kv. mylių, t. y. daugiau kaip tris kart didesnis už JAV ir yra apie 205 mil. gyventojų, yra daugybė visokiausių žemės turtų, kurie yra reikalingi vakarų pasauliui. Afrikoj yra apie 4,5 mil. europiečių, kurie, galima sakyti, globoja beveik visą Afriką.

Laisvosios valstybės ir kolonijos

Afrikoj yra tik 4 kraštai, kurie turi savo valstybines formas: Liberija, Libija, Etiopija ir Egiptas. Anglų Egipto Sudanas, pagal anglų — egiptiečių susitarimą, 1956 m. turi tapti nepriklausomu. Somalija, dabar administruojama Jungtinių Tautų, nepriklausomybę gaus 1960 m. Aukso krantas, viena iš turtingiausių kolonijų pasaulyje, dabar anglų žinioje, bet krašto valdyme dalyvauja daug vietinių. Kitais metais numatoma ten įkurti pirmąją "Juodąją dominiją". Nigerija taip pat siekia dominijos statuso. Apskritai, pagrindiniai Afrikos regionai yra europiečių valdomi. Kolonijas turi: prancūzai, belgai, britai, portugalai, ispanai ir italai.

Neramumai Maroke ir Tunise.

Atsižvelgiant į teritoriją, Prancūzija sudaro didžiausią kolonialinę jėgą visoj Afrikoj, kur teritorijos yra žymiai daugiau, negu pačioj Prancūzijoje. Tačiau tarp šiaurės Afrikoje esančių prancūzų kolonijų ir pietinėje Afrikos dalyje valdomų kraštų yra didelis skirtumas, nes savivaldos klausimas yra nevienodai išspręstas. Marokas ir Tunisas yra protektoratai. Čia vietinių nacionalizmas yra labai agresyvus. Šiose prancūzų kolonijose auga toks pat pavojus, kaip ir Indokinijoje. Neseniai prancūzai Maroke panaudojo stiprią karinę jėgą: areštavo daug vadų, išrėmė Maroko sultaną ir t.t. Panašiai padaryta ir Tunise.

Maroke esantieji neramumai sudaro daug keblumų amerikiečiams, kurie Maroko teritorijoj yra įrengę didžiules oro bazes ir laiko kelis tūkstančius žmonių bazių aptarnavimui. Prancūzų nesugebėjimas sutramdyti teroristus, didėjantis marokiečių pasipriešinimas prieš prancūzų kolonialinės politikos struktūrą, amerikiečių strateginėms oro bazėms daromas didelis pavojus, o tos bazės turi tikslą ginti Europą, Viduržemio jūrą ir Artimuosius Rytus tuo atveju, jei Sovietų Sąjunga pradėtų karą šioje pasaulio dalyje. Be to, dabartinės Prancūzijos noras grįžti į kažkokį "neutralumą", bėgimas iš Indokinijos, ar ba geriau pasakius, susibankrotavimas Indokinijoj, ignoravimas Europos armijos reikalų, noras sėdėti "vidurio kelyje" tarp Maskvos ir Washingtono, augantis marokiečių nacionalizmas su komunistinėmis priemaišomis ar Maroke padarytos prancūzų klaidos bei Maroko sultano Sidi Mohammed ben Youssef ištrėmimas į Madagaskarą — visa tai, aiškus dalykas, didina pavojus ne tik pačiai Prancūzijai, bet ir Amerikos globalinio saugumo problemos pažeidžiamos. Nors tokiame Maroke, Tunise ar kitur komunistinės jėgos yra menkos, tačiau komunistų apmokomi agentai sugeba įlįsti į vietinių nacionalistų judėjimą ir vykdyti teroristinius veiksmus.

Belgijos Kongas — turtingiausias stateginiais minrealais.

Belgijos Kongo teritorija yra kaip trečdalis JAV. Kolonija yra 12 mil. gyventojų ir apie 80,000 europiečių. Belgai išmintingai valdo Kongą: vietiniai turi įtakos krašto valdyme, jiems prieinamas mokslas, ekonominės ir socialinės vertybės, gyvenimo standartas, palyginus su kitais Afrikos kraštais, yra gana augštas. Kolonijoj niekas nebalsuoja, ten dar nėra buvę rinkimų, vietiniai kinai cenzūruojami. Tarp vietinų ir belgų sugyvenimas geras. Belgai kasmet suteikia vietiniams vis daugiau naujų koncesijų. Didesni miestai modernizuojami pagal Europos stilių. Komunistinės veiklos bacilų Konge beveik nėra.

Belgijos Kongas yra vienas iš turtingiausių pasaulyje strateginiais mineralais, kaip uranijum, deimantu, kobaltu, cinu ir varium. Kongo eksportui žymią vietą sudaro medvilninės prekės, kava ir palmių alyva. JAV ir apskritai vakariečiai Kongu labai interesuojasi, nes ten yra tokios medžiagos, kurios reikalingos pramonei ir karo reikmenų gamybai. Štai keletas Belgijos Kongo produkcijos davinių: vienintelės kasyklos prie Shinkolobwe duoda pusę viso laisvame pasaulyje gaunamo uranijaus, Kongo kobalto produkcija siekia apie 70% pasaulio produkcijos, deimanto industrijoj Kongas sudaro 62% viso pasaulio deimanto, kuris ypač naudojamas preciziniams instrumentams. Be to, Kongas pagamina arti 8% vario ir cino. Kongo eksportas daugiausia eina į Belgiją, bet ir amerikiečiai iš Kongo kasmet perka už maždaug 50 mil. dolerių vertės mineralų, išskyrus uranijų, kuris laikomas slaptu dalyku ir deimantą, kuris yra europiečių sindikatas. Tarp JAV ir Kongo prekyba yra gyva ir didėjanti. Kas mėnesį Amerikon atgabenama iš Belgijos Kongo dešimtys tūkstančių tonų strateginių medžiagų. Be to, amerikiečius interesuoja naujai įrengta oro bazė prie Kamina.

Mau Mau — teroristų organizacija

Anglai turi visą eilę kolonijų Afrikoj, kaip Aukso Krantas, Nigerija, Kenija, Rhodesija ir t. t. Išskyrus Pietų Afrikos Uniją ir Anglų Egypto Sudaną, anglų valdomose teritorijose gyvena apie 60 mil. gyventojų, jų tarpe arti 220,000 baltųjų. Viena iš neramiausių anglų kolonijų yra Kenija, kuri pilna Mau Mau organizacijos teroristų, kurių daugiausia yra iš taip vadinamos kikujų giminės. Mau Mau organizacijos nariai, apsiginklavę peiliais ir durtuvais, išėjo į atvirą kovą 1952 m. ir jie turi tikslą išvyti baltuosius iš Kenijos; jau šiais metais Mau Mau nužudė kelias dešimtis baltųjų, šimtus afrikiečių, sudegino daugybę namų. Anglai yra priversti Kenijoj laikyti divizijas kariuomenės, kad sutrukdytų Mau Mau veiklą, kuriai pradžią davė komunistiniai gaivalai, nes pats Mau Mau vadas Jomo Kenyatta (dabar suimtas) turėjo daug ryšių su Maskvos "mokytojais".

Kolonijų amžius baigiasi

Kaip Azijos erdvėje kolonijos traukiasi nuo savo globėjų, kuriasi savivaldos, nepriklausomos valstybės, kurios vienos šoka pagal Kremliaus muziką, kitos žygiuoja savarankišku keliu ar vakariečių instruktuojamos. Jeigu darbinė europiečių kolonialinė politika nebus pakeista afrikiečių naudai, europiečių kolonijų amžius gali greit baigtis, nes pagal šventą teisybę, vienos tautos valdymas ar valios primetimas kitai tautai nėrą sveikos pasaulio santvarkos dalykas, o tą moralinę klaidą šiuo laiku jaučia ir europiečiai. Nepaslaptis, kad šiandien daugelis afrikiečių lankosi už geležinės uždangos ir gabena komunistinį mokslą Afrikon. Jeigu afrikiečiai pasirinks kaipo priemonę atsiskyrimui nuo savo globėjų Maskvos komunistinį banditizmą, tai ne tik Afrikai, bet ir visam vakarų pasauliui pasirodys antrasis tragedijos veiksmas, kai pirmasis jau gerokai įpusėjęs Azijos erdvėje.

JAUNAS BOKSININKAS IŠVAROMAS IŠ RINGO

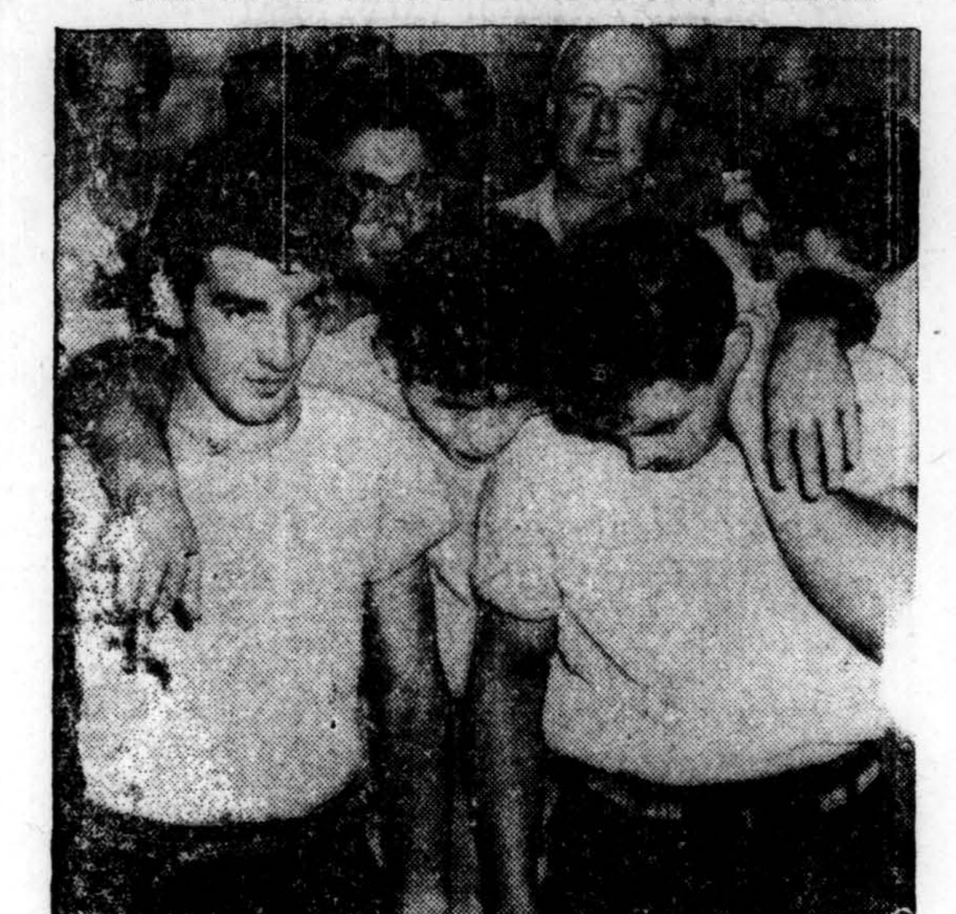

Joey Giardello, vidutinio svorio boksininkas, palenkęs galvą (centre) išeina iš ringo aikštės Philadephijoje, kai jį diskvalifikavo teisėjas. Jo draugai jam padeda pakęsti tą gėdą. (INS)

Geras korikas, prastas diplomatas

Neseniai Tito atsiuntė į Urugvajų prekybos komisiją, kuriai vadovavo Jakov Blazevic, kuris, būdamas prokuroru, išreikalavo iš teismo labai didelę bausmę Jugoslavijos kardinolui kordinolui Stepinac. Urugvajaus valdžia priėmė Blazevic kaip oficialų svetį, atrodo, šilčiau, negu diplomatinis etiketas to būtinai reikalavo. Liepos 9 d. vakare Montevideo Laisvės aikštėje susirinko didžiausia minia — apie 20 tūkstančių žmonių, kuri šaukė: "Teišvažiuoja Blazevic, teišsinešdina korikas". Jaunuomenės vardu kalbėjo Artigas Menendez Rodriguez, reikalaudamas, kad išvyktų kuo greičiau iš Urugvajaus ta "tam si asmenybė" ir kaltino Urugvajaus valdžią, kam paskelbė Blazevic oficialiu svečiu.

Dr. Tomisich kalbėjo kroatų kolonijos vardu. Kaltino Tito ir jo prokurorą už nusikaltimus, padarytus kroatų tautai ir įrodinėjo, kad komunistai, nuvykę į svetimus kraštus, sudaro Kremliaus penktąją koloną, tuo kenkdami tiems kraštams, kurie juos įsileidžia.

Po to kalbėjo José Maria Robaino Anso, nurodydamas, kad dialogas tarp Blasevic ir kardinolo Stepinac tame nelaimingame procese buvo dialogas tarp komunistinės tiranijos ir krikščioniškos laisvės, kurį kardinolas turėjo savo krauju apšlakstyti.

Leiskit mokyti vaikus

Iš eilės sekė prof. Yolanda Puppo de Morandi kalba, kuri nepaprastai gražiai kalbėjo, kai po moteris ir motina į visų komunistų pavergtų kraštų moteris ir motinas. Jos paskutinieji žodžiai iššaukė minioje ašaras, kada prašė viso laisvojo pasaulio, jog išreikalautų visų komunistinių kraštų moterims teisę laisvai mokyti savo vaikus "Tė ve mūsų". Kaip ta ponia pabaigė kalbėti, minia paplūdo ovacijose.

Tito valdžia be garbės

Tribunoje pasirodė parlamento narys Venacio Flores. Pradėjo žodžiais, kad Tito gerai padarė, atsiuntęs Blazevic į Urugvajų,nes Tito valdžia pati be garbės, negalėjo būti geriau atstovaujama, kaip per Blazevic, žmogų irgi be garbės, bet Urugvajaus valdžia padarė prastai, kad priėmė Blazevic svečiu.

Kardinolas Stepinac nors ir retežiuose stovėjo prieš Blazevic, buvo laisvas, o Blazevic nors laisvas atrodė, buvo ir pasiliko komunistų retežiuose, tirono vergas. Baigdamas pabrėžė, kad Blazevic turbūt nesupranta, kas yra demokratinė laisvė, kurigali šitą vakarą Montevideo miesto aikštėje pasireikšti savo piliečių masiniame mitinge ir išreikšti savo gilų pasipiktinimą dėl Blazevic atvykimo, kuris savo tironijos miazmais užkrėtė Urugvajaus padangės orą.

Paskutinis kalbėjo senatorius dr. Chiarino, kuris priminė, kad šitas masinis susirinkimas turi priversti valdžias pagalvoti, ar gerai daro priimdamos tokius žmones, kaip Blazevic, kuris turi sutepęs savo rankas nekaltųjų krauju. Negerai, kad Atlanto bangos išplovė į mūsų pakrantes nepageidautiną padarą.

Žurnalistai apleido salę

Sekančią dieną buvo suruoštos eisenos per gatves. Minia demonstruodama buvo nuvykusi ir į viešbutį, kur buvo apsistojęs Blazevic. Tuo dar dalykas nesibaigė. Po to Blazevic priėmė žurnalistu, kurių tarpe buvo ir katalikiškojo laikraščio "El Bien Publico" žurnalistas. Blazeciv viešai pareiškė, kad to laikraščio žurnalistas čia nesąs pageidautinas. Visi žurnalistai greitai susizgribo ir pareiškė, kad gal Blazevic nežino, jog laisvės šalyje visi žurnalistai turi teisę naudotis visais informacijos šaltiniais ir niekas negali būti išskirtas iš kitų. Visi žurnalistai sukilo ir išėjo, solidarizuodami su savo draugu. Paskui laikraščiai pranešė, kad Tito prokuroras Blazevic yra geras korikas, bet prastas diplomatas. **Urugvajietis**

Remkite dien. Draugą!

DĖL NAMAM REIKMENŲ VISUOMET LANKYKIT ŠIĄ

ERDVIĄ IR PATOGIĄ BEI SENIAUSIĄ LIETUVIŲ BENDROVĖS KRAUTUVĘ

PROGRESS FURNITURE Co.

4181-83 ARCHER AVE.

Tel. LAfayette 3-3171
Brighton Parko kolonijoj

KASDIENĄ ČIA RASITE

DIDŽIAUSIAS PREKIŲ VERTYBES

Naujausių madų, gerųjų išdirbysčių rakandų, kaurų, pečių, televizijos aparatų, refrigeratorių, plovyklų, vaikams rakandų ir visų kitų namams reikmenų.

LENGVI IŠMOKĖJIMAI PRITAIKOMI VISIEMS

Pradėk Taupyti Šiandien, Turėsi Rytoj!

Taigi, dabar pradėkite taupyti šioje lietuviškoje įstaigoje. BRIGHTON SAVINGS & LOAN moka 3% pelno ant jūsų sutaupų.

Kiekvieno taupytojo indėliai apdrausti iki $10,000.00

BRIGHTON SAVINGS AND LOAN ASS'N.

4071 Archer Ave., į vakarus nuo California Ave.

CHARLES ZEKAS, Sec'y

OFISO VALANDOS:

Pirmad., antrad., penktad ir šeštad. 9 v. ryto iki 4:30 p. p. Trečiad. 9 ryto iki 12 v. d. Ketvirtad. 9 ryto iki 8 vak.

CONRAD'AS — FOTOGRAFAS
(Lietuvis)

Moderniškai įrengta vieta įvairioms nuotraukoms. Specialybė—vestuvės. Jaunavedžiams duodama puiki ir brangi dovana. Sąžiningas ir gražiai atliktas darbas.

414 WEST 63rd STREET

Tel. ENg. 4-5883 arba ENg. 4-5840

3241 So. Halsted St.

Tel. CAlumet 5-7237

Atidara pirmadienio ir ketvirtadienio vak. Sekmadieniais uždaryta

Prekės geriausių Amerikos išdirbysčių. 42 metų prekyboje patyrimas. Pirkėjai sutaupo daug pinigų ir gauna geras, prekes lengvais dalinais išmokėjimais.

JOS. F. BUDRIK, Inc.
3241 So. Halsted St.

Tel. CAlumet 5-7237

Budriko Radio Valanda leidžiama 25 metai iš WHFC stoties, 1450 kil., ketvirtadienio vakare nuo 6 iki 7 val. Orkestras, dainininkai, rekordai.

NUO UŽSISENĖJUSIŲ SKAUDANČIŲ ŽAIZDŲ IR ATVIRŲ ODOS LIGŲ

Kurie kenčia nuo SENŲ, ATVIRŲ ir SKAUDŽIŲ ŽAIZDŲ, jie negali ramiai sėdėti ir naktimis miegoti, nes jų užsisenėjusios žaizdos niežti ir skauda. Kad pašalinti tą niežėjimą ir skaudėjimą senų atvirų ir skaudžių žaizdų, uždėkite LEGULO Ointment. Jo gydomos ypatybės palengvins jūsų skaudėjimą ir galėsite ramiai miegoti naktį. Vartokite jas taipgi nuo skaudų nudegimų. Jos taipgi pašalina niežėjimą ligos vadinamos PSORIASIS. Taipgi pašalina perštėjimą ligos vadinamos ATHLETE'S FOOT su džiovinimą odos ir perplyšimą tarpirščių. Yra tinkamas vartoti nuo išdžiūstančios suskilusios odos dedirvinių, odos išbėrimų ir t.t. taipgi tinkamas vartoti vaikučiam kada pasirodo skaudus išbėrimas nuo vystyklų. Jis yra gera gyduolė visų išviršinių odos ligų. Legulo Ointment yra parduodamas po 75 ct., $1.25 ir $3.50 Pirkit vaistinėse Chicagoje ir apylinkėse - Milwaukee, Wisc., Gary, Ind. ir Detroit, Michigan arba rašykite ir atsiųskite Money order į:

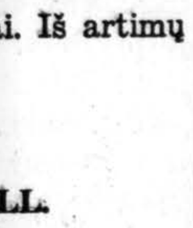

LEGULO, Department D.
5618 W. Eddy St., Chicago 34, Ill.

MES PERKRAUSTOME JŪSŲ baldus saugiai keletą blokų arba kelias dešimt mylių

Vieno kambario baldus arba viso namo. Kreipkitės pas mus. Turįs daug metų patyrimo perkraustymo darbe.

Pristatome anglis ir pečiams aliejų — dideliais ir mažais kiekiais.

STASYS FABIJONAS

2146 So. Hoyne Avenue Tel. VIrginia 7-7097

SEGHETTI TRAVEL BUREAU

2451 S. Oakley Ave. — Tel. YArds 7-3278

MES PARŪPINAME KELIONES: Lėktuvais — Geležinkeliais — Autobusais — Laivais.

Taipgi parūpiname bilietus, viešbučius ir sutvarkome visus su kelione surištus dalykus. TURIME LIETUVIŲ SKYRIŲ Pildome afidevitus. Keliones planuokite iš anksto kitiems metams. Ankščiau užsisakykite bilietus kaip lėktuvais taip ir laivais, tai būsite tikri, kad tikrai gausite vietas. Pirkdami bilietus pas mus nemokėsite brangiau ir išvengsite laiko sutrukdymo, nes nereikės lankytis nei į geležkelio stotį ar aerodromą, nes visa tai atliksite vienoje vietoje — PAS MUS.

PERKRAUSTYMAI — MOVING

Pigus, sąžiningas darbas. Visi apdraudimai. Iš artimų ir tolimų distancijų. Šaukite:

ANTANAS VILIMAS

1841 SO. CALIFORNIA AVE., CHICAGO, ILL.
ROckwell 2-2282

SPECIALUS NUPIGINIMAS !

ROOSEVELT FURNITURE COMPANY, INC.

2310 WEST ROOSEVELT ROAD Telef. SEeley 3-4711

Gausite dar specialią dovaną, jei paminėsite, kad šį skelbimą matėte "Drauge"

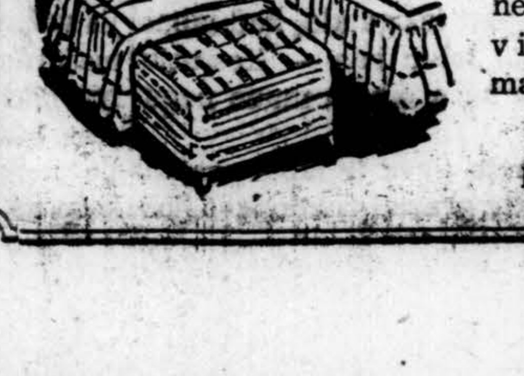

11 dalių miegamojo baldai tik už $149.00

Pasinaudokite šia reta proga, nebrangiai įsigyti miegamojo visą apstatymą įskaitant matracus ir spyruokles.

Užeikite į LIETUVIŲ KRAUTUVĘ

UŽEIKITE KIEKVIENĄ ALGOS DIENĄ!

Tiktai tie tikrai laimi taupymo programoje, kurie reguliariai pas mus ateina ir pasideda sutaupas savo apdraustose sąskaitose. Jūs taip pat laimėsite atidarydami taupymo sąskaitą ir taupydami reguliariai. Pabandykite tai tuojau. 3 procentai mokami nuo mėnesio 1 dienos už tas sutaupas, kurios į naujas ar jau turimas sąskaitas įnešamos ligi mėnesio 10 dienos. NEMOKAMA VIETA AUTOMOBILIAMS.

UNIVERSAL SAVINGS & LOAN ASSOCIATION

1800 So. Halsted Street Chicago 8, Ill.

Telefonas: HAymarket 1-2028

VALANDOS: Pirmadieniais, antradieniais ir penktadieniais nuo 9 ryto iki 4 val. vakaro. Ketvirtadieniais nuo 9 ryto iki 8 vakaro. Trečiadieniais uždaryta. Šeštad. nuo 9 val. ryto iki 2 val. po pietų.

Philadelphia, Pa.

Meno ansamblio 5 metų apžvalga

Liepos 8 d. "Drauge" skaitėme reportažą iš vietos ansamblio pastogės. Džiugu, kad reporteris sielojasi ansamblio reikalais, kelia juos viešumon, duoda patarimų ir bando vertinti jo pajėgumą dabar ir praeityje.

Gaila, kad šiame reportaže pasitaikė netikslumų. Nemanome, jog tai būtų reporterio bloga valia. Reikia manyti, jog dėl ne pasiinformavimo tinkamoje vietoje jis gavosi ansambliui keistokas, o visuomenei, nežinančiai tikrosios padėties, klaidinantis.

Pirmieji žingsniai

Pirmieji ansamblio žingsniai prasidėjo vyrų oktetu. Po metų susiorganizavo moterų oktetas, kurie vėliau buvo sujungti į mišrų chorelį, nors reiškėsi ir atskirai, kaip oktetai. Vėliau buvo papildyti naujais daininkais ir, suorganizavus tautinių šokių grupę, pasivadino meno vienetu. Tiesa, tuo metu choro dalyviai buvo iš vidurinio amžiaus, bet kad būtų buvę prityrę ar neprityrę dainininkai, per drąsu būtų tvirtinti. Neabejotina, jog jie buvo dideli dainos mylėtojai, suprato, kad savo darbu efektingai prisidės prie lietuvybės išlaikymo išeivijoje. Su jais buvo daug daugiau dirbta, negu su jaunimu, nes buvo daromos repeticijos beveik kasdien: po dvi repeticijas į savaitę kiekvienam chorui, o likusiomis dienomis buvo ruošiami nauji daininkai vieton išėjusių. Suprantama, darbo vaisiai turėjo būti našesni.

Visuomenė kuria ansamblius

Su nepramatytu greičiu Amerikos gyvenimas į lietuviškąją visuomenę darė tokią įtaką, kad atsirado šimtai pagrįstų ir motyvuotų priežasčių pamoti ranka į lietuviškus reikalus. Kadangi ne ansambliai, bet lietuviška visuomenė kuria ansamblius, todėl dėl paminėtos priežasties prasidėjo choro dalyvių byrėjimas ir apsunkėjimas susirasti pakaitalą. 1952 m. iš 25 chorelio dalyvių beliko tik 9. Gelbstint padėtį, vasaros metu buvo surinkta apie 30 jaunų entuziastų ir kibta į darbą. Tas periodas likusiems 9 seniesiems choristams, suprantama, buvo labai nuobodus ir sunkus, tačiau jų gilus ir tvirtas dainos reikšmės supratimas išlaikė juos choro tarpe. Jie ir yra tie ramsčiai, ant kurių išaugo ansamblis. Gi jaunimas su energija ir ryžtu ėmėsi darbo ir tai atnešė nenumatytų rezultatų.

Kai choristai pradeda save branginti

Praėjusieji metai ansambliui nebuvo laimingi. Metinį planą teko vykdyti išeinant į sceną nepakankamai pasiruošus. Tačiau bijotume tvirtinti, kad ta nelaimių priežastis buvo jaunimas. Reikėtų prisiminti choro vadovo ligą. Juk per tai buvo prarasta apie 2 mėn. laiko pačiame darbymetyje. Apie 10 repeticijų buvo skirta "Singing City" pasirodymui, kas irgi apkarpė laiką pasiruošti lietuviškiems pasirodymams.

Ryškiausia choro nepasisekimų priežastis, mūsų nuomone, bus ta, kad didelė choristų dalis "susirgo" lyg tai "persivertinimo" liga. Po dviejų metų intensyvaus darbo, dalis choro dalyvių pasijuto esą pakankamai pasiruošę ir nepamainomi, ėmė save branginti ir vertinti, ir leisti sau daugiau negu choro vadovas leidžia; to pasekmėje pairo choro drausmė. Gi drausmei pairus, nebejmanomas produktingas darbas. Tik dėl to iš ansamblio valdybos pasigirdo griežtoka alternatyva — žūti, arba panaudojus drastines priemones tęsti darbą toliau. Ir vis dėlto nesinorėtų tvirtinti, kad esamos chore padėtis kaltinimas būtų vien tik jaunimas. Juk tai buvo jaučiama ir tada, kai mūsų gražiai veikęs kolektyvas turėjo susilikviduoti, nors jis buvo sukomplektuotas iš vidurinio amžiaus dainininkų. Manome, kad ši liga jaučiama ir kituose choruose.

Būta daug sunkumų

Kad, korespondento numone, mūsų ansamblis ima prasčiau pasirodyti, tektų suabejoti. Šiais metais ansamblio choras yra susilaukęs įvertinimų žodžiu ir raštu iš prityrusių chorvedžių ir muzikų, sekusių ansamblio pasirodymus nuo pat jo įsikūrimo, visiškai priešingų ,negu korespondento įvertinimai. Gi korespondentui, rašančiam ansamblio 5 metų apžvalgą ir pasišovusiam net jo meninį pajėgumą vertinti, reikėjo į šį reikalą rimčiau pažiūrėti, tada, aišku, reportažas būtų buvęs tikresnis. Juk reikėjo skaitytis ir su tuo, kad dalis choristų dirba naktimis, dalis dienomis, kad chore buvo toks metas, jog jis paliko be bosų, vėliau — beveik be altų. Šią spragą trumpu laiku reikėjo užpildyti daininkais, niekad nedianavusiais chore. Nesupratama, kodėl korespondentas nekreipė dėmesio į šiuos ansamblio sunkumus, o juos pastebėjus, mūsų įsitikinimu, reikėjo didžiuotis ansamblio laimėjimais, o ne tvirtinti, jog jame išgyvenamas dekadensas.

Nepamirština, kad ansamblis gal jau perdaug dažnai pasirodo viešumoj. Tik šiais metais jau turėta 18 pasirodymų. Turint galvoj, kad visuose pasirodymuose matome tuos pačius veidus, daug neapsiriktume tvirtindami, kad pradedame atsibosti. Juk atsibosta visi, net ir operos solistai, profesionalai instrumentalistai ir kiti. Prisimename su kokiu nepasitenkinimu atsiliepdavo "klausytojai" apie reprezentacinį J. Štarkos vyrų chorą. Deja, jo jau nebeturime ir vargu ar sulauks lietuviškoji visuomenė išgirsti panašų chorą. Jei tokio lygio chorai buvo atsibodę ir nuvertinti, tai ką bekalbėti apie mūsų ansamblio chorą? Už tai po kiekvieno pasirodymo ir tenka susilaukti pastabų, pastabėlių ir "autoritetingų" pamokymų. Koktu gi, kad didelė dalis šios rūšies "autoritetų" dedasi prašokę choristus ir jiems prisideti prie choro jau netinka. Peršasi mintis, kad panaši liga jaučiasi ne tik choruose, bet ir visuomenėje.

Patalpų reikalas

Taip pat norėtųsi trumpai priminti dažnai net persūdytai linksniuojamas ansamblio patalpų reikalas. Pirmaisiais darbo metais jie buvo sunkoki, bet ilgainiui, ypatingai naujai atstačius šv. Kazimiero bažnyčią, jie pakrypo į gerąją pusę tiek, kad galime pasigirti. Repeticijų metu galime naudotis net dviemis salėmis. Šv. Kazimiero parapijos klebonas prelatas I. Valančiūnas ir vietos kunigai ansamblio darbą nuoširdžiai remia: keleta kartų net koncertams patalpas davė pusvelčiui arba nemokamai. Taigi, dėl patalpų ansamblis neirsta. Tiesa, šiais metais ansamblis buvo "nuklydęs" į kitas patalpas, bet tai įvyko ne todėl, kad buvo nepakenčiamos darbo sąlygos čia, bet kad buvo patekta į netikrus reporterių pažadus, kurie žadėjo ansambliui visiškai ramų ir nuošalų kamputį. Nuvykus vieton, paaiškėjo visai kas kita ir turėjom skubiai grįžti atgal. Tas "klydinėjimas" ansambliui didelių sunkumų nesudarė ir jau spėjome jį pamiršti.

300 repeticijų

Bagiant galime pasidžiaugti, kad ansamblis prie turėtų sąlygų per 5 darbo metus sugebėjo padaryti apie 300 repeticijų. Savo repertuare turi daugiau šimto dainų ir giesmių. Jo prieglobstyje išaugo dvi tautinių šokių grupės, susikūrė dramos mėgėjų būrelis, kurie sėkmingai talkininkauja vietos lietuviškame gyvenime. Rugpjūčio 15 d. ruošiamasi 65 viešam pasirodymui Shenandoah, Pa., o šį rudenį penkerių metų darbą žada apvainikuoti premjera — Miko Petrausko operete 'Consilium Facultatis". **Ansamblio Valdyba**

MOVING

A. BENIULIS atlieka įvairius persikraustymus ir pervežimus iš toli ir artimų atstumu.
Telef. SE. 8-2146
arba BI. 7-7075
1885 CANALPORT

Jei turite parduoti ar išnuomoti, pasiskelbkite smulkių skelbimų skyriuje. Skelbimą galite perduoti telefonu: VIrginia 7-6640.

Boston, Mass.

DAUG PASITARNAUJA LIETUVOS REIKALUI

Bostone gyvena veiklus lietuvis šachmatininkas Kazys Merkis. Šis veiklus asmuo per šachmatus labai daug prisideda prie Lietuvos propagandos. Jis yra jau kelinti metai pirmaujančių JAV korespondenciniu būdu žaidžiančių asmenų eilėje ir visą laiką figūruoja kaip lietuvis. Šiais metais K. Merkis yra ketvirtasis iš daugelio viso šio didžio krašto aktyviųjų koresp. šachmatininkų įrašytas garbės sąraše. K. Merkis vadovauja liet. šachmatininkams Bostone ir palaiko glaudžius ryšius su mūsų šachmatininkais visame pasaulyje. Jo rūpesčiu eilė jaunesnių šachmatininkų įsijungė aktyviai į tarptautines rungtynes ir ten garbingai atstovauja Lietuvos vardą. K. Merkis jau keleri metai veda šachmatų skyrių "Darbininke".

ŠAUNIOS VESTUVĖS

Inžinierius Tadas Aleksandravičius, išėjęs inžinerijos mokslus Lietuvos ir Vokietijos universitetuose ir jau kelis metus dirbąs savo profesijos darbą vienoje Bostono firmoje, liepos 25 d. Šv. Petro liet. parapijos bažnyčioje susituokė su Bostono universiteto studente Česlava Šidlauskaite. Abu jaunavedžiai yra aktyvūs ateitininkai. Juos sutuokė, šv. Mišias atlaikė ir pamokslą pasakė kun. St. Yla, dalyvaujant pamaldose kun. J. Žuromskiui ir kun. A. Kontautui. Labai jaukios vestuvių vaišės įvyko taut. namuose. Pirmuoju pabroliu buvo rašyt. Paulius Jurkus. Nuotraukas darė Vyt. Maželis, abu atvykę iš New Yorko.

Jaunavedžius sveikino kun. Kontautas parapijos vardu, kun. J. Klimas, dr. J. Leimonas ateitininkų vardu, amerikiečiai firmos atstovai, kur dirba T. Aleksandravičius, poetai F. Kirša ir B. Brazdžionis, jaunavedžio draugas inž. Alkevičius iš Detroito ir eilė kitų.

Parapijos choras jungtuvių metu giedojo "Veni Creator" ir gied. mišias. Jaunoji Č. Šidlaus kaitė - Aleksandravičienė yra choro narė.

SVARBIOS PAREIGOS ADV. ŠALNAI

Žinomoji amerikiečių advokatų organizacija Boston Bar Association paskelbė, kad adv. A. Šalna yra nariu komiteto neteisėtai įstatymų praktikai prižiūrėti.

TRUMPAI

— **Inž. J. Dačinsko** šeima neseniai padidėjo vienu nariu — gimė dukrelė.

— **Dr. St. Leimonienės** mamytė Sofija Lukoševičienė turėjo sunkią operaciją miesto ligoninėje.

— **J. Vaičjurgis**, buv. Lietuvos kariuomenės karininkas, dirbęs cukraus fabrike darbininku ir kartu studijuojąs techniką, jau kuris laikas dirba to paties fabriko inžinierių įstaigoj.

— **Dr. J. Leimono** telefono numeris yra AN 3-0049.

— **Margaret Truman**, buv. prezidento duktė, atvyksta gastrolių su teatro grupe į Bostono vasaros teatrą. Bostoniškiai teatro kritikai jau ją matė Marblehead scenoj ir reiškia visokias nuomones, tačiau žiūrovų ji sutraukia labai daug.

Aš neniekinu nei vieno savo priešo, jeigu jis yra geras ir neaugštinu nei vieno savo draugo, jeigu jis yra blogas.

—Teognis

Skelbkitės "Drauge"

Lietuvių Prekybos Namai

Sekmadieniais 10—5 valandos

Už pusę išleistų pinigų skoningai įruošti savo namus nėra lengvas uždavinys –

Tačiau mūsų įmonė tai jums pagelbės, ne žodžiais, o tikrais faktais.

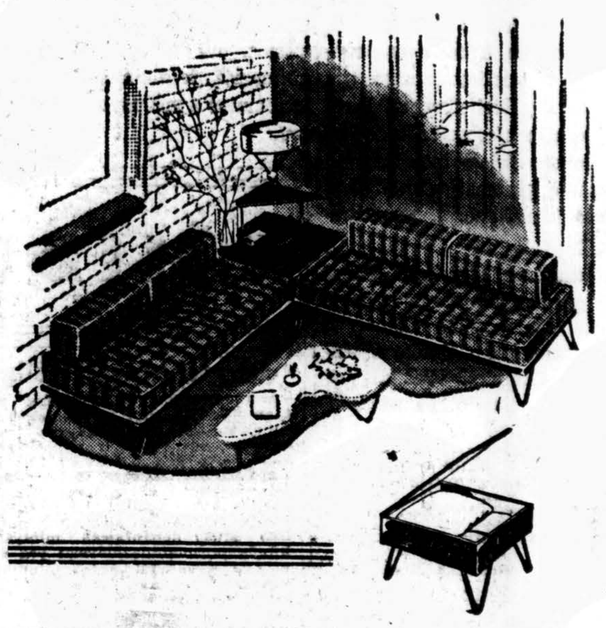

Moderniškos sofos ir miegojimui lovos tiktai ..	$39.00
3 dalių sofa, kėdė ir atoman tiktai	$99.00
2 dalių nylon sofa ir kėdė svečių kambariui	$149.00
2 dalių svečių kambariui moderniški baldai, įvairiausių spalvų ir medžiagų	$199.00
8 kub. pėdų liuksusinis šaldytuvas	$149.00
5 dalių virtuvei chromo stalai (4 kėdės)	$39.00
9×12 vilnoniai kilimai, 100% vilnų	$69.00
Staliukai dėl telefonų ar radijų	$1.00
Rašomieji stalai su 6 stalčiais	$29.00
Knygom spintelės su stiklo durim	$29.00
3 dalių miegamojo kambario baldai, nuo	$99.00

Viską jūs rasite, kas čia skelbiama; be to, rasite ir didelį pasirinkimą augštos rūšies prekių.

Lankykite Lietuvių Prekybos Namus — didžiausią Chicagos baldų įmonę, lietuvių suorganizuotą ir vadovaujamą. 50,000 kv. pėdų plotas moderniškų baldų jums parodys, kas naujausia baldų pasaulyje.

FURNITURE CENTER, INC.

LIETUVIŲ PREKYBOS NAMAI

ĮMONĖS VEDĖJAS JUST. LIEPONIS

3222-24-26 So. Halsted St. Tel. VI 2-4226

ĮMONĖ ATIDARYTA:
Pirm., Ketvirtad. ..... 9—9:30
Kitom Dienom: ..... 9—6.00
Sekmadieniais: ..... 10—5 valandos

TELEVIZIJOS
RADIJO APARATAI
VĖDINTUVAI — VĖSINTUVAI
ELEKTROS REIKMENYS
TV BEI RADIJO LEMPOS
DALYS — BATERIJOS
APARATŲ SUTAISYMAS
Įrbtuvėse ir namuose atliekamas patyrusių inžinierių. Sąžiningas ir geras patarnavimas garantuotas.
DAINA TELEVISION
sales-service
3130 S. Halsted, DAnube 6-6887

TELEVIZIJOS
IR RADIJO
APARATŲ TAISYMAS
Sąžiningas ir Garantuotas Darbas
DARBO VALANDOS: 6. v.v.—10 v.v
Šeštadieniais: 8 v ryto — 10 v. vak
M. RIMKUS, 4119 So. Francisco
Telef. YArds 7-1099

SOPHIE BARCUS
RADIO PROGRAMA
Iš WGES stoties — Banga 1390
PIRMAD ir PENKTAD.
8:45 iki 9:30 val. ryte
ŠEŠTAD. 8:30 iki 9:30 ryte
PIRMADIENIO vak. nuo 7—8 v.
Sekmad. 8:30—9:30 v. r. iš stoties WOPA — 1490 kil.
7121 SO. ROCKWELL ST.
Chicago 29, Ill. HEmlock 4-2413

GUŽAUSKŲ
BEVERLY HILLS GĖLINYČIA
Geriausios gėlės dėl vestuvių, banketų, laidotuvėms ir dėl kitų visokių papuošimų.
6901 SO. WENTWORTH AVE.
Telef.: ST 3-2454 ir HU 3-2224

"PASKAMBINKIT PRIESPIET — ATVAŽIUOSIM POPIET"
TELEVIZIJOS, RADIO, PATEFONŲ TAISYMAS
JONAS GRADINSKAS
J. G. Television, 944 W. 35th Pl.
Telefonas FRontier 6-1998
Pas lietuvį — ir geriau ir pigiau!

EDW. SAUNORIS
GĖLININKAS
Pas mus galite gauti gėlių kapų papuošimams sodintų ir skintų įvairiausių rūšių ir gėlių korsažams.
111th St. & Pulaski Ave.
(Priešais Šv. Kazimiero kapines)
Telef. GArden 4-0087 ir GArden 2-1052

Pirkit Apsaugos Bonus!

PIGIAI IR SAUGIAI
PERKRAUSTAU BALDUS
VIETOJE IR IŠ TOLIAU
K. EIDUKONIS
Turiu naują didelį sunkvežimį ir apdraudas
6930 S. Talman, Chicago 29, Ill.
Tel. GRovehill 6-7096

VINCO KRĖVĖS
RYTŲ PASAKOS
Puikus stilius, didelis pasakojimo taelntas, gili mintis ir didelis humanizmas išskiria knygą iš visų kitų knygų, rytiečių gyvenimo egzotika, papročiai, fatalizmas ir paslaptingumas daro ją reto įdomumo knyga.
"Rytų pasakos' — vienas gražiausių žiedų Vinco Krėvės kūryboje, tai lyg įvadas į jo didyjį veikalą "Dangus ir žemė sūnūs".
Nejrišta — 2.50 dol.
Įrišta — 3.00 dol.
Užsakymus ir pinigus siųskite:
"DRAUGAS"
2334 So. Oakley Avenue
Chicago, Illinois

Vestuvių nuotraukos
Augštos rūšies fotografijos
Mūsų specialybė
Precin Photo Studio, Inc.
EDVARDAS J. ULIS, SAV.
4068 Archer Avenue
Telefonas VIrginia 7-2481

STATYBAI IR NAMŲ PATAISYMAMS PRISTATOME VISOKIŲ RŪŠIŲ MEDŽIAGĄ
CARR MOODY LUMBER CO.
STASYS LITWINAS, Prez.
3039 So. HALSTED ST.
Tel. Victory 2-1272
APKAINAVIMĄ IR PREKIŲ PRISTATYMĄ TEIKIAME NEMOKAMAI
RAŠTINĖ ATIDARYTA kasdien nuo 8 val. ryto iki 6 val. vakaro ir šeštadieniais iki 3 val. vakaro

LIETUVIŠKA ĮSTAIGA
SAFETY OF YOUR SAVINGS
CRANE Savings & LOAN ASS'N
INSURED UP TO $10,000
2555 West 47th Str. CHICAGO 32, ILL. LAF. 3-1083
3% on SAVINGS
B.R.PIETKIEWICZ PRES.

Taupymas yra turtingumo šaltinis
Mūsų bendrovės laikomi pinigai yra apdrausti iki $10,000
Pradėk taupyti tuojau. Mes mokame augštus dividendus
MIDLAND SAVINGS & LOAN ASS'N.
4038 Archer Avenue Telef. LAfayette 3-6719
Sekretorius AUGUST SALDUKAS
Už Taupomus Pinigus Mokame 3½ Nuošimčio

Skaitykite ir platinkite dienraštį "Draugą".

30 METŲ SUKAKTIS

Chicago Savings and Loan Association mini pasėkmingo finansinio gyvenimo 30 metų sukaktį. Šia proga Chicago Savings per ateinančius šešis mėnesius, pradedant Liepos-July 1 diena, apdovanos puikia Ball-Point plunksna kiekvieną naują taupytoją ir kiekvieną seną taupytoją, padidinusį savo indėlius. Be to, kiekvienas taupytojas dar gaus tikletą, kuriuo turės progos laimėti vieną iš 150 tableware setų: 25 Roger Silver setų 8 asmenims ir 125 vėliausių ir gražiausių stainless steel setų 6 asmenims.

Chicago Savings per 30 metų finansinio gyvenimo visada išmokėjo taupytojams pilną sumą, mokėdama aukštesnį dividendą, negu daugumą finansinių įstaigų. Už praeitus šešis mėnesius mes ir vėl išmokame 3% už visus indėlius (3% per annum).

Chicago Savings kviečia lietuvius pasidėti savo sutaupytus pinigus į šią saugią ir tvirtą 14 milijonų įstaigą. Mūsų 30 metų saugaus ir pelningo patarnavimo lietuviams rekordas užtikrina indėlių saugumą ir geresnį dividendą. Be to, pas mus kiekvieno taupytojo pinigai yra apdrausti iki 10,000 by an Agency of the United States Government. Nėra saugesnės vietos taupomiems pinigams laikyti. Partrauksime jūsų pinigus iš kitur, jei atsinešite savo banko knygutę.

1.—Apdraustas taupymas
2.—Pirmų morgičių paskolos
3.—Pardavimas ir iškeitimas valstybės bonų
4.—Christmas Club Savings
5.—Vacation Savings Club
6.—Duodami Travelers Checks
7.—Notary Public
8.—American Express Money Orderiai.

Be to, kiekvienas taupytojas dar gali išsimainyti čekius, apmokėti gazo ir elektros bilas, nemokėdamas nieko už šiuos patarnavimus.

CHICAGO SAVINGS AND LOAN ASSOCIATION JOHN PAKEL, Prezidentas 6234 So. Westren Ave. Tel.: GRovehll 6-7575

VALANDOS: Pirmadieniais nuo 12 iki 8 val. vakaro. Antradieniais ir penktadieniais nuo 9 iki 4 val. po pietų. Ketvirtadieniais nuo 9 iki 8 v. vak., Trečiadieniais uždaryta visą dieną. Šeštad. nuo 9—2 v. p.p.

Žiurkės jau bėga iš laivo

Ne su pagieža ir neapykanta, bet tik su meile ir gilia užuojauta turėtume žvelgti į tuos mūsų tautiečius amerikiečius, kurie ne tiek iš įsitikinimo, kiek būdami suklaidinti, remia ir padeda lietuvių tautos budeliams, raudoniesiems okupantams ar jų patikėtiniams šiame krašte. Talkininkaudami ružavos propagandos skleidėjams, jie didina kapo duobę ne tik Lietuvai, bet ją gilina ir šiam tauriam kraštui, kurio dau gumas ir piliečiais yra.

Čia jau patriotinės mūsų visuomenės pirmutinis uždavinys pamažu, bet efektyviai ir draugiškai bandyti prieiti prie tų tautiečių, kurie kasdien dar raudonojo nuodo dilginami, nuodijami. Mūsų pareiga atidaryti suklaidintiesiems akis, parodyti tiesą, įtikinti juos, kad jie remia tą ranką, kuri jau gal rytoj atsigręš į jos pačios rėmėjus.

Miami, Fla.

Įsikūrimas ir apsigyvenimas

Daugumoje čia lietuviai įsikūrė, kad tropiškame klimate sveikatą atitaisytų bei senatvėje pasigėrėtų nesibaigiančia šiluma ir nejaustų tiek daug skaudulio pasenusiame kūne. Kai kurie pasiturintieji gražiai pasipelnė, kiti pralaimėjo viską. Tačiau tie, kurie įsigijo puikią nuosavybę, daugelis iš jų dabar geraį verčiasi.

Lietuvių Piliečių Klubo pradžia

Puikus klimatas patraukė daugiau lietuvių apsigyventi Miami mieste. Veiklesnieji lietuviai pradėjo svarstyti, kaip čia sujungus išsiblaškiusius tautiečius.

Kai kurių uolių veikėjų ryžtingumas laimėjo kitus lietuvius ir susitelkusieji 1946 m. va sario 26 d. davė pradžią Miami Lietuvių Piliečių Klubui, kuris šiandien puikiai bujoja, suburdamas lietuvius tautiniuose parengimuose arba šeimyniniuose pobūviuose.

Ryžtingumas ir trukdymas

Pradžioje ryžtingų lietuvių troškimas buvo pastatyti ką nors didesnio, gal prieglaudą seneliams, arba net ir tautos namus. Tačiau iš pat pradžių mūsiškiai nenaudėliai komunistai buvo tvirtai įsigalėję ir būdami valdyboje neigė visą kūrybinį darbą ir trukdė kilnų užsimojimą. Pats klubas tikrai buvo lindynė komunistams.

Suąpratę lietuviai nenuleido rankų, bet užsimojo ir toliau yaryti kilnų darbą, ryždamiesi realizuoti užsimotą tikslą.

Ne taip, kaip norėta

Nežiūrinti nenaudėlių komunistų trukdymo ir jų pridarytos žalos, ryžtingi lietuviai netrukus laimėjo valdybą rinkimuose. Tada pradėta skatinti kitus veik lius lietuvius tapti "šėrininkais", kad iš sukelto kapitalo pradėtų užsimotą darbą.

Pradėtas darbas buvo be galo sunkus. Įgyta žemė ir tarp nesutarimų ir rietenų ant jos pastatyta tik svetainė su baru. Neva iškilmingas atidarymas įvyko praėjusių metų liepos 15 dieną. Jei ne mūsiškiai nenaudėliai komunistai, tai šiandien lietuviai gal ir galėtų pasidžiaugti puikesniais tautiniais pastatais.

Yra kita išeitis

Lietuviams patogu turėti patogią svetainę susirinkimams ir parengimams. Tačiau ką reikia daryti, kai sezono metu iš šiaurės privažiuoja ne šimtas, bet daugiau kaip tūkstantis lietuvių? Kai ruošiami meniniai koncertai arba didžiuliai tautiniai parengimai, juk visi dalyviai nesutilps dabartinėje svetainėje. Tada būtų didelis reikalas nusamdyti kur kitur didžiulę svetainę ir gerokai apmokėti.

Miami Lietuvių Piliečių Klubo valdyba ir vėl nenuleidžia rankų. Kadangi klubas prie dabartinės svetainės turi gerokai žemės, tai sezonui atėjus, sumanė lauke pastatyti didelę padangtę, kur po ja, tyrame ore, gausūs dalyviai galės susitelkti, skaitlingai dalyvaudami ruošiamuose koncertuose arba viešuose parengimuose.

Šiais metais Miami Lietuvių Piliečių Klubo valdybą sudaro pirmininkas A. Norris, vicepirm. A. Roženskis, raštininkas A. Žiugžda, iždininkas A. J. Mickus, prot. rašt. J. Kasiulis ir klubo prižiūrėtojas K. Naujokaitis.

Samata

Raudonųjų rūpesčiai

Pastebima, kad lietuviškųjų raudonųjų laikraščių tiražas mažėja, prenumeratoriai nyksta, menkėja ir jų organizacijų bei draugijų veikla. Tiesa, dalis senesniųjų atgula amžinam poilsiui, bet, kaip girdisi, ir likę gyvieji jau kur kas mažesniu entuziazmu stoja "darbo žmonių gynėjų" eilėsna. Gal čia bus kaltas faktas, kad keletui lyderių valdinės įstaigos parodė įstatymu šarvuotą lapą, kiti, gal, ir patys pagaliau pamatė suvedžioti buvę, susigėsta ir tylomis traukiasi į šalį, nori likti nepastebėtais.

Vieno klubo pavyzdys

Kaikurios draugijos (sunku patikėti, kad nuoširdžiai, bent kolkas) jau vėžlio žingsniais bando sukti atgal, t. y. į patriotinės lietuvių visuomenės tarpą. Sunku būtų šiandien tarti tokio elgesio priežastis, gal baimė ir ateities netikrumas bus jas palenkę šlietis atgal prie tautos kamieno. Kad būtų vaizdžiau, teliudija gana būdingas ir nesenas atsitikimas vienoje nemažoje lietuvių kolonijoje. Per eilę metų, kad ir neperdaug triukšmingai, veikė, taip vadinamas, lietuvių klubas. Laikė jie barą, kur nariai pigesne kaina galėjo alaus bonką ar degtinės burnelę išmaukti, pasėdėti prie stalų, žvelgti į ant sienų kabančius "Laisvės" ar "Vilnies" kalendorius, tarpusavy pa sidejuoti, pasiskųsti kapitalistinio krašto sunkiu gyvenimu, na, ir pasidžiaugti "tikra laime ir malonia saulute" dabar šidančia darbo žmonių nugaras Lietuvoje. Narių tarpe rasi ne tik "progresyvių", bet net ir visai rimtų ir galvojančių tautiečių ar net praktikuojančių katalikų. Bet reikalai taip jau klostosi, kad į klubo valdybą vis taip pajėgia įsibrauti Lietuvos ir JAV priešų šalininkai. Aišku, jie ir rikiuoja bei smaigsto gaireles visam klubo veikimui.

Ir lietuvių kultūrą atsiminė

Visa gal tuo ir baigtųsi, bet būtina paminėti dar viena vaizdo dalis. Tame pat mieste veikia ir lietuvių kultūros klubas, kurio svarbiausias tikslas reikalo atveju reprezentuoti lietuvius ir Lietuvą amerikiečių ar kitų tautybių arenoje. Gražus būrelis susipratusių tautiečių dirba, kad ir tylų, bet visai prasmingą ir reikalingą darbą. Ir kaip gi turėjo anądien nustebti kultūros klubo žmonės, iš nustebimo net išsižioję palikti, susilaukę iš anksčiau minėtojo ružavo klubelio laiškelį ir 12 dolerių auką kultūros reikalams! Girdi, mes abu dirbam kultūrinį darbą, esame kiek turtingesni už jus, tad, kodėl nepaaukoti jums bendrajam tikslui! Priedui, aišku, prašomas ir pakvitavimas už auką. Netruko prabėgti diena ar dvi, kultūros klube gaunamas laiškas su 2 doleriais iš vieno asmens, kuris žinomas toli gražu ne prolietuviškomis ar proamerikietiškomis nuotaikomis. Atseit, prašosi priimamas į narius, o likusį dolerį jau aukojąs kult. reikalams. Ir kokioj neparankioj padėty stojosi mūsų kultūrininkai. Priimti tuos pinigus ar ne? Kas žino, gal atskilęs tautos kamienas jau gręžiasi, nori grįžti atgal, bet gal tik čia paprasto triuko esama, savęs gelbėjimosi, a la — niekada komunistu nebuvau, priklausiau tik patriotinėms lietuvių organizacijoms!

Žinoma ,turėtume pilną teisę lengvai nepatikėti, nelikti suklaidintais. Tikrus, neapsimetusius, visada lietuviai sutiks išskėstomis rankomis ir karšta širdimi, panašiai, kaip sūnus palaidūnas buvo priimtas atgal savo tėvo. Bet tokiu atveju lauktina ir kiek aiškesnio mosto, drąsesnio žingsnio, kuris visus įtikintų, kad, štai, pagaliau, tie sūnūs ir dukros, taip ilgai klajoję po svetimus dirvonus, grįžta namo. Gi jei čia esama tik paprastos šokių salės maskaradinės scenos, tegalima būtų manyti, kad raudonajam laivui skęstant, pirmosios iš jo gelbėtis bando tik žiurkės. Gi su tokiom jau atitinkamai ir elgtis.

A-is

PATS PASIDIRBO SKLANDYTUVĄ

Fred Jukich baigia dirbti paskutinius darbus prie savo skalndytuvo, kurį jis pats pasidarė. (INS)

Žygiai vokiečių įstaigose

Liepos mėn. pradžioje Krašto Valdybos atstovas Makarskas, ir e. p. Vasario 16 Gimnazijos direktorius S. Antanaitis aplankė Badeno vyriausybės prezidiumo švietimo ir bendrųjų reikalų skyrius.

Švietimo skyriuje pasitarta lietuvių gimnazijos techniškais mokslo, mokytojų kvalifikacijų ir cenzo bei kitais reikalais. E. p. direktorius Antanaitis padarė vizitą ir švietimo įstaigos pre zidentui dr. Eichelberger. Drau giškoje atmosferoje vestuose pa sitarimuose išsiaiškinta tarp kit ko esamo gimnazijos mokytojų sąstato kvalifikacijų pripažinimo eiga.

Bendrajame skyriuje iškeltas gimnazijos pageidavimas įjungti Huettenfeldo vietovę į viešo susisiekimo tinklą. Prezidiumo valdininkai visiškai pritarė šiam reikalui, pažadėdami iš savo pusės paramos, kad Huettenfeldas būtų įjungtas į autobusų susisiekimo liniją Hep penheim — Weinheim.

Kelias dienas vėliau Karlsruhes vyriausybės prezidiumo augštas valdininkas aplankė Va sario 76 gimnaziją, rūpestingai ir nuodugniai apžiūrėjo patalpas bei susipažino su gimnazijos ekonomine būkle. Nors oficialių pažadų iš vokiečių įstaigų pusės nėra duota,bet reikia tikėtis, kad greitu laiku gimnazijai bus skirtos pirmos vyriausybės sub sidijos, juo labiau, kad lankęs gimnaziją valdininkas vizitavo ir Bonnos vyriausybės pavedimu.

Autobusų susisiekimo reikalu vietoje išdirbtas Huettenfeldo įjungimo į Heppenheimo—Wein heimo autobusų susisiekimą pla nas ir pateiktas liepos mėn. 14 d. Weinheime įvykusiame susisiekimo reikalais posėdyje, kuriame dalyvavo savivaldybės ir Karlsruhes vyriausybės prezidiumo atstovai. Pagal planą numatomas tiesioginis sus siekimas su Weinheimu per Hemsba chą iš ryto, pietų metu ir vakare. Planas turi būti priimtas ir patvirtintas visos eilės įstaigų: pašto direkcijos, geležinkelių direkcijos Frankfurte ir vyriausy bės prezidiumo Darmstadte, nes Huettenfeldo vietovė priklauso Hesseno kraštui, o susisiekimas numatomas Badeno krašto link me. Tikimasi, kad iki gimnazijos vasaros atostogų pabaigos klausimas bus teigiamai išsprėstas.

PADĖKA

Dr. Jonui Adomavičiui už rūpestingą bei jautrią globą mūsų mylimos žmonos, motinos ir ošvienės Leokadijos Kasakaitienės, jai gydantis Cook County ligoninėje š. m. liepos mėnesį, reiškia nuoširdų lietuviškąjį ačiū Kasakaičių bei Nakų šeimos.

Išlaidumo yda lengvai gali būti paversta dosnumo dorybe.

—Dr. A. Maceina

? MIDUOLIS ?

Be poetų nebūtų gėlių — būtų tik šakniavaisiai

Galima klausti, ar idiliška bei skambi lyrika gali iš viso derintis su mūsų laikais, kurie yra toki triukšmingi, skubūs ir pilni rūpesčių. Tiesa, kad dabartinė žmonija yra pasinešusi į išorę. Bet tai nėra joks klausimo sprendimas. Sveikata eina tik iš vidaus. Tyro džiaugsmo ir žodžio paklausa liks amžinai. Mūsų nepaprastos mintys ir kilnūs jausmai dažniausiai yra apnešami gyvenimo pareigų dulkių, nuovargio ir susierzinimo. Tačiau širdis visuomet rusena. Ji visuomet yra pasiruošusi kilnesniam jausmui. Poetas ją vėl suvirpina, primena senas dienas, grožį, meilę, draugystę...

Mūsų nuotaikai pakelti nėra reikalo griebtis nuduoto džiaugsmo. Gražiausi, kilniausi ir garbingi jausmai to nereikalingi. Maži, seni vos ne vos ryškūs dalykai gali būti priežastis kitos mūsų nuotaikos ir tyro džiaugsmo antplūdžio. Poetas pažvelgia į visus dalykus naujai, kūdikio akimis ir atveria mums jų grožį bei prasmę. Be poetų nebūtų gėlių, būtų tik šakniavaisiai.

Lietuvių Poezijos Antologija

sudarė J. Aistis ir A. Vaičiulaitis, 109 poetų atvaizdai kreidiniame popieriuje, dail. A. Varno viršelis ir iliustracijos, 832 pusl., kietai įrišta, kaina 6 dol.

Į šiuos lakštus susirinko visa dainuojanti mūsų tauta... Tai yra veikalas, kurio pasigedome jau Nepriklausomybės metais. Jis nusipelno, kad būtų kiekvieno kultūringo lietuvio pačių rinktiniausių knygų skaičiuje.

Užsakymus siųskite:

"DRAUGAS"
2334 So. Oakley Ave.
Chicago 8, Ill.

PASKOLAS
ANT PIRMŲ MORGIČIŲ DAROME
LENGVAIS IŠMOKĖJIMAIS
DĖL PLATESNIŲ INFORMACIJŲ
KREIPKITĖS Į

BENDROVĖ VEIKIA NUO 1905 METŲ

MUTUAL Federal SAVINGS
AND LOAN ASSOCIATION
2202 W. CERMAK ROAD TEL. VIrginia 7-7747

LINES BY SOGLOW

If you're planning to live to be a hundred, you're headed for a long retirement. To be sure you enjoy it, plan also to have money enough for all the little extras. Get on Payroll Savings where you work. It's the painless way to set aside dollars as you earn, have them pile up to bring back more dollars in the future. Each $75 invested in United States Savings Bonds comes back as $100, in less than ten years. Bonds held longer gather more compound interest. Sign up on Payroll Savings—enjoy a long, happy retirement, worry-free!

LIETUVIŲ TAUPYMO IR SKOLINIMO B-VĖS
KUR
Kiekvieno Santaupos Apdraustos Iki $10,000.00
—IR—
Paskolos Duodamos Namų Įsigijimui
Lengvomis Sąlygomis

CHICAGO SAVINGS & LOAN ASSN.
6234 S. Western Ave. Chicago 36, Ill.

CRANE SAVINGS & LOAN ASSN.
2555 W. 47th St. Chicago 32, Ill.

DISTRICT SAVINGS & LOAN ASSN.
3430 So. Halsted Street Chicago 8, Ill.

MIDLAND SAVINGS & LOAN ASSN.
4038 Archer Ave. Chicago 32, Ill.

ST. ANTHONY SAVINGS & LOAN ASSN.
1447 S. 49th Ct. Cicero 50, Ill.

UNIVERSAL SAVINGS & LOAN ASSN.
1800 S. Halsted St. Chicago 8, Ill.

HELP WANTED — MOTERYS

Reikalinga lietuvaitė virėja patyrusi gaminti specialius lietuviškus valgius. Rašyti — "DRAUGAS", Box 7667, 2334 So. Oakley Ave., Chicago 8, Ill.

PROGOS — OPPORTUNITIES

GROSERY KRAUTUVĖ

arti mokyklos ir "housing project", gerai einąs biznis, gera vieta mėsininkui, nauji moderniški įrengimai. Gera sutartis, teisingai įkainota, nori skubiai parduoti, nes vienas negali apseiti. Apžiūrėję įvertinsite gerą progą.

585 E. 35th St.
KEnwood 8-0056.

DELIKATESŲ KRTUTUVĖ

Puikioje vietoje, gerai einąs biznis, nepaprasta proga mėsininkui, modernūs įrengimai, 2 kamb. užpakaly; nuoma $55, 5 m. sutartis. Vienas negali apseit, perduoda už $4,000, pamatę įvertinsite gerą pirkinį.

2927 S. 49th Ave., Cicero
TOwnhall 3-2290.

IŠNUOMUOJAMA

IŠNUOM. 2 KAMB., su baldais. Marquette Parke. Vienam ar dviem asmenim.
WAlbrook 5-5456,
2536 W. 68th St.

IŠNUOM. 4 kamb. butas.
Tel. VIrginia 7-0710.

IŠNUOMOJAMAS geras, šviesus kambarys su atskiru įėjimu.
1934 So. 48 Ct., Cicero, Ill.

BUSINESS SERVICES

Rūpestingai ir pigiai taisau
TELEVIZIJOS
APARATUS
Garantuoja darbą ir dalis
J. MIGLINAS
Tel. HUmbodt 6-1038

Skaitykite "Draugą"!

★ "DRAUGAS" AGENCY ★
55 East Washington Street
Tel. DEarborn 2-2434

2334 South Oakley Avenue
Tel. VIrginia 7-6640; 7-6641

REAL ESTATE

P. STANKOVIČIUS
REAL EST. ir INSUR. BROKERIS
LIETUVIŲ AUDITORIJA
3133 So. Halsted St.
Ph. DAnube 6-2793
namų YArds 7-6818

Padeda pirkti - parduoti namus, ūkius, biznius. Parūpina paskolas, draudimus ir daro vertimus. Tvarko imigracijos dokumentus. Ofisas atdaras 9—12 ir 4—7.

Tarpininkaujame perkant ir parduodant namus, biznius ir kt. nuosavybes. Parūpiname paskolas, visų rūšių apraudas ir sutvarkome bei notarizuojame klijentams nemokamai nuosavybės dokumentus.

KUTRA-NORKUS REALTY
2405 W. 51 St.
PRospect 6-7238,
vakarais WAlbrook 5-5699

BUILDING & REMODELING

V. A. ŠIMKUS
KONTRAKTORIUS
Stato naujus namus pagal kontraktą. Didelis planų pasirinkimas. Atliekami įvairūs remonto darbai.
4645 South Keating Avenue
Skambinti nuo 6 val. vak.
Tel. REliance 5-8202

KONTRAKTORIUS
STANDARD BUILDERS, INC.
726 W. 18 St. Chicago 16
CH 3-1535
..Lietuvių Statybos Bendrovė stato namus pardavimui, pagal užsakymus ir atlieka remonto darbus.

ĮSIGYKITE DABAR !

Psalmynas - psalmių knyga

Vertimas lietuvių kalbon — Dr. Juozapas Skvireckas — Kauno Arkivyskupas Metropolitas. "LUX" leidinys. 224 pusl. Kietais viršeliais. Kaina $1.00. Gaunama

"DRAUGE"
2334 So. Oakley Ave.
Chicago 8, Illinois

LORETA
MERGAITĖS LIKIMO ROMANAS

Parašyta Lietuvoje Stasio Budavo ir antra laida išleista Bendrijos — Anglijoje. Šis įdomus romanas gaunamas "Drauge", 2334 South Oakley Ave., CHICAGO 8, ILL. Kaina $1.80.

"DRAUGAS" SKELBIA KETVIRTĄ

ROMANO KONKURSĄ

Vėl skiriama tūkstantis (1,000) dolerių premija

1. Dienraštis "Draugas", talkininkaujant "Draugo" Bendradarbių Klubui, skelbia naują lietuviško romano konkursą. Paskutinė data konkursui skiriamo romano rankraščiui įteikti — 1954 m. lapkričio mėn. 1 d.

2. Geriausiam romanui skiriama premija — tūkstantis dolerių.

"Draugas" įgalioja premijos sutelkimu rūpintis "Draugo" Bendradarbių Klubą.

3. Jury komisiją sudaro šie asmenys: Bernardas Brazdžionis, dr. Juozas Girnius, Antanas Gustaitis, dr. Juozas Leimonas ir Kazys Mockus.

4. Romano siužetą pasirenka patys autoriai. Romanas turi būti parašytas mašinėle, nemažesnis kaip apie 200 romano formato puslapių.

5. Kūrinius siųsti adresu: Romano Konkurso Komisija, "Draugas", 2334 So. Oakley ave., Chicago 8, Ill.

6. Sprendimo bešališkumui patikrinti autoriai turi pasirašyti slapyvardžiu, o atskirame uždarame voke pažymėti savo tikrąją pavardę ir adresą, ten pat įrašant romano antraštę ir pasirinktą slapyvardį.

7. Tūkstantį dolerių premiją gavęs autorius be papildomo honoraro pirmosios laidos teises peleidžia "Draugui", įskaitant teisę spausdinti dienraštyje ir išleisti atskiru leidiniu. Jei knyga duotų pelno, jis yra skiriamas romano premijos fondui. Premijos nelaimėję autoriai spausdinimo sąlygas nuspręs abipusiu susitarimu.

"DRAUGO" LEIDĖJAI IR "DRAUGO"
BENDRADARBIŲ KLUBAS

PUIKUS ŽIOGŲ ŠOKIS

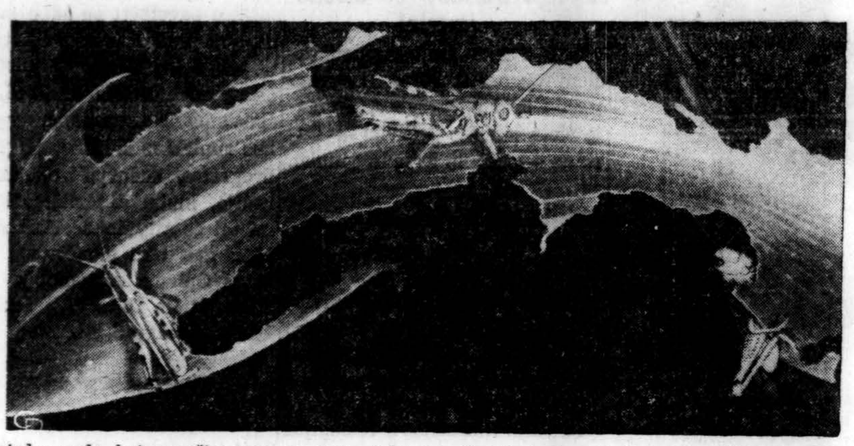

Šis vaizdas rodo, kaip gražiai vasaros metu šokinėja žiogai, tartum koks mažas lėktuvąs skrendąs erdvėje. Ši nuotrauka daryta Independence miesto laukuose, Mo. (INS)

Putnam, Conn.

Lietuvių susiartinimo šventę praleidus

Pamaldos

Nekalto Prasidėjimo seserų vienuolyne, Putnam, Conn., surengta šventė liepos 25 d. prasidėjo pamaldomis.

Šv. Mišias atnašavo kun. K. A. Matulaitis, MIC, arkivyskupo Jurgio Matulaičio beatifikacijos vicepostuliatorius. Pamokslą sakė tėvas Br. Markaitis, SJ, iš Chicagos, Ill. Pamokslininkas nušvietė susiartinimo šventės reikšmę ir didelį N. P. seselių pasiaukojimą auklėjant lietuvišką jaunuomenę. Nežiūrint, kad iš ryto buvo nepalankus oras, pamaldose dalyvavo gana daug žmonių. Visų akis atkreipė stovyklautojos, tautiškais rūbais apsirengusios ir gražiai pagiedojusios pamaldų metu. Po šv. Mišių prof. kun. Yla pasveikino visus atvykusius į susiartinimo šventę. Po to vyko procesija prie Fatimos Marijos statulos, kur sukalbėję Marijos maldą grįžo prie kryžiaus. Čia K. Mockus iš Bostono pasakė trumpą kalbą, kurioje pareiškė, kad N. P. seserų vienuolynas dabartinėse sąlygose **yra lietuvybės šaltinis ir atsigaivinimo vieta,** visų lietuvių pareiga visomis išgalėmis remti kilnų jų darbą.

Šiemet sukanka 20 metų, kai nepriklausomoje Lietuvoje lietuvių tauta buvo paaukota Švč. Jėzaus Širdžiai. Po K. Mockaus kalbos buvo atnaujintas pasiaukojimo aktas.

Pramogų margumynas

Po pamaldų žmonės skubėjo į statomos šventovės rūsį pasistiprinti skaniai seselių paruoštais pietumis, kiti vyko po didžiąja palapine, kur nenuilstamų seselių rėmėjų rūpesčiu, kaip M. Kalinauskienės iš Waterburio, Giraitienės ir Milerienės iš Worcesterio, suvtarkyti ir parengti maisto stalai, o Lawrence stalas viliojo kiekvieną praeivį su lėlėmis. Kieme po plačiai išsišakojusiais medžiais prakaituoja Manchesterio moterys, vadovaujamos Karpuškienės, patiekdamos skanių dešrelių. Salėje didelė spūstis. Kiekvienas nori išmėginti savo laimę loterijoje. Sukaitusios M. Petravičiūtė, O. Maskolaitytė, V. Vasiliauskienė su sesele Oliveta vos spėja aptarnauti laimėjusius. Mažieji, susigrupavę prie "laimės šulinio" žvejoja savo laimikį, jiems padeda M. ir K. Pauliukoniai, kasmetiniai "fišingo" organizatoriai. Spaudos kioskas su devocionalijomis taip pat žmonių apgultas, kiekvienas, ypač mažieji, renkasi ką nors atminimui iš šventės nusipirkti. Čia darbuojasi seselė Liucija su ponia Andrašiūniene.

Per garsiakalbį sklinda lietuviškų melodijų dainos ir lengva muzika. Ją dažnai pertraukia gildos pirmininko A. Vasiliausko balsas su įvairiais nurodymais bei pranešimais. Pasigirsta ir visiems žinomo žemaičio kun. V. Martinkaus skardus balsas, kviečiąs jaunimą į jo organizuojamą ateitininkų stovyklą Marianapolyje rugpjūčio 14 — 28 d. Pasigirsta ir Čiurlionio ansamblio įdainuotos plokštelės.

Prabyla ir prel. Pr. Juras, šventovės statybos komiteto pirmininkas, kviečiąs visus pasimatyti su aukas renkančiomis seselėmis Konsulata ir Aneta, įsitaisiusiomis baigiamos statyti šventovės prieangyje. Seserų generalė M. Aloyza su vyresniąja seserimi Augusta pamažu, rimtai, žingsniuoja per sodybą, kiekvieno užkalbintos šnekasi, visus stengiasi užimti ir patenkinti.

Meninė dalis

Ypatingai visų dėmesį patraukia K. Marijošienės parengta stovyklaujančių mergaičių programa. Jau gerokai prieš laiką šventės dalyviai renkasi į programos aikštelę, rinkdamiesi sau patogesnę vietą, iš kurios galėtų geriau stebėti. Štai atžygiuoja ir mergaitės, dainuodamos savo maršą, prof. St. Ylos parašytą "Žaidžia, juokiasi ir šoka mūsų šimtas iš visur"... Visos vyresnės mergaitės apsirengusios tautiškais rūbais, šalia jų ir mokytojos. Prasideda programa, įvairi ir įdomi. Jau vienuolikti metai mergaitės stovyklauja ir kasmet jų pasirodymų programa vis kita. Ketvirti metai, kai K. Marijošienė veda mergaičių tautiškus šokius ir žaidimus ir nė vienais metais nebūna pasikartojimų. Tautiški šokiai ir lietuviškų dainelių vis nauja interpretacija su grynai lietuvišku pagrindu. Šiemet ypatingai buvo parengta "Audėjėlė", "Tėvų nameliai", "Išėjo berneliis rugelių pjauti", "Beržai, žilvičiai" ir kiti. Būtų pageidautina, kad K. Marijošienė naujai sukomponuotus liaudies dainų ir šokių judėsius paskleistų plačiau lietuvių visuomenėje, kad ne tik susiartinimo šventės dalyviai, bet ir tolimesnių kolonijų lietuviai galėtų pasigrožėti K. Marijošienės menine tautiškų šokių kūryba.

Spaudos maršas

Gražiai buvo parengtos A. Prapuolenytės dainos, kaip "Pie menėlių dainos ir stovyklautojų dainos". Jautriai užgavo klausytojus ir naujai sukomponuota tėvo Br. Markaičio "Grįšim, grįšim".

Dailiai pasirodė ir mažosios stovyklautojos, Nijolės Stadalninkaitės parengtos.

Tikrai iškilmingą ir didingą vaizdą sudarė "Spaudos maršas", kai visas šimtas stovyklautojų, dainuodamos "Jau slavai sukilo nuo Juodmarių krašto" ir kiekviena rankose laikydama lietuviškų laikraščių užrašus, žygiavo per aikštę. Čia žygiavo draudžiamojo laikotarpio spauda, nepriklausomos Lietuvos laikų ir Amerikoje anksčiau ir dabar leidžiami laikraščiai, dienraščiai, savaitraščiai, mokslo, pedagogikos, profesijų žurnalai bei jaunimo spauda. Tai buvo reikšmingas spaudos sukakties paminėjimas.

Atsisveikinimo ir padėkos žodį stovyklavusių mergaičių vardu tarė Milda Ankudaitė. Pasibaigus programai, mergaitės nužygiavo nuleisti vėliavą. Čia padėkos žodį seselėms už jų vargą ir pasišventimą tėvų vardu pasakė Gudas iš Brooklyno. XI stovyklos vėliava nuleista paskutinį kartą ir atsisveikinta iki kitų metų.

Lietuviškas kampelis

Baigiant tenka priminti, kad N. P. seserų vienuolynas kasmet vis auga ir tampa didesniu ir patrauklesniu lietuviškos kultūros bei lietuvybės išlaikymo židiniu. Čia baigiama statyti šventovė, kuri simbolizuos lietuvių pamaldumą ir prisirišimą prie Dievo Motinos Marijos. Jos langų vitražuose dailninko Varnelio ranka bus atvaizduotos visos stebuklingosios ir lietuvių gausiai lankomos Lietuvoje Marijos šventovės: Aušros Vartai, Žemaičių Kalvarija, Šiluva, Pažaislis, Sopulingoji Dievo Motina Kaune, Trakai, Gardinas, Paežeriai ir kitos Marijos šventovės. Tos šventovės pavėsyje nenuilstamo seselių rūpesčio ir didelio pasišventimo dėka jaunatviškai krykštauja ir tautiškai brėsta lietuviškas jaunimas: čia vyksta vasaros mergaičių stovykla, čia staovyklauja skautės ir ateitininkės, čia mokslo metu gyvena gražus būrelis mergaičių bendrabutiečių. Čia kiekvienas atvykęs tautiškai atsigaivina ir sustiprėja.

CHICAGOJE

Mišios vakare

Marijos metų proga Chicagos katalikai ruošia didelį parengimą Marijos Gimimo dienoje, rugsėjo 8 d. Tos dienos vakare įvyks specialios pamaldos Soldier Field stadione. Iš pradžių bus procesija, kurią sudarys įvairių tautų grupės, kurios neš Marijos vėliavas. Bus giedamos giesmės ir kalbama rožančius. Kiekviena grupė savo vėliavą ir gėlių puokštes padės prie didingos Marijos statulos. Po to bus laikomos šv. Mišios. Visos iškilmės bus vakare; numatomas gausus dalyvavimas.

Vėsesnis rugpjūtis

Šią vasarą Chicagoje jau buvo 28 dienos su temperatūra augštesne kaip 90 laipsnių. Oro biuras, nors neužtikrintas, bet spėja, kad rugpjūtis Chicagoje bus vėsesnis negu normaliai.

Chicagietės knyga

Regina Z. Kelly, gyvenanti Chicagoje, parašė naują knygą —"Beaver Trail". Šioje apysakoje vaizduoja kailių prekybos laikus ir Chicagą 1912 metų kare. Apysaka daugiau skirta jaunesniems skaitytojams. Knyga išeis sekančių metų pradžioje.

JIEŠKOMI ĮPĖDINIAI MIRUSIO JONO KIELOS

Žemiau pasirašiusieji advokatai jieško įpėdinių JONO KIELOS kuris iš Lietuvos į J. A. V. emigravo iš Vadoklių.

Mes žinome kad jis turėjo seserį vardu Viktorija Klebonas.

Jei esate pažįstami tos šeimos arba esate giminė Jono Kielos būtų jūsų interesas su mumis susisiekti. SONKIN & GLASSMAN, Attorneys at Law, 16 Spring St., Hastings - on - Hudson, New York.

Juozo Paukštelio romanas

KAIMYNAI

visada gyvas, visada įdomus savo tipais ir savo dvasia. Ypač graži ir turtinga romano kalba daro veikalą dar vertingesnį. Dėl tų visų gerų ypatybių romanas buvo laimėjęs literatūrinę premiją.

Kaina $2.50.

Užsakymus su pinigais siųskite:

"DRAUGAS"
2334 So. Oakley Ave.
CHICAGO 8, ILL.

A. † A.

CATHERINE STANKUS
(Po tėvais Zauraitė)

Gyveno 1908 So. 1st Ave., Maywood, Illinois.

Mirė liepos 31 d., 1954 m., 6 val. ryte, sulaukusi 54 m. amžiaus.

Gimė Chicago, Illinois.

Pasiliko dideliame nuliūdime dvi dukterys — Virginia Muccerino ir žentas Michael ir anūkė Gail, ir Arlene; du sūnūs — Raymond ir Richard; motina Konstancija Zaurienė; dvi seserys — Kazimiera Zablockis, švogeris Petras ir jų šeima, ir Bronislava; brolis Stanislovas ir kiti giminės, draugai ir pažįstami.

Kūnas pašarvotas Suburban Funeral Home, 301 So. 5th Ave., Maywood, Illinois. Laidotuvės įvyks antrad., rugp. 3 d. Iš koplyčios 9:30 val. ryto bus atlydėta į St. Eulalia parapijos bažnyčią (8th ir Lexington, Maywood), kurioje įvyks gedulingos pamaldos už velionės sielą. Po pamaldų bus nulydėta į šv. Kazimiero kapines.

Nuoširdžiai kviečiame visus gimines, draugus ir pažįstamus dalyvauti šiose laidotuvėse.

Nuliūdę: dukterys, sūnūs, seserys, brolis ir kiti giminės.

Pranešame giminėms, draugams ir pažįstamiems, kad

A. † A.

FELIKSAS MINIATAS

mirė rugpjūčio 1-mą dieną. Kūnas pašarvotas Weislak koplyčioje, 4256 South Mozart Street. Laidotuvės trečiadienį, rugpjūčio 4-tą dieną 8:20 valandą iš koplyčios į Nekalto Prasidėjimo parapijos bažnyčią, paskui į Šv. Kazimiero kapines.

Nuliūdę: žmona, dukterys, sūnūs ir žentas.

Laidotuvių direktorius A. M. Phillips, telefonas YArds 7-3401.

STEPONAS C. LACKAWICZ
LAIDOTUVIŲ DIREKTORIUS
TRYS KOPLYČIOS:
2424 W. 69th St. ..... REpublic 7-1213
2314 W. 23rd Pl. ..... Virginia 7-6672
10756 S. Michigan Ave. ..... PUllman 5-1270

ANTHONY B. PETKUS
LAIDOTUVIŲ DIREKTORIUS
6812 SO. WESTERN AVE. CHICAGO, ILL.
1410 SO. 50th AVE. CICERO, ILL.
GRovehill 6-2345
TOwnhall 3-2109

JOHN F. EUDEIKIS
LAIDOTUVIŲ DIREKTORIUS
TRYS MODERNIOS KOPLYČIOS
4605-07 South Hermitage Avenue
Tel. YArds 7-1741-2 ir BIshop 7-9481
4330-34 South California Avenue
Telefonas LAfayette 3-0440
AMBULANCE DIENĄ IR NAKTĮ

LIŪDĖSIO VALANDOJ
Šaukite
MAŽEIKA & EVANS
LAIDOTUVIŲ DIREKTORIAI
6845 So. Western Ave. Air Conditioned koplyčia
REpublic 7-8600 — 7-8601 Automobiliams vieta
Tiems, kurie gyvena kitose miesto dalyse; gausime koplyčią arčiau jūsų namų.

AUTOMATIŠKAS ŠILDYMAS
AL. STANČIAUSKAS ir AL. LAPKUS

Instaliuoja naujiems ir seniems namams American Standard ar kitų geriausių Amerikos firmų gazu, alyva ar anglimis kurenamus pečius (furnaces).
Daro gazo ir alyvos pakeitimus
Deda stogams rinas (gutters).
Instaliuoja moderniškiausius "Victor" automatinius šalto oro vėdintuvus — Automatically "Victor" Room Air Conditioners.
Lengvos išsimokėjimo sąlygos
Pilnas draudimas ir garantija
1337 SO. LARAMIE ST. OLympic 2-6752
CICERO 2-8492

MOVING MOVING
PERKRAUSTYMAS IŠ ARTI IR TOLI
Ilgų metų patyrimas — Pigus sąžiningas patarnavimas.
Nauji dideli sunkvežimiai — Patobulinti perkraustymui įrankiai kaip patys sunkvežimiai, taip ir jūsų perkraustomi baldai yra apdrausti — inšiurinti
J. NAUJOKAITIS
2022 W. 69th St., Chicago, Ilinois
Telef. WAlbrook 5-9209

DĖMESIO!
Auto mechanikas **ALEKSADRAS ŠNELIUS** atidarė **AUTOMASINŲ TAISYMO DIRBTUVĘ.**
Atlieka visus mechaniškus, lyginimo ir dažymo darbus. Darbai atliekami sąžiningai ir su garantija. Turi 24 metų patyrimą.
Dirbtuvės adresas: Darbo val. nuo 9 ryto iki 7 v. vak.
"ALEX AUTO REPAIR"
5842 So. Claremont Ave. in the rear
Phone: Dirbt.: PRospect 8-0354; Namų: CAnal 6-0988

AUTOMOBILIŲ TAISYMAS
Perdirbami motorai, stabdžiai, transminijos, keičiamos dalys.
Atliekami lyginimo ir dažymo darbai. Garantuotas darbas.
M. ČESAS — A. STANEVIČIUS
1835 CANALPORT Tel. Dirbtuvės SEeley 3-2146
Namų KEnwood 8-3092

A. † A.

JONAS ŽEROLIS

Gyveno 8140 S. Vincennes Ave., tel. HUmbold 3-9543.

Mirė po ilgos, sunkios ligos, liepos 31, 1954 m., 3:30 val. ryte, sulaukęs pusės amžiaus.

Gimė Lietuvoje. Kilo iš Ukmergės apskr. ir parapijos, Baublių kaimo. Amerikoje išgyveno 40 metų.

Pasiliko dideliame nuliūdime žmona Anelė Yečiauskaitė, sesuo Barbora Kulbickas ir jos šeima, Minersville, Pa.; brolio sūnus Vačys Žerolis ir jo žmona Natalija ir jų duktė Kristina, sesers sūnus John Kasalis ir jo žmona Matilda ir jų sūnus Juozapas, Tamaqua, Pa. ir giminaičiai Anna Stankevičius ir šeima, Kinderienė ir jos šeima, Amsterdam, N. Y., Michael Kinderis ir jo šeima, Agnes Dambrauskas ir jos šeima, Worcester, Mass., Felix Paliliūnas, Julius Paliliūnas, Ona Paliliūnas, Vera Kurpers ir jos šeima, ir Stanley, Joseph ir Leonas Žeroliai ir jų šeimos. 5 krikšto sūnūs: Vytautas Pereckas, William Radžius, Paul Luzin, Joseph Jacobs ir Adolph Pavilionis, 2 krikšto dukterys: Bernice Žerolis ir Vertelkaitė, 2 dirmavonės sūnūs: Anthony Nugaris ir Edmund Valonis, ir daug kitų giminių, draugų bei pažįstamų. Lietuvoje liko brolis Kazys, švogerka Ona Yečauskaitė ir 2 švogeriai Sylvestras ir Kazimieras Yečiauskai ir jų šeimos.

Priklausė prie Chicagos Lietuvių Draugijos.

Kūnas pašarvotas L. Bukausko koplyčioje, 10821 S. Michigan Ave. Laidotuvės įvyks trečiad., rugp. 4 d. Iš koplyčios 8:45 val. ryto bus atlydėtas į Šv. Juozapo parap. bažnyčią, kurioje įvyks gedulingos pamaldos už velionio sielą. Po pamaldų bus nulydėtas į Šv. Kazimiero kapines.

Nuoširdžiai kviečiame visus gimines, draugus ir pažįstamus dalyvauti šiose laidotuvėse.

Nuliūdę: žmona, vrolis, sesuo, brolėnai, seserėnai, krikšto sūnūs ir dukterys, dirmavonės sūnūs, švogerkos, švogeriai, giminaičiai.

Laid. direktorius: L. Bukauskas, tel. COmmodore 4-2228.

PIRKITE TIESIOG NUO MR. NELSON
— savininko —
St. Casimir Monument Company
3914 West 111th Street
Vienas blokas nuo kapinių.
Didžiausias paminklams planų pasirinkimas mieste
Telef. CEdarcrest 3-6335

SEKANTIEJI YRA NARIAI CHICAGOS LIETUVIŲ LAIDOTUVIŲ DIREKTORIŲ ASOCIACIJOS

Ambulansų patarnavimas yra teikiamas dieną ir naktį. Beikale šaukite mus.

Mes turime koplyčias visose Chicagos ir Roselando dalyse ir tuojaus patarnaujam.

ANTANAS M. PHILLIPS
3307 S. LITUANICA AVE. Tel. YArds 7-3401
PETRAS P. GURSKIS
659 West 18th STREET Tel. SEeley 3-5711
ALFREDAS VASAITIS-VANCE
6126 W. Roosevelt Road Tel. OLympic 2-5245
POVILAS J. RIDIKAS
3354 S. HALSTED STREET Telephone YArds 7-1911
LEONARDAS F. BUKAUSKAS
10821 S. MICHIGAN AVE. Tel. COmmodore 4-2228
JURGIS F. RUDMIN
3319 S. LITUANICA AVE. Tel. YArds 7-1138—1139
JULIUS LIULEVIČIUS
4348 S. CALIFORNIA AVE. Tel. LAfayette 3-3572
LEONARDAS A. EŽERSKIS
1646 WEST 46th STREET Tel. YArds 7-0781
VASAITIS — BUTKUS
1446 SO. 50th AVE., CICERO 50, ILL. Tel. OLympic 2-1003

× **Inž. Antanas Rudis** lankėsi Londone. Jo garbei buvo suruoštas priėmimas, kurio metu jis kalbėjo apie Alto žygius Ker steno rezoliucijos reikalu ir apie JAV lietuvių gyvenimą. Jis aplankė ir sergantį min. Balutį.

× **Pijus ir Izabelė Stančiai,** 1841 S. California Ave., nusipir ko savo dviejų augštų namus. Įsivedė naują šildymo sistemą. Žmona perdažė visą namą ir sko ningai įsirengė. Abudu dirba: vienas dienos, kitas nakties me tu. Auginasi du vaikus, todėl gyvenimas nėra lengvas. Džiu gu matyti, kad taip energingai kuriasi naujieji ateiviai. Darbš čioji Izabelė Stančiuvienė-Laz auskaitė yra verta pagyrimo už savo sugebėjimus.

× **Šatrijiečių suvažiavimas** numatomas ateitininkų kongre sui pasibaigus, rugsėjo 6 d. Chi cagoje. Tiksli valanda ir vieta bus paskelbta vėliau. JAV, Ka nadoje ar kur kitur gyvenantie ji meno draugijos "Šatrijos" na riai, turį tuo reikalu kokių su manymų ar sugestijų, o taip pat kongreso reikalu kokių neaišku mų ar sunkumų su nakvyne, prašomi rašyti šiuo adresu: Č. **Grincevičius,** 1616 S. 50 Ave., Cicero, Ill. Telefonas OLympic 2-7686.

× **Dipl. ekonomistas Juozas Jurevičius** išvyko atostogų į Ka nadą ir pakeliui žada aplankyti Detroite ir Clevelande gyvenan čius draugus bei pažįstamus. J. Jurevičius yra uolus laikraščių bendradarbis, gabiai valdąs plunksną, ir tikimasi, kad po gražių atostogų pailsėjęs, vėl įsijungs į spaudos darbą.

× **Feliksas ir Jonas Valaičiai,** 6800 S. Campbell Ave., pasista tė naują dviejų augštų namą. Jie statėsi namus ūkiškų būdu. Darbus prižiūrėjo ir juos orga nizavo Jonas Valaitis, kuris ta me darbe įsigijo gerą patyrimą. Jisai Lietuvoje buvo kariškis. Dabar abudu jau persikėlė į sa vo namus gyventi.

× **Bronė Petravičienė - Pe ters** ir sūnus Edmundas atostogauja Naujojoje Meksikoje ir Kalifornijoje. Dar mano aplan kyti Amerikos National Parką ir padaryti 7 tūkst. mylių ke lionę. Jos sūnus Edmundas stu dijuoja chemiją De Paul univer sitete. Čia jis turi "master ser geant" ROTC kuopoj, priklauso rinktinių karininkų brolijai.

× **Stasys Patlaba,** 1906 S. Union Ave., turi nusipirkęs sa vo namus. Lietuvoje buvo pre kybininkas, tuo verslu jau do misi ir Amerikoje. Paskutiniu metu yra įstojęs nariu į lietuvių statybos bendrovę — Standard Builders, Inc. ir aktyviai reiškia si jos veikloje.

× **Kun. Jurgis Malinauskas,** MIC, tėvų Marijonų Šv. Kazi miero provincijos naujokų ma gistras, šiemet užbaigė trijų me tų dvasinės teologijos kursą in stitute, kurį veda tėvai domini konai River Forest, Ill.

× **Elvyra Juškaitė** neseniai atvažiavo iš Venecuelos ir apsi gyveno 2422 West Marquette Road, Chicagoje. Venecueloje ji buvo amerikiečių ligoninės ve dėja.

× **Chicagos teatralai** ruošia si paminėti a. a. Vincą Krėvę, surengdami jo kūrinių vakarą.

× **Jonas Lenktaitis,** leidyklos "Patria" savininkas, praėjusį savaitgalį lankėsi Chicagoje. Bi vo aplankęs ir "Draugą".

IŠ ARTI IR TOLI

J. A. VALSTYBĖSE

...— **Vytautas Kniburys** iš Eaton Rapids, Mich., negalėda mas dalyvauti "Draugo" pikni ke, atsiuntė 5 dol. auką.

— **Susirgo kan. Aleksa.** Grįž damas iš atostogų, staigiai susi rgo kan. dr. Pijus Aleksa. Ke lionėje gavo širdies ataką. Da bar pamažu sveiksta Rock Springs, Wyo., ligoninėje. Ir Portland, Ore., vyskupas ir lie tuvių kolonija Portlande yra la bai susirūpinę jo sveikata ir su išsiilgimu laukia jo pargrįžtant. Kan. dr. Pijus Aleksa dirba vy skupijos kūrijoje ir sėkmingai aptarnauja vietos lietuvius.

— **Namų pašventinimas.** Vi sai Portlando, Ore., lietuvių ko lonijai gerai pažįstami E. J. Mu rauskai neseniai, beveik pačia me miesto centre, nusipirko pui kius namus su tikru lietuvišku sodu, pilnu vaismedžių ir uogų. Murauskai pasižymi savo lietu višku vaišingumu ir dažnai kvie čia atsilankyti savo tautiečius į naują pastogę. Liepos mėn. 24 d. pas juos buvo iškilmingas naujų namų pašventinimas, kurį atliko kun. Pr. Baltrumas. Po to sekė šaunios vaišės. Naujų namų šventinime matėsi net la bai retų svečių: kun. dr. Pr. Ma nelis iš San Francisco ir kun. L. Jankauskas iš Los Angeles.

Šiomis dienomis persikėlė gyventi į savo nuosavus namus Garoliai, kuriuos nusipirko pa čiame miesto centre.

— **Studentų žiniai.** Nuo 1954 metų liepos mėnesio 22 dienos ketvirtoji Lietuvių Studentų Są jungos JAV Centro valdyba pe rėmė pareigas.

Visais Sąjungos reikalais pra šome kreiptis į CV pirmininką Kęstutį Kudžmą, 338 Hart St., Brooklyn 6, N. Y., arba į sek retorę Reginą Rauchatę, 6637 So. Rockwell St., Chicago 29, Ill.

— **Baigia mediciną.** Vaclovas Dragūnas, studijuojąs Frankfur te mediciną ir jau bebaigęs, iš Frankfurto išvyko liepos 28 d. ir rugpjūčio 7 d. atvyksta į New Yorką. Iš ten vyks į Pro vidence, o vėliau į Chicagą.

— **Apsigyveno Kalifornijoje.** Muzikas A. Narbutas su savo šeima neseniai apsigyveno Los Angeles mieste. Jo dabartinis adresas: 2652½ So. Orchard, Los Angeles, Calif.

— **Neringos Draugovė sto vyklauja.** Liepos 25 d. Nekalto Prasidėjimo Seserų sodyboje pradėjo stovyklauti Worceste rio "Neringos" draugovės skau tės: Mirga Jasutytė, Genė Čėsnaitė, Rasa Dabrilaitė, Rasa Dėdinaitė, Alina Ancevičiūtė, Nijolė Čilytė, Dalia Pipiraitė, Genė Šikštėnaitė, Vida Rauktytė, Gražina Čėsnaitė, Rūta Bulgarauskaitė, Danutė Pajaujytė, Aldona ir Regina Račkauskaitės, Vanda Pajedaitė ir Sabina Maskeliūnaitė. Joms vadovauja vyresnės skautės Birutė Jasutytė, Meilutė Leknickaitė ir Vida Mališauskaitė. Su Worceste rietėmis skautėmis drauge sto vyklauja ir 12 Bostono skaučių.

— **Sušelpė sergančius.** New Britain, Conn., sergantiems V. Ščiukai ir V. Jakubauskui pa remti buvo pravestas piniginis aukų vajus. Vajus tęsėsi keletą dienų ir buvo surinkta 85 dol. Iš surinktos sumos Ščiukai įteik ta 44 dol. ir Jakubauskui 41 d. Aukojo 7 dol. P. Stirblys; po 5 dol. — V. Marijošius, E. Rei kenis, V. Žalnieraitis, S. Gru šauskas, J. Radzevičius, A. Zda navičius, P. Čerčniauskas; po 4 dol. — J. Plečkaitis, J. Gri škevičius, A. Burneika, B. Vil činskas; po 3 dol. — J. Zdana vičius; po 2 dol. — B. Semaška, K. Stasiukevičius, V. Brantas, J. Dlugauskas, A. Kaupas, V. Vaznis, J. Liūdžius, V. Straz das, V. Lukoševičius, A. Šova, A. Dreslius ir kt. **S. G.**

KANADOJ

— **Sensacija su skautais.** Du Montrealio skautai — Algirdas Pilypaitis ir Aleksas Piešina, susitarę su Laimučiu Motgaliu iš Toronto, liepos 14 d. pakėlė bures plaukti į Rochesterį. Prie Oakwillės juos pagavo stipri au dra. Nuo čia ir prasidėjo pavo jingi nuotykiai. Laivo dugnas prakiuro. Netoli Hamiltono juos patikrino policija, vandenį iš pompavo ir atplukdė į Hamilto no uostą. Laivas buvo sutaisy tas. Jiems išplaukus 8 mylias nuo Hamiltono vėl užklupo au dra. Jie užgesino motorą ir iš metė inkarą. Viena moteris, ma nydama, kad jiems atsitiko ne laimė, užaliarmavo visą Hamil tono policiją ir žmones. Gyven tojai prie kranto subėgo su ži buriais. Policija signalais įsakė plaukti į krantą. Netoli kranto audra jų laivą apvertė ir išnešė ant kranto apgadindama ne tik laivą, bet ir juos pačius apdras kydama. Laivą policija nuvilko į skautų prieplauką, kur laivas remontuojamas. Nuotykingą sa vo kelionę jie vistik mano tęsti toliau. Ta proga Hamiltono dien raščiai rašė ilgiausius straips nius, dėjo jų nuotraukas ir skel bė, kad jie yra lietuviai, nese niai palikę Lietuvą.

— **Naujos bažnyčios statyba.** St. Kudokas atvažiavęs patie kė naujos bažnyčios pradinės statybos architektūrinius ir konstruktyvinius planus. Planai paduoti miesto savivaldybei ir įteikti keletai statybos bendrovių, tikslu nustatyti statybos są matą. Kudokas apsigyveno To ronte ir ruošia Prisikėlimo baž nyčios statybą.

VOKIETIJOJ

— **Statistinės bendruomenės žinios.** Naujausiomis statistinė mis žiniomis organizuotąją lietu vių bendruomenę Vokietijoje su daro 7,407 asmens, iš kurių yra 2,833 vyrai, 2,379 moterys ir 2,- 198 vaikų iki 18 m. amžiaus.

Didžiausias lietuvių skaičius susitelkęs Schleswig - Holsteino krašte, kur 39 vietovėse gyvena 2,397 lietuviai. Žem. Saksonijoje yra 1,593, Bavarijoje 1,- 439, Wuerttenberge 421, Nord rhein-Westfalijoje 294, Hessene 266, Rhenland-Pfalze 95 ir Ba dene 7 lietuviai. Darbo ir sargy bų kuopose yra 588 lietuviai, o pavieniai gyvenančių 307.

— **Rinkimai į PLB Vokietijos Krašto Tarybą.** Rugpjūčio 1 d. įvykstantiems rinkimams į Kra što Tarybą bendruomenė rūpes tingai pasiruošė. Visos didžio sios stovyklos ir apylinkės ir vi sos darbo ir sargybų kuopos lai ku ir tvarkingai atskleidė turin čių teisę balsuoti rinkikų sąra šus. Iš Krašto Valdybai atsiųs tų sąrašų nuorašų matyti, kad 65 vietovėse yra suregistruota 3,047 turinčių teisę rinkti lietu vių.

× **Jonas Žakeidis** šį vakarą per "Draugo" radiją, 8:30 val. vak., paskaitys žemaitiškai.

× **Bronius Jonušas,** Chica go Lietuvių Vyrų choro dirigen tas, ir vasaros metu kruopščiai dirba, ruošdamas sekančiam se zonui choro dainavimo reper tuarą.

× **Alfonasas Gulbinas,** inži nerijos studentas, Andriaus ir Emilijos Gulbinų sūnus, liepos 28 d. išvyko į kariuomenę. Tė vai buvo suruošę atsisveikinimo pobūvį, į kurį buvo atsilankę daug draugų.

× **Dr. A. Miciūnas** su šeima išvyko atostogų į Wisconsino valstybę. Grįš rugpjūčio 15 d. Iki to laiko ligonių priėmimas bus nutrauktas.

ARMIJA SAUGO POLICIJĄ

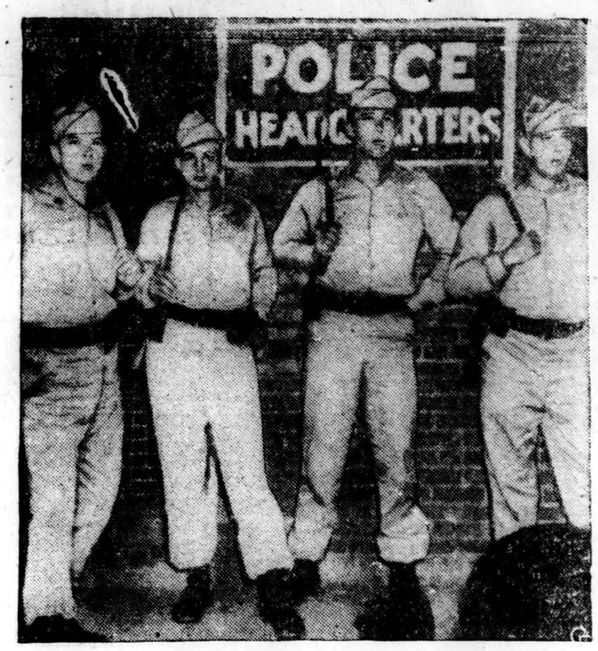

Alabamos National Guardsmen turi saugoti policijos būstinę nuo gemblerių galimų užpuolimų po to, kai buvo pries juos imtasi akcijos, valant Phenix miesto padugnių lizdus. (INS)

CHICAGOS ŽINIOS

Pilotų streikas

AFL Air Lines Pilots' asso ciation nusprendė praeitą šeš tadienį pradėti streiką. Jau buvo norėta pradėti streiką liepos 15 d., bet tada atidėta ir tartasi su savininkais, padedant valdžios tarpininkams. Pilotai nesutinka prie vairų pasilikti ilgiau kaip 8 valandas, net ir tuose skrid muose, kurie be nusileidimo būna ilgesni.

Džiovos skleidėjai

Trys gydytojai ištyrė 405 žmo nes iš valkatų rajono Minneapo ly. Medicinos žurnale jie paskel bė, kad tarp tų valkatų naujų užsikrėtimų džiova yra 55.5% daugiau, kaip apskritai gyvento jų tarpe. Daugelis tokių valka tų — džiovininkų — gauna darbus restoranuose: plauti lėk štes, padavinėti maistą ir taip apkrečia kitus. Valkatų rajo nas ypač stambus Chicagoje, ir tai visokeriopai neigiamas reiškinys.

45 metai už dukters nužudymą

Chicagietis Ciucci už savo žmonos nužudymą jau gavo 20 m. kalėjimo. Dabar prie tos bau smės dar prideda 45 m. kalėji mo už dukters nužudymą. Dar jam teks atsakyti už dviejų ki tų vaikų nužudymą. Susidėjęs su kita moterimi, jis iššudė sa vo šeimą ir padegė namus. Pro kuroras yra linkęs reikalauti jam mirties bausmės.

Mėras prašo mažinti išlaidas

Chicagos miesto šių metų biu džetas yra $111,597,294; iš pra eitų metų buvo užsilikusių pi nigų išde $7,621,761. Ateinan čiais, 1955 m., miestas turės ko kiu milionu dolerių mažiau išlei sti dėl numatomo mažesnio lė šų kiekio. Chicagos mėras Ken nelly tariasi su atskirų miesto departamentų vadovybėmis dėl išlaidų sumažinimo.

$50 milionų mašinų aikštėms

Chicagos miestas stengiasi įrengti garažus ir mašinų sta tymo aikštes, kad nebūtų tiek daug automobilių gatvių pakraš čiuose. Tą programą vykdant yra numatyta iš viso išleisti apie $50 milionų.

Iškasė kaukuolę

Darbininkas, t v a rkydamas grindinį 2300 Milvaukee a., Chi cagoje, iškasė kaukuolę. Ji bu vo atrasta buvusiame anglių sandėlyje po šaligatviu. Kau kolė perduota policijai. Tardy tojas spėja, kad kaukolė galėjo būti Sosnowskio, kurį 1947 m. žmona užmušė plaktuku ir pas kiau supjausčiusi kūną paslėpė įvairiose vietose. Vėliau kaiku rios kūno dalys buvo atrastos toje apylinkėje, kur rasta kau kolė. Tada kaip tik buvo atras tos visos kūno dalys, išskyrus kaukolę.

Pijus XII pagerbė chicagiečius

Penki Chicagos vyrai gavo paaugštininimus iš popiežiaus Pijus XII: buvo pakelti į šv. Gregoriaus riterius. Tų atsižy mėjusių vardai: Chicagos Mo kytojų kolegijos prof. dr. J. Cada, Driscoll teisių firmos na rys Claire Driscoll, katalikų uni versitetams daug nusipelnęs pramonininkas Bolton Sullivan, Katalikų Foresterių organizaci jos veikėjas T. Heaney ir kata likų čekų organizacijų veikėjas John W. Voller.

Našlaičius į paežerę

Katalikų moterų draugija — Ladies or Isabela, De Soto sky rius, nutarė rugp. 3 d. išsivežti į Cedar Lake piknikauti 75 aug štesniosios mokyklos auklėti nius iš Angelo Sargo našlaity no.

Nustatyta tvarka bendruo menė pateikė ir kandidatus į Krašto Tarybą. Profesijomis jų tarpe mokytojų 7, ekonomistų-prekybininkų 6, juristų 4, inži nierių-technikų 4, valdininkų 4, kunigų 4, karininkų 3, buhalte rių - tarnautojų 3, universiteto prof. bei docentų 2, gydytojų 2, meno istorikas 1, miškininkas 1, farmaceutas 1, studentas-dok torantas 1. Renkama 12 Tary bos narių.

ARGENTINOJ

— **Įsiteigė "Birutės" jaunų jų teatras.** Liepos 17 d. Avella nedos lietuvių parapijos skaityk loje kun. A. Kleivos, MIC, inicia tyva buvo sušauktas "Birutės" jaunųjų sambūrio vaidybos mė gėjų steigiamasis susirinkimas. Susirinko gražus būrys jaunuo lių, kurie jau pasiskirstė rolė mis ir rengsis vaikų šventėms spalių 23 d., t. y. šeštadieninės mokyklos užbaigimo proga ir lapkričio 13 d. Kordobos vaikų atostogų Fondo naudai. Vaikų teatrui vadovauti kun. dr. A. Kleiva, MIC, pakvietė K. Runi mą, kuris Argentinos lietuvių tarpe yra žinomas kaip gabus režisorius. Jaunųjų organizavi mo darbas kun. A. Kleivai, MIC, buvo pavestas Argentinos Lie tuvių Bendruomenės Centro Val dybos nutarimu, patvirtinus Ta rybai.

Laimėjo Dariaus — Girėno jauniai

Oak Parko stadione penkta dienį vyko Amerikos Legiono jaunių sporto varžybos. Pirmą ją vietą laimėjo lietuviai — Da riaus — Girėno legiono jauniai.

Indijos arkivyskupas De Paul universitete

Savo vasarin s sesijos metu, rugpjūčio 7 d. De Paul univer sitetas suteiks garbės daktaro laipsnį pietinės Indijos arkivys kupui J. Attipetty. Jis yra pir mas indų kilmės katalikų vysku pas, turįs filosofijos ir teologijos daktaro laipsnius, sėkmingai ko vojąs prieš komunizmą.

Visiems prieinami koncertai

Grant parke, netoli Gamtos Istorijos muzėjaus, atvirame ore vykstančiuose koncertuose šį trečiadienį ir penktadienį pa sirodys dirigentas J. Rosenstock ir violinistas Eur. Shapiro. Šeš tadienį ir sekmadienį bus vien Čaikovskio kūrinių koncertas, diriguojant tam pačiam J. Ro senstock ir dalyvaujant pianis tui Jorge Bolet. Koncertai pra sideda 8 val. vakaro, tęsiasi po rą valandų. Koncertų sezonas baigsis rugpj. 15 d.

Kino teatruose

Chicagos diecezijos laikraštis "The New World" skelbia, kad be kitų gerų filmų Chicagoje, moraliniu atžvilgiu be priekaiš tu yra: Glass Menagerie, Late Love, Mrs. McThing; tinka tik suaugusiems: Time Out for Gin ger, Wunderful Town, Carousel, Country Girl, Lady's Not for Burning, Angel Street.

Netinka nei vaikams, nei su augusiems: Nina, Come Back Little Sheba, Claudia, A Street car Named Desire, I Am a Ca mera, Time of the Cuckoo.

Kas padės išvežt našlačius?

Rugpjūčio 18 d. Lincoln par ke rengiamas piknikas našlai čiams ir seneliams. Iš viso bus išvežta ir parvežta namo apie 5,000 asmenų iš 45 įstaigų. Kas sutiktų pagelbėti su savo maši na, yra prašomas užsiregistruo ti pas John Keating, telefonu LOngbeach 1-2247 ar 2248. Na šlaičiams ir seneliams vaišės bus supirktos iš aukų, o jiems programą sudarys televizijos, radijo, klubų aktoriai, atlikda mi tai be atlyginimo. Aukos vai šėms gali būti siunčiamos ad resu: Ophans' Automobile Day Association, 223 W. Jackson blvd., Chicago 6, Ill.

Nubaudė atstovą

Illinois seimo atstovas Har vey Peaterson teismo nubaus tas $100 už nesilaikymą vaira vimo taisyklių. Jo automobilis susidūrė su Oscar Fritts maši na. Šis ir pareiškė skundą prieš atstovą Pearson.

KAS, KA IR KUR

— **Susirinkimas.** Šv. Kazimie ro Seserų Rėmėjų 10 skyriaus susirinkimas įvyks antradienį, rugpjūčio 3 d., 8 val. vakare, Aušros Vartų parapijos salėje. Prašome visas nares gausiai da lyvauti.

....—**Mrs. M. Dobrowolskienė,**

REIKALINGOS ŠEIMININKĖS

Reikalingos 2 moterys (virėja su pagelbininke) virtuvės dar bams, T.T MARIJONŲ SEMINA RIJOJE.

Kreiptis pas —

Kun. J. Pauliukonį, Marian Hills Seminary, Clarendon Hills, Ill.
Tel. Hinsdale 1441.

Geriausia dovana atminčiai
MALDAKNYGĖ
"JAUNUOLIŲ MALDOS"
Kurią paruošė
Kun. P. Kirvelaitis
Kaina: $1.50 ir $2.50
Užsakymus su pinigais siųskite
"DRAUGAS"
2334 S. OAKLEY AVENUE
Chicago 8, Illinois

J. A. V-bių pilietis turi pirmenybę darbą gaut

Sūduvos išleistas praktiškas vadovėlis — **KAIP PASIRUOŠTI JAV PILIETYBEI.** Šio leidinio tekstą peržiūrėjo teisėjas Alfonse **F. Wells.** Spaudai parengė **Pr. Šu laitis.** Leidinio pradžioje angių ir lietuvių kalbomis patiekti klausi mai ir atsakymai, kuriuos klausi nėja teisėjai per pilietybės egza minus. Leidinio pabaigoj patiekta plati informacija kur reikia kreip tis, ir kiek mokėti norint įsigyti JAV pilietybės dokumentus, nu rodyti Naturalizacijos įstaigų ad resai, įvažiavimo tvarka, vizų iš davimas ir kt. reikalingos žinios. Leidinio kaina 60 centų.

Pinigus su užsakymais siųsti: "Draugas" 2334 So. Oakley Ave., Chicago 8, Ill.

MAŽŲJŲ MALDOS

Tekstas paruoštas žinomo pedagogo kun. prof. S. Ylos. Spalvotas iliustracijas pritaikė dailininkas P. Augius. Gražus kietas paauksuotas įrišimas. Kiekvienas vaikas norės šios maldaknygės. Kaina tik $1.25.

Siųskite užsakymus
DRAUGAS
2334 So. Oakley Avenue
CHICAGO 8, ILL.

Įdomiausias romanas!

Gyva intriga ir šiurpūs įvykiai, išsamiai pavaizduo tas bolševikinis gyvenimas Lietuvoje, dail. V. K. Jonyno 16 originalių iliustracijų.

Abi dalys vienoje knygoje 448 psl. — tik $4.00

J. GLIAUDA
ORA PRO NOBIS
PREMIJUOTAS ROMANAS

Užsakymus siųsti:
"DRAUGAS"
2334 So. Oakley Avenue
Chicago 8, Illinois