MIDWEST INTER-LIBRARY CENTER
5721 COTTAGE GROVE AVE.
CHICAGO 37, ILL.
GRATIS

MIDWEST INTER-LIBRARY CENTER CHICAGO

DRAUGAS
Leidžia Lietuvių Katalikų Spaudos Draugija
2334 So. Oakley Ave., Chicago 8, Illinois
Telephone — Virginia 7-6640-41
Vienintėlis tautinės ir tikybinės minties lietuvių dienraštis pasaulyje

DRAUGAS

THE LITHUANIAN DAILY FRIEND

DRAUGAS
The Lithuanian Daily Friend
Published by the Lithuanian Catholic Press Society
2334 So. Oakley Ave., Chicago 8, Illinois
Telephone — Virginia 7-6640-41
The most influential Lithuanian Daily in America

No. 181 | Kaina 5 centai | TREČIADIENIS, RUGPJŪČIO (AUGUST) 4, 1954 | Price 5 cents | VOL. XXXVII

Europos seimui 5 metai

STRASBOURG. — Nuo Patariamojo Europos parlamento įsikūrimo ši institucija turėjo jau penkias sesijas, kurių paskutinioji vyko gegužės mėn. ir pakartojo nusistatymą, kad Europa negalės ramiai ir saugiai gyventi be Sov. Rusijos užgrobtosios Europos dalies išlaisvinimo.

Nauju pirmininku išrinktas prancūzų socialistas Guy Mollet, vicepirmininkais — vokietis von Brentano, anglų lordas Layton, italas Boggiano Pico, švedas Elmgren, turkas Ete ir olandas Goes van Naters.

Šiemet Europos Ministerių Tarybai pirmą kartą vadovauja vokiečių kancleris Adenaueris, savo kalboje pažymėjęs reikalą Europai rodyti daugiau ištvermės ir veiklos. Mažoji ir didžioji Europa, Adenauerio žodžiais tariant, yra glaudžiai susijusios. Į europinę veiklą turi būti įtrauk ta dar daugiau Europos kraštų. Pageidaujama rasti priimtiną formulę bendradarbiavimui išplėsti su tais kraštais, kurie neįeina į Europos Tarybą.

Apie Europos nusistatymą dėl naujų politinių įvykių platų pranešimą padarė Guy Mollet ,nurodydamas rusų ekspansiją kaip svarbiausią neramumų priežastį. Toji jų ekspansija stumia pasaulį į karą. Sov. Sąjunga, vesdama ekspansijos politiką, jau yra pavergusi 10 europinių nepriklausomų ir demokratinių kraštų, tarp kurių jis pirmoje eilėje pažymėjo Lietuvą. Visos konferencijos yra tuščias darbas. Laukti, kad Sov. Sąjunga pati suprastų savo žaidimo pavojingumą, yra rizikinga. Tai rodo Berlyno, Genevos ir kiti pasitarimai. Visa tai verčia Europą susirūpinti savo saugumu. Telieka tiktai viena išeitis — pagreitintu sparčiu kurti Europos gynybos bendruomenę ir jungtis į Vakarų bloką, kuris gali patikrinti pasauliui laisvę ir pastovią taiką. Jau pats laikas Europai apsispręsti ir parodyti visą savo veiksmingumą. Per bendrąsias diskusijas daugelis kalbėtojų pritarė pranešėjo mintims. Pagaliau ir pats Patariamasis Susirinkimas, pritardamas pranešėjui, priėmė rezoliuciją, kuria pareiškė savo pasiryžimą ginti pavergtųjų kraštų interesus.

Graži pažanga padaryta laisvoje Europoje ne tik ekonominėje, bet ir socialinėje srityje, taip pat darbininkų migracijoje ir jų šeimų aprūpinime. Buvo konstatuota, kad pastaruoju metu Europos ekonominis gyvenimas vis gerėja. Kyla pramonė ir žemės ūkis. Kainos stabilizuojasi, didėja mainų prekyba, mažėja dolerių trūkumas. Rūpinantis darbo sąlygų subendrinimu įvairiuose kraštuose, baigiama ratifikuoti darbo inspekcijos konvencija. Gavo eigą ir socialinio draudimo kodekso klausimas. Ekspertai, išstudijavę Tarptautinio Darbo Biuro paruoštą projektą, priėmė pagrindinius principus. Iki rudens nusistatyta šį kodeksą galutinai paruošti. Socialinei politikai apibendrinti rūpinamasi sudaryti socialinės statistikos konvenciją ir ateityje keistis socialinių klausimų specialistais.

Projektuojama paruošti universitetinių diplomų ekvivalento konvencija būtų sudarytos sąlygos diplomantams toliau savo studijas gilinti įvairiuose Europos un-tuose arba praktikuoti baigtuosius mokslus, pvz. mediciną, techniką etc. Galvojama, jog būtų naudinga pradėti un-tuose ir kai kuriuos europinius dalykus. Tam tikslui š. m. rugsėjo mėn. numatoma Utrechto un-te suorganizuoti atitinkamą kursą profesoriams, kurie paskiau savo ruožtu galėtų skaityti reikalingus dalykus studentams. Nutarta leisti europinį metraštį, kuris apims taip pat bibliografiją ir informacinius dalykus.

Daugiau dėmesio, nei ligi šiol, rodoma taip pat tremtinių, pabėgėlių ir egzilų reikalams. Aštroka ir Europos bedarbių problema. Šiuo metu Europoje priskaitoma apie 5 mil. bedarbių. Tai daugiausia pramonės darbininkai, kurių aprūpinimas darbu ir pragyvenimo galimumais yra gana sunkus, nes Europoje pramonė negali augti platesniu mastu. Norima pabėgėlius ir bedarbius arba perkeldinti į užjūrį, arba įkurdinti Europoje. Tam tikslui numatoma glaudžiai bendradarbiauti su Vokietijos, Italijos ir Olandijos vyriausybėmis, nes minimieji kraštai yra daugiausia šiomis problemomis suinteresuoti. Iškelta mintis išplėsti migraciją europiniuose kraštuose, aprūpinti darbininkais žemės ūkio šakas, kurti darbininkų formavimo centrus ir migracinį fondą.

Politinių pabėgėlių, kaip kad DP, Europoje dar yra apie 350,000, iš kurių apie 88,000 gyvena stovyklose. Egzilų teisinę padėtį stabilizuoti padeda nuo 1954 m. balandžio 22 d. įsigaliojusi Ženevos pabėgėlių konvencija. Rūpinamasi, kad šie pabėgėliai su Ženevos pasais galėtų taip pat naudotis palengvintomis sienai pereiti sąlygomis ir prireikus persikelti iš vieno krašto į kitą. Ministerių Taryba priėmė nutarimą, kad ir egzilams būtų duodamos europinės stipendijos, bet tik tiems, kurie gyvena viename kuriame nors Europos Tarybos krašte.

Kultūros Fondo reikalu taip pat padaryta pažanga. Rekomendacija steigti Kultūros Fondą buvo apsvarstyta visumos susirinkime ir priimta 84 balsais. Tuo būdu tenka laukti, kad Ministerių Taryba, vykdydama šį nutarimą, pagaliau minimąjį fondą įsteigs. Jis skirtas palaikyti pavergtųjų kraštų kultūriniam paveldėjimui šioje geležinės uždangos pusėje. Remiant egzilų mokslo įstaigas ,kultūros židinius ir organizacijas, būtų gražiai toliau palaikoma Rytų Europos kultūra ir jos tautiniai savitumai. Toji veikla galėtų būti išplėsta remiant egzilų bibliotekas, leidyklas, kursus, institutus ,meno parodas, laikraščius ir net įvairias institucijas prie Europos universitetų. Reikalingos lėšos galėtų būti sutelktos ne tik valstybiniu keliu, bet ir aukomis per organizacijas bei privačius asmenis. Jeigu kuris nors Europos Tarybos kraštas ir nenorėtų aktyviai paremti steigiamojo fondo egzilams finansiškai, tai turėtų steigimo netrukdyti. Darbą numatoma pradėti jau šį rudenį.

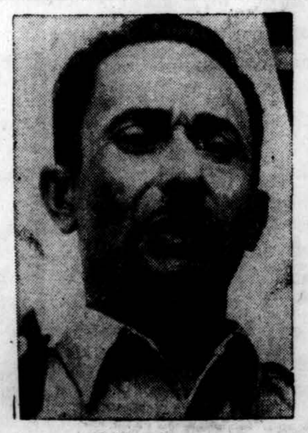

Pulk. Armas

McCarthy elgesį tirs senato komisija

WASHINGTON, rugp. 4. — Po trijų dienų diskusijų senatas nutarė nebalsuoti sen. Flanders rezoliucijos, siūlančios papeikti sen. McCarthy, bet ją pasiųsti į 6 senatorių komisiją priekaištams patikrinti. Komisija turėtų padaryti pranešimą dar šioje sesijoje, tačiau vargiai kas jau šioje sesijoje tą klausimą besvarstys.

Komisiją turi sudaryti vicepreziden tas Nixon (kaip senato pirmininkas), bet sakoma, kad nėra norinčių tų pareigų imtis, kadaigi sen. McCarthy iš anksto paskelbė, jog visi ką nors jam prikišą yra tobuli melagiai ir rizikuos meluoti net prisiekę. Sen. McCarthy sutiko komisijai liudyti, bet prašė leisti kvosti ir tuos senatorius, kurie yra jam konkrečių priekaištų patiekę.

Yra manančių, kad šios komisijos darbas gali prilygti McCarthy — armijos ginčų tyrimo įtampai.

Vlikas posėdžiaus

Rugpjūčio 11 d. Vlikas renkasi į posėdį eilinių reikalų svarstyti. Pranešimus padarys iš Amerikos grįžęs Vliko pirmininkas prel. Krupavičius ir VT pirmininkas K. Žalkauskas.

Silpną ginklą siūlo komunistam įveikti

PHILADELPHIA, rugp. 4. — Veterans of Foreign Wars konvencijoje kalbėjęs viceprez. Nixon visgi kovoti su komunistais siūlė silpnu ginklu — komunistų grasinamoms sritims jis patarė rodyti amerikietišką gyvenimo būdą, kad jie žinotų, jog galima gerai gyventi ir komunistams nevadovaujant.

Kita vėl jo kalbos gaida buvo ši: JAV gali padėti komunistų grasinamoms tautoms tik tada, jei jos nori spirtis. Minties tikrumui pavaizduoti Nixon panaudojo Indokiniją — ji, anot jo, nenorėjusi gintis nuo komunistų dominacijos. Pavyzdys, žinoma, parinktas blogas, todėl ir teigimas klaidingas, nes Indokinijos žmonėms primetamos svetimos klaidos.

Pagirtas Rhee

NEW YORK, rugp. 4. — Šiandien Chicagon atvykstąs P. Korėjos prez. Syngman Rhee New Yorke gen. Van Fleet buvo pavadintas dideliu vyru, mero Wagner — retos drąsos simboliu, Columbia universiteto (davusio jam garbės daktaro laipsnį) — mokslininku ir poetu, o skauto Douglas Nichols — geru skautu. Šis dar jam pridėjo ir 314 dol.

● *Prancūzija ir R. Vokietija* sutarė padidinti prekybos apyvartą 25 proc.

Egipto premjeras Nasser (dešinėje) pasirašo Suezo kanalo zonos evakuacijos sutartį. Kairėje sėdi Anglijos karo ministeris Head, laukiąs eilės pasirašyti. (INS)

Dėl Tuniso autonomijos derėsis nuosaikaus nacionalizmo arabas

TUNIS, rugp. 4. — Tuniso bejus parinko asmenį vyriausybei sudaryti ir paragino nutraukti protektorate teroro veiksmus.

Parinktasis premjero pareigoms yra moderuotas nacionalistas Tahar Ben Ammar, didelių žemės plotų savininkas ir šalininkas maždaug tokios politinės linijos, kurią dabar Paryžius pasiūlė — jis nori Tunisui vidaus autonomijos, bet ir tamprių ryšių su Prancūzija. Jo parinkimas prancūzams turėjo patikti, nes su juo teks vesti derybas dėl būsimų Tuniso — Prancūzijos santykių ir dėl autonomijos turinio bei jos įgyvendinimo.

Pradžiai Ammar turės sudaryti vyriausybę sena tvarka, tai yra švietimo, finansų ir viešųjų darbų ministerijas bei protektorato generalinio sekretoriaus postą atiduoti prancūzams. Generalinio sekretoriaus postas senoje tvarkoje yra pats svarbiausias, nes be jo parašo negali įsigalioti joks įstatymas ar dekretas. Ši vyriausybė ves derybas.

Derybų objektas — pervesti visas ministerijas tunisiečiams ir įkurti Tuniso parlamentą. Antras derybų kompleksas — santykiai su Prancūzija.

Prancūzai ir bejus tuojau padarė žygių radikaliajam nacionalistų Neo Destour partijos sparnui laimėti. Prancūzai nuėmė namų areštą Mongi Slim, vienam iš partijos direktorių, kurį tuojau pasikvietė bejus pasitarimui. Šis tuojau prancūzų duotu lėktuvu išvyko į Prancūziją pasimatyti su ištremtu partijos vadu Bourguiba, Mendes - France atkeltu prie Paryžiaus iš vienos salelės Atlante.

Teroristai bejaus kvietimo negirdėjo ar nepaklausė, nes vakar dar būta nužudymų.

Prancūzija traukiasi iš kolonijų Indijoje

NEW DELHI, rugp. 4. — Indijos šaltiniai neoficialiai skelbia, kad Prancūzija nutarė pasitraukti iš savo kolonijinių nuosavybių Indijoje rugpjūčio 14 d. Pirmasis laivas paimti prancūzų šeimų atvyksiąs dar šią savaitę.

Tos prancūzų kolonijos ten yra maži žemės lopiukai, prieš Indijos nepriklausomybę tarnavę kaip anglų kontrolei nepriklausą prekybos punktai Indijos subkontinente.

Tokių punktų dar yra Portugalijos suverenume, tačiau ši su Indijos vyriausybe net derybų nenori pradėti dėl jų perleidimo Indijai. Kaikurie punktai indų jau smurtu užvaldyti. Prancūzija visą laiką vedė derybas dėl jų likvidavimo, tik vis delsė dėl Pondicherry atidavimo. Dabar, matyt, nutarė pralaimėtos bylos nebeginti.

Lisabona ginsianti portugalų Indiją

GOA, rugp. 4. — Portugalų Indijos generalinis gubernatorius pareiškęs savo turimoms karinėms jėgoms, kad atplaukia pagalba iš Portugalijos ir kad gautas Lisabonos įsakymas ginti Portugalijos teritoriją Indijoje visomis turimomis priemonėmis. Taip ir būsią padaryta — Goa, Diu ir Damao amžinai liksiančios portugališkos.

Gintis pasirengta kuo tik galint: sienos sargybos padvigubintos, susisiekimas per upes nutrauktas, žmonių atėjimas iš Indijos sustabdytas, policija ir kariuomenė veikia karo stovio teisėmis.

Saugiausiai esą Goa kolonijoje, bet kitos dvi turi stiprius būrius už aneksiją kovojančių indų, atėjusių iš Indijos teritorijos triukšmauti ir, jei galima, valdžios paimti.

Ike dar populiarus, bet norėtų kietumo

NEW YORK, rugp. 4. — Viešosios opinijos tyrinėtojai teigia, kad prez. Eisenhower tebėra populiarus, tačiau dabar jau nebesurinktų tiek balsų, kiek gavo 1952 m. Respublikonų partija be Eisenhower dar mažiau populiari.

Už administracijos nedatekliu s daugiau linkstama kaltinti kongresą ir prezidentūros štabą, bet ne patį prezidentą, tačiau žmonės nusivylę ir prez. Eisenhower todėl, kad jis nepasirodė esąs toks tvirtas vadas, kokiu jį buvo manoma esant.

Tas išvadas daro Scripps - Howard 19 laikraščių grupė, kurios štabas rinko žinias visame krašte.

● *Rumunija atiduoda Graikijai* 1,200 graikų, kuriuos komunistai civilinio karo metu išvežė nežinia kuriais sumetimais į „liaudies demokratijas".

VĖLIAUSIŲ ŽINIŲ SANTRAUKA

— Šiandien oficialiai bus pranešta kaip susitarė Persija su anglais dėl atlyginimo už jų bendrovės nusavintą turtą ir kaip bus atnaujintas Persijos pramonės veikimas tarptautinei bendrovei padedant.

— Krašto apsaugos sekretorius Wilson savo spaudos konferencijoje kalbėjo apie karinius rezervus ir pareiškė, kad padėtis būtų tikrai skandalinga, jei dabar kariauti reikėtų.

— Savo spaudos konferencijoje vakar Foster Dulles domėjosi Korėja ir pasakė, kad komunistai laužo Korėjos paliaubų sutartį, bet dar ne tiek, kad pateisintų karo atnaujinimą.

— JAV ir Anglija jau sutarė siųsti pakvietimus pietryčių Azijos apsaugos konferencijon, kuri renkasi Singapore rugsėjo pradžioje. Dalyvių vardai neskelbiami, bet neoficialiai žinoma, kad Indija nebus pakto signataras.

— Pietų korėjiečiai vėl demonstravo prieš lenkus ir čekus, kurie padeda saugoti Korėjos karo paliaubas. Kad jų kas nenužudytų, amerikiečiai juos pasiėmė į savo būstines. Peipingas ir Pyongyang per radiją skelbia, kad demonstracijas skatina amerikiečiai ,nes nori tą tarptautinę komisiją sugriauti, kad laisvai galėtų P. Korėją ginkluoti.

Guatemalos kariai ir kadetai privertė paleisti Armas dalinius

GUATEMALA, rugp. 4. — Sukilusi reguliarioji Guatemalos armija ir karo mokyklos kadetai privertė demobilizuoti pulk. Armas dalinius, su kuriais jis neseniai nuvertė prokomunistinį Arbenz režimą.

Kovos sostinės pakraštyje vyko apie 12 valandų. Jas pradėjo karo mokyklos kadetai, nužygiavę į netoli esančią sukilėlių kariuomenės stovyklą atkeršyti už vieno kadeto nušovimą, o kito sužeidimą. Prie kadetų tuojau prisijungė Aurora aviacijos bazės reguliariosios kariuomenės dalinys su sunkesniais ginklais (mortyromis ir tankais).

Kovos į miestą nepersimetė, nes už kelių valandų sukilėliai ir karinė junta pasiekė susitarimo JAV ir San Salvador ambasadoriams bei sostinės arkivyskupui tarpininkaujant. Už juntą pasitarimus su sukilėliais vedė jos pirmininkas pulk. Armas, Arbenz režimą nuvertusių karinių ir politinių jėgų vadas.

Sukilimas nutrauktas šiomis sąlygomis:

1. sukilę kadetai nebaudžiami, nes gynę savo garbę; dėl tos pačios priežasties nepeiktina jiems pagalbon atėjusi kariuomenė;

2. tuojau nuginkluojama ir paleidžiama pulk. Armas sukilėlių kariuomenė;

3. reguliarioji kariuomenė pasiduoda karinės juntos jurisdikcijai.

JAV atstovybė Guatemaloje mano, kad tuo reikalas gali nepasibaigti — pulk. Armas šalininkai nepatenkinti išlaisvinimo dalinių išformavimu ir gali bandyti „revoliuciją pagilinti". Tuo tarpu betgi atrodo, kad jie pasiliko be karinės jėgos, nes apie 700 sostinėje buvusių Armas sukilėlių jau atidavė ginklus reguliarios armijos karininkams ir turi išvykti namo. Daugiau ginkluotų Armas dalinių nebėra, nes kiti seniau yra išsiskirstę.

Kovas nutraukus, kadetai demonstravo sostinėje ir pareiškė ištikimybę karinei juntai. Pora šimtų gyvybių kaštavęs susirėmimas atsirado todėl, kad reguliarioji kariuomenė ir būsimieji karininkai (dabar karo akademijos mokiniai) jautėsi įžeisti, kad jų pašonėje stovyklavo pulk. Armas vyrai ir nuolat didžiavosi, kad nugalėjo profesinius karius. Sakoma, kad Armas vyrai ypač nesigailėdavo pašaipų gražiai apsirengusiems kadetams. Šie ir nužygiavo jėgų išmėginti po to, kai vakare prieš žygį Armas vyrai, ginčui kilus, vieną kadetą nušovė, o kitą sužeidė.

Galima dar prileisti, kad vyksta tylios varžybos ir tarp pulk. Armas dominuojamos juntos bei kitų karininkų, kurių stipriausias atstovas iš juntos pasitraukė.

Stevens pakeisiąs Boothe Luce Romoje

WASHINGTON, rugp. 4. — Čia stipriai sklinda keli gandai, iš kurių trys greit būsią tikros žinios.

Pirma, armijos sekretorius Stevens greit būsiąs paskirtas ambasadoriumi į Italiją vietoje Clare Boothe Luce.

Antra, metams baigiantis pasitrauksiąs ir krašto apsaugos sekretorius Ch. Wilson, nors ne dėl viešai iškilusių pjautynių su sen. McCarthy.

Trečia, teisingumo sekretorius Brownell esąs labai spaudžiamas būti kandidatu New Yorko gubernatoriaus vietai, jei dabartinio gub. Dewey nebūsią galima įprašyti vėl kandidatuoti.

Ketvirta, apsiprantama su mintimi, kad karas su Kinija gal ir neišvengiamas, tačiau šiais ir kitais metais dar jo nematoma, o gal nenorima.

JAV dėl Formozos drįstų kariauti

WASHINGTON, rugp. 4. — Kom. Kinijai stipriai pradėjus kalbėti apie Formozos „išlaisvinimą", JAV valstybės departamento duota žinoti, kad Formoza yra gyvybiniai svarbi JAV saugumui, todėl ji turi likti draugiškose rankose. Tai reiškia, kad Formozos apgynimui JAV galės panaudoti savo karines pajėgas.

Kadangi JAV laivynas ir dabar turi pareigą saugoti Formozos salą nuo pagrobimo, tai pirmiausiai laivynui ir jo aviacijai ir teks pareiga susidurti su kom. Kinijos karinėmis pajėgomis, jei tokios bus nukreiptos prieš Formozą.

Per Vilniaus radiją nugirstos žinios

Vilijampolėje esančio "Liepsnos" fabriko kolektyvas "viršijęs gamybos planą". Dėl ko gi taip lengvai pasisakė daugiau degtukų pagaminti? Vilniaus radijas aiškina, esą, dėl fabriko kolektyvo narių lenktyniavimo. Ne dėl lenktyniavimo, bet todėl, kad šio fabriko visos mašinos yra užsieninės ir dar nesugadintos. Kai tik susidėvės mašinos, tuomet ir "Liepsnos" degtukų fabriko kolektyvui ateis tos pačios bėdos, kurios kamuoja Petrašiūnų popieriaus fabriko kolektyvą. Dabar jis lenktyniauja ne gamybą didindamas, bet nuolat gendančias mašinas taisydamas.

Kalendorius

Rugpjūčio 4 d.: *šv. Domininkas.* Lietuviškas: Gerimantas ir Butginė.

Oras Chicagoje

Dalinai apsiniaukus, galimas lietus. Temperatūra be didesnių pasikeitimų.

Saulė teka 5:47, leidžiasi 8:06.

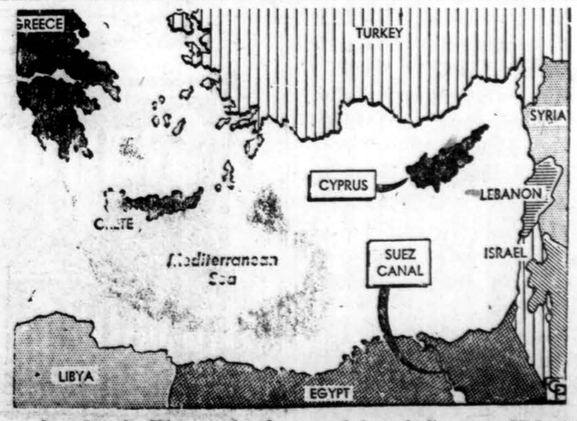

Suezo kanalas ir Kipro sala, kur anglai perkelia savo Vidurinių Rytų karinių pajėgų būstinę apleisdami Suezo kanalo bazę. (INS)

SKAUTYBĖS KELIAS

Skyrių veda SKTN ALFONSAS KERELIS,
3743 So. Damen Ave., Chicago 9, Ill. Telefonas FRontier 6-5705.

SKAUTO RELIGIJA

VYR. SKLTN. ROM. KEZYS, Brooklyn, N. Y.

Paskutiniu metu mūsų periodinę spaudą nusiaubė visa eilė straipsnių skautiškomis temomis. Esmėje buvo bandyta išryškinti kapelionų funkcijas mūsų skautų vienetuose ir bendrai religijos praktikavimą skautiškojo ugdymo sistemoje. Neatrodo, kad iš tų straipsnių būtų galima prieiti vieningos nuomonės, tad problemai išspręsti ir tuo pačiu ginčus užbaigti, manau, kad geriausiai yra pažiūrėti, ką skautybės tėvas lordas Robert Baden - Powell yra tuo klausimu pasakęs. Gi jo žodžiai skautybės judėjime turi būti besąlyginiai priimti. Priešingu atveju neturėtume teisės operuoti "skautybės" sąvoka.

Savo knygoje "Aids to Scoutmastership" B. P., šnekėdamas apie pasaulėžiūros lavinimą, labai konkrečiai išdėsto skautybės laikyseną religijos atžvilgiu, kuri, anot B. P., yra "pripažinta visų įvairių išpažinimų vadovų mūsų (skautų sąjūdžio — R. K.) taryboje".

"a) Laukiama, kad kiekvienas skautas priklausytų kokiai nors tikybinei grupei ir lankytų jos pamaldas.

b) Kur draugovė susideda iš vienos tikybos skautų, tikimasi, kad draugininkas pasirūpins tokia religine praktika ir tokiu instruktavimu, kokius jis, pasitaręs su kapelionu ar kitais religiniais autoritetais, laikys geriausiais.

c) Kur draugovę sudaro įvairių tikybų skautai, jie turėtų būti raginami lankyti savas pamaldas. Stovykloje visos kasdieninės maldos ir savaitinės pamaldos turėtų turėti kruopščiausią charakterį. Lankymas turėtų būti savanoriškas".

B. P. nuomone, yra daug gerai išsilavinusių draugininkų, kurie neleidžia savo skautų religiniam gyvenimui apsnūsti. Tačiau draugininkai, kurie abejoja savo jėgomis, turėtų pakviesti dr-vei kapelioną ar kitą patyrusį mokytoją.

Toliau B. P., šnekėdamas apie skautų kapelionus, sako: "Paprastai dr-vės turi kapelioną, ir draugininkas turėtų pasitarti su juo visais tikybinį lavinimą liečiančiais klausimais. Religinio lavinimo tikslu gali būti ruošiamos pamaldos, arba specialios valandėlės — skautų religinė ar ba susimąstymo valandėlė, kuriai skautai renkasi Dievui garbinti ir skautų įstatams bei įžodžiui giliau įsisąmoninti. Ši valandėlė turi papildyti, o ne atstoti reguliarią tikybinę praktiką".

Iš viso to, kas pasakyta ir ką B. P. implikuoja kituose savo raštuose, yra aišku, kad 1) B. P. akcentavo religinį momentą daugiau, negu daug kur lietuvių skautų vienetuose jis buvo akcentuojamas iki šiol. Ir todėl taip plačiai apšauktas "kapelionų kišimasis į skautų reikalus" yra faktinai grįžimas į tikrąjį skautybės kelią.

2) Vieneto vadovas su vieneto kapelionu susitaria dėl religinio auklėjimo tame vienete. Jei nėra kapeliono, pats vieneto vadavos turėtų religinio auklėjimo neapleisti.

3) Esant vienete įvairių tikybų skautų, visi skautai turėtų gauti tolygų religinį auklėjimą.

4) Niekur B. P. įsakymo formoj nereikalavo šių principų laikytis, tačiau nuotaika, kuri dvelkia iš jo raštų, aiškiai sako, kad gyvas religijos praktikavimas yra integralinė skautybės dalis.

Kaikas būgštauja, kad per kapelionų aktyvią veiklą skautų vienetuose skautai yra politiškai indoktrinuojami. Prieš tokį reiškinį visiems skautams reiktų vieningai kovoti. Viso šio reikalo dėstymas ilgiausiuose straipsniuose viešoj spaudoj tik rai nieko gero skautybei neduoda. Manau, kad lietuviai skautai pasitiki jų vadovybės integralumu ir skautiškumu ir tiki, jog betkoks neskautiškas ar politinis pokrypis skautų vienetuose (jei apie tai sk. vadovybė būtų tinkamai painformuota) susilauktų iš sk. vadovybės aiškios ir griežtos reakcijos.

Sustokime minutei

Kiekviena pasaulio tauta savo didžiausiu uždaviniu stato tinkamai, pagal savo tautos tradicijas, išugdyti jaunimą. Todėl šia proga sustokime prie mūsų tautos atžalyno, kad pasidalinus ypatingai reikšmingomis mintimis.

Kai mūsų lietuviškasis jaunimas yra veikiamas aplinkinių svetimų jėgų, tinkamas jo įsąmoninimas tautiniuose klausimuose yra itin svarbus jo asmenybės suformavimui. Todėl šis uždavinys tenka pirmiausia atlikti tėvams. Jau dažnai girdisi išsireiškimų, kad mano vaikas užmiršta vis daugiau lietuvių kalbą. Kur tos priežastys, kad taip įvyksta? Savaime suprantama, kad todėl, jog tėvai ir skautų organizacijos vadovai nuolat skuba ir nesuranda laiko sustotį vienai minutei. Šiuo išsireiškimu noriu pastebėti, kad tėvai, patikėję vaikus skautų organizacijai, nusiima didelę dalį savo atsakomybės vaiko suformavime ir nelabai noriai supranta, kad skautų organizacija yra tik pagelbinė, bet ne tiesioginė auklėjimo priemonė.

Reikia pasidžiaugti, kad būdami Vokietijoje, tremtyje, mes sugebėjome ir blogiausiose sąlygose gyvendami sukurti daug gražių vertybių.

Visi šie reikalai augštyn kojomis apsivertė įsitvirtinus šiame krašte. Truputį apšilome, sutaupėme dolerį, nusipirkome automobilius, įsigijome nuosavus namus, vienu žodžiu, viską patikėjome dievaičiui doleriui, pražudėme savo idealizmą ir paskendome materializmo jūroje. "Esame labai užimti", šaukiame ne vienas. Mūsų vaikai lanko nebe lietuviškas mokyklas; atitrūkdami nuo lietuviukų draugų susidraugauja su kitais. Didelė technikos pažanga ne visada teigiamai veikia jauną sie- [illegible] siaukojimo jautrumo [illegible] lis iš pat mažens paliekamas blaškymuisi. Ir štai šią progą sumaniai išnaudoja biznieriai, apipildami šiuo metu vaikus menkavertėmis brošiūromis ir "comics" spauda, tuo pačiu susikraudami sau milionines sumas.

Šiuo momentu tėvai ir skautų organizacija turi stoti į tylią, bet sunkią kovą ir sukaupę savo jėgas nuolat apsidairyti, kad išsiaiškinus, kur einama! Čia ir yra tėvų bei skautų organizacijos pats svarbiausias uždavinys.

Skautų organizacija išėjusi vargo tremties kelius ir išlaikiusi sėkmingai savo egzaminą neturėtų palūžti jaunuolio charakterio bei dvasios ugdymo darbe.

Ne paslaptis, kad dalis skautų vadovų pavargo dėl vienokių ar kitokių priežasčių, o kiti buvo išstumti asmeniško keršto ar ambicijų vedami. Tai faktai, kurie kalba patys už save.

Dažnai yra sakoma, kad negalimų dalykų nėra. Todėl visomis priemonėmis reikia skubėti jaunimui į pagalbą, visas asmenines ambicijas palikus nuošalyje. Reikia prieiti nuomonės, kad tinkamiausia auklėjimo priemonė mūsų tautiniais pagrindais turėtų būti lietuviška mokykla ne iš vardo, bet iš esmės lietuvių mokytojų vedama. Tik ji galėtų būti tvirčiausia lietuvybės statytoja jaunimo širdyse šalia pačių tėvų.

Nesant šių galimybių, skautų organizacija turi vesti šią žūtbūtinę lietuvybės išlaikymo kovą, o šis darbas ateities kartų tikrai bus įvertintas.

Sugrąžinkime pradedantį smarkiais šuoliais nutausti jaunimą į skautiškąsias eiles ir įsąmoninkime jį, kad gražu mokėti svetimas kalbas, bet didi gėda užmiršti savąją. ARAS

PERDAVĖ PAREIGAS

Akademinio Skautų Sąjūdžio Dr. Vydūno vardo šalpos fondo reikalų vedėjas dr. K. Kaspeлавičius, prieš išsikeldamas tarnybiniai į Green Bay, Wis., šias eitas pareigas perdavė inž. K. Bertuliui, 1572 So. Albany Ave, Chicago 23, Ill., telef. RO 2-8120.

Suinteresuotieji šalpos fondo veikla, prašomi kreiptis inž. K. Bertulio adresu. Šia proga galima pažymėti, kad mecenato Chicagos ASS skyriaus ir visuomenės aukų dėka, šalpos fondas savo dvejų metų veikloje [illegible] materialiai studijuojančius, paskirdamas 9 didesnes ar mažesnes stipendijas — pašalpas: 5 studijuojantiems Vokietijoje ir 4 — JAV.

(Nukelta į 5 psl.)

Dr. Antanas Rudokas, O. D.
Tikrina akis; pritaiko akinius, keičia stiklus ir rėmus.
4701 S. Damen Ave., Chicago, Ill.
Šaukite — YA. 7-7381
Priima: vakarais 6 iki 9, šeštad. 10 ryto iki 4; trečiad. ir sekmad. tik susitarus

Ofiso ir buto tel. ARdmore 1-1493
DR. VINCAS RASLAVIČIUS
GYDYTOJAS IR CHIRURGAS
5015—5025 N. Paulina Street
(Bethany Methodist Ligoninėje)
Val.: Tik telefonu susitarus

DR. JUZE AGLINSKAS
GYDYTOJA IR CHIRURGĖ
Vaikų ir moterų ligos
5159 South Damen Avenue
Pirmad., trečiad. 10—4; antrad. ir penktad. 10—1 p.p. ir nuo 6—9 v.v. Šeštadieniais 10—12 val. pietų
Ofiso tel. — PR 6-7800
Namų tel. — TR 4-1765

DR. KESTUTIS AGLINSKAS
GYDYTOJAS IR CHIRURGAS
2300 West 51 Street
Val.: pirm., ant. 10—12 v., ketv. ir penkt. 6—8 v. v. treč., šešt. susitarus
Ofiso tel. PRospect 6-1795
Namų tel. TRiangle 4-1765

Tel. ofiso HE. 4-6699, rez. PR. 6-7333
DR. ANTANAS ALEKNA
GYDYTOJAS IR CHIRURGAS
1957 W. Garfield Blvd.
VAL: 1—4 ir 6—9
Šeštadieniais nuo 1 iki 4 val. p. p. išskyrus ketvirtad. ir sekmad.

Tel. buto GRacelanq 2-9203
2336 West Chicago Avenue
DR. JUOZAS BARTKUS
GYDYTOJAS IR CHIRURGAS
NORTHWEST MEDICAL CENTER
Tel. ARmitage 6-0161
Val. 1—3, 7—9 p. p. pirmad., antrad., ketvirtad., penktad. 10 v. ryto — 1 v. p. p., trečiad. 12—4 v. p. p. šeštad.

10 ATSAKYMU
KODĖL APSIMOKA TAUPYTI STANDARD FEDERAL ĮSTAIGOJE:
TURTAS — $46,000,000

1. Ji yra stipriausioji taupymo įstaiga.
2. Dabar ji moka 3% dividendą.
3. Ji yra grynai lietuviška įstaiga.
4. Jos Atsargos Fondas didesnis negu $3,600,000.00.
5. Cash, Gov't. Bonds ir G. I. paskolų, dalinai garantuotų U. S. Gov't., $34,000,000.00.
6. Namai ir visi įrengimai priklauso Standard Federal, bet knygose jų vertė yra tiktai $1.00.
7. Ji saugiai ir konservatyviai vedama.
8. Per 45 metus ji visados visiems išmokėjo pagal pareikalavimą.
9. Visuose jos skyriuose mandagus ir teisingas patarnavimas.
10. Kiekvieno sąskaita F. S. & L. I. Corp. apdrausta iki $10,000.00.

PINIGAI PADĖTI PRIEŠ 11-TĄ MĖNESIO DIENĄ NEŠA DIVIDENDUS NUO PIRMOS

JUSTIN MACKIEWICH, President

ĮSTAIGOS VALANDOS: Kasdien nuo 9-tos ryto iki 4 valandos po pietų.
Ketvirtadieniais nuo 9-tos valandos ryto iki 8 val. vakaro.
Trečiadieniais visai neatidaroma.

Standard Federal Savings

AND LOAN ASSOCIATION OF CHICAGO
4192 ARCHER AVE., CHICAGO 32
(Archer Ave. at Sacramento)
PHONE: VIrginia 7-1141

Tel. ofiso PR. 8-1717, rez. RE. 7-7868
DR. BIEŽIS
GYDYTOJAS IR CHIRURGAS
3148 West 63 Street
Kasdien 1—3 Vakarais 7—8, tikta antradieniais ir penktadieniais. Trečiadien. ir sekmad. ofisas uždarytas.
Rezid. 3241 W. 66th PLACE

DR. VL. BLAŽYS
GYDYTOJAS IR CHIRURGAS
4701 South Damen Avenue
(Kampas 47-tos ir Damen Ave.)
Val. kasdien nuo 6—8 val. vak. Šeštadieniais 2—4 val. vak. Trečiad. ir kitu laiku pagal sutartį
Telef. ofiso LAfayette 3-6048
Rez. FRontier 6-0814

Tel. ofiso HE. 4-5849, rez. HE. 4-2324
DR. PETER T. BRAZIS
GYDYTOJAS IR CHIRURGAS
2434 West 71st Street
Val. Pirm., ketvir., penkt. 1-4 ir 7-9 Antr. 1-5, treč. ir šešt. pagal sutartį

Tel ofiso WA. 8-3060, rez. CO. 4-118[illegible]
DR. Z. DANILEVIČIUS
GYDYTOJAS IR CHIRURGAS
10748 So. Michigan Ave.
VAL.: (išskyrus šeštad. ir sekmad.) nuo 2 iki 4 v. p. p.; 7—9 v. vak. Ligonius priima tik pagal susitarimą
Rezid.: 10838 So. Wabash Ave.

Ofiso valandoms skamb. YA. 7-3526
DR. ALINA DOMANSKIS
GYDYTOJA IR CHIRURGĖ
SPEC. REUMATINĖS IR SĄNARIŲ LIGOS
Tel. CLiffside 4-5654.
Ligonius priima vieną kart per savaitę ketvirtadieniais 6:30—8:30 v.v.
4038 Archer Avenue

DR. T. DUNDULIS
GYDYTOJAS IR CHIRURGAS
4157 Archer Avenue
Ofiso val.: nuo 2-4 ir nuo 6-8:30 val. vak. Šeštadieniais nuo 2 iki 4 popiet Trečiadieniais pagal sutartį
Ofiso tel.: VIrginia 7-0036
Rezidencijos: BEverly 8-8244

Tel. ofiso VI. 7-0606, rez. VI. 7-7303
DR. BR. GAIŽIUNAS
GYDYTOJAS IR CHIRURGAS
(Spec. moterų ligos ir akušerija)
4055 Archer Avenue
Kampas Archer ir California Ave
VAL.: 2—4 ir 6—8 v. p. p. Šeštadieniais 2—7 val. p. p. išskyrus sekmadienius

Ofiso LAfayette 3-1707, rezidencijos FIllmore 3-8614 (Maywood, Ill.)
DR S. GEŠTAUTAS
GYDYTOJAS IR CHIRURGAS
Širdies, vidaus ir vaikų ligos
4055 So. Archer Ave.
(Kampas Archer ir California Ave.)
Antradieniais ir ketvirtad. 6—8 v. v. Šeštadieniais 2—4 val. popiet

Ofiso telef. YArds 7-1166
Rezidencijos — STewart 3-4511
DR. J. GUDAUSKAS
GYDYTOJAS IR CHIRURGAS
756 West 35th Street
(kampas Halsted ir 35-ta gatvė)
VAL. 1—4 ir 6:30—8:30 p. p. kasdien, išskyrus trečiadienius. Atidara šeštadieniais 1—4 val.

Ofiso GRovehill 6-4020
Rez. HIlltop 5-1560
Dr. Alexander J. Javois
(JOVAIŠAS)
GYDYTOJAS IR CHIRURGAS
2423 West Marquette Rd.
Val. 2—4 p. p. ir nuo 7—9 v. vak. Trečiad. ir šeštad. pagal sutartį

Tel. ofiso PR. 6-3838, rez. RE. 7-9199
DR. A. JENKINS
GYDYTOJAS IR CHIRURGAS
(LIETUVIS GYDYTOJAS)
2500 West 63rd Street
VAL. kasdien nuo 2—4 p. p. ir 7:30 iki 9 val. Trečiad. ir šešt. uždaryta

GRovehill 6-1595
DR. ALDONA A. JUSKA
AKIŲ LIGŲ SPECIALISTĖ
PRITAIKO AKINIUS
Valandos: 9—12 ir 7—9 v. v. pagal susitarimą išskyrus trečiadienius
2422 West Marquette Rd.

Ofiso ir buto tel. OL. 2-1381
DR. F. V. KAUNAS
GYDYTOJAS IR CHIRURGAS
1336 So. 49th Ct., Cicero
Atostogose iki rugpiūčio 8 d.

Telefonas REliance 5-1811
DR. WALTER J. KIRSTUK
PHYSICIAN and SURGEON
(LIETUVIS GYDYTOJAS)
3925 West 59th Street
VAL. 1—4 popiet, 6:30—8:30 vak. Uždaryta trečiad ir šeštad. vakarais

Tel. ofiso ir buto OLympic 2-4159
DR. P. KISIELIUS
GYDYTOJAS IR CHIRURGAS
1435 So. 49th Ct., Cicero
Kasdien 1—3 v. ir 6—8 v. vakare. Šeštadieniais 12—2 v. ir 3—5 v. v.
Butas 1526 So. 49th Ave.

Ofiso telef. LAfayette 3-3210, jei neatsiliepia, šaukite KEdzie 3-2868
DR. EMILY V. KRUKAS
GYDYTOJA IR CHIRURGĖ
4146 S. Archer Ave.
VAL. Kasdien popiet nuo 12-2:30 v. Vak. pirm., antr., ketvirt. 6-8:30 v. Trečiadieni tik susitarus

DR. IRENA KURAS
SPEC. KŪDIKIŲ IR VAIKŲ LIGŲ
7156 So. Western Ave
MEDICAL BUILDING
Pirmad., antrad., ketv. ir penktad nuo 3—5 p. p. ir 6—8 v. v.; trečiad nuo 6—8 v. v.; šeštad. 10—12 v p ir nuo 1—3 v. p. p.
Office telef. REpublic 7-1168
Namų telef. WAlbrook 5-3765

Tel ofiso YA. 7-5557, rez. RE. 7-4966
DR. FRANK C. KWINN
(KVIEČINSKAS)
GYDYTOJAS IR CHIRURGAS
1651 West 47th Street
LIGONIUS PRIIMA: Kasdien nuo 2 val. iki 4 v. popiet. Nuo 7 v. iki 8:30 v. v. Išskyrus trečiad. ir šeštad. vak.

Tel ofiso GR 6-5399, PR. 6-4732
DR. A. MACIUNAS
GYDYTOJAS IR CHIRURGAS
SPEC. CHIRURGINĖS LIGOS
2423 West 63rd Street
(kampas 63 ir Artesian)
Atostogose iki 15 d. rūgp.

Telefonas PUllman 5-8277
DR. I. E MAKARAS
GYDYTOJAS IR CHIRURGAS
11750 South Parnell Ave.
Val. kasdien 2—4 popiet ir 6—8 v. v. išskyrus trečiadienius

Dr. Edward B. MURASKAS
GYDYTOJAS IR CHIRURGAS
2750 West 71st Street
Ligonius priima pagal susitarimą. Susitarimui skambinti GRo. 6-1321, jei neatsiliepia — VIncennes 6-3900

Ofiso ir buto tel. HEmlock 4-5815
DR. A. NARBUTAS
PLAUČIŲ IR VIDAUS LIGOS
6757 South Western Avenue
Valandos: pirmad., trečiad., ketvirt., penktad. 6:30—8:30 v. vak. Antrad. 10—12 val. ryto. Šeštad. 2—4 p. p. Kitu laiku pagal susitarimą.

DR. ALBINA PRUNSKIS
DR. VLADAS PRUNSKIS
GYDYTOJAS IR CHIRURGAS
3259 South Halsted St.
Kasdien 3—6 val. vak. Šeštad. nuo 1—5 val. vak.
Kitu laiku pagal susitarimą
Telef. VIctory 2-1484. Neatsiliepus šaukti MUlberry 5-4000, Ext. 326

Ofiso telefonas — BIshop 7-2525
DR. AL. RAČKUS
GYDYTOJAS IR CHIRURGAS
4342 Archer Avenue
(Kampas Kedzie ir Archer)
VAL. kasdien nuo 2 iki 9 val. Trečiad. ir sekmad. tik susitarus

DR. ZIGMAS RUDAITIS
GYDYTOJAS IR CHIRURGAS
Telef. REpublic 7-2290
SPECIALYBĖ CHIRURGINĖS IR ORTOPEDINĖS LIGOS
2435 West 69th Street
Val. kasdien 10—12 ir 5—8 val. vak. Šeštad. 10-12 val. Kitu laiku susitarus

Tel. ofiso CL 4-0253, rez. YA 7-6388
DR. A. Z. ŠAULYS
GYDYTOJA IR CHIRURGĖ
4645 S. Ashland Ave. (kamb. 211)
Pirmad., antr., ketv. ir penkt 6:30—8:30 val. vakare. Šeštadieniais 2—4 val. popiet
Rez. 4420 So. Talman Avenue

Tel. ofiso YA. 7-0554, rez. MI 3-2880
DR. CHARLES SEGAL
GYDYTOJAS IR CHIRURGAS
4740 So. Ashland Avenue
(antras augštas)
OFISO VAL: 10 iki 12 v. ryto; nuo 2 iki 4 v. p.p.; nuo 7 iki 8:30 v. v.

DR. J. J. SIMONAITIS
GYDYTOJAS IR CHIRURGAS
Naujas adresas: 4255 W. 63rd St.
Ofiso tel. REliance 5-4410
Rezid. telef. GRovehill 6-0617
Valandos: 1—3 p. m. 7—8 p. m. Penktadienį tik popiet. Trečiad. ir šeštad. pagal sutartį

DR. STRIKOL
GYDYTOJAS IR CHIRURGAS
4645 So. Ashland Ave., Chicago
VAL. nuo 2—4 ir 6—8; trečiad., šeštad. ir sekmad. tik pagal sutartį.
Tel. ofiso YA. 7-4787, rez. PR. 6-1930
Jei neatsiliepś viršminėti telefonai, šaukite MIdway 3-0001

Skelbtis "DRAUGE" apsimoka, nes jis yra plačiausiai skaitomas lietuvių dienraštis, o skelbimų kaina yra prieinama visiems.

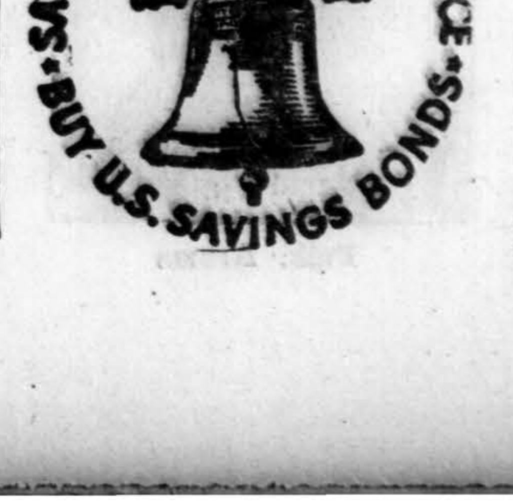

Ofiso tel. CLiffside 4-2896
Rezidencijos: LAfayette 3-1172
DR. P. STRIMAITIS
GYDYTOJAS IR CHIRURGAS
1724 W. 47th St.
Kampas 47th ir Hermitage
Val.: nuo 2 iki 4 ir 6 iki 9 v. vak. Šeštad. nuo 2 iki 6 val. išskyrus sek.

DR. FL. TALLAT-KELPS
DR. E. TALLAT-KELPS
GYDYTOJAI IR CHIRURGAI
Marquette Parko ofisas: Fordon Medical Arts Bldg. 2656 W. 63rd St. (kampas Washtenaw ir 63rd). Val. kasdien 3—5 išskyrus antrad. ir ketv. ir kasdien nuo 6—8:30 išskyrus treč ir šeštad.
Telefonas — PRospect 6-8548
Cicero ofisas: 5002 West 16th St
Val.: kasdien 6—8:30, antrad. ir ketv 1—3 ir šeštad. 11—1 val. p. p.
Telef. TOwnhall 3-0959; namų telef HEmlock 4-7080. Kitu laiku susitarus

Tel. ofiso HE. 4-2123, rez. PR. 6-8484
DR. V. P. TUMASONIS
GYDYTOJAS IR CHIRURGAS
Specialybė chirurginės ligos
6255 South Western Avenue
Val. 2—4 ir 7—9 v. p. p. Šeštadieniais 2—4 val. p. p. Trečiadieniais ir sekmadieniais uždaryta.

Tel. ofiso: DAnube 6-1125
DR. A. VALIS-LABOKAS
GYDYTOJAS IR CHIRURGAS
MOTERŲ LIGŲ GYDYTOJAS
3267 South Halsted Street
Val. 1 iki 4 v. p. p. ir 6—8 v. vak Šeštadieniais 1—4 v. p. p.

YArds 7-3526 YArds 7-7410
DR. G. J. BYLAITIS
Nervų, vidaus ir vaikų ligos
Val.: penktad. 7 p. m. iki 8:30 p. m Kitomis dienomis tik susitarus
DR. J. G. VALAITIS
GYDYTOJAS IR CHIRURGAS
Val.: kasdien 6:30—8:30, šešt. 4—
4038 So. Archer Ave.

Tel. ofiso PRospect 6-9400
Rezid. HEmlock 4-385[illegible]
DR. ONA VAŠKEVIČIUS
(Vaškevičiūtė)
GYDYTOJA IR CHIRURGĖ
6560 So. Western Ave.
Val. kasdien 1—3 p. p. ir nuo 6—8 v. vak. Šešt. 1—4 p. p. Trečiad. ir kitu laiku tik susitarus.

Tel. ofiso VI 2-1581, rez. VI 2-0742
DR. V. VILEIŠIS
GYDYTOJAS IR CHIRURGAS
802 West 31st Street
Kampas Halsted ir 31-mos gatvių
Priėmimo valandos: 2—4 p. p. ir 6—8 v. v. Šeštad. 2—4 v. po pietų.

Tel. ofiso PR. 6-6446, rez. HE. 4-3150
DR. F. C. WINSKUNAS
GYDYTOJAS IR CHIRURGAS
2420 West Marquette Rd.
VAL. nuo 2 iki 4 p. p.; 6 iki 8 vak
Trečiad. ir šeštad. pagal sutartį

Tel. ofiso CA. 6-0257, rez. PR. 6-6659
DR. P. Z. ZALATORIS
GYDYTOJAS IR CHIRURGAS
1821 So. Halsted Street
Rezid. 6600 S. Artesian Ave.
VAL. 11 v. r. iki 3 p. p.; 6—9 v. v.

Orthopedas-Protezistas

P. ŠILEIKIS
Kaulų fraktūrom įtvara Polio-Cerebral Palsy ir įvairioms vaikų bei suaugusiųjų deformacijoms pašalinti spec. aparatai. Amput. kojoms ir rankoms visų sistemų Protezai. Orthop. pėdos Plokštelės (Arch Supports). Moterims, vyrams ir vaikams įvairių tipų med. Bandažai ir t. t.
VAL.: 9—4 ir 6—8 Šeštad 9—
ORTHOPEDIJOS TECHNIKOS LABORATORIJA
1911 W. 59th St., Chicago 36, Illinois
Tel. PRospect 6-5084

DR. G. SERNER
LIETUVIS AKIŲ GYDYTOJAS
25 metų patyrimas
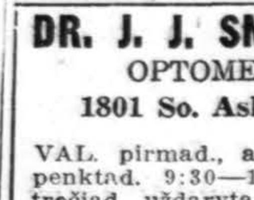
Tel. YArds 7-1829
Pritaiko akinius
Kreivas akis ištaiso
Ofisas ir akinių dirbtuvė
756 West 35th Street
VAL. nuo 10 iki 2, nuo 6 iki 8, trečiad. nuo 10—12; šeštad. 10—3 p. p.

DR. J. J. SMETANA, JR.
OPTOMETRISTAS
1801 So. Ashland Avenue
VAL. pirmad., antrad., ketvirtad., penktad. 9:30—12; 1:30—8 v. v. trečiad. uždaryta, šeštad. 9:30 iki 12; 1:30 iki 5 val. vak.
CAnal 6-0523 Platt Bldg.

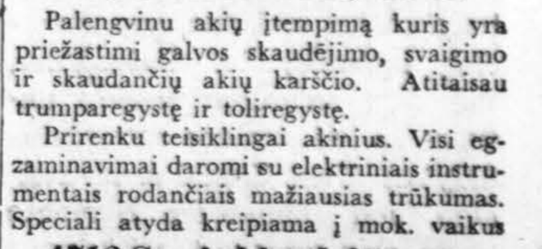
DR. S. VAITUSH, OPT.
Palengvinu akių įtempimą kuris yra priežastimi galvos skaudėjimo, svaigimo ir skaudančių akių karščio. Atitaisau trumparegystę ir toliregystę.
Prirenku teisiklingai akinius. Visi egzaminavimai daromi su elektriniais instrumentais rodančiais mažiausias trūkumas. Speciali atyda kreipiama į mok. vaikus
4712 So. Ashland Avenue
YArds 7-1373
Val.: 10:30—7 v. v., šeštad. 10:30—4 sekm. ir treč uždara

DRAUGAS

THE LITHUANIAN DAILY FRIEND

4334 S. Oakley Ave., Chicago 9, Ill. Tel. Virginia 7-6640; 7-6641; 7-6642
Entered as Second-Class Matter March 31, 1916, at Chicago, Illinois
Under the Act of March 3, 1879.

Member of the Catholic Press Ass'n
Published daily, except Sundays, by the Lithuanian Catholic Press Society.

SUBSCRIPTION RATES
$8.00 per year outside of Chicago
$9.00 per year in Chicago & Cicero
$8.00 per year in Canada
Foreign $11.00 per year.

PRENUMERATA:	Metams	½ metų	3 mėn.	1 mėn
Chicagoj ir Ciceroj	$9.00	$5.00	$2.75	$1.25
Kitur JAV ir Kanadoje	$8.00	$4.50	$2.50	$1.00
Užsienyje	$11.00	$5.50	$3.00	$1.35

Redakcija straipsnius taiso savo nuožiūra. Nesunaudotų straipsnių nesaugo, juos grąžina tik iš anksto susitarus. Redakcija už skelbimų turinį neatsako. Skelbimų kainos prisiunčiamos gavus prašymą.

Visuomeninio gyvenimo pagrindai

Teisingumo sąvoka daugelio žmonių sąmonėse yra priblėsusi. O juk teisingumas atrodo įgimtas žmogui. Kiekvienas normalus žmogus ir sveika tauta protestuoja prieš jo laužymą. Tai galima pastebėti kiekvienoje gyvenimo srityje. Jei tik mokytojas su savo mokiniais ima neteisingai elgtis, tuoj mokykloje kyla sambruzdis, neteisingai nukentėję mokiniai maištauja, keršija, trukdo mokytojui ramiai savo darbą dirbti. Neteisingas valdininkų paaugštinimas visuomenėje iššaukia nepasitenkinimą. Favoritizmas, įsigalėjęs organizacijų, partijų ir valstybės tvarkyme, nuodingomis dujomis pripildo visą atmosferą, ir pakanka įbrėžti degtuką, kad kiltų revoliucinis gaisras. Kurios nors klasės išnaudojimas sukelia joje nepasitenkinimą ir maišto dvasią.

Tik tokia vadovybė gali turėti autoritetą, pasitikėjimą ir meilę, kuri vykdo teisingumą.

Tik slipnadvasiai ir niekšai neteisingumui nesipriešina. Pirmiejį todėl, kad iš viso neturi dvasinės energijos kam nors ryžtis: jie pasyviai pasiduoda likimo valiai. Vergai retai sukyla. Antrieji todėl, kad savo pataikavimais, savo niekšingumu tikisi iš neteisingos vadovybės laimėti visokių malonių. Jie dalyvauja jos neteisinguose žygiuose ir naudojasi jų vaisiais. Bet normalus, šviesus, doras ir gyvas žmogus savaimingai ilgisi teisingumo ir visa būtybe kratosi visomis neteisybėmis.

Teisingumo vertinimas jame atsiranda iš mažens, jis gimsta drauge su jo sąmone, atsiskleidžia drauge su jo proto šviesa. Tik reikia, kad jo protas nebūtų aptemdytas, jo valia neparalyžuota ir jo jausmai nedemoralizuoti.

TEISINGUMAS — VYRIAUSIAS POLITINIO GYVENIMO PRINCIPAS

Graikų filosofai — Platonas ir Aristotelis — teisingumą laikė augščiausia dorybe ir vyriausiu politinio gyvenimo principu. Krikščionybė daugiausia užakcentavo meilės principą, bet nepamiršo ir teisingumo; jį jam tik suteikė gilesnių pagrindų ir vainikavo meilės religija: turi teisingai elgtis su kitu dėl turimos jam meilės. Meilė ne tik kad teisingumo neatleidžia, bet dar jį įsako: "Taigi, atiduokite visiems, ką esate kalti: kam mokestį — mokestį, kam muitą — muitą, kam baimę — baimę, kam pagarbą — pagarbą" (Rom. 12, 7). Meilės vykdymas galimas tik atlikus visas teisingumo pareigas. "Greitai susitaikink su savo priešininku, kol dar tebesi su juo kelyje, kad kartais tavo priešininkas nepaduotų tavęs teisėjui, teisėjas nepaduotų tavęs budeliui ir kad nebūtum įmestas į kalėjimą. Iš tiesų aš sakau tau, tu neišeisi iš ten, kolei neatiduosi paskutinio skatiko" (Mato, 5, 25 - 26).

Teisingumas reikalauja pagerbti visas pagrindines kito teises ir atiduoti visa, kas jam priklauso. To kaip tik pasigendama kaikur kapitalistinėje ir industrinėje sistemoje. Komunistinėje santvarkoje to teisingumo beveik ir nėra. Prieš taip neteisingą socialinę ir ekonominę santvarką protestuoja kiekvienas normalus žmogus.

Žmogus yra ne vien biologinė ir materialinė būtybė, bet jis yra ir dvasinė asmenybė, kuri nori augti ir plėtotis. Todėl jis turi teisę lavintis, ieškoti tiesos, ugdyti savo intelektualinę kultūrą. Teisingumas reikalauja, kad žmogui būtų teikiamas mokslas, kad būtų daromos reikiamos sąlygos jo intelektualinei kultūrai ugdyti. Jis turi **teisę galvoti, protingai kalbėti ir išmintingai veikti.** Kai paneigiamos šios teisės, kai jam uždraudžiamas protingas viešas žodis, kai varžomas jo išmintingas veikimas, tai sudaroma neteisinga santvarka, kuri dusina žmogaus dvasinę asmenybę, ją žaloja ir niekina. Prieš tokius suvaržymus žmogaus dvasia taip pat sukyla, dažnai labai karštai ir gaivališkai. Niekur nėra taip slopinama ir engiama žmogaus asmenybė, kaip Sovietų Rusijos komunistinėje santvarkoje, kurią pastaruoju metu kopijuoja ir raudonoji Kinija.

MEILĖ — AUGŠČIAUSIAS VISUOMENINIO GYVENIMO PRINCIPAS

Teisingumas reikalauja, kad kiekvienam atiduotume tai, kas jam priklauso. Žmogus turi pareigą realizuoti savo prigimtį, pasidaryti laisva, savarankiška ir sąmoninga asmenybe, o pareigos jam suteikia teisę reikalauti galimumų jas atlikti. Jei mes norime gyventi, galvoti, būti laimingais, gėrėtis grožiu, veikti ir tikėti, tai ir kitų tokius norus turime pagerbti. Jei kitų žmonių pagrindinių teisių nepagerbsime, tai kaip mes patys galėsime iš jų reikalauti, kad jie mūsų šias teises pagerbtų? Neigdami kitų pagrindines teises, žalojame, niekiname idealųjį žmogaus vertingumą ir patys save paneigiame. Tokia tai teisingumo logika, glūdinti pačioje tikrovėje.

Visuomeninei tvarkai palaikyti vieno teisingumo neužtenka. Reikalinga dar meilė, kuri ir yra augščiausias visuomeninio gyvenimo principas. Be meilės teisingumas negilus, šaltas, greit pasidaro formalistiniu ir farizėjišku. Teisingumas kyla iš meilės ir jos yra vainikuojamas. Tarp jų nėra vidinio prieštaravimo. Meilė įsako gerbti teisingumą ir teisingumas liepia praktikuoti meilę. Bet paskutinis žodis visada turi priklausyti meilei. Teisingumas turi plaukti iš meilės, iš vidaus, tada jis gilus, nuoširdus, neišsekęs ir savaimingas.

Meilė neišsenkąs teisingumo šaltinis. Kas tikrai myli žmones, tas stengsis su jais visuomet teisingai elgtis. Jis jiems teiks daugiau, negu teisingumas iš jo reikalauja.

Apžvalga

Spaudoj ir gyvenime

DR. J. DAUGAILIS

Pasiruošti Lietuvos dvasinio gyvenimo atstatymui

Naujame (liepos mėn.) "Lux Christi" numeryje dr. J. Gutas primena, kad Dievas ir tėvų žemė įpareigoja rūpintis ir ruoštis dvasinio gyvenimo atstatymui išlaisvintoje Lietuvoje. Konkrečiai jis siūlo, kad "Kunigų Vienybė, drauge su tremtyje esančiais vyskupais sudarytų atitinkamą studijų komisiją.

Tarp pirmųjų tos komisijos uždavinių autorius sumini pasiruošimą laisvo Lietuvos auklėjimo ir švietimo suorganizavimui. Tikintis kultūrinės autonomijos, ruoštis steigimui privatinių mokyklų, sudarant jų programas, apsvarstant jų organizaciją, planuojant katalikų universiteto steigimą, profesinių mokyklų kūrimą. Svarbiu dalyku laiko ir paruošimą talkininkų kateketų, suorganizuojant tam specialias mokyklas.

Tar platesnių darbų suminimi organizavimas religiniam auklėjimui bei mokymui knygų, kaip naujo, modernaus katekizmo, religinės pedagogikos vadovėlio, naujų vadovėlių mokykloms, knygą, kurioje būtų atremiami marksizmo daromi priekaištai krikščionybei; siūlo sudarinėti planus naujų katalikų laikraščių, leidyklų.

Šalia pedagoginės ir spaudos sekcijų numatoma dar tos komisijos sielovados ir visuomeninio darbo sekcijas.

Iškeliamos mintys labai svarstytinos.

Kiek skaito moksleiviai

Gabiai redaguojamas mūsų jaunimo žurnalas "Ateitis" Nr. 6. skelbia anketos davinius, surinktus redakcijos, apie tai kiek mūsų jaunieji studiozai skaito Anketa buvo išsiuntinėta moksleiviams ir studentams.

— Anketoje, — skelbia "Ateitis", — buvo klausimai: kiek perskaitėte (mokslo metų laikotarpyje) lietuviškų knygų, kiek angliškų (mokykloje neprivalomų), kiek nusipirkote ar pasiskolinote? Skaičiai, daje, kalba liūdnai. Didžiausias perskaitytų lietuviškų knygų skaičius siekia 10. Tai dar būtų neblogai, bet keletas prisipažino per metus neperskaitę nė vienos. Paskaičiavus matematiškai, gau name vidurkį — vos 3.6 knygas kiekvienam. —

Angliškai perskaitytų knygų kiekvienam išpuola 6, o keletas atsirado perskaičiusių net po 25.

Vidutiniškai per metus nuperka po 6.4 lietuviškas knygas; taigi — jų perkama daugiau, negu skaitoma. Skolinamasi nedaug — vos po 1.5 knygos per metus. Amerikietiškai spaudai per metus vidutiniškai išleidžiama apie $2. Apie naujas lietuviškas knygas daugiausia sužinoma iš laikraščių ir iš draugų. Perkama daugiausia gerų ir žinomų autorių, pvz. suminimos pavardės Jankaus, Barono, Nagio (— taigi, rašytojams svarbi pareiga savo raštais nepiktinti jaunimo; šiuo atžvilgiu Jankus keletoje knygų yra neparodęs reikamo budrumo).

Paklausti, kaip sėkmingiau praskinti kelią lietuviškai knygai į platesnius skaitytojų sluogsnius, moksleiviai siūlo jas platinti susirinkimuose, koncertuose, parengimuose, prie bažnyčių steigti daugiau naujų knygynų ir kioskų. "Platinimui reikia agresyvių žmonių", sako jie. Be kitų dalykų, iškeliamas ir toks idealistiškas sumanymas:

— Pakeisti saldainių dėžutes lietuviškomis knygomis savo bičiulių vardadienių ir didžiųjų švenčių proga.

Autorius ir jo honoraras

Walter Krieg parašė knygą apie knygų kainas ir jų autorių honorarus. Ši knyga apima laikotarpį tarp 15 ir 20 šimtmečių. Joje rasime priedą apie knygų spausdinimą 15 ir 16 šimtmetyje. Veikalas išleistas Vienoje 1953 metais, 256 puslapių.

Walter Krieg stilius — moksliškas ir įdomus. Nepaprastu darbštumu surinkęs plačiai išsimėčiusius faktus ir nuodugniai juos išstudijavęs, jis patiekė visuomenei knygą — mokslo veikalą — tiek profesionalui, tiek paprastam skaitytojui.

Knygos didžioji dalis skirta autorių honorarų nagrinėjimui pradedant 15 šimtmečiu ir baigiant mūsų amžiumi. Aišku, pirmoje vietoje autorius pastato vokiečių rašytojus, bet nepamiršta romaniškų tautų, Rusijos ir Skandinavijos. Kaikurie autoriai susilaukė ypatingo pasisekimo. Taip, pavyzdžiui, Margaret Mitchel knygos — "Vom Winde verweht" — išėjo 10 milionų egzempliorių, išversta į 30 kalbų; Karl May — 10 milionų; Courths-Mahler — 200 romanų — 28 milionai egz., tačiau čia suminėti skaičiai yra daugiau svarbūs kultūros istorijai, nei literatūrai.

Kai dėl honorarų, tai Maugham per 77 metus uždirbo 56 milionus šilingų. Kitas — Gerhart Hauptman — uždirbo 2 milionu markių. Taip pat poetas Waggerl su savo "Wiesenbuch" pasiekė 80.000 markių.

Augščiau minėtas veikalas apima 1500 autorių, knygų platintojų ir spaustuvininkų pavardžių.

ŠIE PENKI KOMUNISTAI JAU ARESTUOTI

FBI organai suėmė šiuos komunistus už subversyvinę veiklą. Arthur Bary (pirmas iš kairės) yra Colorado valstybės komunistų partijos vadas, Anna Bary (antra iš kairės), buvusi komunistų partijos Denveryje organizatorė ir Arthuro žmona, Harold Zeplin (centre), Colorado komunistų partijos vyr. organizatorius, Patricia Blau (antra iš dešinės), San Francisco komunistų aktyvi narė, San Francisco komunistų aktyvi narė, ir Lewis Johnson (dešinėje) Utaho komunistų vadas. (INS)

KARDINOLAS STRITCH APIE BAŽNYČIŲ SUVIENIJIMĄ

Šiais metais įvyks du suvažiavimai: Antrasis Pasaulio Bažnyčių Tarybos Suvažiavimas Evanstone ir Pasaulinis Presbiterijonų ir Reformatų Bažnyčių Suvažiavimas Princetone. Kodėl katalikai nedalyvaus suvažiavimuose, išsamiu straipsniu liepos 9 d. "The New World" skiltyse atsakė kardinolas Samuel Stritch. Čia dedame jo straipsnį sutrumpinę. RED.

Apaštalams susėdus pailsėti ant Galilėjos ežero kranto, Kristus kreipėsi į šv. Petrą, klausdamas:

— Simone, Jono sūnau, ar tu myli mane?

— Taip, Viešpatie. Tu žinai, kad aš myliu Tave.

Tris sykius Jėzus pakartojo Petrui tą patį klausimą ir, išgirdęs vienodus Petro atsakymus, liepė jam:

— Ganyk mano avis! (Jono).

Tais žodžiais "ganyk mano avis" Dievo Sūnus pavedė šv. Petrui visą sielų kaimenę; Petras buvo įpareigotas ja rūpintis, mokyti ją tikėjimo tiesų, šventumo, teikti skaramentus, ją tvarkyti ir valdyti. Tuo būdu Petras tapo Kristaus Vikaru žemėje.

Kristus pažadėjo šv. Petro mokymui neklaidingumą, padarydamas jį ta uola, ant kurios remsis visa Bažnyčia. Jam buvo patikėta surišimo ir išrišimo galia, t. y. Dangaus raktai, teisimo, baudimo ir Bažnyčios įsakymų leidimo galia.

Nematomoji Bažnyčios Galva

Be Kristaus šv. Petras niekad nebūtų pajėgęs būti tąja pamatine uola. Mūsų Viešpats kalbėjo:

— Simone, Simone, šėtonas nori tavęs ir galėtų nukirsti tave, kaip kvietį. Bet aš meldžiausi už tave, kad tavo tikėjimas nepalūžtų; o tu, kai būsi sugrįžęs — stiprink savo brolius (Luko).

Petro tikėjimas neprivalo klysti, kadangi jis turi būti sutvirtinančiu ramsčiu visų Bažnyčios narių tikėjimui. Kad Bažnyčia išliktų per amžius ir taptų Dievo įrankiu žmonėms gelbėti, ji nuolat turi būti Šventosios Dvasios gaivinama.

Mūsų Išganytojas, prieš įžengdamas į Dangų, kalbėjo apaštalams:

— Man yra duota visa galia Danguje ir žemėje. Todėl eikite ir mokykite visas tautas... Mokykite jas laikytis visų mano įsakymų ir žinokite, kad aš būsiu su jumis visą laiką ligi pasaulio pabaigos. (Mato).

Kristus, mūsų Viešpats, yra mistiškojo Bažnyčios kūno nematomoji Galva. Gi matomąja galva yra Šv. Tėvas, Jo vikaras žemėje.

Kadangi galia neklaidingai mokyti tikėjimo dalykus lydi kiekvieną popiežių per visą Bažnyčios istoriją nuo pat šv. Petro laikų, Kristaus mokslas per amžius liko išsaugotas nuo iškraipymų. Kiekvienas Bažnyčios narys šiandien yra mokomas tokio pat tikėjimo, kurio Išganytojas mokė apaštalus.

Tai žinodami, Bažnyčios nariai su pasitikėjimu klauso Jos autoriteto.

Bažnyčios autoritetas ir laisvė

Katalikai tuo skiriasi nuo kitų krikščioniškųjų sektų, kad jie savo valia pasiduoda Bažnyčios autoritetui ir priima Jos skelbiamas tikėjimo bei dorovės tiesas.

Bažnyčios skelbiamos tiesos yra objektyvios ir amžinos. Taip kaip protavimui yra reikalingos aksiomos, kad jomis remiantis galima būtų pradėti laisvai mintyti, taip dvasiai yra reikalingos tikėjimo tiesos, kad į jas atsirėmusi ji galėtų laisvai jieškoti kelio į Dievą.

Nesileiskite niekam sakomi, kad jūsų protas esąs suvaržytas tiesos jieškojimui: jokio skirtumo nėra ir negali būti tarp Bažnyčios skelbiamųjų ir gyvenimiškųjų arba mokslo tiesų. Tiesa yra viena. Ir, kad mes nuo jos nenutoltume, mūsų Viešpats žadėjo:

— Aš melsiu Tėvą, ir Jis jums paskirs Ramintoją, kuri jus visuomet globos: tai — Tiesos Dvasia, kuria pasaulis netiki, nes negali Jos matyti nė pažinti. Bet jūs Ją pažinsite, nes Ji jus globos ir gyvens jumyse". (Jono).

Dėl to jūs ir esate ramūs, kad žinote, jog Kristaus Bažnyčia moko jus tų pačių tiesų, kaip Kristus mokė apaštalus. Per savo tikėjimą, per šv. Mišių aukojimą, per kiekvieną iš septynių sakramentų jūs susivienijate su Kristumi ir Bažnyčia.

(Bus daugiau)

NELĖ MAZALAITĖ

SAULĖS TAKAS

ROMANAS

105

(Tęsinys)

— Jos neturi fantazijos, — sako ji, ir vaikas klausia:

— Ko? Kodėl piemuo neduoda joms?

Mašina buvo sustojus ties jais, jeepas ir amerikietis žiūrėjo į keleivius, šypsojo ir tarė:

— Sėskit, pavėšiu.

Ji atsiminė, kaip kadaise ją siūlėsi pavėžinti burliokas ir ji atsisakė, taipgi nuo žydo malonės — ją apėmė senas ataklumas, ji nenorėjo jokio svetimo pagalbos. Ji pakratė galvą: Ne.

— Jūs pavargsite, ir vaikas taip gi, — jam nepatogu, — sako karininkas ir ji krato galvą: jis gali manyti, kad ji nesupranta nė žodžio. Ji tingi kalbėti — štai ir viskas, ir kad paliktų ją sau.

Ji mato, kad jis trūktelėja antakius ir kairiame antakyje paraudo randas, — pasidarė tarytum šviežias, — galvoja ji, ir nori sakyti: — Nereikia pykti, — bet tyli ir eina tolyn. Jis nusišypso ir jau važiuodamas sako:

— Ar todėl, kad pralošėte karą, jūs dar turite būti ir kvaili?

Tai pralinksmina ją ir pasidaro lengviau eiti. Pagaliau jie buvo atsidūrę namie — koridoriuje, kur niekuomet nebuvo be žmonių, kuris visas augštų augštais pilnas durų, kaip katokombų nišų. Vienos yra jų — ji čia pasijuto daugiau pavargusi negu laukuose su našta.

Mamos nebuvo, jie vakarieniavo vieni, dar kartą apkalbėjo viską apie avis ir kačiuką ir be diskusijų sutarė miegoti. Dar ilgai nebuvo mamos — ir ji parėjo atsargiai, ji nekliudė miegoti, ne. Ir jos niekas neklausinėjo kur ji buvo — vyro sesuo išvažiuodavo rytais į savo darbą jai miegant.

Kodėl ji turėtų klausinėti brolienę. Nereikia versti meluoti, — galvojo ji, — tas nieko neišgelbsti. Ji rengėsi įeiti linksma į savo įstaigą, buvo ypatingų uždavinių iš stovyklos: prikalbėti, kad įtakingų svečių atsivestų į stovyklos naują koncertą, pakalbėti su kapitonu, kad jis kitiems, galingesniems tartų, jog žmonės buvo patenkinti gyventi stovykloje. Jie patenkinti, tiktai, kad vokiečiai neramina, jie perdaug nori atsiimti šitas geras patalpas savo pabėgėliams.

Kapitonas visada padeda, bet gal geriau, kad jie nebūtų kalbėję taip stovyklos kieme, kaip kalbėjo. Be to, jis turėjo savo reikalų — jis gi ruošėsi namo — čia likusieji buvo maža smulkmena, neverta apdrausti. Tikrai? — Ne, jis nebuvo toks — manė ji, — jis pasakys savo draugui, naujam įpėdiniui, jis paliks tai kaip neišpildytą raštą.

Ji rengėsi užeiti pas kapitoną, bet jis pasirodė pirmas ir su juo ėjo kitas karininkas. Kai jie buvo prie jos, ji matė, kad kitojo veidas buvo buvęs sužeistas: ties kairiu antakiu randas liko. Ji manė apie vakarykščią, o kapitonas tarė:

— Larson, drauge, mano neatgailėtina miss kalba ir tavo tėvų gimta kalba, ir geriau už tave. Tačiau tu saugokis, ji mėgsta pasijuokti iš daug ko. Net iš valdiškų raštų.

— Žinau, — sako majoras, — jau vakar ji mėgino mane įtikinti, kad nesupranta jokios svetimos kalbos.

— Vakar? — klausia kapitonas įtaringai, ir ji sako.

— Bet vakar majoras mane pavadino vokiete.

Majoras pasako draugui, kas atsitiko pakelėje ir vėl atsisuka į ją:

— Bet kodėl jūs nepriėmėt mano krikščioniško gesto?

— Mes buvom perdaug užimti.

— Jūs kažką įtikinėjote sūnų.

— Aš mėginau atkalbėti savo brolio sūnų, kad Amerikos kareivis nėra Kalėdų senelis.

— Ko jis pageidavo? — klausia kapitonas, ir ji sako svariai:

— Kačiuko.

— Kačiūko? — kartoja abu karininkai ir kapitonas sako:

— Vyrai nuo pat mažens užsimano negaunamų dalykų.

Ir majoras:

— Bet kaip galima griauti pasitikėjimą mūsų armijos visagalybe ir mūsų žmonių gerumu?

Taip iš juoko ji pasuka kalbą į kitus, į stovyklos reikalus, ji pasakė apie koncertą ir žiūrėdama į naująjį stačiai paklausia: — ar jis taip ims į širdį tremtinių vargus, kaip buvo daręs mielas kapitonas?

Kapitonas Lawrence Morris žiūri į ją, ji norėjo sakyti kažką ir tiktai sutraukė kaktą, o paskui susijuokė:

— Lars bus geresnis.

Jis buvo geras — netrukus matė ji, ir kitoks — jo nereikėjo prašyti ir negalėjo perkalbėti, jis regėjo ir svarstė. Jis buvo tikras karys — tokia jo profesija — sakė jis, — kai jis grįžta namo jam netenka grįžti prie kito darbo. Jis suprato tą naują luomą — taip pasakė kartą apie pabėgėlius. Taip, kiek jo nevaržė iš dar augščiau, jis buvo jų draugas.

Lygiai kitą sekmadienį — savaitę nuo kelionės pas avis — jis sustabdė savo jeepą stovyklos kieme, jis užlipo į jos koridorių ir pasibelsti jam neteko — ji atidarė duris, nes buvo beišeinanti. Ji tuojau pamatė, kad iš jo milinės užančio kyšojo ilgi balti ūsai ir pilkai raino kačiuoko snukelis.

— Juk turėjau pateisinti jūsų bernioko šaunų galvojimą apie amerikiečius, — pasakė jis, — ne tiek daug yra gerų nuomonių.

(Bus daugiau)

Ar sovietai jau taip galingi?

Tiek amerikinėje tiek ir mūsų spaudoje minėta tema jau buvo prirašyta ir šiandien dar vis nagrinėjamas visus dominąs klausimas: ar sovietai tikrai yra taip galingi, kaip jie patys pasauliui šaukia, kaip ir Vakaruose išvis nemažai kas jiems tuo ir tiki. Bandant rasti šiokį tokį tikslesnį atsakymą, būtų gera į sovietinę galybę žvelgti ne aritmetinėmis akimis, k. a. kiek ko jie turi ar pagamina, bet žvelgti į reikalą visiškai iš kitos pusės, sakyčiau, iš užkulisių. Tam gali padėti kaikurie atsiminimai iš pirmosios sovietinės okupacijos metų. Neilga ji buvo, bet gal užtat ir nemažas mūsų tautiečių skaičius galėjo palikti savo darbo vietose, o tuo daug ką patirti, geriau pažinti bolševikinės biurokratijos metodus.

Juk dar atsimename

Pasiklausinėkite tik tų mūsų geležinkelininkų, pašto ir kitų įstaigų tarnautojų apie tą visą netvarką, kartais tikrą chaosą, kurį atsinešė iš rytų atėję sovietiniai okupantai ir į lietuviškąsias institucijas. Ar buvo naujiena, kad kokia vagoninė siunta, aiškiai adresuota iš Kijevo į Vladivostoką, ateidavo į Vilnių. Vagonas su kariniu turtu, adresuotas ir seniai jau laukiamas Kaune, nukeliavęs į Novosibirską ir ten nežiną, ką su juo daryti. Bet ar galima buvo tuo stebėtis iš sovietinių mažai raštingų pareigūnų, kurių ir bendrasis išsilavinimas buvęs visiškai menkas. Sovietai pasiekė ir tai, kad ir pačioje Lietuvoje (juk jie viskam ir vadovavo) mūsų geležinkelių sistemoje, transporte, jau nereti buvo analogiški sovietams dalykai. Štai, kuri valstybinė krautuvė ar sandėliai laukia iš Marijampolės cukraus vagono. Susiskambinta, susirašyta, išsiaiškinta, kad vagonas išsiųstas, pakely esąs, na, o tas "pakelys" trunkąs jau ne savaites, o mėnesius. Ir taip tas cukrus, buvęs skirtas Šaulių ir apylinkių krautuvėms, per kelis mėnesius iš Marijampolės pasiekęs tik Kauno "Maisto" fabriko geležinkelio šaką (visiškai nepakeliui į Šiaulius), rodos, ir sulaukęs vokiečių — rusų karo pradžios.

Bet visur netvarka didžiausia. Kaikurioms sostinės įstaigoms buvo žadama rašomosios mašinėlės rusišku šriftu. Laukta buvo ilgai, kol vieną dieną rusai su pasididžiavimu paskelbė, kad iš Leningrado mašinėlių fabrikų atėjusios ir Lietuvai lauktos mašinėlės. Pradėta atidarinėti dėžes, bet jose tik kažkokios metalinės dalys, geležėlės rastos. Ant siuntos aiškiai parašyta, kad tai rašomosios mašinėlės. Kitos įstaigos gavo mašinėles, bet nebuvo jose juostelių. Dar kitos atėjusios su juostelėmis, bet vėl trūkę dalių ir mašinėlės negalėjo būti naudojamos. Rusai viršininkai žadėję viską greitai sutvarkyti, bet tas pažadu ir likę. Vyko gyvas susirašinėjimas, aiškinimasis, koliojimasis, kaikurie pareigūnai buvo išsiųsti į Leningradą dėl tų mašinėlių, bet jie ir sugrįžę tuščiomis rankomis ir su gausybe pažadų.

Tai bent tvarka

Prekių paskirstymo įstaigos ar kitos žinybos, kur būtinai reikėjo, gavo transporto reikalams sovietų gamybos sunkvežimius. Ir kas iš to? Jau iš pirmos dienos maskoliškos mašinos ėmė gesti, lūžti. Kitas dar galima būtų pataisyti, bet nėra dalių. Taip ir stovi jos kiemuose nenaudojamos, nors reikalingos. Kitos išvažiuoja su reikalais, bet jau pačios negrįžta, parvelkamos. Lygiai tą patį galima buvo matyti ir okupacijos metais, kada sovietiniai tankai tratėjo Lietuvos keliais, miestų gatvėmis ir stebėtinai didelis jų skaičius ir liko stovėti, sugedo. Štai, iš to jau galima šį bei tą galvoti ir apie raudonųjų karinį aparatą.

Vokiečiams atėjus, teko tuoj skubėti į tėviškę, kur kaimynų žemes atėmę rusai buvo padarę didelį aerodromą beveik 2 kvadratinių kilometrų dydžio. Buvo įdomu patirti, ką paliko tenai raudonoji aviacija. Nepertoliausiai ir Rytprūsių siena, čia pat Nemunas, tad šitą greitomis pastatytą aerodromą Birštono — Prienų ruože okupantai itin brangino ir laikė ten tuo metu iškiliausius karinių naikintuvų tipus. Tai tie storieji ir buki, lyg statinaitės, "Rata" ir moderniškesni, bet ne metaliniai ZKB lėktuvai su keičiamo žingsnio propeleriais, kurių įkyrus staugimas pykino ramius gyventojus. Na, ir kągi? Raudonieji "sakalai" tiek greiti nešdinosi ir tokioje panikoje, kad nespėję net susėsti ir pakilti į savo lėktuvus. Taip ir liko jie čia stovėti dešimtimis pamiškėje tarp pušaičių sustatyti. Vienas kitas dar bandyta padegti, keletą uždegę vokiečių lėktuvai, o kita dalis visiškai sveikų stovi. Nepaprastai buvo įdomu viską apžiūrėti. Minėtieji ZKB buvo ginkluoti keliais kulkosvydžiais ir patrankėle, kurie šaudę sinchronizuotai pro besisukantį pro pelerį. Sunku buvo patikėti savo akimis, kad kaikurių propelerių mentys, aiškiai matyti, buvo liestos savo ginklų ugnies. Tai reiškia, kad "nepralenkiamieji" sovietų lėktuvai galėjo sau nusišauti propelerį.

Neįtikėtina

Ar ne puikus įrodymas visų so vietinių fabrikų, inžinierių, moks lininkų "genialumo"? Ar reikėtų galvoti, kad dabar, po kelerių metų, įvykęs koks stebuklas ir sovietinė karo mašina pradėjo visiškai tiksliai, preciziniai tiksėti? Ar galima patikėti, kad visa toji netvarka jau pašalinta? Ar galima manyti, kad jie yra toliau pažengę, Vakarus pralenkę? Vargu. Savaime suprantama, po karo, užsieniečių, daugiausia vokiečių, padedami, rusai galėjo sustiprinti savo jūrų laivyną, dalį aviacijos, bet kai prisimeni jų visą tiekimo sistemą, ryšius, visą pramoninę ir karinę gamybą, nesinorėtų tikėti, kad jie jau būtų tokie stiprūs, nepajudinami. Kažkas sovietus yra apibrėžęs, kaip milžiną molinėmis kojomis. Įdomu, ar būtų pagrindo kitaip galvoti? Dėl netvarkos užfrontėje, dėl ne sugebėjimo savo pareigas eiti, konflikto atveju, sovietinė kariuomenė liktų be papildymų, be ryšių. O, svarbiausi, naujas "lend-lease" jau iš niekur nebus gautas, o vien savomis jėgomis Kremlius vargu ar ką galėtų pasiekti. A-is

DRAUGIJA, KURI PADEDA INVALIDAMS

Čia matome sėdintį Adolfą Butkį, kuris buvo vienas iš organizatorių "Indoor Sports Club" draugijos Reading, Pa. Stovi Mrs. Dorothy M. Burd, James L. Ierbe, draugijos prezidentas, ir Frederick R. Shiner, narys. (Žiūr. 7 psl. korespondenciją iš Reading, Pa.)

Steigiama oro pajėgų akademija

Oro pajėgų sekretorius Harold E. Talbott parinko Colorado Springs, Colo., naujai steigiamai 126 mil. dol. vertės oro pajėgų akdemijai. Naujosios akademijos patalpos su visais įrengimais bei aerodromu užims 15,000 akrų plotą, kuris yra 8 mylių atstume į šiaurę nuo Colorado Springs ir apie 50 mylių į pietus nuo Denverio.

Pirmieji 300 "fuksų" — kadetų akademinį mokslą pradės Lawry oro bazėje (Denver, Colo.) 1955 m. liepos mėn., kurios pastatai ir įrengimai bus laikinai naudojami tol, kol modernūs pastatai bus pastatyti. Numatoma, kad į naujas nuolatines patalpas Colorado Springs akademija persikels 1957 m. liepos mėn. Laike 5 metų akademija turės 2,600 kadetų, siekiančių bakalaureato laipsnio, išėjusių pilną oro navigacijos ir žvalgybos kursą bei atskraidžiusių 200 valandų ore. Drausmė bus tokia, kaip West Point. Be bendrųjų dalykų, kadetai bus plačiau supažindinami su politiniais mokslais, pasauline oro diplomatija. Akademija turės apie 6,700 asmenų su fakulteto, aprūpinimo tarnyba, skraidymo instruktoriais bei kitomis pagelbinėmis tarnybomis.

Amerikos piliečiai, 17 — 22 m. amžiaus, po nuodugnaus sveikatos patikrinimo, išlaikę konkursinius egzaminus, bus priimami akademijon. Už mokslą nereikės mokėti, bet po užbaigimo mažiausiai 3 metus reikės ištarnauti oro pajėgose.

Parinktoj statomajai akademijai ivetovėje klimato sąlygos yra labai geros: vėsios vasaros ir švelnios žiemos. Ištisus metus lankomos apylinkės turistinės vietios, aptarnaujamos trijų oro linijų, penkių geležinkelio ir devynių autobuso linijų.

A. V.

Budriko Radio Valanda leidžiama 25 metai iš WHFC stoties, 1450 kil., ketvirtadienio vakare nuo 6 iki 7 val. Orkestras, dainininkai, rekordai.

Pagelbėjo 6,181 ligoniui

Marshall salose Maryknoll seserys apatiniame savo vienuolyno augšte yra įtaisiusios ambulatoriją. Čia gailestingoji sesuo, vienuolė Rose Leon, padedama kitų dviejų seselių per 11 mėnesių net 6,181 kartą pagelbėjo sužeistiems, sergantiems, nėt pabuvo pribuvėjomis, gydė apdegusius ir t.t.

Jų pasišventimu sužavėti net protestantai ir kitų tikėjimų gyventojai jas gausiai apdovanojo ir sukėlė ovacijas.

Nėra taip trumpos laiko akimirkos, kad jos nebūtų galima geram sunaudoti.

— Lord Chesterfield

DEL NAMAM REIKMENŲ VISUOMET LANKYKIT ŠIA

ERDVIĄ IR PATOGIĄ
BEI SENIAUSIĄ
LIETUVIŲ BENDROVES
KRAUTUVĘ

PROGRESS FURNITURE Co

4181-83 ARCHER AVE.
Tel. LAfayette 3-3171
Brighton Parko kolonijoj

KASDIENĄ ČIA RASITE
DIDŽIAUSIAS PREKIŲ VERTYBES

Naujausių madų, gerųjų išdirbysčių rakandų, kaurų, pečių, televizijos aparatų, refrigeratorių, plovyklų, vaikams rakandų ir visų kitų namams reikmenų.
LENGVI IŠMOKĖJIMAI PRITAIKOMI VISIEMS

Pradėk Taupyti Šiandien, Turėsi Rytoj!

Taigi, dabar pradėkite taupyti šioje lietuviškoje įstaigoje. BRIGHTON SAVINGS & LOAN moka 3% pelno ant jūsų sutaupų.

Kiekvieno taupytojo indėliai apdrausti iki $10,000.00

BRIGHTON SAVINGS AND LOAN ASS'N.
4071 Archer Ave., į vakarus nuo California Ave.
CHARLES ZEKAS, Sec'y

OFISO VALANDOS:
Pirmad., antrad., penktad ir šeštad. 9 v. ryto iki 4:30 p. p.
Trečiad. 9 ryto iki 12 v. d. Ketvirtad. 9 ryto iki 8 vak.

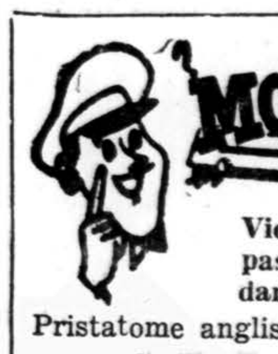

MES PERKRAUSTOME JŪSŲ baldus saugiai keletą blokų arba kelias dešimt mylių

Vieno kambario baldus arba viso namo. Kreipkitės pas mus. Turįs daug metų patyrimo perkraustymo darbe.
Pristatome anglis ir pečiams aliejų — dideliais ir mažais kiekiais.

STASYS FABIJONAS
2146 So. Hoyne Avenue Tel. VIrginia 7-7097

SEGHETTI TRAVEL BUREAU
2451 S. Oakley Ave. — Tel. YArds 7-3278
MES PARŪPINAME KELIONES: Lėktuvais — Geležinkeliais — Autobusais — Laivais.

Taipgi parūpiname bilietus, viešbučius ir sutvarkome visus su kelione surištus dalykus. TURIME LIETUVIŲ SKYRIŲ Pildome afidevitus. Keliones planuokite iš anksto kitiems metams. Anksčiau užsisakykite bilietus kaip lėktuvais taip ir laivais, tai būsite tikri, kad tikrai gausite vietas. Pirkdami bilietus pas mus nemokėsite brangiau ir išvengsite laiko sutrukdymo, nes nereikės lankytis nei į geležkelio stotį ar aerodromą, nes visa tai atliksite vienoje vietoje — PAS MUS.

3241 So. Halsted St.
Tel. CAlumet 5-7237
Atidara pirmadienio ir ketvirtadienio vak.
Sekmadieniais uždaryta

Prekės geriausių Amerikos išdirbysčių. 42 metų prekyboje patyrimas. Pirkėjai sutaupo daug pinigų ir gauna geras, prekes lengvais dalinais išmokėjimais.

JOS. F. BUDRIK, Inc.
3241 So. Halsted St.
Tel. CAlumet 5-7237

NUO UŽSISENĖJUSIŲ SKAUDANČIŲ ŽAIZDŲ IR ATVIRŲ ODOS LIGŲ

Tie, kurie kenčia nuo SENŲ, ATVIRŲ ir SKAUDŽIŲ ŽAIZDŲ, jie negali ramiai sėdėti ir naktimis miegoti, nes jų užsisenėjusios žaizdos niežti ir skauda. Kad pašalinti tą niežėjimą ir skaudėjimą senų atvirų ir skaudžių žaizdų, uždėkite LEGULO Ointment. Jo gydomos ypatybės palengvins jūsų skaudėjimą ir galėsite ramiai miegoti naktį. Vartokite jas taipgi nuo skaudžių nudegimų. Jos taipgi pašalina niežėjimą ligos vadinamos PSORIASIS. Taipgi pašalina perštėjimą ligos vadinamos ATHLETE'S FOOT, sustabdo džiovinimą odos ir perplyšimą tarpirščių. Yra tinkamas vartoti nuo išsisūstančios, suskilusios odos dedirvinių, odos išbėrimų ir t.t., taipgi tinkamas vartoti vaikučiam kada pasirodo skaudus išbėrimas nuo vystyklų. Jis yra gera gyduolė visų išviršinių odos ligų. Legulo Ointment yra parduodamas po 75 ct., $1.25 ir $3.50 Pirkit vaistinėse Chicagoje ir apylinėse — Milwaukee, Wisc., Gary, Ind. ir Detroit, Michigan arba rašykite ir atsiųskite Money order į:

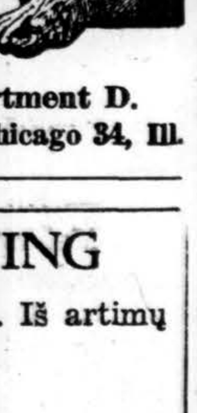

LEGULO, Department D.
5618 W. Eddy St., Chicago 34, Ill.

PERKRAUSTYMAI — MOVING
Pigus, sąžiningas darbas. Visi apdraudimai. Iš artimų ir tolimų distancijų. Šaukite:
ANTANAS VILIMAS
1841 SO. CALIFORNIA AVE., CHICAGO, ILL.
ROckwell 2-2282

UŽEIKITE KIEKVIENĄ ALGOS DIENĄ!

Tiktai tie tikrai laimi taupymo programoje, kurie reguliariai pas mus ateina ir pasideda sutaupas savo apdraustose sąskaitose. Jūs taip pat laimėsite atidarydami taupymo sąskaitą ir taupydami reguliariai. Pabandykite tai tuojau. 3 procentai mokami nuo mėnesio 1 dienos už tas sutaupas, kurios į naujas ar jau turimas sąskaitas įnešamos ligi mėnesio 10 dienos. NEMOKAMA VIETA AUTOMOBILIAMS.

UNIVERSAL SAVINGS & LOAN ASSOCIATION
1800 So. Halsted Street Chicago 8, Ill.
Telefonas: HAymarket 1-2028
VALANDOS: Pirmadieniais, antradieniais ir penktadieniais nuo 9 ryto iki 4 val. vakaro. Ketvirtadieniais nuo 9 ryto iki 8 vakaro. Trečiadieniais uždaryta. Šeštad. nuo 9 val. ryto iki 3 val. po pietų.

LIETUVIŠKĄ DUONĄ, TORTUS, PYRAGAIČIUS
ir įvairius kepsnius kepa iš tremties atvykęs patyręs Lietuvoje kepėjas—specialistas ALEKSAS GAIDJURGIS
STAR BAKERY
738 West 31st Street Telef.: CAlumet 5-2173
(Tik pusė bloko į rytus nuo Halsted Street)
PRIIMAMI ĮVAIRŪS SPECIALŪS UŽSAKYMAI

? MIDUOLIS ?

CONRAD'AS — FOTOGRAFAS
(Lietuvis)

Moderniškai įrengta vieta įvairioms nuotraukoms. Specialybė—vestuvės. Jaunavedžiams duodama puiki ir brangi dovana. Sąžiningas ir gražiai atliktas darbas.
414 WEST 63rd STREET
Tel. ENg. 4-5883 arba ENg. 4-5840

SPECIALUS NUPIGINIMAS !
ROOSEVELT FURNITURE COMPANY, INC.
2310 WEST ROOSEVELT ROAD Telef. SEeley 3-4711
Gausite dar specialią dovaną, jei paminėsite, kad šį skelbimą matėte "Drauge"

11 dalių miegamojo baldai tik už $149.00
Pasinaudokite šia reta proga, nebrangiai įsigyti miegamojo visą apstatymą įskaitant matracus ir spyruokles.
Užeikite į LIETUVIŲ KRAUTUVĘ

Mūsų svarbios pareigos

Man rodosi, kad mūsų pareiga yra: 1) ginti savo tautą, 2) ginti savo tėvynę, 3) padėti saviškiams nelaimėse, 4) padėti savo nutolusiems tautiečiams grįžti prie savųjų.

Ar šios pareigos buvo tinkamai atliekamos ligšiol? Kad tas geriau paaiškėtų, dirstelkime į praeitį, bent trumpai.

Vytauto Didžiojo laikais ir vėliau Lietuva buvo gana didelė ir galinga. Kada Lietuva padarė uniją su Lenkija, taip pat gana didoka valstybe, tai ši valstybė tapo viena iš didžiausių valstybių Europoje. Bet po kelių šimtų metų ta valstybė sumenkėjo ir kaimynai ją pasidalino. Nusilpimo priežastis buvo nelemtas lenkų "liberum veto".

O dabar ką matome? Lenkai giriasi, kad jų esą daugiau 30 milionų. O lieuvių kiek?

Tiesa, lenkai moka reklamuotis, propagandą varyti. Juk atsimename, kad rusų užimtoje Lenkijoje buvo 9 milionai lenkų. Jeigu pridėsime anų laikų Krokuvą su apylinke, Poznanę ir Pamarį su kokiais 6 milionais, tai turėsime apie 15 milionų lenkų. Taigi iš kur 30 milionų?

Lenkai moka ne tik reklamuotis, bet ir veržtis kur galima ir negalima. Pasianudodami ta nelaiminga unija, daug jų įsibrovė į Vilnių ir jo apylinkes.

Nuo tos propagandos nėra atsisakę lenkai ir dabar. Dažnai matai spaudoj, kad jie prtenduoja į Lvovą ir Vilnių.

Arba imkime vokiečius. Kada lietuviai jau gyveno Baltijos pakrantėse, ne tik kad Berlyno nebuvo, bet nė vokiečių nebuvo visoj šiaurvidurinėj Eropoj. Ten buvo tik miškai ir kaikur paupiuose gyveno slavų tautų grupelės. Tik daug vėliau vokiečiai apgyveno tuos plotus ateidami iš Reino pakrančių. O jau apie 1224 m. vokiečiai, ar geriau sakan tautų mišinys, vadinamas kryžiuočiais, peržengia Vyslą ir puola mūsų tautiečius prūsus, juos pamažu užkariaudami ir suvokietindami.

Apie rusus tai mes gerai atsimename, ką jie padarė, stengdamiesi įbrukti mums savo kalbą ir tikybą. Tai savotiški vergijos laikai. O ką dabar rusai daro mūsų tautiečiams, tai baisu ir pamąstyti.

O lietuviai ar pakankamai gynė savo kraštą ir kovojo su svetimos kalbos primetimu?!...

Tiesa, mes turime Gediminą, Vytautą ir kitus. Mes turime garbingą liaudį, kuri atlaikė savo kalbą prieš rusus ir kitus. Šimet minime ir pagerbiame knygnešius. Turim dabar narsius požemio kovotojus savo krašte, o Vliką, Altą ir kitus už Lietuvos ribų.

Bet dabar artinasi laikas, kada tautų klausimas bus sprendžiamas po šitos chaotiškos būklės, kokia yra dabar. Reikia pasiruošti ginti savo teises taikos konferencijose. Reikia turėti ir atitinkamų raštų ir žemėlapių.

Gaila, kad mūsų geografai kartais toki nedrąsūs ir pamiršta saviškius, kieno nors užgrobtus ir susvetimtautintus. Jie kartais pamiršta net Karaliaučių ir Gardiną.

O jeigu mes paimsime Lietuvą su Karaliaučiumi, Gerdauja, Gardinu, Lyda, Vileika... tai turėsim valstybęs bent 10 milionų gyventoju — lietuvių. O nereikia pamiršti taip pat ir prūsus. Ir tai nebus kokie užgrobimai, o tik saviškių gelbėjimas. Ir tai yra mūsų pareiga! Jei kiti pajėgia užgrobti, tai mes turime stengtis atitaisyti.

K. A. St.

Skautų skyrius

IŠVYKSTA

JAV Rajono skautų dvasios vadas sktn. kun. J. Vaišnys, SJ, išvyksta nuo rugpjūčio 5 d. vienam mėnesiui laiko. Iki rugpjūčio 15 d. ves seserims rekolekcijas (261 Thatcher St., Brockton 54, Mass.). Nuo rugpjūčio 16 iki 27 d. Bostone. Nuo rugpjūčio 28 d. iki rugsėjo 6 d. dalyvaus Rytų Rajono skaučių,-tų stovykloj (prie Atlanto) Plymouth.

Reikia pastebėti, kad Rajono dvasios vadas šią vasarą stovyklaus antrą kartą. Pirmąjį kartą stovyklavo su Chicagos skautais,-mis. Šis asmuo, turėdamas daug patyrimo skautavime, yra be galo naudingas stovykliniame gyvenime.

RYTINIO PAKRAŠČIO STOVYKLA

Nuo rugpjūčio 28 d. iki rugsėjo 6d. už Plymouth, Mass., įvyksta jungtinių skautų ir skaučių vienetų stovykla. Čia dalyvaus skautai ir skautės iš New Yorko, Bostono, Hartfordo, Elizabetho, Worcesterio, Brocktono ir kitų vietovių.

Stovykla yra gražioje vietoje: pušynas, ežeras. Stovyklavimo sąlygos labai puikios. Vietoje bus gaunamos palapinės, lovos, čiužiniai ir kitas stovyklinis inventorius. Skautai ir skautės turės progą prityrusio instruktoriaus priežiūroje plaukioti įvairiais laiveliais bei maudytis. Ši stovykla yra skirta atžymėti skiltis. Vyks skilčių varžybos ir, be to, kiekvienas skautas bei skautė turės progos įsigyti reikalingas praktines žinias iš patyrimų laipsnių.

Šia stovykla susidomėjimas yra didelis. Jau dabar užsiregistravo daugiau 160 stovyklautojų. Norintieji stovyklauti registruojasi sumokėdami $5 (likusią dalį — $10 sumokės atvykę stovyklon): Mr. C. Kiliulis, 10 Michigan Ave., Dorchester, Mass.

Rugsėjo 4 — 5 — 6 dienomis stovykloje įvyks sk. vyčių sąskrydis. Skautai ir skautės, atvykstą stovyklon tik savaitgaliui, prašomi apie tai pranešti taip pat augščiau paduotu adresu.

Visais stovyklos reikalais kreiptis į ps. A. Banevičių, 257 E St., Beston 27, Mass.

MELDĖSI, KAD PAGYTŲ IŠ POLIO LIGOS

Sandra Boxter, 10 m., polio ligos auka, ilgai meldėsi į gerąjį Jėzulį, prašydama išgelbėti ją iš tos ligos, kad sustiprintų jos muskulus. Dabar ji atsisveikina su savo draugėmis ligoninėje, pagerėjus sveikatai, nors dar pilnai negali vaikščioti. (INS)

PERGYVENIMAI

Lietuviška vėliava

A. GINTNERIS, Chicago, Ill.

Aš manau aprašinėti lietuvišką vėliavą. Norių apie ją kalbėti, kaip apie simbolį. Kaip lietuvio tautinės dvasios ir paguodos daiktą. Ypatingai sunkiais momentais. Kuomet dvasia buvo sukaustyta ir tėvynė priešų okupuota. Apie tokį laiką man pasakoja Kostas Repšys. Jisai tuomet buvo Mažeikių pašto tarnautojas. Dabar gyvena Chicagoje. Leiskime jam pačiam kalbėti:

— 1940 m. birželio 17 d. pasirodė pirmieji sovietų kariuomenės daliniai. Jie užėmė mokyklas ir kiti įsitaisė apylinkės miškuose. Vedė savo telefono linijas, o pašto autrame augšte įtaisė savo centrinę, vadinamą "sviazi". Greitai sujudo vietos komjaunuoliai prašyti valdiškų darbų. Jie norėjo tarnybų ir gavo. Pusė tarnautojų buvo pakeista naujais žmonėmis. Pašto viršininkas Kazakevičius buvo atleistas ,o jo vietoje paskirtas laišk. Vilimas, vietos rusas. Jisai tik pasirašinėjo raštus, o darbą padarė senieji pašto valdininkai. Tačiau jisai pasirodė pakenčiamas žmogus. Jo niekas nelietė vokiečiams atėjus, bet pašte jau nedirbo. Vėliau jisai žuvo dirbdamas prie geležinkelio. Apie pusė pašto tarnautojų dirbo toliau.

— Kur buvo padėta lietuviška vėliava?

—Sovietams atėjus, paslėpėme lietuvišką vėliavą. Sakėme, kad buvo sunaikinta. Tačiau, kuomet jau aiškiai buvo matyti, kad karas artėja, reikėjo patikrinti ar vėliava sveika. Pašto ekspedicijos kambaryje ją patikrinome. Ji buvo pilnoje tvarkoje ir visi džiaugėmės, kad grei tai galėsime ją iškabinti. Staiga pamatėme pilną mašiną kareivių ir komjaunimo. Aš šokau per langą į kiemo pusę ir pabėgau. Maniau, kad galį būti išdavimas. Kiti spėjo vėliavą paslėpti pečiuje. Kareiviai atėjo ir ko tai jieškojo, bet nieko nerakė. Paskui visi išvažiavo, bet aš jau negrįžau daugiau į paštą, nes už savaitės laiko prasidėjo karas.

— Kas daugiau nukentėjo tuo laiku Mažeikiuose?

Jų buvo labai daug, bet aš kitų neatsimenu. Pažinojau notarą A. Paltaroką, kurį greitai areštavo. Ir trėmimo laiku išvežė pašto viršininką Kazakevičių su šcima, telegrafo tarnautoją X, kuri dirbo kartu su Žebrauskiene. Jos vyras vėliau atsisakė pašto darbo ir vertėsi žemės ūkiu. Tačiau partizanų buvo apiplėštas ir nužudytas. Sovietų kariuomenei traukiantis atgal, žuvo pašto telefono linijų prižiūrėtojas Eibutis. Jisai taisė liniją Mažeikiai — Tirkšliai ir jam esant stulpe kareivių buvo nušautas. Vienas Kalnėnų kaimo rusas, matydamas, kad rusai bėga, norėjo kartu važiuoti su kareiviais. Jisai pribėgo prie jų mašinos, bet kareivių buvo vietoje nušautas. Jį pa laikė lietuvių partizanu. Žuvo ir daugiau žmonių.

— Ar teko matyti sovietų darbininkų ir kaip jie atrodė?

— Sovietų kareiviai prie pat Lietuvos — Latvijos sienos ir Ezenos upės statė aerodromą pievose. Dirbo iš Rusijos atvežti darbininkai, kuriuos prižiūrėjo ginkluoti sovietų kareiviai. Tai buvo pasigailėjimo verti žmonės: apiplyšę ir alkani, mobilizuoti ūkio darbams fronte.

AUTOMATIŠKAS ŠILDYMAS
AL. STANČIAUSKAS ir AL. LAPKUS

Instaliuoja naujiems ir seniems namams American Standard ar kitų geriausių Amerikos firmų gazu, alyva ar anglimis kurenamus pečius (furnaces).
Daro gazo ir alyvos pakeitimus
Deda stogams rinas (gutters).
Instaliuoja moderniškiausius "Victor" automatinius šalto oro vėdintuvus — Automatically "Victor" Room Air Conditioners.
Lengvos išsimokėjimo sąlygos
Pilnas draudimas ir garantija
1337 SO. LARAMIE ST. CICERO
OLympic 2-6752
2-8492

LIETUVIŠKA GASOLINO STOTIS
IR AUTOMOBILIŲ TAISYMAS
5759 So. Western Ave. Tel. REpublic 7-9533
Shell benzinas. Atliekami generaliniai remontai motorams, stabdžiams, transmisijoms, keičiamos dalys; be to visi lyginimo ir dažymo darbai.
Įmonė įrengta pavyzdingai su paskutinės laidos moderniškiausiais aparatais, kaip tai: tepimui, visai automobilio elektros sistemai ir karboracijai. Prityrę ir sąžiningi mechanikai atliks darbus greitai, sąžiningai ir pigiau nei bet kur kitur. Įmonėje dirba ir patys savininkai.
Įmonės savininkai: A. Adomėnas, V. Kozica, V. Paalksnis

RADIO PROGRAMA
Liet. Radio Programa iš stoties WBMS, 1090 kil. sekmadieniais 12—12:30 val. per pietus: liet. muzika dainos, ir Magdutės Pasaka. Biznio reikalais kreiptis į Steponą Minkų Baltic Florists, Gėlių ir Dovanų Krautuvę, 502 E. Broadway, So. Boston 27, Mass Tel. So. 8-0489. Ten pat gaunama laik. „Draugas".

JIEŠKOMI ĮPĖDINIAI MIRUSIO JONO KIELOS
Žemiau pasirašusėji advokatai jieško įpėdinių JONO KIELOS kuris iš Lietuvos į J. A. V. emigravo iš Vadoklių.
Mes žinome kad jis turėjo seserį vardu Viktorija Klebonas.
Jei esate pažįstami tos šeimos arba esate giminė Jono Kielos būtų jūsų interesas su mumis susisiekti. SONKIN & GLASSMAN, Attorneys at Law, 16 Spring St., Hastings - on - Hudson, New York.

Juozo Paukštelio romanas
KAIMYNAI
visada gyvas, visada įdomus savo tipais ir savo dvasia. Ypač graži ir turtinga romano kalba daro veikalą dar vertingesnį. Dėl tų visų gerų ypatybių romanas buvo laimėjęs literatūrinę premiją.
Kaina $2.50.
Užsakymus su pinigais siųskite:
"DRAUGAS"
2334 So. Oakley Ave.
CHICAGO 8, ILL.

VASARVIETĖ ATOSTOGOMS KANADOJE
Mercury Lodge
109 Orchard Beach, Lake Simcoe 1 mylia į šiaurę nuo Keswick, Ont. Tel. Roches Point 184 M
Vasarvietė yra ant gražaus ežero kranto.
Čia išnuomuojami laivai, atskiros cabinos ir kambariai. Autobusai priveža prie pat vietos.
P. M. KRILAVIČIAI, savininkai.

MOVING
A. BENIULIS atlieka įvairius perkraustymus ir pervežimus iš tolimų ir artimų atstumų.
Telef. SE. 3-2146
arba BI. 7-7075
1885 CANALPORT

Jei turite parduoti ar išnuomoti, pasiskelbkite smulkių skelbimų skyriuje. Skelbimą galite perduoti telefonu: VIrginia 7-6640.

TELEVIZIJOS
RADIJO APARATAI
VĖDINTUVAI — VĖSINTUVAI
ELEKTROS REIKMENYS
TV BEI RADIJO LEMPOS
DALYS — BATERIJOS
APARATŲ SUTAISYMAS
Įrbtuvėse ir namuose atliekamas patyrusių inžinierių. Sąžiningas ir geras patarnavimas garantuotas.
DAINA TELEVISION
sales-service
3130 S. Halsted, DAnube 6-6887

TELEVIZIJOS
IR RADIJO
APARATŲ TAISYMAS
Sąžiningas ir Garantuotas Darbas
DARBO VALANDOS: 6. v.v.—10 v.v
Šeštadieniais: 8 v ryto — 10 v. vak
M. RIMKUS, 4119 So. Francisco
Telef. YArds 7-1099

SOPHIE BARCUS
RADIO PROGRAMA
Iš WGES stoties — Banga 1390
PIRMAD ir PENKTAD.
8:45 iki 9:30 val. ryte
ŠEŠTAD. 8:30 iki 9:30 ryte
PIRMADIENIO vak. nuo 7—8 v.
Sekmad. 8:30—9:30 v. r. iš stoties
WOPA — 1490 kil.
7121 SO. ROCKWELL ST.
Chicago 29, Ill. HEmlock 4-2413

GUŽAUSKŲ
BEVERLY HILLS GĖLINYČIA
Geriausios gėlės dėl vestuvių, banketų, laidotuvėms ir dėl kitų visokių papuošimų.
6901 SO. WENTWORTH AVE.
Telef.: ST 3-2454 ir HU 3-2224

"PASKAMBINKIT PRIESPIET — ATVAŽIUOSIM POPIET"
TELEVIZIJOS, RADIO, PATEFONŲ TAISYMAS
JONAS GRADINSKAS
J. G. Television, 944 W. 35th Pl.
Telefonas FRontier 6-1998
Pas lietuvį — ir geriau ir pigiau!

EDW. SAUNORIS
GĖLININKAS
Pas mus galite gauti gėlių kapų papuošimams sodinty ir skintų įvairiausių rūšių ir gėlių korsažams.
111th St. & Pulaski Ave.
(Priešais Šv. Kazimiero kapines)
Telef. GArden 4-0087 ir GArden 2-1052

PIGIAI IR SAUGIAI
PERKRAUSTAU
BALDUS
VIETOJE IR IŠ TOLIAU
K. EIDUKONIS
Turiu naują didelį sunkvežimį ir apdraudas
6930 S. Talman, Chicago 29, Ill.
Tel. GRrovehill 6-7096

VINCO KRĖVĖS
RYTŲ PASAKOS
Puikus stilius, didelis pasakojimo taelntas, gili mintis ir didelis humanizmas išskiria knygą iš visų kitų knygų, rytiečių gyvenimo egzotika, papročiai, fatalizmas ir paslaptingumas daro ją reto įdomumo knyga.
"Rytų pasakos' — vienas gražiausių žiedų Vinco Krėvės kūryboje, tai lyg įvadas į jo didyjį veikalą "Dangus ir žemė sūnūs".
Neįrišta — 2.50 dol.
Įrišta — 3.00 dol.
Užsakymus ir pinigus siųskite:
"DRAUGAS"
2334 So. Oakley Avenue
Chicago, Illinois

Vestuvių nuotraukos
Augštos rūšies fotografijos
Mūsų specialybė
Precin Photo Studio, Inc.
EDVARDAS J. ULIS, SAV.
4068 Archer Avenue
Telefonas VIrginia 7-2481

STATYBAI IR NAMŲ PATAISYMAMS PRISTATOME VISOKIŲ RŪŠIŲ MEDŽIAGĄ

CARR MOODY LUMBER CO.
STASYS LITWINAS, Prez.
3039 So. HALSTED ST.
Tel. VIctory 2-1272
APKAINAVIMĄ IR PREKIŲ PRISTATYMĄ TEIKIAME NEMOKAMAI
RAŠTINĖ ATIDARYTA kasdien nuo 8 val. ryto iki 6 val. vakaro ir šeštadieniais iki 3 val. vakaro

LIETUVIŠKA ĮSTAIGA
SAFETY OF YOUR SAVINGS
CRANE Savings & LOAN ASS'N
INSURED UP TO $10,000
3% SAVINGS
2555 West 47 th Str. CHICAGO 32, ILL. LAF. 5-1083
B.R.PIETKIEWICZ PRES.

KO KAM REIKIA
(apmušalų, dažų, namų ruošcs reikmenų, indų, vestuvėms pakvietimų, žiedų, dovanų; kojinių, patogių batų)
PAS D. JURJONĄ, 3524 So. Halsted, EIKI.
NEAPSIVILSI!
Krautuvė adara ir sekmadieniais nuo 10 val. ryto iki 2 val. p. p.

PLUMBING - HEATING SERVICE
Free Etimates
AUTOMATIC WATER HEATERS
General Remodeling — Modernizing
Licensed — Bonded Plumbers
Darbas atliekamas pigiai ir sąžiningai
O. B. RENNWANZ
WAlbrook 5-3451
B. SERAPINAS, GRovehill 6-6708

Taupymas yra turtingumo šaltinis
Mūsų bendrovės laikomi pinigai yra apdrausti iki $10,000
Pradėk taupyti tuojau. Mes mokame augštus dividendus
MIDLAND SAVINGS & LOAN ASS'N.
4038 Archer Avenue Telef. LAfayette 3-6719
Sekretorius AUGUST SALDUKAS
Už Taupomus Pinigus Mokame 3½ Nuošimčio

Skaitykite ir platinkite dienraštį "Draugą".

30 METŲ SUKAKTIS

Chicago Savings and Loan Association mini pasėkmingo finansinio gyvenimo 30 metų sukaktį. Šia proga Chicago Savings per ateinančius šešis mėnesius, pradedant Liepos-July 1 diena, apdovanos puikia Ball-Point plunksna kiekvieną naują taupytoją ir kiekvieną seną taupytoją, padidinusį savo indėlius. Be to, kiekvienas taupytojas dar gaus tikietą, kuriuo turės progos laimėti vieną iš 150 tableware setų: 25 Roger Silver sėtų 8 asmenims ir 125 vėliausių ir gražiausių stainless steel setų 6 asmenims.

Chicago Savings per 30 metų finansinio gyvenimo visada išmokėjo taupytojams pilną sumą, mokėdama aukštesnį dividendą negu daugumą finansinių įstaigų. Už praeitus šešis mėnesius mes ir vėl išmokame 3% už visus indėlius (3% per annum).

Chicago Savings kviečia lietuvius pasidėti savo sutaupytus pinigus į šią saugią ir tvirtą 14 milijonų įstaigą. Mūsų 30 metų saugaus ir pelningo patarnavimo lietuviams rekordas užtikrina indėlių saugumą ir geresnį dividendą. Be to, pas mus kiekvieno taupytojo pinigai yra apdrausti iki 10,000 by an Agency of the United States Government. Nėra saugesnės vietos taupomiems pinigams laikyti. Partrauksime jūsų pinigus iš kitur, jei atsinešite savo banko knygutę.

CHICAGO SAVINGS AND LOAN ASSOCIATION
JOHN PAKEL, Prezidentas 6234 So. Westren Ave. Tel.: GRovehll 6-7575
VALANDOS: Pirmadieniais nuo 12 iki 8 val. vakaro. Antradieniais ir penktadieniais nuo 9 iki 4 val. po pietų. Ketvirtadieniais nuo 9 iki 8 v. vak., Trečiadieniais uždaryta visą dieną. Šeštad. nuo 9—2 v. p.p.

Žurnalistinio prieauglio klausimu

AL. ASTAŠAITIS, Detroit, Mich.

Kalbant apie vienokį ar kitokį laikraščių tobulėjimą, pirmoje eilėje užkliūvame už gan aktualaus mūsų žurnalistinio prieauglio. Žurnalistai, laikraščių bendradarbiai, ir yra ta pozytyvioji jėga, kurie redaktoriaus derinami, tarsi dirigento dideliame orkestre, sudaro darnų ir harmonijos pilną kolektyvą, apie kurį jau skaitytojas sako, kad tai gero ar blogo laikraščio esama. Tad, visu rimtumu iškyla žurnalistų paruošimo reikalas.

Perdidelio rašančių skaičiaus gal ir nėra, todėl redakcijos mielai sveikina kiekvieną naują bendradarbį, daug kam atidaro savo laikraščio skiltis. Tas, be abejo, paskatina ir visą eilę tokių, kurie gal kitu atveju niekados nebūtų ryžęsi rašyti, tapti mūsų laikraščių talkininkais. Nelabai teigiamas dalykas, kad neretas rašantysis pervertina (ar nedavertina, atskirais atvejais) savo jėgas ir į spaudos frontą stoja "visų rūšių ginklais ginkluotas", dideliausiu žinovu dedasi. Ir tokiu atveju, jau iš pirmųjų sakinių aiškiai galima spręsti, kad šį kartą jis nusitvėręs ginklą, kuris jam yra svetimas ar bent ta dalyko sritis visai nežinoma. Pvz. — linksma darėsi, kai teko skaityti vieno bendradarbio samprotavimus apie JAV prezidento rinkimus. Įdomiausia dalis buvo toji, kad tas rašantysis gyvena toli už JAV ribų, niekada čia nebuvęs, neįsijautęs į amerikinį gyvenimą, turėdamas netikras nuotaikas amerikiečių atžvilgiu, bando mums pristatyti amerikinio priešrinkiminio gyvenimo vaizdą, duoda savo pastabas. Arba, ar ne tas pats darosi, kai kuris užsienių bendradarbis būtinai nori mums aiškinti visą McCarthy problemą.

Dar kiti bendradarbiai, šiaip pasižymėję gana filosofiškai — psichologiškais rašiniais, kažkodėl pereina į vertimų pasaulį ir tada gaunasi toks kurjozas, kad kalbant pvz. apie Paryžiaus ar Rivieros moterų madų reikalus, galutina išvada daroma per Solovjovo ar Berdiajevo akinius. Matome visiškai nuotaikingą humoreską.

Dienraščio ar savaitraščio visada skubąs skaitytojas ieško ne sunkios filosofijos raštų, bet trumpos informacijos, kultūrinės kronikos, žinių iš lietuvių gyvenimo, aiškių ir suprantamų komentarų politiškai — karišKais reikalais, informacijų apie mokslo laimėjimus, išradimus, o čia neretu atveju duodami ilgi ir sausi filosofiniai išvedžiojimai, amžini ir iki atsibodėjimo kartojimai apie bolševizmo įsigalėjimą ar priežastis prie to privedusias. Užtat, tenka daryti išvadą, kad tokie autoriai, būdami gana pajėgūs savo srityje, skriaudžia mūsų kultūrinius žurnalus, kur turėtų būti nukreipiami jų platesnės apimties rašiniai, o ne į dienraštį.

Visa apžvelgus ir vėl tenka grįžti prie žurnalistinio pasiruošimo. Sveikintina "Draugo" iniciatyva Chicagoje, suruošus žurnalizmo kurselius. Neabejotina, kad klausytojai iš jų tikrai daug naudos sėmė, didelį papildymą gavo. Tas buvo Chicagoje, bet kaip su kitomis vietovėmis? Tad, kodėl nepagalvojus, kad ir mūsajai LŽS apie suruošimą kokios nors rūšies žurnalistinių studijų korespondenciniu būdu. Yra beveik tikras dalykas, kad suinteresuotųjų būtų pakankamai, kurie nesibaidytų ir materialinių įsipareigojimų ir tik džiaugtųsi gavę progos patobulėti, daugiau žurnalistinių žinių, patyrimo gauti.

Kaip paukščiai medžioja ir žvejoja

JONAS MIŠKINIS, Amsterdam, N. Y.

Plėšrieji paukščiai, ypač ereliai yra labai gudrūs, vikrūs, stiprūs ir gudriai moka medžioti. Erelis toli mato, o dar geriau jaučia. Iškilęs augštai skraido keletą valandų žiūrėdamas žemėn, ar nepamatys ko nors sugauti. Jis skrenda iš lengvo, dideliu ratu, neplasnodamas sparnais. Pamatęs gyvulį ar paukštį, tyliai leidžiasi žemyn ir akies mirksniu puola. Iš po jo nagų sunku išsprukti bet kuriam gyvuliukui. Ypač jis mėgsta gaudyti mažus ožkučius, kiškius, ėriukus, lapes, kates, peles, kurmius, žąsis ir visus be išimties, naminius ir laukinius paukščius. Greičiausias gyvuliukas ir paukštis nuo jo nepasprunka.

Pagrobė vaiką

Alpių kalnuose buvo toks atsitikimas. Viename kaime erelis sugavo dvejų metų vaiką ir nusinešė. Išgirdęs riksmą atbėgo tėvas, bet erelis su vaiku buvo jau toli. Grobis ereliui, matyt, buvo sunkokas, nes jis skrido lėtai. Tėvas, sugriebęs lazdą, erelį nusivijęs. Jau iš tolo matė, kad erelis ėmė kapoti jo vaiką. Pribėgęs, šiaip taip plėšiką nuvijo, bet pažiūrėjęs į sūnų, krito žemėn ir apalpo: sūnaus akys buvo iškapotos. Vaikas greit numirė, o tėvas ilgą laiką tykojo erelį nušauti. Pagaliau erelis įkliuvo į pastatytus lapėms gaudyti spąstus. To erelio iškamša buvo atiduota muzėjui. Turistai, lankydamiesi Šveicarijoj Vinterturo miesto muzėjuje, labai domisi to erelio iškamša. Dar yra ir daugiau paukščių, kurie panašiai kaip ereliai medžioja.

Plėšrioji avėdra

Alpių kalnuose gyvena dar kitas erelių giminės paukštis — avėdra. Ji daug stipresnė už erelį ir yra apie yardą augščio. Avėdrų yra ir kituose kraštuose, bet žmonėms žalos daugiausiai padaro tos, kurios gyvena Alpėse. Avėdra daug suėda. Jos ryklė tokia didelė, kad praryja nemažus kaulus. Pavyzdžiui, vienos nukautos avėdros pilve rado penkis jaučio šonkaulius, kurių kiekvienas buvo trijų ketvirčių colio storio ir daugiau kaip trijų colių ilgio. Be to, pluoštas plaukų ir visa ožio letena. Kitos nušautos avėdros pilve rasta visa lapės uodega. Avėdra, kaip ir erelis, iškyla augštai ir iš ten dairosi grobio. Ji gaudo mažus ir didelius gyvulius. Didelius gyvulius ji gaudo kitoniškai. Pamačiusi kur ant uolos ožką ar avį, baido virš jos skrisdama ir mušdama sparnais. Vadinasi, varosi prie uolos krašto. Prisivariusi smarkiai puola ir nustumia į tarpeklį. Ožka krinta ir užsimuša, Avėdra leidžiasi žemyn ir ją sudoroja. Viena avėdra bandžiusi tuo būdu nustumti jautį. Keletą kartų pakilusi drąsiai puolusi jautį, bet šis neišsigandęs. Avėdra, matydama, kad nieko nelaimėsianti, turėjo nuskristi savu keliu.

Vieną kartą avėdra sugavusi lapę ir su ja iškilusi augštyn. Bet lapei pavyko ištrūkti iš jos nagų. Lapė jai perkando gerklę ir avėdra krito žemėn negyva, o lapė šlubuodama pabėgo.

Avėdros kartais užpuola ir žmones. Alpių kalnuose daug buva atsitikimų, kad avėdros bando nustumti nuo uolos net medžiotoją.

Kaip paukščiai žvejoja

Daugelis vandens paukščių gana gudriai žvejoja. Pavyzdžiui, paukštis pelikanas. Minta jis daugiausia žuvimis ir kitais gyviais. Tam reikalui jie susijieško upėse nedidelę įlanką. Kartais susiranda apie 50 pelikanų, sustoja į eilę vidury įlankos, pusiau apsimerkia vandeny, ištiesia kaklus ir ramiai stovėdami laukia ženklo darbui pradėti. Senis pelikanas, jų vadas, garsiai surinka, o kartu su juo visi kiti ima smarkiai rėkti ir judėti. Pelikanai iš lėto eina į kraštą įlankos, plasnoja ir taško sparnais vandenį, o plačius ir ilgus savo snapus paneria. Pelikanai, stovintieji eilės galuose, eina į krantą greičiau, kaip kad žvejai su bradiniu. Tuo būdu, eidami vienas nuo kito per sparnų nuotolį, varo žuvis prie kranto. Netoli kranto pelikanai eilę trumpina ir tankina. Žuvys ankštai suvarytos ima net iš vandens šokti. Tuomet pelikanai imasi darbo. Penki ar šeši visų didžiausi gaudo žuvis. Sugautas žuvis jie kraunasi į tam tikrus maišelius, kurie kabo po pelikanų kaklais. Tie jų maišeliai išsiplečia ir į juos jie gali susikrauti nemažai grobio. Pelikanai žvejai žuvis krauna į savo maišelius, visi kiti vis dar stovi vandeny ir pūškina sparnais. Tuo metu sulekia daug vandeninių ir plėšriųjų paukščių, kurie irgi taikosi vieną antrą žuvelę nutverti.

Pelikanai, pabaigę žvejoti, išlipa į krantą ir dalinasi grobiu. Visi pelikanai žvejai sąžiningai iškrato iš savo maišų visas žuvis. Tuomet čia visi ima ėsti. Kiekvienas pelikanas stveria ir ryja žuvį tik tada, kai vadas duoda ženklą — surikdamas. Vadinasi, visiems tenka lygi dalis grobio.

Paukščių "komunistai"

Yra dar ir kitas paukštis — pajūrininkas, kuris patsai nežuvauja, o tik grobia kitų paukščių sugautas žuvis ir jomis minta. Žinoma, atiminėja žuvis tik iš silpnesnių už save paukščių.

Paukščių plėšikų yra visose šalyse. Pavyzdžiui, vandenyno pakraščiuose gyvena dvi rūšys erelių. Vieną rūšį vadina baltagalviu, nes jų balta galva, antrą — žuvinių, nes jie vikriai gaudo žuvis. Baltagalvis, nutūpęs kur nors ant augštos uolos, laukia pasirodant žuvinio erelio. Pamatęs, kad žuvinis jau nešasi grobį, baltagalvis ima jį vytis. Žuvinis iškyla augštai, o baltagalvis — dar augščiau, ir skrisdamas nuolat šį puola. Pagaliau žuvinis turi mesti žuvį, kad atsigintų, o anam to tereikia. Krinta strėlos greitumu žemyn ir ore sugauna bekrintančią žuvį. Tuomet baltgalvis skrenda į mišką, o žuvinis vėl grįžta sau maisto ieškoti.

Aistros yra vėjai, kurie mus verčia plaukti gyvenimo okeanu. Protas yra kapitonas, kurs mums vadovauja. Laivas neitų į priekį be vėjo, bet jis pražūtų be kapitono. — **Anonimas**

CLASSIFIED AND HELP WANTED ADS

HELP WANTED — MOTERYS

Reikalinga lietuvaitė virėja patyrusi gaminti specialius lietuviškus valgius. Rašyti — "DRAUGAS", Box 7667, 2334 So. Oakley Ave., Chicago 8, Ill.

HELP WANTED — VYRAI

REIKALINGAS DŽENITORIUS lengvam darbui. Iki 55 metų amžiaus. Dienomis. Nuolatinis darbas. Reikalinga suprasti nors kiek angliškai.
Kreiptis pas
MR. NAIDERT
NATIONAL SUPPLY SERVICE
231 S. Green St.

PROGOS — OPPORTUNITIES

GROSERY KRAUTUVĖ
arti mokyklos ir "housing project", gerai einąs biznis, gera vieta mėsininkui, nauji moderniški įrengimai. Gera sutartis, teisingai įkainota, nori skubiai parduoti, nes vienas negali apseiti. Apžiūrėję įvertinsite gerą progą.
585 E. 35th St.
KEnwood 8-0056.

DELIKATESŲ KRTUTUVĖ
Puikioje vietoje, gerai einąs biznis, nepaprasta proga mėsininkui, modernūs įrengimai, 2 kamb. užpakaly; nuoma $55, 5 m. sutartis. Vienas negali apseit, perduoda už $4,000, pamatę įvertinsite gerą pirkinį.
2927 S. 49th Ave., Cicero
TOwnhall 3-2290.

IŠNUOMUOJAMA

MARQUETTE PARKE
Išnuom. 5 kamb. namas — $95 į mėn. Skambinti po 5 v. v.
GRovehill 6-3942

IŠNUOMOJAMAS geras, šviesus kambarys su atskiru įėjimu.
1934 So. 48 Ct., Cicero, Ill.

Išnuomuojamas 3-jų kamb. butas ir krautuvei, kirpyklai ar panašiam reikalui patalpa.
2532 W. 46th Place.
Tel. FRontier 6-1797.

BUSINESS SERVICES

Rūpestingai ir pigiai taisau
TELEVIZIJOS
APARATUS
Garantuoja darbą ir dalis
J. MIGLINAS
Tel. HUmbodt 6 - 1038

DAINUOK
12 dainų rinkinys vienam ir dviems balsams su fortepionu. Melodiją ir žodžius parašė Jonas Gvazdaitis. Fortepionui pritarimą patvarkė Juozas Žilevičius.
Kaina $2.50
Užsakymus siųskite:
DRAUGAS
2334 So. Oakley Ave.
CHICAGO, ILL.

★ "DRAUGAS" AGENCY ★
55 East Washington Street
Tel. DEarborn 2-2434

2334 South Oakley Avenue
Tel. VIrginia 7-6640; 7-6641

REAL ESTATE

P. STANKOVICIUS
REAL EST. ir INSUR. BROKERIS
LIETUVIŲ AUDITORIJA
3133 So. Halsted St.
Ph. DAnube 6-2703
namų YArds 7-6818
Padeda pirkti - parduoti namus, ūkius, biznius. Parūpina paskolas, draudimus ir daro vertimus. Tvarko imigracijos dokumentus. Ofisas atdaras 9—12 ir 4—7.

Tarpininkaujame perkant ir parduodant namus, biznius ir kt. nuosavybes. Parūpiname paskolas, visų rūšių apdraudas ir sutvarkome bei notarizuojame kliejentams nemokamai nuosavybės dokumentus.
KUTRA-NORKUS REALTY
2405 W. 51 St.
PRospect 6-7238,
vakarais WAlbrook 5-5699

BŪTINAI REIKIA PARDUOTI
6 kamb. namas, naujai atremontuotas ir dekoruotas, didelis sklypas, rūsys. Automatiškai karštas vanduo. Tuojau galima užimti. Už geriausią pasiūlymą.
1901 S. Union Ave.

4 BUTŲ MŪRINIS NAMAS
3 po 5 kamb. ir vienas 3-jų kamb. butas angliškame rūsy. Nauji porčiai, autom. aliejinis apšildymas, 3-jų automobilių mūrinis garažas su maža raštine viršuj. Parduos už geriausią pasiūlymą. Kreiptis pas savininką
FRontier 6-4489

NORINTIEMS PARDUOTI AR PIRKTI GYVENAMUS NAMUS,
biznius ar darant įvairių rūšių draudimus mielai padedame. Išrūpiname morgičius.
JUKNIS, SHULMISTRAS & CO.
4004 S. Archer
LAfayette 3-3600.

BUILDING & REMODELING

V. A. ŠIMKUS
KONTRAKTORIUS
Stato naujus namus pagal kontraktą. Didelis planų pasirinkimas. Atliekami įvairūs remonto darbai.
4645 South Keating Avenue
Skambinti nuo 6 val. vak.
Tel. REliance 5-8202

KONTRAKTORIUS
STANDARD BUILDERS, INC.
726 W. 18 St. Chicago 16
CH 3-1535
..Lietuvių Statybos Bendrovė stato namus pardavimui, pagal užsakymus ir atlieka remonto darbus.

Neužtenka būti protingam, reikia kiekvieną dieną darytis geresniam; tik šiuo atveju tiesos, kurias turime perduoti, turės įtakos žmonėse.

Restoranas "PALANGA"
JAU VEIKIA NAUJOJE VIETOJE:
6918 South Western Avenue

Naujos patalpos specialiai pritaikytos valgyklai. Elektriniai vėdinama. Įvairių valgių pasirinkimas. Gaunama visi lietuviški valgiai. Atdara nuo ankstaus ryto iki 8 val. vak.

Nuoširdžiai kviečiame visus atsilankyti į šią lietuvišką valgyklą.

"PALANGA" sav. Marija ir Juozas Ročkai
6918 SO. WESTERN AVE. TELEF. GR 6 - 9490

PASKOLAS
ANT PIRMŲ MORGIČIŲ DAROME
LENGVAIS IŠMOKĖJIMAIS
DĖL PLATESNIŲ INFORMACIJŲ KREIPKITĖS Į
BENDROVĖ VEIKIA NUO 1905 METŲ
MUTUAL Federal SAVINGS
AND LOAN ASSOCIATION
2202 W. CERMAK ROAD TEL. VIrginia 7-7747

FALSE TEETH
Laisvi ar nepritaikyti?
DANTŲ PLOKŠTELĖS
pataisomos ir stipriai įstatomos.
Sužaloti dantys pataisomi,
o nuotrupos išlyginamos
— 1 valandos darbas —
State Dental Plate Laboratory
1635 W. 47th St. YArds 7-4499
944 W. 63rd. WAlbrook 5-2558
639½ W. 63rd St. WE 6-2608

FALSE TEETH
Laisvi ar nepritaikyti?
— 1 valandos darbas —
Cleveland Dental Plate Laboratory
456 W. North Ave. MI 2-6221
404 E. 47th Street AT 5-6880
160 Milwaukee Ave. HU 9-3242

FALSE TEETH
Laisvi ar nepritaikyti?
DANTŲ PLOKŠTELĖS
pataisomos ir stipriai įstatomos.
Sužaloti dantys pataisomi,
o nuotrupos išlyginamos.
— valandos darbas —
A-1 Dental Plate Laboratory
22 W. Madison, Room 223,
DE 2-6804
1587 W. Ogden Ave. MO 6-3733
1425 Wilson Ave. LO 1-9280
2003 W. Lawrence SU 4-7241

Be poetų nebūtų gėlių — būtų tik šakniavaisiai

Galima klausti, ar idiliška bei skambi lyrika gali iš viso derintis su mūsų laikais, kurie yra toki triukšmingi, skubūs ir pilni rūpesčių. Tiesa, kad dabartinė žmonija yra pasinešusi į išorę. Bet tai nėra joks klausimo sprendimas. Sveikata eina tik iš vidaus. Tyro džiaugsmo ir žodžio paklausa liks amžinai. Mūsų nepaprastos mintys ir kilnūs jausmai dažniausiai yra apnešami gyvenimo pareigų dulkių, nuovargio ir susierzinimo. Tačiau širdis visuomet rusena. Ji visuomet yra pasiruošusi kilniesniam jausmui. Poetas ją vėl suvirpina, primena senas dienas, grožį, meilę, draugystę...

Mūsų nuotaikai pakelti nėra reikalo griebtis nuduoto džiaugsmo. Gražiausi, kiliniausi ir garbingi jausmai to nereikalingi. Maži, semi vos ne vos ryškūs dalykai gali būti priežastis kitos mūsų nuotaikos ir tyro džiaugsmo antplūdžio. Poetas pažvelgia į visus dalykus naujai, kūdikio akimis ir atveria mums jų grožį bei prasmę. Be poetų nebūtų gėlių, būtų tik šakniavaisiai.

Lietuvių Poezijos Antologija

sudarė **J. Aistis ir A. Vaičiulaitis,** 109 poetų atvaizdai kreidiniame popieriuje, dail. A. Varno viršelis ir iliustracijos, 832 pusl., kietai įrišta, kaina 6 dol.

Į šiuos lakštus susirinko visa dainuojanti mūsų tauta... Tai yra veikalas, kurio pasigedome jau Nepriklausomybės metais. Jis nutelpno, kad būtų kiekvieno kultūringo lietuvio pačių rinktiniausių knygų skaičiuje.

Užsakymus siųskite:
"DRAUGAS"
2334 So. Oakley Ave.
Chicago 8, Ill.

LIETUVIŲ TAUPYMO IR SKOLINIMO B-VĖS
KUR
Kiekvieno Santaupos Apdraustos Iki $10,000.00
—IR—
Paskolos Duodamos Namų Įsigijimui
Lengvomis Sąlygomis

CHICAGO SAVINGS & LOAN ASSN.
6234 S. Western Ave. Chicago 36, Ill.
CRANE SAVINGS & LOAN ASSN.
2555 W. 47th St. Chicago 32, Ill.
DISTRICT SAVINGS & LOAN ASSN.
3430 So. Halsted Street Chicago 8, Ill.
MIDLAND SAVINGS & LOAN ASSN.
4038 Archer Ave. Chicago 32, Ill.
ST. ANTHONY SAVINGS & LOAN ASSN.
1447 S. 49th Ct. Cicero 50, Ill.
UNIVERSAL SAVINGS & LOAN ASSN.
1800 S. Halsted St. Chicago 8, Ill.

BALZEKAS MOTOR SALES, INC.
"U WILL LIKE US"
4030 So. Archer Avenue Tel. VIrginia 7-1515

NORI PIRKTI GERĄ IR NEBRANGIAI — AUTOMOBILĮ?
Naujas 1954 CHRYSLER $2,495, PLYMOUTH — $1,595
300 vartotų automobilių nuo $25 ir augščiau
Didžiausia remontų dirbtuvė. Teisingas nemokamas patarnavimas. Lengvos išsimokėjimo sąlygos

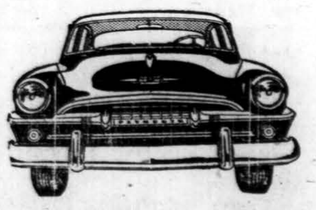

Kennebunk Port, Me.

Marijos metų kongresas

Marijos Šventųjų Metų kongresas yra rengiamas pranciškonų vienuolyne, Kennebunk Port, Me. Nuoširdžiai kviečiame visus dalyvauti tame kongrese. Tuo parodysi savo meilę dangiškajai Motinėlei, atsigaivinsi dvasioje, pelnysi gausius atlaidus ir gausi net kelis primicijų palaiminimus. Jei negalite dalyvauti per visas dienas, atvykite bent paskutinę, rugpjūčio 15 d., kuri sutaps su tradicine Lietuvių diena.

Kongreso programa

Penktadienį, rugpjūčio 13 d.,: 7 val. vak. kongreso iškilmingas atidarymas vienuolyno koplyčioje, pamaldos, pamokslas. 8 val. vak. konferencija "Marija atpirkimo dalininkė".

Šeštadienį, rugpjūčio 14 d.,: 9 val. ryto iškilmingos T. Paskalio Sabo, OFM, primicijų šv. Mišios, pamokslas, primicijų palaiminimas. 11 val. ryto konferencija "Marija — antroji Jieva". 12 val. pietūs mūsų svečių namuose. 3 val. po pietų konferencija "Marija — malonių dalintoja". 4 val. pamaldos ir palaiminimas Liurde įvairiems maldininkams. 5 val. konferencija tretininkams "Marija — meilės Motina", generalinė absoliucija, Popiežiaus palaiminimas, iškilmingas įžadų atnaujinimas. 6 val. vakarienė mūsų svečių namuose. 7 val. konferencija "Marija Nekaltai Pradėtoji". 8 val. Šventoji valanda Liurdo grotoje už kenčiančią Lietuvą, pamaldos, pamokslas ir naktinė procesija su žvakėmis.

Sekmadienį, rugpjūčio 15 d., (svarbiausia diena): 8 val. iškilmingos tėvo Gabrieliaus Baltrušaičio, OFM, primicijų šv. Mišios, primicijų palaiminimas. 9 val. iškilmingos tėvo Bonaventūros Tamoliūno, OFM, primicijų šv. Mišios, primicijų palaiminimas. 11 val. iškilmingos pontifikalinės šv. Mišios Liurdo grotoje. Celebruoja J. E. vysk Kurz, pranciškonas, Kinijos misionierius. Pamokslą lietuviškai sako tėvas Jurgis Gailiušis, Pranciškonų Provinciolas, angliškai — prel. Jonas Jonas Balkūnas. 2:30 val. po pietų iškilmingas kongreso uždarymas Liurdo grotoje. Vadovauja prel. Konstantinas Vasys. 3 val. po pietų Lietuvių dienos programa: tautiniai šokiai, vadovauja Ona Ivaškienė, dainos, dainuoja Šv. Petro parapijos, So. Boston, Mass., choras. Choro vedėjas Jer. Kačinskas.

Bus skanių valgių, įvairių gėrimų, daug laimėjimų ir pramogų.

Geriausia dovana atminčiai
MALDAKNYGĖ
"JAUNUOLIŲ MALDOS"
Kurią paruošė
Kun. P. Kirvelaitis
Kaina: $1.50 ir $2.50
Užsakymus su pinigais siųskite
"DRAUGAS"
2334 S. OAKLEY AVENUE
Chicago 8, Illinois

J. A. V-bių pilietis turi pirmenybę darbą gaut

Sūduvos išleistas praktiškas vadovėlis — **KAIP PASIRUOŠTI JAV PILIETYBEI.** Šio leidinio tekstą peržiūrėjo teisėjas Alfonse **F. Wells.** Spaudai parengė **Pr. Šulaitis.** Leidinio pradžioje angių ir lietuvių kalbomis patiekti klausimai ir atsakymai, kuriuos klausinėja teisėjai per pilietybės egzaminus. Leidinio pabaigoj patiekta plati informacija kur reikia kreiptis, ir kiek mokėti norint įsigyti JAV pilietybės dokumentus, nurodyti Naturalizacijos įstaigų adresai, įvažiavimo tvarka, vizų išdavimas ir kt. reikalingos žinios. Leidinio kaina 60 centų.

Pinigus su užsakymais siųsti: "Draugas" 2334 So. Oakley Ave., Chicago 8, Ill.

LINES BY SOGLOW

Uncle Sam is a good man to have as a business partner. When you lend him money, he'll pay back every cent, plus good interest. On the Payroll Savings Plan, a part of your income goes into United States Savings Bonds each pay period. In 9 years, 8 months, Uncle Sam pays you $4 for every $3 you put in. Hold your Bonds ten years more—they return 80% over the sum you invested. Tell your employer today that you want to sign the authorization card to start your Payroll Savings.

Reading, Pa.

Invalidų draugija

Daug žmonių paraližiuoja polio liga, nemaža žmonių pasilieka be rankos ar kojos karo mūšių laukuose, nemaža yra kitų priežasčių, dėl kurių žmonės visam amžiui pasilieka invalidais. Bet kad jie dvasiniai nepalūžtų, kad jie turėtų gyvenime daugiau džiaugsmo, veikliausi iš jų ėmėsi organizuoti draugiją vardu "Indoor Sports Club". Tai yra tarptautinė organizacija, kuri turi savo skyrius Kanadoje, Anglijoje, Australijoje ir kitur. Tos draugijos centras — Los Angeles, kuris net leidžia savo laikraštį "National Hookup", kuriame nušviečiama draugijos veikla. Draugija rūpinasi suteikti savo nariams ko daugiau pajvairinimų, nori išvystyti jų saviveiklą ir gabumus, organizuoja jų darbų parodas, orkestrus, šachmatų žaidimus, literatūrines ir religines paskaitas ir ruošia įvairias pramogas. Šią vasarą įsisteigė tos draugijos skyrius ir Readinge, Pa. Tarp organizatorių matome ir lietuvį kolegijos studentą Adolfą Butkį, kuris negali laisvai judėti ir turi naudoti savo susisiekimui ratukus. Jis yra to skyriaus sekretorius — iždininkas, faktinai jo centras, nes visas susirašinėjimas ir telefoniniai pasikalbėjimai atliekami per jį. Tik ką pradėjęs veikti skyrius jau liepos mėn. turėjo savo piknišą su muzika, linksmais pasikalbėjimais, transliacija per radiją ir t. t. Dabar rugpjūčio mėn. numatomas pasivažinėjimas po apylinkes ir kiti pasilinksminimai ore, o orui atšalus numatoma perkelti veiklą į uždarą patalpą. Tas pramogas be narių lanko jų giminės ir jiems simpatizuojantieji.

Cambridge, Mass.

Moterų gegužinė

M. S. 4 kuopos gegužinė įvyks rugpjūčio 8 d. Jono Freimano ūkyje, kuris yra 217 Crescent. Iš Cambridge reikia važiuoti iki 138 kelio, paskui juo važiuoti iki 106 kelio ir pasukus į kairę iki Crescent. Prašome visus atvažiuoti, nes čia sutiksite daug pažįstamų. Bus lietuviškų valgių ir gėrimų. Gros smagi muzika.

Rengėjos

B-52 — naujasis JAV didysis lėktuvas

Kai šio krašto vadovai Washingtone oficialiai yra pareiškę, kad daugiau jau nei viena pėda nebus nusileista komunistinei agresijai betkurioje pasaulio vietoje, kad betkuris naujas raudonųjų žygis tuojau susilauks ir skubaus amerikiečių atsako, neabejotina, kad tų visų pareiškimų pagrinde tegali būti tik pasitikėjimas JAV oro jėga. Ypač didelis dėmesys kreipiamas į SAC (Strategic Air Command)) dalinius, kurių vyriausioji vadovietė įsikūrusi Omahoje, Nebr. Tuo būdu ta oro bazė vardu Offutt sudaro bene patį amerikiečių puolamosios jėgos pagrindą.

Šioje vietoje ne tik sueina įvairus radijo ar telefono ryšis su krašto sostine, bet lygiai palaikomas nenutrūkstamas kontaktas ir su visomis amerikiečių aviacijos bazėmis, visame žemės rutulyje atitinkamose vietose išdėstytomis. Yra tikra ir neslepiama, kad eventualaus reikalo atveju užtektų vos 60 sekundžių laiko ir iš įvairių vietų galėtų kilti sunkieji bombonešiai su atominių ar hydroatominių bombų kroviniu. Priešas dar nespėtų nei keletos mylių pažengti priekin, kai jo užnugaris pajustų greitą ir visuotinį atominį sunaikinimą.

Nustojus gaminti didžiausius pasaulyje lėktuvus B-36, kolkas jie dar neišimami iš angarų, bet galimai skubiau juos norima pakeisti jau kurkas naujesniais ir modernesniais lėktuvų tipais. Kaip jau anksčiau buvo skelbta, aviacijos vadovybė nutarė naujuoju pakaitalu įvesti vien tik sprausminių motorų traukiamą B-52. Šis lėktuvas būtų pakankamai efektyvus ir tuo atveju, jei priešas pajėgtų sunaikinti ir kaikurias užjūrių bazes, nes jo skridimo spindulys, nors ir laikomas paslapty, bet yra nemažesnis už B-36. Atseit, jis visai lengvai galėtų pakilti iš šio kontinento aerodromų, pasiekti taikinį ir grįžti atgal. Savaime suprantama, naujasis pakaitalas turi turėti ir daugiau geresnių savybių už B-36, jei taip skubiai keičiami modeliai. Taip, B-52 yra kurkas parankesnis bombonešis. Abiejų lėktuvų dydžiai beveik vienodi, bet nežiūrint to, B-52, arba kaip paprastai vadinama "stratofortress", reikalauja tik 5 ar 6 vyrų įgulos. Gi tokiame B-36 būtinai reikėjo turėti bent 16 aviatorių. Turint galvoje faktą, kad tokių didelių lėktuvų įgulų paruošimas kaštuoja labai daug laiko ir pinigo, galima tik džiaugtis, kad naujajam lėktuvui tereiks mažiau kaip pusės B-36 įgulos. Tai reikštų, kad strateginė aviacija su tuo pačiu vyrų skaičiumi galės operuoti žymiai didesnį mašinų skaičių.

Žinoma, nereikėtų galvoti, kad B-52 yra mažiau komplikuotas ar paprastesnis. Taip nėra, sakoma, kad net priešingai. Tas modelis turi kurkas saugesnio ir tikresnio valdymo įrengimus, turi šimtaprocentinius bombų išmetimo ir pataikymo prietaisus. Bet visa tai pajungta naujausiems išradimams elektroninėje srityje, kas jau sudaro žymiai lengvesnį visos mašinos valdymą. Pagaliau, ir visi valdymo įruošimai, ženklai, rodyklės ir kiti būtini įrengimai yra daugiau suglausti vienon vieton, geresniame pilotų matymo rate ir tai žymiai palengvina patį skridimą. Vieną kas tik nerami na aviacijos vadovus, kad, dėl neskelbiamų priežasčių, kolkas negalima tikėtis masinės naujųjų bombonešių gamybos. Žinovai teigia, kad tik dviem metam praslinkus tie lėktuvai galės būti gaminami skaitlingais vienetais. Bet jau ir dabar, svarbesnės aviacijos bazės gavo pirmuosius B-52 tipo sunkiuosius lėktuvus, o artimi karo aviacijai sluogsniai laukia dar pajėgesnio oro milžino, kuris žymiai sustiprins ir taip efektyvias JAV tolimojo bombardavimo aviacijos eskadras.

— *A-is*

PAIEŠKOJIMAS

VACLOVAS DIRMA, sūnus Petro Dirmos ir Tarvidaitės Veronikos. Motina yra mirus 1944 m. Kilę iš Molėtų vals., Utėnos apskr. Paieškomi giminės ar pažįstami. Prašom atsiliepti šiuo adresu: **V. Dirma, 810 Knickerbacker Avenue, Brooklyn 7, New York, U. S. A.**

PLUMBING

Licensed, bonded plumbers
Joks darbas nėra didelis ar mažas. Šaukite dabar. Kalbame lietuviškai
Tel. GRovehill 6-6708 arba WAlbrook 5-3451

Nauja Vytės Nemunėlio knyga
LIETUVAI TĖVYNEI
Patiems mažiausiems skaitytojams
Spalvotos **Vl. Vijeikio** iliustracijos
Kaina 50c
Užsakymus su pinigais siųskite
"DRAUGAS",
2334 So. Oakley Ave.,
Chicago 8, Ill.

Įsigykite Lietuvių Rašytojų Draugijos 1952 m. premijuotąjį veikalą
NELĖS MAZALAITĖS
GINTARINIAI VARTAI
Jury komisija atkreipė dėmesį į tai, kad šiame veikale Autorė įrasmina kentėjimus ir kelia šviesesnio gyvenimo viltis. Iš tikrųjų, jokiame veikale Jūs nerasite tiek daug pagrįsto optimizmo, kaip šioje premijuotoje knygoje.
Telefonu ar laiškais siųskite užsakymus:
„DRAUGAS"
2334 So. Oakley Ave.,
Chicago 8, Illinois
Telephone — VIrginia 7-6640-41
Užsakymai bus tą pačią dieną išpildyti. Knyga turi 248 psl. ir kainuoja tik 2 dol.

Tuoj užsisakykite
A. Vilainis, ŽEMAIČIŲ ŽEMĖje. 132 psl., gausiai iliustruota. Kaina $1.50.
Ši knyga primins kiekvienam mūsų gražiąją Lietuvą. Ji bus svečiu pragiedruliu tremties ūkanose.
Haufo Pasakos, KARAVANAS 114 psl., gausiai iliustruota. Kaina $1.50.
Užsakimus adresuokite:
„DRAUGAS"
2334 So. Oakley Ave.,
Chicago 8, Ill.

KAZIMIERA VAINAUSKIENĖ

tragiškai žuvus automobilio katastrofoje Texas valstybėje, gyveno 2600 W. 61st St., Chicago, Ill.

Reiškiame liūdesio valandoje gilią užuojautą dukterims: Lorraine, Dolores ir Helen su vyru; seserims Marijonai Jotkuvienei ir Stefanijai Masaitienei su vyru; giminėms Stella Schultz ir Dr. Schultz su šeima.

A. M. LEMBERGAI

Mirus dėdei FELIKSUI MINIATUI,

jo žmonai, dukterims, sūnums ir žentui skausmo valandoje reiškiame nuoširdžiausią užuojautą.

Adolfas, Ona ir Ričardas PETRAVIČIAI

STEPONAS C. LACKAWICZ
LAIDOTUVIŲ DIREKTORIUS
TRYS KOPLYČIOS:
2424 W. 69th St. — REpublic 7-1213
2314 W. 23rd Pl. — VIrginia 7-6672
10756 S. Michigan Ave. — PUllman 5-1270

ANTHONY B. PETKUS
LAIDOTUVIŲ DIREKTORIUS
6812 SO. WESTERN AVE. — 1410 SO. 50th AVE.
CHICAGO, ILL. — CICERO, ILL.
GRovehill 6-2345
TOwnhall 3-2109

JOHN F. EUDEIKIS
LAIDOTUVIŲ DIREKTORIUS
TRYS MODERNIOS KOPLYČIOS
4605-07 South Hermitage Avenue
Tel. YArds 7-1741-2 ir BIshop 7-9481
4330-34 South California Avenue
Telefonas LAfayette 3-0440
AMBULANCE DIENĄ IR NAKTĮ

LIŪDĖSIO VALANDOJ
Šaukite
MAŽEIKA & EVANS
LAIDOTUVIŲ DIREKTORIAI
6845 So. Western Ave. Air Conditioned koplyčia
REpublic 7-8600 — 7-8601 Automobiliams vieta
Tiems, kurie gyvena kitose miesto dalyse; gausime koplyčią arčiau jūsų namų.

SŪNUS PALAIDŪNAS
Studija Apie Vakarų Civilizacijos Krizę
Vietoj
1,000,000
DOLERIŲ
tik
2 DOLERIAI
Šios knygos autorius vyskupas F. J. Sheen prieš kiek laiko pradėjo savo Televizijos programą per "Du Mont" stotį. Televizijos aparatų firma "Admiral" šiai programai finansuoti paskyrė vieną milijoną dolerių.
Lietuviškos knygos Klubas džiaugiasi galėdamas savo skaitytojam pateikti šio įžymaus kalbėtojo mintis už du doleriu.
"DRAUGAS"
2334 So. Oakley Ave. — Chicago 8, Ill.

MOVING — MOVING
PERKRAUSTYMAS IŠ ARTI IR TOLI
Ilgų metų patyrimas — Pigus sąžiningas patarnavimas.
Nauji dideli sunkvežimiai — Patobulinti perkraustymui įrankiai.
Kaip patys sunkvežimiai, taip ir jūsų perkraustomi baldai yra apdrausti — inšurinti
J. NAUJOKAITIS
2022 W. 69th St., Chicago, Illinois
Telef. WAlbrook 5-8209

DĖMESIO!
Auto mechanikas ALEKSADRAS ŠNELIUS atidarė AUTOMAŠINŲ TAISYMO DIRBTUVĘ.
Atlieka visus mechaniškus, lyginimo ir dažymo darbus. Darbai atliekami sąžiningai ir su garantija. Turi 24 metų patyrimą.
Dirbtuvės adresas: Darbo val. nuo 9 ryto iki 7 v. vak.
"ALEX AUTO REPAIR"
5842 So. Claremont Ave. in the rear
Phone: Dirbt.: PRospect 8-0354; Namų: CAnal 6-0988

AUTOMOBILIŲ TAISYMAS
Perdirbami motorai, stabdžiai, transminijos, keičiamos dalys.
Atliekami lyginimo ir dažymo darbai. Garantuotas darbas.
M. ČESAS — A. STANEVIČIUS
1835 CANALPORT — Tel. Dirbtuvės SEeley 3-2146
Namų KEnwood 8-3092

PIRKITE TIESIOG NUO MR. NELSON
— savininko —
St. Casimir Monument Company
3914 West 111th Street
Vienas blokas nuo kapinių.
Didžiausias paminklams planų pasirinkimas mieste
Telef. CEdarcrest 3-6335

SEKANTIEJI YRA NARIAI CHICAGOS LIETUVIŲ LAIDOTUVIŲ DIREKTORIŲ ASOCIACIJOS

Ambulansų patarnavimas yra teikiamas dieną ir naktį. Reikale šaukite mus.

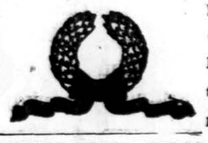

Mes turime koplyčias visose Chicagos ir Roselando dalyse ir tuojaus patarnaujam.

ANTANAS M. PHILLIPS
3307 S. LITUANICA AVE. — Tel. YArds 7-3401
PETRAS P. GURSKIS
659 West 18th STREET — Tel. SEeley 3-5711
ALFREDAS VASAITIS-VANCE
6126 W. Roosevelt Road — Tel. OLympic 2-5245
POVILAS J. RIDIKAS
3354 S. HALSTED STREET — Telephone YArds 7-1911
LEONARDAS F. BUKAUSKAS
10821 S. MICHIGAN AVE. — Tel. COmmodore 4-2228
JURGIS F. RUDMIN
3319 S. LITUANICA AVE. — Tel. YArds 7-1138—1139
JULIUS LIULEVIČIUS
4348 S. CALIFORNIA AVE. — Tel. LAfayette 3-3572
LEONARDAS A. EŽERSKIS
1646 WEST 46th STREET — Tel. YArds 7-0781
VASAITIS — BUTKUS
1446 SO. 50th AVE., CICERO 50, ILL. Tel. OLympic 2-1003

Biznieriams apsimoka skelbtis "Drauge".

× **Jo Em. kard. S. Stritch** dalyvaus Šv. Kryžiaus parapijos auksinio — 50 metų — jubilėjaus iškilmėse, kurios bus spalio mėn. 24 d.

× **L'Osservatore Romano,** Vatikano dienraštis, šių metų 11 dienos laidoje skelbia žinią apie **Ateitininkų Federacijos kongresą,** ruošiamą rugsėjo 3-5 dienomis Chicagoje. Paminėta, kad paskutinis kongresas buvo 1935 m. Nepriklausomoje Lietuvoje, o pramatytasis 1940 metais neįvyko. Laikraštis davė trumpą apžvalgą apie suvažiavimus, kuriuos ateitininkai ruošia kas penkeri metai. Tremtyje visuotinis suvažiavimas įvyko 1947 m. Vokietijoje. Paminėta ir tai, kad **rugsėjo 5-oji skelbiama visur gyvenančių ateitininkų diena.** Laikraštis su džiaugsmu praneša, jog tarp kitų tikslų kongresui rūpi ateitininkijoje sustiprinti ištikimybę savo gimtajam kraštui, kurio didysis turtas yra savoji kalba ir savosios tradicijos.

Laikraštis kreipia dėmesį į įvyksiančio ateitininkų kongreso faktą ir dėl to, kad jis ruošiamas Marijos Nekalto Prasidėjimo jubilėjiniais metais.

Kai svetimieji rodo daug dėmesio mūsų katalikiškosios organizacijos kongresu, reikia tikėtis, jog ir mūsų lietuviškoji visuomenė juo susidomės ir jį visomis išgalėmis sekmingai parems.

× **American** Friends of Anti-volshevistic Block of Nations organizacijos lietuvių grupė turėjo savo susirinkimą. Šioje organizacijoje šiuo metu dalyvauja 9 tautybės. Lietuviai aptarė einamuosius reikalus. Lietuvius toje organizacijoje atstovauja inž. J. Rugis, pirmininkas, ir nariai: kan. V. Zakarauskas, inž. V. Naudžius, adv. A. Repšys. Posėdyje be minėtų asmenų buvo pakviesti ir dalyvavo V. Radžius ir J. Kreivėnas.

× **Vargonininkų Sąjungos Chicagos provincijos** metinis išvažiavimas įvyko Marquette Parke, prie Michigan ežero, Indiana valstybėj. Dalyvavo ir kviestųjų svečių, jų tarpe kun. A. Martinkus, Dievo Apvaizdos parapijos klebonas ir kun. Budvytis iš Šv. Jurgio parapijos.

× **Josefina Tomkienė ir Jonas Platakis** liepos mėn. 22 d. priėmė Moterystės sakramentą Šv. Adriano parapijos bažnyčioje. Vestuvių vaišės įvyko praeitą šeštadienį nuotakos namuose, 6936 So. Fairfield Ave., dalyvaujant dideliam būriui draugų, giminių ir artimųjų. Vaišės buvo nuotakingos, skambant lietuviškoms dainoms.

× **Kun. P. Gasiūnas,** Šv. Petro ir Povilo parapijos klebonas West Pullmane, pamaldų metu padarė bažnyčioje rinkliavą Senelių Prieglaudos skolų sumažinimui. Rinkliavos metu surinkta 250 dol., kuriuos jau perdavė senelių prieglaudos vadovybei. Labdarių vadovybė už šį gražų žestą ir auką yra nuoširdžiai dėkinga.

× **Antanas Lukas** savo automobiliu iš Oakvillės, Ont., Kanadoje, atvyko į Chicagą ir apsistojo pas savo pažįstamus Bražionis, 1224 So. Washtenaw. Kanadoje dirba Fordo fabrikuose.

× **Dr. V. P. Tamasonis** jau sugrįžo iš atostogų ir vėl priimėja ligonius paskirtomis valandomis.

IŠ ARTI IR TOLI

J. A. VALSTYBĖSE

Kunigų Šeimas Philadelphijoje

Kunigų Vienybės Seimas dėl susidėjusių aplinkybių yra šaukiamas anksčiau, negu buvo pramatyta. Jis įvyks rugpjūčio mėn. 25 d. Philadelphijoje. Seimo šeimininku yra Philadelphijos Kunigų Vienybės provincija, kurios pirmininku yra kun. dr. V. Martusevičius, Šv. Jurgio parapijos klebonas. Pagrindinę paskaitą — "Parapija ir Katalikiškos Organizacijos" — skaitys kun. dr. A. Deksnys iš St. Louis, kuris yra lietuvių parapijos klebonas. Seimas prasidės 9 val. pamaldomis, kurios bus laikomos Šv. Jurgio parapijos bažnyčioje, 3580 Salmon St., Philadelphia 34, Pa.

— **Bostono Advokatų Sąjunga** perrinko adv. A. O. Shallną, Lietuvos Garbės konsulą, būti pastovios komisijos nariu dėl Committee Unlawful Practice of Law. Ši komisija yra viena iš svarbiausių komisijų, nes ji rūpinasi advokatų ir įvairių kitų profesijų praktikavimu.

— **Siekia magistrės laipsnio.** Ona-Marija Bucevičiūtė baigė Bostono universitetą magna cum laude pažymiu. Gavusi un-to stipendiją, dar metus studijuos ir įsigys magistro laipsnį.

—**Bus naujas režisorius.** Juozas Daubėnas iš Worcesterio, New Yorke Dramos Teatro akademijoje studijuoja režisūrą. Tarnaudamas kariuomenėje, jis dirbo skrajojančioje teatro trupėje.

× **J. P. Wixted,** 1268 North Clare Ave., Chicago, gavo naują Cadillac automobilį. Pirkę biletus iš Senelių Prieglaudos dėl šio automobilio gavimo, gražiai parėmė labdaringus darbus senelių reikalams.

× **Leonas Žiūraitis,** naujai atvykęs lietuvis, yra darbų vedėjas didelėje statybos bendrovėje. Dėl jo gabumų į jį atkreipė dėmesį ir kitos bendrovės, padarydamos jam gerų pasiūlymų.

× **A. Mondeika,** Šv. Antano parapijos Ciceroj vargonininkas, su žmona ir dukromis išvyko atostogų į Michigan valstybę.

× **K. Baltramaitis** su šeima yra atvykęs į Chicagą pas uošvę M. Laucienę, Willow Springs, Ill. Čia išbus apie porą savaičių.

× **Detroito** lietuvių vaidintojų sambūrio antroji viešnagė Chicagoje su Čiurlionienės "Pinigėliais" bus spalio mėn.

× **Mykolo Šaučiuvėno** šeima paaukojo Šv. Kryžiaus parapijos seserų namui 75 dol. Anksčiau jie aukavo 25 dol.

× **Rita Garuckas** ir Eugene Melske ruošiasi priimti Moterystės sakramentą.

× **Jonas Masiliūnas** lėktuvu buvo nuskridęs iš Chicagos į Bostoną pasižiūrėti, kaip White Sox sumuš Red Sox.

× **Elena Janutytė ir Balys Novickas** priėmė Moterystės sakramentą Šv. Antano parapijos bažnyčioje, Ciceroje.

× **Rosemary Gaines,** Alice Stephens studijos mokinė dainuoja Schubert teatre, "Wonderful Town" veikale.

× **Vakar dienos** "Drauge" įsibriovė korektūros klaida. Žinutėje apie Gečą, paminėtas ne jo vardas. Turi būti ne Alfredą, bet **Alonsą Gečą** sveikino vardinėse ir t. t.

— **Parašiutų mėgėjas,** Antanas Gaputis, Chief Parachuts Rigger, su savo šeima parvyko iš Kalifornijos atostogų į So. Bostoną pas savo tėvelius. Abu jie buvo žymūs vyčių veikėjai. Prieš keliolika metų A. Gaputis yra su parašiutu nusileidęs į Liet. dienos dalyvių tarpą Marianapolyje.

— **Filmuoja prezidentą.** Juozas Kizis iš New Yorko, filmininkas, paskirtas lydėti P. Korėjos prezidentą Rhee ir jį nufilmuoti. Anksčiau jis filmavo Turkijos prezidentą, kai jis lankėsi Amerikoje. Daug kartų jis yra filmavęs prez. Rooseveltą.

— **Nauja knyga.** Tomo Žiūraičio, O. P., knyga "Žodis ir gyvenimas" jau renkama Vokietijoje. Knyga turės apie 300 pusl. Įvadą parašė prof. A. Maceina, viršelį piešė dail. V. K. Jonynas. Knyga pasirodys rudenį, leidžia "Venta" ir garbės prenumeratoriai.

— **Prof. Adomas Galdikas** vasaros atostogom išvyko į Maine valstybę ir sustojo pranciškonų vienuolyne Greene. Ten gyvendamas, nori pažinti Maine gražią gamtą ir iš jos gauti motyvų savo kūrybai. Greene pranciškonų vienuolynė atostogauja ir kun. dr. K. Gečys.

INDIJOJE

— **Lietuvio darbai.** Kun. Jonas Svirnelis rašo, kad po vienų ištisų metų triūso, vargo ir kitų sunkumų pagaliau šiek tiek gali atsidusti. Jis iš visos širdies dėkoja visiems, kurie bent kokiu būdu atėjo talkon pastatydami savo aukomis, galima sakyti, lietuvišką bažnytėlę. "Ištikrųjų, su šios bažnyčios pastatymu visos mūsų misijos veidas pasikeitė. Pirmiau mes buvome taip vieniši, dabar gi, rodosi, Lietuvoje, tiek daug žmonių prisirenka klausytis Mišių. Tai mums didelis džiaugsmas."

URUGVAJUJ

ATIDENGĖ SAVO TIKRĄ VEIDĄ

Montevideo Maskvos patriotų lapelis "Darbas" kvietė į bendrą frontą tos kolonijos draugus socialistus bei grininius demokratus, tiesa, tik vienos rankos pirštais suskaitomus. Greit paaiškėjo, kad tas kvietimas rado ir atgarsį: tas raudonlapis (š. m. 7 nr.) paskelbė, kad M. Krasinskas — grininkų, arba kaip jie save vadina, pažangiųjų demokratų pirmininkas — jau dalyvauja komunistų pobūviuose ir aukoja jų reikalams.

Kaip sakėme, ne taip jau nuostabu, jog obuolys nuo abels netoli terieda. Mūsų vadinami socialistai ir socialdemokratai nekartą jau sudarinėjo bendrus frontus su Maskvos patriotais. Kai kam, asmeniškai jų nepažįstamiems, gali būti betgi keistoka, kodėl tie "pažangieji" taip mėgsta dviveidę rolę — "Balse", "Keleivyje" ir kaikur kitur jie kartais pabara ir komunistus, gi kita ranka, remia jų veiklą. Tokia, matyt, jų taktiką: kad prieš tikrus antikomunistus, kolonijos kultūrininkus patriotus sistematingai skleidžiami šmeižtai bei prasimanymai atrodytų patikimesni, jie pridengiami kartais rašėjo būk tai antibolševikiniu nusistatymu. Taip, žinoma, patogiau savo dezinformacinius tikslus varyti.

Tuo požiūriu ir kitas būdingas faktas paaiškėjo. Prieš kiek metų čia save bandęs garsinti "ministru ir delegatu visai P. Amerikai" "daktaras" P. Š. jau

SUIMTA PAGAL SMITH AKTĄ

Mrs. Patricia Julia Blau, 42 m. amž., yra viena iš komunistų vyriausių vadų JAV, kurią areštavo FBI agentai Los Angeles mieste. Čia ji tariasi su savo advokatu Ben Margolis. Kaip federaliniai agentai sako, ji turėjo tiesioginius ryšius su Maskva ir labai aktyviai dirbo slapta JAV. Dabar ji reiškia protestą prieš jos suėmimą. (INS)

PAVERGTOJE LIETUVOJE

Kombainai — ne ūkinė priemonė

Liepos mėn. gale pavergtoje Lietuvoje prasidėjo žiemkenčių javapjūtė. Kolchozai rugius ir kviečius kerta mašinomis ir dalgiais. Pastarųjų griebiamasi tuomet, kai sugenda javapjūvės ir taip plačiai garsinamieji sovietiniai kombainai.

Kombainas — griozdiškos išvaizdos mašina — javapjūvės su kuliamąja junginys — labai nepaslanki, ypač Lietuvos sąlygose.

Kombaino darbas gali būti našus tik lygiuose plotuose. Kitokiose vietovėse jų darbas yra perdaug nuostolingas. Kombainas palieka labai augštas ražienas. Jei javai žemi, tai tik jų varpas nukapoja. Dirvos nelygumas — didelė kliūtis kombainui, o pasitaikius akmeniui pakeliui, kombainas sulaužomas ir dažnai ilgą laiką neveikia.

Kombaino veikimas labai trumpas. Tik rugiapjūtės metu pagal planą jis turi nupiuati ketvirtį miilono ha, bet plano neįvykdo dėl dažnų gedimų ir tolimo važinėjimo iš vieno javų ploto į kitą.

Kombaino darbas nepaprastai brangus, kolchozus jis gula kaip didelė našta. Ūkiniu atžvilgiu kombaino naudojimas Lietuvos sąlygose visai nepateisinamas. Tačiau kombainai naudojami. Jie naudojami ne dėl ko kito, kaip plėšikiškais tikslais. Mat, iš kombaino grūdai gali būti tiesiai nuvežti į vad. javų paruošų punktus arba tiesiai į traukinio vagonus. Betarpinis duoklių paėmimo būdas Maskvai yra labai parankus, dėl to jis ir naudojamas. Maskvai nesvarbu, kad Lietuvoje kolchozas liks be grūdų, o kolchozininkai be duonos. Komunistų partijos vietinis padalinys, kartu su vadinama krašto vyriausybe, paskiau galės kiek tik norės kalbėti apie nuolat kylantį krašto gerbūvį ir nepaliaujamą komunistų partijos rūpinimąsi darbo žmonių gerove.

Kombainas — ne ūkinė priemonė, bet politinis įrankis, kurio tikslas — kuo greičiau kolchozus apiplėšti.

---

kuris laikas dirba su "Darbo" štabu. Jo paties pasigyrimu, dirbąs dieną naktį ir už tai gaunąs 320 pezų mėnesiui. Kaip žinoma, šis savo korespondentu tam tikroje spaudoje turėjo ir turi J. L. T., kartais pasirašinėjantį savo dviguba pavarde, o kartais tik "Naujienų" korespondentu Urugvajuje. Tai iš tokio buvusio "ministro" ir jo korespondento kasdieninių posėdžių kavinėje skleidžiamos fantazijos apie Urugvajaus lietuvių koloniją, jos religinius bei visuomeninius veikėjus.

Tatai pravartu žinoti ypač tiems, kurie dar blaiviai nenuvokia, kaip ardantysis lietuvių tautos priešų stumdomas gaivalas smelkiasi į laisvąją lietuvių spaudą ir organizacijas.

Urugvajaus Liet. Kultūros Draugija ir Liet. Bendruomenė tą infiltrantų griovikų pavojų jau seniau pastebėjo ir laiku ėmėsi priemonių nuo jų apsisaugoti.

Ištrauka iš "Life" laiško

Čia spausdinama ištrauka yra svarbi tuo, kad ji pasako tai, ko lietuviai nepilnai įvertina ir praktikuoja, būtent laiškų rašinėjimą ir nuomonių reiškimą.

Didžiausias Amerikos žurnalas "Life" štai kaip į laiškus žiūri:

"Dear Mr. Dauzvardis:

Thank you for your letter about Charles W. Thayer's article, 'MVD Man's Declaration of Independence.'

"The editors are pleased to know that this story was of special interest to you and very much appreciate your writing us about it... What our readers think and feel about LIFE — and there are approximately 26 million of you each week — is important to us because your reactions give us an indication of how well we are succeeding in our goal... We'll be happy to hear from you again.

Sincerely yours,

Mabel H. Schubert,
for the Editor."

MAŽŲJŲ MALDOS

Tekstas paruoštas žinomo pedagogo kun. prof. S. Ylos. Spalvotas iliustracijas pritaikė dailininkas P. Augius. Gražus kietas paauksuotas įrišimas. Kiekvienas vaikas norės šios maldaknygės. Kaina tik $1.25.

Siųskite užsakymus

DRAUGAS
2334 So. Oakley Avenue
CHICAGO 8, ILL.

CHICAGOS ŽINIOS

Daugiau vaizdumo mokyklose

Conrad Hilton viešbutyje vyksta Katalikų Mokslo Priemonių Parūpintojų sąjungos suvažiavimas, kuriame dalyvauja apie 700 asmenų. Suvažiavime kalbėjo kard. Stritch, ragindamas katalikų mokyklas gausiau aprūpinti mokslo priemonėmis, kurios labiau veiktų moksleivių akis ir ausis. "Jeigu šiandien būtų gyvas šv. Pranciškus, jis bemokydamas naudotų filmus, įkalbėjimo juosteles ir televiziją", pareiškė kardinolas. Suvažiavime buvo pabrėžtas faktas, kad netolimoje ateityje reikia laukti praplėtimo auklėjamosios televizijos tinklo ir kad tada katalikų mokyklos kiekviena privalės turėti televizijos priimtuvus.

Korėjos prezidentas Chicagoje

Šiandien, trečiadienį, 11 val. 15 m. ryto į Midway aerodromą atvyksta Korėjos prezidentas Syngman Rhee. Jis bus Prekybininkų sąjungos svečias. Iš aerodromo 16 automobilių prezidentą atlydės į Drake viešbutį, kur bus užkandžiai. Juose dalyvaus 50 Chicagos verslo ir savivaldybės atstovų. Po užkandžių prezidentas S. Rhee turės spaudos konferenciją.

Oficialus prezidento S. Rhee priėmimas įvyks Bismarcko viešbutyje nuo 4 iki 6 val. vak. Priėmime dalyvaus keletas šimtų vadovaujančių verslininkų. Korėjos prezidentas Chicagoje išbus tik vieną dieną. Iš čia drauge su savo palydovais ir su JAV Valstybės departamento atstovais kariniu lėktuvu skris į Kansas City, kur ketvirtadienio rytą 9 val. priims jį buvęs prezidentas Trumanas.

Šiurpi šeimos tragedija

Per naktį prasigičijęs Richard Sleyster, 36 m., trimis kulkomis į galvą nužudė savo žmoną Katherine, 35 m. amžiaus, ir save nusišovė, paleisdamas kulką į smilkinį. Paliktame raštelyje sako, kad jo žmona buvusi neištikima. Nelaimė įvyko jų šeimos vasarnamy, prie Round ežero, apie 45 mylios už Chicagos. Vasarnamy buvo ir jų 8 metų sūnelis, kuris bandęs susipjovusius tėvus suraminti, tačiau tėvas jį gerokai pridusinęs su rankšluosčiu. Šūvių jis jau nebegirdėjęs.

Nukrito nuo 120 pėdų bokšto

Netoli nuo Chicagos esančiame Chilton, Wisc. miestely dažymo kontraktorius W. H. Dean, 50 m. amžiaus, bedažydamas policijos radijo stoties bokštą, nukrito iš 120 pėdų augščio ir mirtinai užsimušė. Nelaimė atsitiko nutrūkus virvėms, kurios palaikė dažytojų platformą. Krisdamas susilaužė sprandą. Liko našlė su penkiais vaikais.

Nusikaltimai Chicagoje

Per pirmus šių metų šešius mėnesius Chicagoje padidėjo nepilnamečių seksualiniai nusikaltimai ir automobilių vogimai, sumažėjo įsilaužimai ir apiplėšmai. Per pirmą šių metų pusmetį šeimos teismas turėjo 3,344 nepilnamečių nusikaltėlių bylas. Iš jų buvo automobilių vagysčių 843, nesuvaldomų 546, seksualinių nusikaltimų 409, pabėgimų 321, neleistino nerūpestingumo veiksmų 319, vagysčių 260, plėšimų 81.

Atakuos landynes

Indianos gubernatorius Craig įsakė valstybės policijai ištirti skundus dėl paplitusių azartinių lošimų ir kitų nemoralumų Gary. To miesto padėtį tyrė specialus komitetas ir nusprendė, kad miesto ir apskrities pareigūnai nieko nedaro, kad sulaikytų "įstatymų nesilaikymo bangą". Metų laikotarpyje tas nusikaltimus tiriąs komitetas jau antru kartu šaukėsi gubernatoriaus pagalbos.

$17 milionų mokykloms

Chicagos Švietimo taryba tikisi iš Illinois valstybės iždo švietimo reikalams gauti $17 milionų ir tuo reikalu yra padavusi prašymą.

3,171 gaisras

Liepos mėnesyje Chicagos ugniagesiai buvo pašaukti gesinti net 3,171 gaisro. Praeitų metų liepos mėnesyje gaisrų buvo žymiai daugiau: 3,695.

Narkotikai nuvarė į kapus

Savo bute 3716 Ellis ave. rastas negyvas John Cole, 30 m. amžiaus. Jo miegamajame buvo rasta adata švirkštimui narkotikų.

Senelių kunigas

Oak Forest senelių prieglaudos kapelionas kun. C. Reisch, sulaukė 50 m. sukakties, kaip yra pranciškonų ordino narys. Jis patarnauja ir daugeliui toje prieglaudoje esančių lietuvių.

KAS, KA IR KUR

— **Sportininkų žiniai.** Chicagos LSK Perkūno ir Gintaro pirmininkai: A. Kikilas ir Z. Žiupsnys prašo pranešti, kad visi klubų nariai uoliai lankytųsi į visas treniruotes, kadangi sporto šventei Toornte reikalinga skubiai sudaryti vykstančiųjų į šventę sąrašai.

REIKALINGOS ŠEIMININKĖS

Reikalingos 2 moterys (virėja su pagelbininke) virtuvės darbams, T.T MARIJONŲ SEMINARIJOJE.

Kreiptis pas —

Kun. J. Pauliukonį, Marian Hills Seminary, Clarendon Hills, Ill.
Tel. Hinsdale 1441.

J. GLIAUDA
ORA PRO NOBIS
PREMIJUOTAS ROMANAS

Įdomiausias romanas!

Gyva intriga ir šiurpūs įvykiai, išsamiai pavaizduotas bolševikinis gyvenimas Lietuvoje, dail. V. K. Jonyno 16 originalių iliustracijų.

Abi dalys vienoje knygoje 448 psl. — tik $4.00

Užsakymus siųsti:
"DRAUGAS"
2334 So. Oakley Avenue
Chicago 8, Illinois