MIDWEST INTER-LIBRARY CENTER
5721 COTTAGE GROVE AVE.
CHICAGO 37, ILL.

GRATIS

DRAUGAS
Leidžia Lietuvių Katalikų Spaudos Draugija
2334 So. Oakley Ave., Chicago 8, Illinois
Telephone — Virginia 7-6640-41
Vienintėlis tautinės ir tikybinės minties lietuvių dienraštis pasaulyje

MIDWEST INTER-LIBRARY CENTER CHICAGO

DRAUGAS

THE LITHUANIAN DAILY FRIEND

DRAUGAS
The Lithuanian Daily Friend
Published by the Lithuanian Catholic Press Society
2334 So. Oakley Ave., Chicago 8, Illinois
Telephone — Virginia 7-6640-41
The most influential Lithuanian Daily in America

No. 7. Kaina 5 centai PIRMADIENIS, SAUSIO (JANUARY) 10, 1955 Price 5 cents VOL. XXXIX

ROMANO PREMIJA TEKO ALEI NAKAITEI

Ji šakota rašytoja: poetė, dramaturgė, prozininkė

SALOMĖJA NARKĖLIŪNAITĖ
Mūsų korespondentė New Yorke

ALĖ NAKAITĖ ARBAČIAUSKIENĖ yra 1954 metų "Draugo" romano konkurso laureatė. Jai premija paskirta už lietuviškos kaimo buities kūrinį "Trumpa diena".

Jury komisija Bostone gruodžio 30 d. savo posėdyje iš vienuolikos konkursui atsiųstų rankraščių pripažino premijuotinu A. Kintauto slapyvardžiu pasirašytą romaną. Atidarius voką ir pasirodė, kad tuo slapyvardžiu buvo pasirašiusi Alė Nakaitė Arbačiauskienė. Komisiją sudarė pirmininkas Bernardas Brazdžionis, sekretorius Kazys Mockus ir nariai: Antanas Gustaitis, dr. Juozas Girnius ir dr. Juozas Leimonas.

Kas galutinai nulėmė, jog Alė Nakaitė Arbačiauskienė išėjo laimėtoja, komisija savo akte nepasakė, bet tas faktas, jog jos romanas turėjo net du stiprius varžovus iki paskutinės minutės ir sėkmingai juos nurungė, rodo, jog komisija jį rado tinkamiausiu.

Kas ta "Trumpa diena"?

Premijuotasis romanas yra netrumpas ir atspausdintas sudarys apie 400 psl. Suskirstytas skyriais, kurių net dvidešimt keturi, bet skaityti taip suintriguoja, jog, sako, jį skaitai ir negali atsitraukti.

Romanas yra nepaprastai apstus lietuviška kaimo buitimi ir darbais — nuo piemenio dienų ligi grabo lentos. Tarmiškais dialogais perpintus, jame rasi aprašytus atlaidus ir gegužines, piršlybas ir laidotuves, darbus ir šventes. Tačiau tai nėra papročių rinkinys, tai tik fonas, natūralus ir reikalingas vyriausiam knygos personažui augti, bręsti ir gyventi.

Apie ką gi rašoma? Ta knyga — tai trumpas vienos kaimietės mergaitės žydėjimas. Vyriausia veikėja yra jauniausia duktė Bronė Baleišytė. Jos tėvai yra mirę. Ji tarnauja kaimynystėje pas našlę Šklerienę. Bronės sesuo Amilija ir trys broliai, vyriausiajam Tamošiui šeimininkaujant, gyvena dirbdami svetimų žėmę iš pusės. Visi jau rengiasi gyvenimui, skiriasi draugus. Ir Bronė veikiai susiduria su gyvenimo realybe, patenka į konfliktą tarp širdies svajonių bei norų ir tikrovės. Ji patiria daug kančių ir skausmo, bet turi ir gražių momentų.

Visa tai vyksta dar Lietuvai esant nepriklausomai. Užėjus komunistams ir sugriuvus visam laisvam gyvenimui, tame sąmyšyje, kuris pakeičia su ja surištų žmonių likimą, palūžta ir Bronės gyvenimas, kaip knygoje sakoma, "šipuliai iš jaunystės, iš meilės, iš gyvenimo."

Romane naudojami dialogai yra Rokiškio tarmės, knygoje vaizduojamo Prudiškių kaimo. Kaip jury komisijos pirmininkas Bernardas Brazdžionis yra išsireiškęs, tarmiškumas veikalui visiškai netrukdo, net nekenktų, kad ir visas jis būtų buvęs parašytas tarmiškai.

Savo tarmę autorė pirmą sykį įveda į mūsų literatūros istoriją, nors kaip kūrėja ji nėra vienintelė tos tarmės atstovė. Iš to paties krašto yra Tumas Vaižgantas, Pulgis Andriušis ir Stepas Zobarskas.

Spaudoje nuo 1937 m.

Maždaug nuo 1937 metų Nakaitė Arbačiauskienė pradėjo bendradarbiauti įvairioje periodikoje eilėraščiais, vaikams poezija ir pasakomis, novelėmis bei pedagoginiais straipsniais. Ši "Draugo" premija Alei yra iš viso jau antrasis toks laimėjimas jos gyvenime. Lietuvoje ji yra gavusi "Žiburėlio" premiją už vaikų poeziją. Tai buvo eiliuotas vaidinimas "Žiogas ir skruzdės", vėliau virtęs vaikų operos libretu. Tada buvo vokiečių okupacijos metai Vilniuje. Premijos suma — 3,000 markių. Ir už visą tą premiją Alė nusipirko neoficialioje rinkoje vieną porą batų, kurių tada jai labai reikėjo.

Antroji premija, "Draugo" tūkstantis dol., Alę užtinka Amerikoje, kurion ji atvyko tais pačiais keliais, kaip ir visi kiti tremtiniai iš Vokietijos. Kuklus namukas Petockey Ave. Detroite, Mich., kelerius metus buvo jos pastogė, kur ji šioje šalyje pradėjo kurtis kartu su savo vyru ir vaikučiais. Tą namuką žinojo daugelis vietos lietuvių ir naujakurių, kuriems tik buvo prireikę kokios nors paslaugos: laiško parašyti, siuntinio pasiųsti ar garantijos parūpinti. Alė ne tik kūrėja, bet ir visuomenininkė.

Šiuo metu Alė su šeima gyvena gražioje viloje už miesto ir turi daugiau progos atsidėti kūrybai. Tų sąlygų dėka knygos mylėtojai susilaukia ir jos

Alė Nakaitė

naująjį romaną "Trumpa diena".

Kiti jos raštai

Ligi šiolei yra išėjusios iš spaudos keturios Alės knygos. Tremtyje Vokietijoje 1946 m. išleistas jos poezijos rinkinys "Be Tavęs", novelės "Likimo keliu" išėjo 1947 m., po to 1953 m. — apysaka "Duktė" ir dabar visai neseniai "Bendrija" išleido jos eiliuotą vaidinimą vaikams "Nunešk, upeli, žąsų vargus".

Alė, be to, turi išvertusi iš prancūzų kalbos ir parengusi spaudai Gustave Flaubert romaną "Madame Bovary", kuriam jieškoma leidėjo.

Pirmasis Alės eilėraščių rinkinys, kurį ji buvo parengusi spaudai prieš komunistams užeinant, dingo per pirmąjį bolševikmetį. Tą knygą Tėvai Marijonai jau buvo ir atspausdinę Marijampolėje, bet bolševikams užėmus spaustuvę, viskas dingo, net ir rankraštis, o nuorašo nebuvo pasilikta.

Pedagogė ir visuomenininkė

Alė yra gimusi Petrapilyje ir Lietuvon parvežta apie pustrečių metų amžiaus. Augo Rokiškio apskr. Jos tėviškė — Rudžių kaimas, Kamajų valsčiuje. Eidama mokslus, visas atostogas praleisdavo kaime, dirbdama su pavasarininkais, šauliais, angelaičiais. Skaitydavo jiems paskaitas, mokydavo tautinių šokių, ruošdavo vakarus, pati parašydama ir surežisuodama vaidinimus. Iš to ryšio su kaimu Alė gerai pažįsta jo gyvenimą, žmonių psichologiją, ir tai ją įgalino jį taip atvaizduoti jos naujajame romane "Trumpa diena".

Baigusi Rokiškio gimnaziją, lituanistiką pradėjo studijuoti Kauno Vytauto Didžiojo Universitete ir baigė Vilniaus universitete. Klaipėdoje yra baigusi Pedagoginį Institutą ir pedagogines studijas gilinusi Vienos universitete, Austrijoje, ruošdamosi doktoratui. Pedagoginį darbą yra dirbusi pradžios mokyklose Žemaitijoje ir Augštaitijoje, Vilniuje, Ped. Instituto pavyzdinėje mokykloje ir vėliau lietuvių kalbą ir literatūrą dėsčiusi Vilniaus Augštesniojoj Technikos mokykloj.

Alė buvo veikli Ateitininkų ir Šaulių Sąjungų narė. Amerikoje priklauso Lietuvių Rašytojų Draugijai. Yra ištekėjusi už Edmundo Arbas-Arbačiausko, inžinieriaus architekto, ir auginа devynerių metų dukrelę Vijolę ir ketverių metų sūnų Arimantą.

Ispanijos bažnyčia prieš Franco cenzūrą

MADRID, saus. 10. — Ispanijos Katalikų Akcijos oficialusis organas stipriai puolė naująsias Ispanijos valdžios idėjas apie spaudos pareigas ir su jomis su rištą valstybės vykdomą spaudos cenzūrą. Ikšiol laikraštis Ecclesia nėra cenzūruojamas, bet šį kartą gali jam tekti nukentėti. Laikraštis yra Toledo arkivyskupo ir Ispanijos primo kardinolo Deniel tiesioginėje kontrolėje ir atsakomybėje.

Laikraštis kritikuoja informacijos ministerio paskelbtą tezę, kad spauda turi būti išimtinoje valstybės tarnyboje. Anot laikraščio, spaudos uždavinys yra kitoks — ji turi vaizduoti visuomenės opiniją ir ją patiekti vyriausybės dėmesiui. Jei yra laisvė susidaryti visuomenės opinijai, tai spauda turi turėti laisvę tą opiniją reikšti, žinoma, nepažeisdama bendrojo gėrio, kuris nebūtinai visada yra tas, ką mano vyriausybė esant.

Costa Ricos aliarmas, kad ji puolama

SAN JOSE, saus. 10. — Costa Ricos prezidentas Figueres vėl aliarmuoja, kad kraštą iš Nicaraguos rengiasi užpulti 1948 m. nuversto prezidento Calderon-Guardia šalininkai, kurie neva telkiasi pas kaimyną, su kuriuo Costa Rica pereitą vasarą nutraukė diplomatinius santykius.

Visos Costa Rica karinės pajėgos budėjimo stovyje, o užsienio reikalų ministerijos pareigūnai išvyko į Washingtoną kelti bylos Nicaraguai Amerikos Valstybių Organizacijos taryboje, kurios posėdis įvyksta šiandien.

Armiją gavęs, bus Vietnamas laisvas

SAIGON, saus. 10. — Vietnamo premjeras Ngo Dinh Diem pasidžiaugė spaudą pasikvietęs, kad Paryžiuje pereitą savaitę pasirašytos sutartys apie pilnos ūkinės kontrolės suteikimą priartino kraštą prie tikros nepriklausomybės. Vietnamas bus visiškai nepriklausomas, kai tik bus savo armijos šeimininkas (dabar dar armijos vadas yra Prancūzijos gen. Ely), ko tikimasi gana greit.

Pasirašytos sutartys panaikina 1950 m. paktą, kuris suteikė Vietnamui, Laos ir Kambodijai šiek tiek ūkinės laisvės, tačiau kontrolės vadžios buvo saugiai paliktos prancūzų rankose.

Naujas laivyno lėktuvas, skirtas žvalgybai ir vandenų minavimui. Lėktuvas turi 4 turbosprausminius motorus, 5 vyrų įgulą, skrenda viršum 600 mylių per valandą ir gali kilti iki 40,000 pėdų. (INS)

Jugoslavijos eretikai esą verti bausmės

BELGRAD, saus. 10. — Oficiali Jugoslavijos žinių agentūra, platokai paliesdama Milovan Djilas ir Vladimir Dedijer "nusikaltimus", duoda suprasti, kad jie susilauks "užpelnytos bausmės".

Tanjug sako, kad jie buvę įrankiai svetimos intervencijos, siekusios sumažinti Jugoslavijos vidaus ir užsienio politikos laimėjimus. Didijer rašyti laiškai ir vidaus reikalų ministerio su juo turėti pasikalbėjimai rodą, kad jo elgesys ir jo politinės pažiūros turi būti sutramdytos, nes jis nerodęs pasitaisymo ženklų ir vis labiau bridęs į partijai nedraugišką veiklą.

Milovan Djilas turėjęs daug kontaktų su užsieniečiais 1954 m., tačiau jie buvę ypatingai išgarsinti gruodžio mėn., nes tą mėnesį kaip tik turėjęs tas "šmeižto sąmokslas" sustiprėti. Kas tas sąmokslas ir kaip jis turėjo pasireikšti, Tanjug komentaras nepaaiškina.

Djilas ir Dedijer tikrai turėjo pasikalbėjimų su užsienio korespondentais, kritiškai atsiliepdami apie Jugoslavijos politinį režimą. Juos spausdino Londono Times ir New York Times.

Tito Burmoje

RANGOON, saus. 10. — Jugoslavijos Tito atvyko Burmon ir jam čia surengtame bankete pakartojo savo tikėjimą į koegzistencijos evangeliją, kaip vienintelę išeitį sulaikyti apsiginklavimo lenktynes. Anot jo, pasaulis gali gyventi taikoje, nors Rusija ir Amerika turi skirtingas ūkines ir politines koncepcijas.

Draugo poezijos premijas laimėjo Gavelis, Tulauskaitė ir Bagdonas

Draugo poezijos konkursas sutraukė daug dalyvių. Savo kūrinius atsiuntė 33 poetai, iš kurių trys iš Kanados, du iš Vokietijos, vienas iš Pietų Amerikos, kiti iš JAV. Iš viso buvo atsiųsta 71 eilėraštis.

Poezijos konkurso jury komisija — pirm. Č. Grincevičius, sekr. D. Augienė, nariai: A. Nakas, dr. J. Prunskis ir V. Ramonas — savo posėdyje įvertinusi atsiųstuosius eilėraščius, nutarė pirmą premiją skirti už eilėraštį "Pamirštoji sula", antrąją — už "Poetą" ir trečiąją — už "Viešpaties žingsnius." Eilėraščius vertinant atsižvelgta ne tik jų poetinės vertės ir juose reiškiamos minties, bet ir jų tinkamumo panaudoti kompozicijai.

Atidarius vokus paaiškėjo, kad pirmą premiją laimėjo *Zigmas Gavelis* iš So. Bostono, antrą — *Gražina Tulauskaitė* iš Cicero, trečią — *Apolinaras P. Bagdonas* iš Chicagos.

Premijų mecenatai yra: pirmos premijos ($50) — Mutual Federal Savings and Loan Association, antros ($30)—Viktorija ir Bruno Tubeliai, trečios ($20) — Balzekas Motor Sales, Inc.

Dabar tariamasi su kompozitoriais dėl galimumo premijuotus eilėraščius panaudoti dainų tekstui. Premijuoti eilėraščiai bus spausdinami šeštadienio „Draugo" kultūriniame priede.

Puikūs įrankiai, tik personalas problema

BUFFALO, saus. 10. — Čia kalbėjęs aviacijos sekretorius Talbott pranešė, kad vienas Anglijos bazės JAV bombonešis skraidė nenusileisdamas tarp Anglijos ir Š. Afrikos 47 val. 35 min., padarydamas 21,000 mylių. Kuru jis buvo aprūpinamas ore iš skraidančių tankų.

Talbott užtikrino, kad nėra geresnės aviacijos pasaulyje už amerikietišką, kad aviacija gauna lėktuvus, radarą ir kitus prietaisus tokios rūšies, jog niekas pasaulyje nedrįs Amerikos užpulti, tačiau didelę problemą sudaro kvalifikuoto personalo išlaikymas aviacijos tarnyboje ilgesnį laiką. Jei didesnis atlyginimas tą problemą galėtų išspręsti, tai jo reikėtų nesigailėti. Bus bandoma tuo keliu eiti.

● *Valstybės departamentas* leido parduoti Indijai transportinį lėktuvą, kuris palaikys susisiekimą su Kinija.

● *JAV ambasada Indonezijoje* neigia priekaištą, kad ji padeda prieš vyriausybę kovojantiems sukilėliams.

Rizikinga sutartis, bet tvirtintina

WASHINGTON, saus. 10.— Būsimieji senato užsienio reikalų ir krašto apsaugos komisijų pirmininkai senatoriai George ir Russell tvirtina, kad sutartimi su Formoza JAV-bės stipriai įsipareigojo Formozą saugoti ir ginti ją nuo užpuolimo, kas gali įvelti JAV į karą, tačiau jei Foster Dulles įtikins, kad JAV spręs kas yra agresijos autorius, tai senatas sutartį turėtų patvirtinti.

Vyriausybės karinė programa laimėsianti

WASHINGTON, saus. 10. — Senato ir atstovų rūmų komisijos jau rengiasi plačiai apklausti karinius ir civilinius karinių departamentų pareigūnus apie suplanuotą karinių pajėgų mažinimą. Su planais turėję progos susipažinti mano, kad prezidento jau sušvelninti apkarpymai bus įgyvendinti be kongreso protesto.

Krašto apsaugos departamentas jau nusileido kongreso komisijų pirmininkų patarimui karinės prievolės pratęsimo įstatymą atskirti nuo jaunimo karinio apmokymo įvedimo, nes šis pastarasis klausimas sukels daug ginčų, todėl gali patekti į bėdą ir antrasis.

Petrovo agentų tarpe buvęs Latvijos pilietis

CANBERRA, saus. 10. — Australijos vyriausybės sudarytai komisijai buv. Sovietų šnipų vado Petrovo iškeltiems reikalams tyrinėti savo parodymus davė ir du latviai. Petrovas buvo tvirtinęs, kad latvis advokatas Fridenbergas yra buvęs Sovietų agentas ir už teiktąsias žinias gavęs atlyginimą. Petrovas jį pats aplankęs.

Fridenbergas visa tai nuginčijo: su Petrovu nesusitikęs, Sovietų agentu nebuvęs, esąs antisovietinio nusistatymo. Lenkų tautybės Dr. Bielagurskis, buvęs australų ir Sovietų agentu, paliudijo matęs Petrovo užrašų knygutėje Fridenbergo adresą. Komisijai parodymus davė ir latvis Strazdinš, papasakodamas, kaip Sovietai mėginę iš Anglijos pagrobti latvių pulk. Kripeną.

Hammarskjold grįžta iš Kinijos, bet nežinomi misijos vaisiai

NEW YORK, saus. 10. — Jungt. Tautų gen. sekretorius šiandien baigia pasitarimus su kom. Kinijos premjeru ir rytoj išskrenda iš Peipingo.

Šeštadienį įvyko trečias ir ilgiausias pasitarimas, o vakar privačiai buvo susitarta kalbas baigti pirmadienio posėdyje. Nė Hammarskjold savo pranešimuose Jungt. Tautų sekretariatui, nė Peipingo radijas nieko ne sako apie derybų pažangą.

Spėjama, kad abi pusės per tuos pasitarimus pasakė savo nuomones, bet nedarė jokių sprendimų, nes Hammarskjold neturi teisės daryti sprendimų. Chou En-lai greičiausiai išdėstė jam lakūnų paleidimo sąlygas, kurias jis veža namo ir per duos suinteresuotom vyriausybėm. Tik Hammarskjold iš Kinijos išvykus paaiškės kur sutarta toliau derybas vesti.

O gal peržengus sieną bus ir staigmena — pranešimas apie lakūnų amnestavimą. Bet galima tikėtis ir pranešimo, kad misija nepasisekė — kad Peipingas atsisakė lakūnus paleisti.

Vėliausių žinių santrauka

—Metodistų bažnyčios moterys paragintos varyti propagandą prieš karinį jaunimo apmokymą betkurioje formoje.

—Visame krašte sučiupta vakar didelė gauja netikrų pinigų padirbinėtojų ir platintojų. Yra areštuotų Chicagoje, Pacifiko pakrantėse ir kitur. Platinta padirbti 20 dol. banknotai.

—Rusija jau paleido pažadėtus paleisti du amerikiečius, kurie matė daug vergų stovyklą, jų tarpe Vorkutos, ir žada daug naujienų papasakoti.

—Prancūzija paskelbė savo pasiūlymus iš vieno centro tvarkyti V. Europos Unijai ginklų gaminimą ir skirstymą, tačiau nemanoma, kad JAV atsisakytų teisės dalinti savo ginklus kiek ir kam nori. Prancūzija tuo planu nori sutrukdyti Amerikai stipriai apginkluoti V. Vokietiją.

—Kai kitur daug kalbama apie vaikų mažinimą šeimose, Sov. Rusijos vadovybė pasisakė prieš gimdymų kontrolę ir paragino savo jaunimą auginti gausias šeimas — bent trijų—keturių vaikų.

—Respublikonai ir demokratai 1956 m. konvencijas prezidentiniams kandidatams parinkti kvies ne liepos mėn., kaip ikšiol būdavo, bet rugpjūčio ir rugsėjo mėn., todėl agitacijai laikas bus žymiai trumpesnis.

Nelė Mazalaitė

ROŽĖ PASLAPTINGOJI

(tęsinys)

Galbūt, tada jis ir parašė savo gražiausią poemą apie negalimus dalykus. Tačiau jis buvo protingas, jis žinojo, jog neverta, tikrai neverta ieškoti to, ko nėra. Šitaip galėjai praleisti pro akis, bereikalo, daug gero. Pats laikas, sakė jam jo globėjas, kad jis nustotų tiktai rinkęs ir slėpęs savo poeziją — tokie dalykai privalo būti parodomi, jie turi būti atiduodami mainais — už garbę ir žmonių sielas. Taip pradėjo rodytis jo knygos, žmonės žinojo jo vardą, kalbėjo apie jį, ieškojo jo draugystės, ir moterys jo meilės — gyvenimas buvo malonus.

Malonus ir sklidinas. Vistiek, kad jo globėjas pasitraukė iš šios žemės, kad jo tėvai pasimirė — jis nedaug padėjo jiems nė savo turtu, nė vardu, jų gyvenimai buvo atskilę, kaip pavasario ledai ir nuplaukė skirtingomis srovėmis. Kai jis pagalvodavo apie juos, jam darėsi gaila, jis pats sau žadėjo, jog nuvažiuos jų aplankyti, gal juos atsiims pas save — tačiau, jis nespėjo išpildyti savo ketinimų. Jis taip sakė: nespėjau. Jis žinojo: nesistengė, jis neturėjo daug laiko kam nors kitam, kaip tiktai sau. Juk, tiktai, kas kita bėga taip greit, kaip gyvenimas? Kiek jį belaikytum už skvernų, jis išsitraukia ir palieki su skiautėmis rankose. Ir vėl pasiveji jį, ir užkliūni už savo amžiaus — viskas yra taip beprasmiška.

Šitaip jis rašė ir savo naujoje knygoje, kuri tuojaus turėjo pasirodyti. Jis labai ilgai dailino ją, kaip auksakalis rečiausią brangakmenį, ir jis žinojo, kad ji yra tikrai nuostabi. Tai, kad jis parodė visoko tuštumą — tai veikė, kaip išblaivinantis mirties šaltis — tai buvo tiktai gudrybė ir pajuoka, nes jis žinojo, jog tuojau tas, kuris skaitys, bus pagautas kitaip. Jis perskėlė gyvenimo saldumą, kaip obuolį, ir jo sėklos buvo brandžios ir apgirdančios. Jis davė nuodėmei drąsos ir jėgos vardą, jis iškėlė kūno grožį, jis išlaisvino meilę, jis iškėlė ją taip, kad už jos nematei nei griuvimo nė pražūties. Nebuvo nieko kita verta šioje žemėje, kaip mylėti — skelbė jis, — vistiek, nors dėl to reiktų uždegti miestus ir žudyti, jeigu pačiam žūti ir eiti į amžiną naktį.

Jis nemelavo — jis juto visa ką kalbėjo, jis perėjo per tai, ir viskas perėjo per jį, viskas buvo susilieję, jog nebuvo ribų tarp jo knygų popieriaus ir jo paties dienų ir naktų. Ir jam patiko, kad buvo kalbama apie jo gyvenimo būdą, ir apie jo poeziją, kad ta jo knyga buvo laukiama labiau negu kitos — jis leido apie tai kalbėti iš anksto, jis mesdavo vieną kitą užuominą, kad nekantrumas ir laukimas rusentų. Jis skonėjosi tuo, jis mėgo garbę.

Tačiau vieną dieną jis tarė, kad laukimas turi išsipildyti, naujausioji knyga bus atiduota spaustuvei rytoj. Už sienų buvo kieta žiema, o jis gulėjo prieš ugniakurą, ir tenai degė kvapūs medžiai, vazose žydėjo gėlės, ir skaitė pats savo poeziją. Dar kartą, prieš tai, kaip skaitys kiti. Jis skaitė, ir juto, kaip jo žodžiai veikė jį patį, tarytum jis tiktai pirmą kartą išgirdo juos — jis tikėjo jiems, savo žodžiams. — Niekas, — galvojo jis, niekas neduoda žmogui tokios jėgos, net ginklas, net politika, net sostas, kaip tai, kad pasiimi žmogaus dvasią ir vedi ją. kur nori. Jeigu jis pats save užburia, savimi, kas dėsis su kitais?

Jis šypsojosi, jis regėjo prieš save veidus tų, kurie laiko savo rankose jo knygą: seniai, kurie kenčia, kad jie nieko nebeturi atiduoti mainais už džiaugsmą, už žemę, tiktai pavydėti — ir jaunieji, kurie juto kurstymą iš bedugnių ir kalnų, raginimą būti drąsiems, kuriems buvo atidengta, kaip pasiimti medų ir ugnį ir pasijuokti iš tuštumos. Nes visa yra tuštuma. Kaip vėjas persunks juos jo žodžiai, jais atžymėti, kaip dievų žyme jie keliaus ieškoti.

Ko? — ūmai sako jis sau, — ko ieškos? — Ugnies ir medaus, — sako garsiai. Ir tyliai galvoja: kaip ieškojau aš. Ne, aš ieškojau ne to, ir labai seniai. — Nebūto! — sako jis garsiai. — Ir galvoja: — Medus apkarsta ir ugnis išblėsta, ir lieka sunkus jutimas, kad čia degė, kad pelenai ėda akis ir žarijos sudegina žingsnius.

Jis yra nustebintas šitos savo minties kartumo — šitie žodžiai yra permenki jo knygai ir netinka kasdienai. Jis vėl atsiskleidžia savo poezijos puslapius, ir yra išgąsdintas, kad tose pačiose vietose, kur prieš minutes jis juto galybę — nūnai tiktai žodžiai — seni surūdyje kardai. — Ne! — sušuko baimingai, — kas atsitiko? — Jis vėl skaito, ir jam atrodo, kad ne jis, tai svetimas, jaunas skaitytojas, ir šita knyga yra pirmutinė, kuri taip pagauna jį. Jis eina tais pėdsakais, iki pasilieka tuščia ir kartu, ir žiūri, kad iš visko turėto, rankose pasiliko tiktai skarmalai. Nuo visko apnuoginto. Nuo menkųjų paslapčių. Nuo didžiųjų. Nuo pats savęs.

Jis numetė rankraštį, jis vaikščiojo po kambarį, paskui išėjo ir klajojo po gatves — ir jam vis atrodė, kaip ir viduje, kad jis nebeturi kur eiti, viskas užtverta.

Kai atėjo laikas miegoti — jis gulėjo sausomis akimis. Kai tiktai sumerkė akis — priešais stovėjo minia, nuskurę ir sušalę žmonės, jis net neklausė kas jie, jis žinojo, kad jie buvo skaitę jo knygą. Jie žiūrėjo į jį ir jis neišlaikė tylinčio priekaišto, jis sušuko: — Nesakykit, kad aš jums ką atėmiau! Bet matote, aš taipgi nieko neturiu, aš nieko negavau.

— Kodėl gi tu esi sulinkęs? — sako kažikas iš tos minios, — kodėl, jeigu nieko negavai?

Jis norėjo sakyti: aš nešu garbę. — Jis norėjo sakyti: aš nešu žinojimą, — bet jis galvojo: yra sunku nešti tą nematomą ką esu atėmęs iš jūsų.

Buvo labai šalta šitame kambaryje, juto jis — ugniakuras išgeso ir gėlės drebėjo iš šalčio, ir orientališkas kilimas ant kurio tebegulėjo jo rankraštis, atrodė, kaip seni stagarai sniege.

Jis užkūrė iš naujo ugnį, ir kai ji jau gerai liepsnojo — sumetė tenai savo poezijos knygą. Ir kai viskas buvo sudegę, jis pajuto, tarytum toli atsivėrė vartai — jis galėjo išeiti ir vėl pradėti ieškoti.

(Pabaiga)

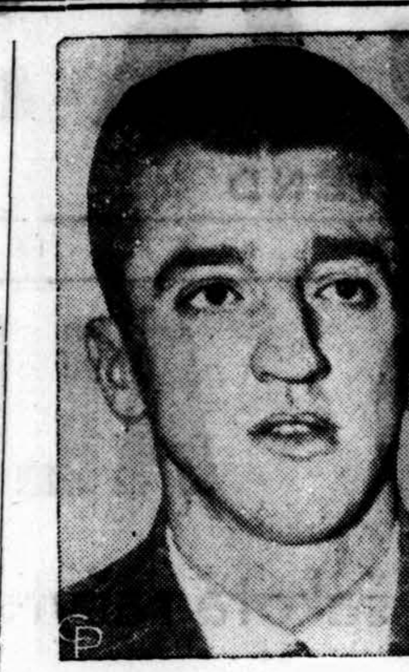

Caryl Chessman, nužudęs žmogų 1949 m., mirs š. m. sausio 14 d. gazų kambaryje. Kalėjime būdamas, Caryl Chessman parašė knygą. (INS)

— Gali nutraukti diplomatinius santykius. Italų spauda grasina, kad Italija gali nutraukti diplomatinius santykius su Čekoslovakija, jei Prahos komunistai nesiliaus vedę radijo propagandą prieš Italiją.

— Indijos komunistai giriasi, kad Usman Yousupov, Uzbeko Tarybų respublikos premjeras, kurį komunistų partijos centras Maskvoje pakritikavo, jau atleistas iš pareigų.

Įvairios žinios

Nauji rūbai

Chicago. — Kardinolas Samuel Stritch Kalėdų švenčių proga nupirko šimtui vaikų naujus rūbus.

RASTI TURTAI

Liberijoje tik ką atidengti nauji ir dideli mangano rūdos klodai. Amerikiečių ir britų privačios eksploatacijos bendrovės, vos gavusios pirmąją žinią, lėktuvais išsiuntė techninį personalą patikrinti faktus.

TREČIASIS DIDYSIS KARAS NEIŠVENGIAMAS

Laike karo bus sunkiau gauti laikrodį, rašomą mašinėlę, foto ir radio aparatą. Įsigykite dabar pas J. Karvelį 3322 So. Halsted St., Chicago, Ill. Tel. YArds 7-0677. Siunčiame prekes į visus kraštus, taipgi katalogus ir informacijas.

DĖMESIO!

Ar žinai?... Jaunimo diena — švento Kazimiero šventė keliama į sekmadienį kovo mėn. 6 dieną. Ar jau visose lietuvių parapijose katalikiško jaunimo organizacijos ruošiasi tą šventę iškilmingai paminėti?

Tik už tris dolerius turėsi vasaros jaunimo stovyklas didesnėse lietuvių kolonijose, liksi katalikiškos spaudos globėju, katalikiškų organizacijų rėmėju. Tavo intencija Romoje kasmet bus laikomos šv. Mišios. Įsirašyk dar šiandien į Katalikiškos Akcijos Fondo narius, metinis mokestis 3 doleriai, pasiųsk tai A.L.R.K. Federacijos sekretoriui, kun. A. Juška, 1644 Wabansia, Chicago 22, Ill.

Vestuvių nuotraukos
Augštos rūšies fotografijos
Mūsų specialybė
Precin Photo Studio
EDVARDAS ULIS, sav.
4068 Archer Avenue
Telefonas VIrginia 7-2481
INC.

MOVING
A. BENIULIS atlieka įvairius perkraustymus ir pervežimus iš toli- mų ir artimų atstumų.
Telef. SE. 3-2146
arba BI. 7-7075
1885 CANALPORT

"PASKAMBINKIT PRIEŠPIET — ATVAŽIUOSIM POPIET"
TELEVIZIJOS, RADIO, PATEFONŲ TAISYMAS
JONAS GRADINSKAS
J. G. Television, 944 W. 35th Pl.
Telefonas FRontier 6-1998
Pas lietuvį — ir geriau ir pigiau!

Vadovas į sveikatą
RŪKITE SVEIKI
Geresniam sveikatos išlaikymui
nauja knyga
kurią parašė ir išleido Dr. Steponas Biežis. Šioje knygoje aprašoma svarbieji sveikatos išlaikymo dėsniai kaip būti sveiku ir ilgai gyventi.
Ši svarbi knyga privalo rastis kiek vienoje šeimoje. Kaina tik 2 doleriai su prisiuntimu. Tuojau užsisakykite
Užsakymus su pinigais siųskite
DRAUGAS
2334 So. Oakley Avenue
Chicago 8, Ill.

Jei turite parduoti ar išnuomoti, pasiskelbkite smulkių skelbimų skyriuje. Skelbimą galite perduoti telefonu: VIrginia 7-6640.

TV APARATAI
RADIJO SU FM
HiFi FONOGRAFAI
GERIAUSIOS KOKYBĖS!
Prieinama Kaina
DAINA TELEVISION
sales - service
3130 So. Halsted St., DAnube 6-6887

Idomiausias romanas!

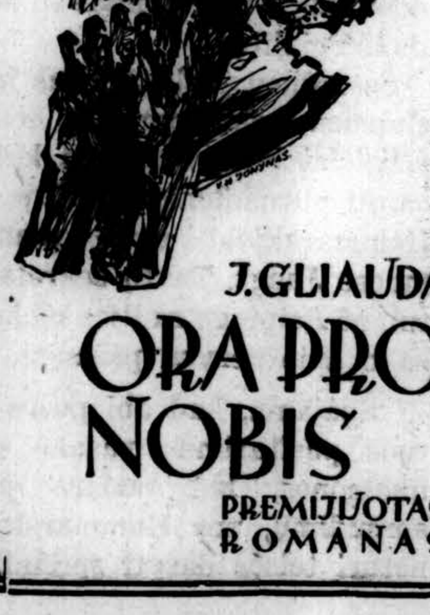

J. GLIAUDA
ORA PRO NOBIS
PREMIJUOTAS ROMANAS

Gyva intriga ir šiurpūs įvykiai, išsamiai pavaizduotas bolševikinis gyvenimas Lietuvoje, dail. V. K. Jonyno 16 originalių iliustracijų.
Abi dalys vienoje knygoje 448 psl. — tik $4.00
Užsakymus siųsti:
"DRAUGAS"
2334 So. Oakley Avenue
Chicago 8, Illinois

DR. JUZĖ AGLINSKAS
GYDYTOJA IR CHIRURGĖ
Vaikų ir moterų ligos
5159 South Damen Avenue
Pirmad., trečiad. 10—4; antrad. ir penktad. 10—1 p.p. ir nuo 6—9 v. Šeštadieniais 10—12 val. pietų
Ofiso tel. — PR 6-7800
Namų tel. — TR 4-1765

DR. KĘSTUTIS AGLINSKAS
GYDYTOJAS IR CHIRURGAS
2300 West 51 Street
Val.: pirm., ant. 10—12 v., ketv. ir penkt. 6—8 v. v. treč., šešt. susitarus
Ofiso tel. PRospect 6-1795
Namų tel. TRiangle 4-1765

Tel. ofiso HE. 4-6699, rez. PR. 6-7333
DR. ANTANAS ALEKNA
GYDYTOJAS IR CHIRURGAS
1957 W. Garfield Blvd.
VAL: 1—4 ir 6—9
Šeštadieniais nuo 1 iki 4 val. p. p. išskyrus ketvirtad. ir sekmad.

Tel. ofiso AR 6-0161; rez. GR 2-9203
DR. JUOZAS BARTKUS
GYDYTOJAS IR CHIRURGAS
NORTHWEST MEDICAL CENTER
2336 W. Chicago Ave., Chicago 22, Ill.
Val. 12:30 - 3:30, 6 - 9 p.p. pirmad., antrad., ketvirtad. ir penktad.; 11 val. ryto iki 2 val. p.p. šeštad. Tik susitarus trečiadieniais.

Tel. ofiso FR. 8-1717, res. RE. 7-7868
DR. BIEŽIS
GYDYTOJAS IR CHIRURGAS
3148 West 63 Street
Kasdien 1—3. Vakarais 7—8, tiktai antradieniais ir penktadieniais. Trečiadien. ir sekmad. ofisas uždarytas
Rezid. 3241 W. 66th PLACE

DR. VL. BLAŽYS
GYDYTOJAS IR CHIRURGAS
4701 South Damen Avenue
(Kampas 47-tos ir Damen Ave.)
Val. kasdien nuo 6—8 val. vak. Šeštadieniais 2—4 val. vak. Trečiad. ir kitu laiku pagal sutartį
Telef. ofiso LAfayette 3-6048
Rez. FRontier 6-0814

Tel. ofiso HE. 4-5849, rez. HE. 4-2324
DR. PETER T. BRAZIS
GYDYTOJAS IR CHIRURGAS
2434 West 71st Street
Val. Pirm., ketvir., penkt. 1-4 ir 7-9
Antr. 1-5, treč. ir šešt. pagal sutartį

Tel. ofiso WA. 8-3060, rez. CO. 4-1187
DR. Z. DANILEVIČIUS
GYDYTOJAS IR CHIRURGAS
10748 So. Michigan Ave.
VAL.: (išskyrus šeštad. ir sekmad.) nuo 2 iki 4 v. p. p.; 7—9 v. vak. Ligonius priima tik pagal susitarimą
Rezid.: 10838 So. Wabash Ave.

Ofiso valandoms skamb. YA. 7-3526
DR. ALINA DOMANSKIS
GYDYTOJA IR CHIRURGĖ
SPEC. REUMATINĖS IR SĄNARIŲ LIGOS
Ligonius priima ketvirtadieniais 6:30—8:30; kitu laiku pagal susitarimą. Tel. GArden 4-5869.
4038 Archer Avenue

DR. T. DUNDULIS
GYDYTOJAS IR CHIRURGAS
4157 Archer Avenue
Ofiso val.: nuo 2-4 ir nuo 6-8:30 val. vak. Šeštadieniais nuo 2 iki 4 popiet
Trečiadieniais pagal sutartį
Ofiso tel.: VIrginia 7-0036
Rezidencijos: BEverly 8-3244

Tel. ofiso VI. 7-0600, rez. VI. 7-7303
DR. BR. GAIŽIUNAS
GYDYTOJAS IR CHIRURGAS
(Spec. moterų ligos ir akušerija)
4055 Archer Avenue
Kampas Archer ir California Ave
VAL.: 2—4 ir 6—8 v. p. p.
Šeštadieniais 2—7 val. p. p. išskyrus sekmadienius

Ofiso LAfayette 3-1707, rezidencijos FIllmore 3-8614 (Maywood, Ill.)
DR S. GEŠTAUTAS
GYDYTOJAS IR CHIRURGAS
Širdies, vidaus ir vaikų ligos
4055 So. Archer Ave.
(Kampas Archer ir California Ave.)
Antradieniais ir ketvirtad. 6—8 v. v. Šeštadieniais 2—4 val popiet

Ofiso telef. INterocean 8-7654
Buto telef. INterocean 8-8739
DR. K. GUDAITIS
GYDYTOJAS IR CHIRURGAS
Ofisas 10756 So. Michigan Ave.
Val.: Antradieniais 7—9 v. Šeštadieniais 9—12 p. p. ir 1—5 po p.

Ofiso telef. YArds 7-1166
Rezidencijos — STewart 3-451
DR. J. GUDAUSKAS
GYDYTOJAS IR CHIRURGAS
756 West 35th Street
(kampas Halsted ir 35-ta gatvė)
VAL. 1—4 ir 6:30—8:30 p. p. kasdien, išskyrus trečiadienius. Atidara šeštadieniais 1—4 val.

Ofiso GRovehill 6-4020
Rez. Hilltop 5-1560
Dr. Alexander J. Javois
(JOVAIŠAS)
GYDYTOJAS IR CHIRURGAS
2423 West Marquette Rd.
Val. 2—4 p. p. ir nuo 7—9 v. vak
Trečiad. ir šeštad. pagal sutartį

Tel. ofiso PR. 6-3838, rez. RE. 7-9199
DR. A. JENKINS
GYDYTOJAS IR CHIRURGAS
(LIETUVIS GYDYTOJAS)
2500 West 63rd Street
VAL. kasdien nuo 2—4 p. p. ir 7:30 iki 9 val. Trečiad. ir šešt. uždaryta

GRovehill 6-1595
DR. ALDONA A. JUSKA
AKIŲ LIGŲ SPECIALISTĖ
PRITAIKO AKINIUS
Valandos: 9—12 ir 7—9 v. v. pagal susitarimą išskyrus trečiadienius
2422 West Marquette Rd.

Ofiso ir buto tel. OL. 2-1381
DR. F. V. KAUNAS
GYDYTOJAS IR CHIRURGAS
1407 South 49th Court, Cicero
Kasdien 10—12 ryte ir 5—8 v. vak. Šeštadieniais 10—2; trečiadieniais tik nuo 10 iki 12 valandos.
Butas 1832 So. 49th Ct.

Telefonas REliance 5-1811
DR. WALTER J. KIRSTUK
PHYSICIAN and SURGEON
(LIETUVIS GYDYTOJAS)
3925 West 59th Street
VAL. 1—4 popiet, 6:30—8:30 vak
Uždaryta trečiad ir šeštad vakarais

Tel. ofiso ir buto OLympic 2-4159
DR. P. KISIELIUS
GYDYTOJAS IR CHIRURGAS
1435 So. 49th Ct., Cicero
Kasdien 1—3 v. ir 6—8 v. vakare
Šeštadieniais 12—2 v. ir 3—5 v. v.
Butas 1526 So. 49th Ave.

Ofiso telef. LAfayette 3-3210, jei neatsiliepia, šaukite KEdzie 3-2868
DR. EMILY V. KRUKAS
GYDYTOJA IR CHIRURGĖ
4146 S. Archer Ave.
Val. Kasdien popiet nuo 12-2:30 v. vak. pirm., antr. ketvirt. 6-8:30 v. Kitu laiku susitarus

DR. IRENA KURAS
SPEC. KŪDIKIŲ IR VAIKŲ LIGŲ
7156 So. Western Ave.
(MEDICAL BUILDING)
Pirmad., antrad., ketv. ir penktad. nuo 3—5 p. p. ir 6—8 v. v.; trečiad nuo 6—8 v. v.; šeštad. 10—12 v. p. ir nuo 1—3 v. p. p.
Office telef. REpublic 7-1168
Namų telef. WAlbrook 6-3765

Tel. ofiso YA. 7-5557, rez. RE. 7-4966
DR. FRANK C. KWINN
(KVIEČINSKAS)
GYDYTOJAS IR CHIRURGAS
1651 West 47th Street
LIGONIUS PRIIMA: Kasdien nuo 2 val. iki 4 v. popiet. Nuo 7 v. iki 8:30 v. v. Išskyrus trečiad. ir šeštad. vak.

Tel. ofiso GR. 6-5399, PR. 6-4732
DR. A. MACIUNAS
GYDYTOJAS IR CHIRURGAS
SPEC. CHIRURGINĖS LIGOS
2423 West 63rd Street
(kampas 63 ir Artesian)
VAL. 2—4 p. p. ir nuo 6—8 v. vak. Šešt. 2—4 popiet
Trečiad. ir sekmad. uždaryta

DR. J. MAKSTUTIS
GYDYTOJAS IR CHIRURGAS
1601 W. Garfield Blvd.
Kab. tel. PR. 8-3116, rez. PR. 8-0914
Kabin. valandos: Darbo dienomis nuo 5 iki 8 v. p. p. Penkt. ir šeštad. nuo 10 iki 2 v. p.p. ir nuo 5 iki 8 v. p.p. Kitu laiku susitarus

Dr. Edward B. MURASKAS
GYDYTOJAS IR CHIRURGAS
2750 West 71st Street
Ligonius priima pagal susitarimą
Susitarimui skambinti GRo. 6-1321, jei neatsiliepia — VIncennes 6-3900

Ofiso ir buto tel. HEmlock 4-5815
DR. A. NARBUTAS
PLAUČIŲ IR VIDAUS LIGOS
6757 South Western Avenue
Valandos: pirmad., trečiad., ketvirt. penktad. 6:30—8:30 v. vak. Antrad 10—12 val. ryto. Šeštad. 2—4 p. p. Kitu laiku pagal susitarimą.

Buto telefonas EUclid 6-2806
Ofiso tel. OLympic 6-0558
DR. L. PETRAUSKAS
DANTŲ GYDYTOJA
(DENTIST)
1405 S. 49 Court, Cicero 50, Ill.
Kasdien 10-12 p.p., 2-4 p. p., 6-9 p.p. Šešt. 9-1.

DR. ALBINA PRUNSKIS
DR. VLADAS PRUNSKIS
GYDYTOJAI IR CHIRURGAI
3259 South Halsted St.
Kasdien 3—6 val. vak. Šeštad nuo 1—5 val. vak.
Kitu laiku pagal susitarimą
Telef. VIctory 2-1484. Resid. 2257 W. 23 Pl. Telef. FR. 6-5941.

Ofiso telefonas — BIshop 7-2525
DR. AL. RAČKUS
GYDYTOJAS IR CHIRURGAS
4342 Archer Avenue
(Kampas Kedzie ir Archer)
VAL. kasdien nuo 2 iki 9 val. Trečiad. ir sekmad. tik susitarus

Ofiso ir buto tel. ARdmore 1-1493
DR. VINCAS RASLAVIČIUS
GYDYTOJAS IR CHIRURGAS
5015—5025 N. Paulina Street
(Bethany Methodist Ligoninėje)
Val.: Tik telefonu susitarus

DR. ZIGMAS RUDAITIS
GYDYTOJAS IR CHIRURGAS
Telef. REpublic 7-2290
SPECIALYBĖ CHIRURGINĖS IR ORTOPEDINĖS LIGOS
2435 West 69th Street
Val. kasdien 10—12 ir 5—8 val. vak išskyrus pirmad. tik nuo 5 iki 8 v.v Šeštad. 10-12 val. Kitu laiku susitarus

Dr. Antanas Rudokas, O. D.
Tikrina akis: pritaiko akinius, keičia stiklus ir rėmus.
4701 S. Damen Ave., Chicago, Ill.
Šaukite — YA. 7-7381
Priima: vakarais 6 iki 9, šeštad 10 ryto iki 4; trečiad. ir sekmad tik susitarus

Tel. ofiso CL 4-0253, rez. YA 7-6388
DR. A. Z. ŠAULYS
GYDYTOJA IR CHIRURGĖ
1645 S. Ashland Ave. (kamb. 211)
Pirmad., antr., ketv. ir penkt 6:30—8:30 val. vakare.
Šeštadieniais 2—4 val. popiet
Rez. 4420 So. Talman Avenue

DR. J. J. SIMONAITIS
GYDYTOJAS IR CHIRURGAS
Naujas adresas: 4255 W. 63rd St
Ofiso tel. REliance 5-4410
Rezid. telef. GRovehill 6-0617
Valandos: 1—3 p. m. 7—8 p. m
Penktadienį tik popiet.
Trečiad ir šeštad. pagal sutartį

DR. STRIKOL
GYDYTOJAS IR CHIRURGAS
4645 So. Ashland Ave., Chicago
VAL. nuo 2—4 ir 6—8; trečiad., šeštad. ir sekmad. tik pagal sutartį.
Tel. ofiso YA. 7-4787, rez. PR. 6-1930
Jei neatsiliepia viršminėti telefonai, šaukite MIdway 3-0001

Ofiso tel. Cliffside 4-2896
Rezidencijos: LAfayette 3-1172
DR. P. STRIMAITIS
GYDYTOJAS IR CHIRURGAS
1724 W. 47th St.
Kampas 47th ir Hermitage
Val.: nuo 2 iki 4 ir 6 iki 9 v. vak. Šeštad. nuo 2 iki 6 val. išskyrus sek.

Pirkit Apsaugos Bonus!

Skaitykite "Draugą"!

DR. FL. TALLAT-KELPSA
DR. E. TALLAT-KELPSA
GYDYTOJAI IR CHIRURGAI
Marquette Parko ofisas. Forum Medical Arts Bldg. 2656 W. 63rd St (kampas Washtenaw ir 63rd). Val. kasdien 3—5 ir 6—8, Treč ir Šešt tik 3—5.
Telefonas — PRospect 6-8548
Cicero ofisas: 5002 West 16th st. Val.: 1—3 ir 6—8:30, Šešt 1—1, 2—4.
Telef. TOwnhall 3-0959; namų telef. HEmlock 4-7080. Kitu laiku susitarus

DR. VYT. TAURAS-TUPČIAUSKAS
GYDYTOJAS IR CHIRURGAS
(Bendra praktika ir spec. Moterų ligos)
Ofisas ir rezid.: 2410 W. 51st St (antras namas nuo Western Ave.)
Ofiso ir rezid. telef. PRospect 8-1223
Ofiso val.: Pirm. 8—10 v. v. Antr. Treč ir Penkt. 6—9 v. v. ir Ketv. 1-4. Šešt. 2-4 v. p.p. Kitu laiku tik susitarus

Tel. ofiso HE. 4-2123, rez. PR. 6-8484
DR. V. P. TUMASONIS
GYDYTOJAS IR CHIRURGAS
SPEC. CHIRURGINĖS LIGOS
6255 South Western Avenue
Val. 2—4 ir 7—9 v. p. p. Šeštadieniais 2—4 val. p. p. Trečiadieniais ir sekmadieniais uždaryta.

Tel. ofiso: DAnube 6-1125
DR. A. VALIS-LABOKAS
GYDYTOJAS IR CHIRURGAS
MOTERŲ LIGŲ GYDYTOJAS
3267 South Halsted Street
Val. 1 iki 4 v. p. p. ir 6—8 v. vak. Šeštadieniais 1—4 v. p. p.

YArds 7-3526 YArds 7-7410
DR. G. J. BYLAITIS
Nervų, vidaus ir vaikų ligos
Val.: antrad., penktad. 7—8:30 p. p. Šešt. 12:30—1:30 popiet. Kitomis dienomis tik susitarus.
DR. J. G. VALAITIS
GYDYTOJAS IR CHIRURGAS
Val. kasdien 6:30—8:30, šešt
4038 So. Archer Ave

Tel. ofiso PRospect 6-9400
Rezid. PRospect 6-9400
DR. ONA VAŠKEVIČIUS
(Vaškevičiūtė)
GYDYTOJA IR CHIRURGĖ
6248 S. Kedzie Ave.
Val. kasdien 1—3 p. p. ir nuo 6 v. vak. Šešt. 1—4 p. p. Trečiad kitu laiku tik susitarus.

Tel. ofiso VI 2-1581, rez. 2-0742
DR. V. VILEIŠIS
GYDYTOJAS IR CHIRURGAS
802 West 31st Street
Kampas Halsted ir 31-mos gatvių
Priėmimo valandos: 2—4 p. p. ir 6—8 v. v. Šeštad. 2—4 v. po pietų

Tel. ofiso PR. 6-6446, rez. HE. 4-3150
DR. F. C. WINSKUNAS
GYDYTOJAS IR CHIRURGAS
2420 West Marquette Rd.
VAL. nuo 2 iki 4 p. p.: 6 iki 8 vak. Trečiad. ir šeštad. pagal sutartį

Tel. ofiso CA. 6-0257, rez. PR. 6-6659
DR. P. Z. ZALATORIS
GYDYTOJA IR CHIRURGĖ
1821 So. Halsted Street
Rezid. 6600 S. Artesian Ave
VAL. 11 v. r. iki 3 p. p.: 6—9 v.

P. ŠILEIKIS, O. P.
Orthopedas - Protezistas
Aparatai-Protezai, Med. Bandažai. Spec. pagalba Kojoms (Arch Supports) ir t.t.
VAL.: 9-4 ir 6-8. Šeštadieniais 9-1
ORTHOPEDIJOS TECHNIKOS LAB
1911 W. 59th St., Chicago 36, Illinois
Tel.: PRospect 6-5084

DR. G. SERNER
LIETUVIS AKIŲ GYDYTOJAS
25 metų patyrimas
Tel. YArds 7-1829

Pritaiko akinius
Kreivas akis ištaiso
Ofisas ir akinių dirbtuvė
756 West 35th Street
VAL. nuo 10 iki 2, nuo 6 iki 8, trečiad. nuo 10—12: šeštad. 10—3 p. p.

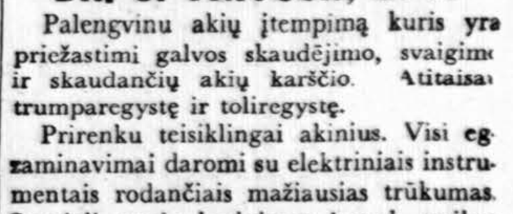

DR. S. VAITUSH, OPT.
Palengvinu akių įtempimą kuris yra priežastimi galvos skaudėjimo, svaigimo ir skaudančių akių karščio. Atitaisau trumparegystę ir toliregystę.
Prirenku teisiklingai akinius. Visi egzaminavimai daromi su elektriniais instrumentais rodančiais mažiausias trūkumas. Speciali atyda kreipiama į mok. vaikus
4712 So. Ashland Avenue
YArds 7-1373
Val.: 10:30—7 v. v., šeštad. 10:30—4 sekm. ir treč uždara

Skelbtis "DRAUGE" apsimoka nes jis yra plačiausiai skaitomas lietuvių dienraštis, o skelbimų kaina yra prieinama visiems

Remkite dien. Draugą!

DRAUGAS

THE LITHUANIAN DAILY FRIEND

4334 S. Oakley Ave., Chicago 8, Ill. Tel. Virginia 7-6640; 7-6641; 7-6642

Entered as Second-Class Matter March 31, 1916, at Chicago, Illinois Under the Act of March 3, 1879.

Member of the Catholic Press Ass'n

Published daily, except Sundays, by the Lithuanian Catholic Press Society.

SUBSCRIPTION RATES
$8.00 per year outside of Chicago
$9.00 per year in Chicago & Cicero
$8.00 per year in Canada
Foreign $1..00 per year.

PRENUMERATA:	Metams	½ metų	3 mėn.	1 mėn
Chicagoj ir Ciceroj	$9.00	$5.00	$2.75	$1.25
Kitur JAV ir Kanadoje	$8.00	$4.50	$2.50	$1.00
Užsienyje	$11.00	$5.50	$3.00	$1.25

Redakcija straipsnius taiso savo nuožiūra. Nesunaudotų straipsnių nesaugo, juos grąžina tik iš anksto susitarus. Redakcija už skelbimų turinį neatsako. Skelbimų kainos prisiunčiamos gavus prašymą.

SOVIETIŠKA SATELITŲ "FEDERACIJA"

MASKVOS KONFERENCIJOS DEKLARACIJA

Po Maskvos konferencijos, kurioje sovietai su savo satelitais aptarė Europos "kolektyvinio saugumo" reikalus, buvo išleista bendra deklaracija. Toji deklaracija yra tikrai įdomus dokumentas. Išrinkus iš jos visokią propagandą, deklaracijoje vis tik lieka du labai svarbūs nusistatymai Vakarų atžvilgiu, jeigu Paryžiaus susitarimai būtų visų ratifikuoti:

1. Rytai tada pasidarys išvadą, kad tarptautinė padėtis pablogėjo ir kad komunistinis pasaulis, turėdamas prieš akis naują situaciją, nebesileis į jokias Europos kolektyvinio saugumo derybas;

2. Sovietai ir satelitinės valstybės imsis bendrų priemonių saugumui ir bendrai komandai organizuoti, "taip pat ir kitų priemonių, reikalingų jų saugumo pajėgumui sustiprinti". O tos "kitos priemonės", iš visko sprendžiant, bus ne karinės, o politinės. Deklaracijos tekste taip pat matyti, kad reikalas eina apie politinio integralumo laipsnio pakėlimą tarp sovietų ir satelitų arba tarp pačių satelitų.

"KOMUNISTINĖ FEDERACIJA"

Faktinoji konsolidacija ekonominėje ir politinėje srityse sovietų kontroliuojamoje Europos dalyje yra jau gana toli pažengus, telieka tik bendra užsienio reikalų politika. Tačiau čia reikia prisiminti, kad Maskvos deklaracija pasirodė gerokai pavarius propagandą Rytų valstybėse, kurioje buvo kalbama apie "Suvienytas Europos valstybes", kurių branduolį sudarys satelitinės valstybės. Atrodo, kad ateityje Vakarai turės skaitytis su Maskvos planais sukurti savo rūšies "federaciją", susidedančią iš kaikurių satelitinių valstybių, pradžioje kiek palaidžiau sujungtą vien tik bendra vyriausia komanda, o paskui jau ir bendra valstybine vadovybe. Toks blokas būtų politiniai tik pusiau atsakingas. Tačiau toji "federacija" būtų pakankamai didelė ir stipri atsverti kovoje su Vakarais sovietams tiesioginiai "nesikišant" į "federacijos" neva savarankiškos užsienio politikos visas smulkias detales. Tokiu būdu Maskva turėtų sau lengvai manevruojančią didelę buferinę valstybę Europoje, kuri atsvertų NATO Vakarų Europos dalį.

PADĖTIES STABILIZAVIMAS

Atrodo, kad Maskva taip galvoja: jeigu svajones apie "demokratiniai vieningą Vokietiją" reikėtų padėti į šalį ratifikavus Paryžiaus susitarimus, tai alterantyva lieka dabartinės padėties stabilizavimas, o kad toks stabilizavimas netiktų sovietų užsienio politikai, niekas niekur nėra pasakęs. Kad Vakarai pultų tą satelitų "federaciją", arba kad "federacija" pultų Vakarus, atrodo neįtikėtina. Tuo būdu sovietai sustiprintų savo saugumo ruožą Europoje ir savo dviejų frontų karo pabaisą galėtų kiek atokiau laikyti. Ir taip galėtų Kremlius sukoncentruoti savo užsienio politiką ir karines pastangas ten, kur jos būtų labiau reikalingos.

Sovietų politikos stebėtojai bei žinovai Švedijoje, turėdami prieš akis sovietų politinį ir ekonominį aktyvumą Azijoje bei komunizmo ekspansiją toje pasaulio dalyje, ima įtarti Maskvą smaigstant svarbiausias gaires naujai užsienio politikos programai. Tos gairės, anot jų, jau ima aiškėti:

1. Lokalinė pusiausvyra Europoje, iškišant satelitinių valstybių bloką prieš Vakarų Europos organizaciją;

2. Suintensyvinimas komunizmo politinės bei socialinės ofenzyvos Vakarų Europos valstybėse jų eventualiai smogiamajai karinei pajėgai neutralizuoti;

3. Aktyvi revoliucinė, o prireikus ir karinė, ofenzyva Azijoje, panaudojant ten tautinius laisvės sąjūdžius.

DĖMESYS AZIJON

Tos naujos užsienio politikos gairės smaigstomos ateities perspektyvoje. Tikslas, atrodo, yra tikrąjį konfliktą tarp sovietų ir JAV perkelti į Aziją, kur sovietai gali manevruoti įvairiomis bulvoninėmis valstybėmis ir kur jie turi daug geresnę strateginę poziciją, negu JAV.

Tačiau, kaip sovietų politikos žinovas Švedijoje T. Norwid dienrašty "Stockholms - Tidningen" pabrėžia, stabilizacijos Europoje nereikia laikyti galutine šaltojo karo pabaiga ten, nes jau Trockis Lietuvos Brastoje 1918 m. patiekė komunistinės valstybės klasinį principą santykiuose su kapitalistiniais kraštais — nei karas, nei taika. Taigi, šaltasis karas laikomas normalia apraiška kapitalistinių kaimynų atžvilgiu. Tačiau tatai netrukdo šaltojo karo intensyvumui įvairuoti. O kad komunistinės valstybės pirmiausia dėl ekonominių sumetimų operuoja ir gana ilgais atatampos periodais šaltajame kare, taip pat nesunku suprasti.

Juozas Lingis

NEBUS KOMPROMISŲ AGRESORIAUS ATŽVILGIU

Liet. Laisvės Komiteto pirmininkas V. Sidzikauskas savo kalboj, pasakytoj PJT seime (1954 m. gruodžio 20 d.), tarp kitko pareiškė:

"Savo ruožtu, laikydamas, kad laisvųjų valstybių vyriausybės Maskvos peršamąjį iliusorinį sambūvį turėtų atmesti, iš šios tribūnos aš dar kartą pareiškiu, kad, būdama ištikima savo istorinėms tradicijoms ir laisvės meilei, lietuvių tauta niekada negalėtų sutikti su betkuriuo kompromisu agresoriaus atžvilgiu, su betkuriomis pusiaupriemonėmis, su betkuriuo sovietinės agresijos kaikurių padarinių laikiniu sušvelninimu, — nepaliečiant pačios blogio esmės, — sovietinės agresijos ir dominavimo. Lietuvių tauta yra pasiryžusi tęsti bekompromisinę kovą iki visiško Lietuvos nepriklausomybės atstatymo. Laisvės pakaitalo nėra. Šioje žūtbūtinėje mūsų kovoje už laisvę mes privalome ir mes prašome laisvojo pasaulio paramos. Tuo tikslu, mūsų atsišaukimo išvadose, mes pateikiame laisvojo pasaulio tautoms mūsų valstybių išlaisvinimo konstruktyvią programą. Mes prašome atšaukti sovietų mūsų kraštams primestų režimų pripažinimą ir nutraukti betkuriuos santykius su tais režimais. Mes prašome sudaryti sąlygas mūsų tautoms laisvai išsirinkti savo kraštų vyriausybes. Mes prašome agresoriui pritaikyti Jungtinių Tautų Chartoje numatytąsias sankcijas.

"Kremliaus tironai neslepia savo tamsių užmačių. Kodėl laisvųjų valstybių vyriausybės savo eventualius pasitarimus su komunistiniais diktatoriais negalėtų sąlygoti mūsų atsišaukime formuluotais politiniais postulatais? Kiekvienas tarptautiniams nusikaltėliams ir žmonijos priešams nusileidimas yra lygus bendradarbiavimui jiems. Naujausioji istorija teikia mums puikių pamokų, kur nuveda bendrininkavimas su diktatoriais".

Spaudoj ir gyvenime

DR. J. DAUGAILIS

Liaudininkai ir Vlikas

Naujausiame "Lietuvių Dienų" numeryje yra įdėtas pasikalbėjimas su Valstiečių Liaudininkų Sąjungos pirmininku J. Audėnu. Pirmininkas tvirtina, kad jų sąjunga tremtyje turi keletą šimtų narių, o su mažiau aktyviais sąjungos vienminčiais būsią daugiau tūkstančio.

Paklaustas apie Vliką J. Audėnas pareiškė:

— Vliko struktūrą laikau nekeistina, nes ji paremta sveiku ir pastoviu principu — Vliką sudaro Lietuvoje veikusios partijos ir kovos sąjūdžiai. Tai Vliko stiprybė. Jei Vliką sudarančių grupių skaičius, nekeičiant struktūros, būtų įmanoma sumažinti, tarkim iki 4 — 5, ir iš kiekvienos grupės narių skaičių padidinti, Vlikas būtų dar stipresnis. —

Apie sukilimo pastatytos Lietuvos laikinosios vyriausybės tęstinumą J. Audėnas yra šios nuomonės:

— Vokiečių Gestapui įsakius nutraukti savo veiklą, šioji vyriausybė nenuėjo į pogrindį, nė nepasitraukė į užsienį. Jos paskutinis aktas buvo vainikas prie Nežinomojo Kareivio kapo. Nuo tada jos nebėra. —

Šia proga pažymėtina, kad naujasis (1955 m. sausio) "Lietuvių Dienų" numeris, kaip visada, įvairus ir labai gausiai iliustruotas. Tik viename numeryje keliasdešimt nuotraukų iš lietuvių gyvenimo, net tokių retų nuotraukų, kaip spaudos kongreso Sao Paulo mieste, kur buvo atstovaujami ir lietuviai.

Naujosios Zelandijos šauksmas

Australijoje ir Naujojoje Zelandijoje lietuviai pergyvena tokius valiutos suvaržymus, kad jiems susidaro dažnai net nenugalimų sunkumų užsisakyti užsienyje leidžiamą lietuvišką žurnalą arba knygą. Ypač sunki padėtis Naujojoje Zelandijoje. Be kitko, ten nėra nė vieno lietuvio kunigo, taigi nesusidaro net ir lietuviško parapinio centro. Labai gerai padarytų JAV lietuviai, kad tuose, (o ir kituose) kraštuose gyvenantiems lietuviams švenčių, vardinių, sukakties proga užsakytų lietuvišką laikraštį, nusiųstų knygą. Siųstų kad ir savo perskaitytus laikraščius ir žurnalus. Tai būtų jiems tokia kultūrinė dovana, kokios jie labiausiai laukia.

Rytai ir Vakarai

Pabaltiečių leidžiamas žurnalas "East and West" pasirodė su nauju, trečiuoju, numeriu, kuriame telpa ir lietuvio prof. Vlado Stankos straipsnis "The Root of Evil". Straipsnyje profesorius svarsto sovietinio imperializmo, despotizmo šaknis. Jis priėjo išvados, kad kol Rusija pasiliks tokia didelė valstybė, ji bus nuolatinis šaltinis antidemokratijos ir absoliutizmo. Tikrasis kelias yra suteikti laisvę Rusijos pagrobtoms tautoms, sovietinę valstybę decentralizuoti. Autorius primena Kliučevskio posakį: "Rusijos valstybė plėtėsi, o rusų tauta buvo suspaudžiama". Sukoncentruotoji galybė yra prievartos šaltinis saviems valdiniams ir agresijos pagunda link užsienio.

Upė portfelyje

Pakaunės gyventojai vėl turi naują pokalbiams temą. Dažnai dabar gali girdėti tokį pašnekesį:

—Ar matei naują upę?

— Ar kalbi apie atvežtąją iš Maskvos?

— Ne, kurią Kauno melioratoriai iškasė. Didelė upė. Dvidešimt kilometrų ilgio. Dešimt naujų tiltų per ją permesta. Su šliužais ir užtvankomis. Moderniai laivybai pritaikyta. Pamatysi — nukonkuruos Nemuną.

— O kur ji?

— Niekas nežino. Tik apie ją radijas skelbia, laikraščiai rašo. Sako, dvejus metus Kauno melioratoriai, talkininkaujami dvidešimties žmonių, dirbo. Iškasė milionus kubinių metrų žemės. Net dviem pamainom dirbo, kol tą upę iškasė. Taip greit nebūtų jos iškasę, jei ne priešakinė maskolių technika.

— Įdomi pasaka.

— Bet ji ir vaikams netinka.

— Kam kasti naują upę, kol Nemunas neužako?

— Teisybė. Jo dabar niekas nevalo, netvarko. Išsiplėtė ir nuseko. Vasarą jokio pavojaus maudytis. Kaune jį bet kas gali perbristi. O kurgi ta naujoji upė?

— Okupantų portfelyje.

Okupantų portfeliuose pilna upių su šliuzais, galingomis elektros jėgainėmis, didžiausia Pabaltijy ledų fabriko, teatro, centrinės bibliotekos rūmų ir šimtai kitokių pastatų. Tam tikrais laikotarpiais okupantai ištraukia iš portfelio kurį nors ir duoda savo propagandininkams pastatyti. Pastarieji savo plepalais greit pastato. Tuo būdu jie neseniai pastatė galingą elektros jėgainę ant Nemuno, ties Kaunu, ir tik ką iškasė moderniai laivybai upę pakaunėje.

NAUJOSIOS ZELANDIJOS LIETUVIAI

JUOZAS PRŪNSKIS, Auckland

Labiausiai nutolę lietuviai nuo savo kamieno yra Naujojoje Zelandijoje. Ne širdimi nutolę, o myliomis ir aplinkybėmis. Nuo pat atvažiavimo, beveik per 6 metus, čia niekada nėra buvęs joks lietuvis kunigas. O lietuvių yra apie 235. Daugiausia Aucklande — 63 (22 šeimos su 43 suaugusiais ir 20 vaikų), toliau — sostinėje, Wellingtone yra 53 (14 šeimų su 36 suaugusiais ir 17 vaikų). Dunedino mieste — 42 (12 šeimų, su 25 suaugusiais ir 17 vaikų); Christchurchy gyvena 29 lietuviai (7 šeimos su 21 suaugusiu ir 8 vaikais). Kiti lietuviai išsimėtę mažesnėmis grupėmis.

Du pirmieji jūrininkai

Bene pirmieji Naujojoje Zelandijoje apsigyvenę lietuviai buvo du jūrininkai: R. Raudonis ir P. Vosiliūnas, kurie palikę laivą įsikūrė Aucklande, sudarė čia šeimas su zelandietėmis. Buvo jau apmiršę lietuviškai, bet atvykus naujiems tremtiniams vėl daug ką prisiminė.

Naujųjų tremtinių didysis transportas atvyko 1949 m. birž. mėn. — 170 asmenų.

Jau du lietuviai yra N. Zelandijos kapinėse. Vienas mirė tragiškai, o kitas — Riauba, šiemet mirė smegenų vėžiu.

Organizuoti

Lietuviai čia yra organizuoti. Krašto tarybos pirmininku šių metų pradžioje suvažiavimas Wellingtone išrinko Č. Liutiką, vicepirmininku J. Pečiulaitį, iždin. V. Grigaliūną, sekr. A. Mitkevičių, vald. narys A. Medžiausis.

N. Zelandijos lietuviai, kad ir patys nelengvai versdamiesi, šiemet Vasario 16 d. gimnazijai Vokietijoje išsiuntė arti $400. Tautos fondo atstovu yra paskirtas kasininkas V. Grigaliūnas.

Vedama lietuvių kronika, kurią iki 1952 m. rašė informacijų redaktorė V. Butkienė, o dabar tuo rūpinasi A. Senatorskis (Christenchurch).

Neblogai susiorganizavusi **Dunedino** apylinkė, kuriai vadovauja pirm. V. Skridulaitis. Minitautos šventes, liūdnąsias birželio dienas. Paminėjo spaudos laisvės atkovojimą. Gyvenąs ten lietuvis Vyčius lietuviškai padaro nuoja per radiją ir parengimuose.

Chirstchurchy gyvena lietuvis dailininkas Gopa, kūrybingas.

Wellingtono lietuviai mirusio Raubos našlei surinko apie $250, padėdami jai sunkioje nelaimėje.

Didžioji grupė

Aucklande valdybą sudaro pirm. Č. Liutikas, iždin. A. Mitkevičienė ir R. Raudonis. Čia lietuviai įsisteigė savo biblioteką ir turi 60 knygų, kurios gyvai eina per rankas. Bibliotekai vadovauja N. Liutikatė. Knygynas gauna perodinę spaudą, informacijos biuletenius, nori sudaryti ir skyrių angliškų knygų apie Lietuvą — propagandai kitataučių tarpe.

Aucklande jau treti metai veikia sekmadieninė mokykla. Joje dėstoma lietuvių kalba, Lietuvos istorija, geografija. Vaikų buvo susirašę iki 16. Pradedančių grupę mokė E. Liutkienė. Baigus mokslo metus per egzaminus šie vaikai pasireiškė labai gerai. Motinos parodo daug rūpestingumo — sekmadieniais iš toli suvesdamos mažyčius, jų laukdamos po porą valandų. Vidutinę ir vyresniąją grupę moko Č. Liutikas.

Dalyvauja sporte

Lietuviškasai jaunimas dalyvauja sporte. Aucklandiškiai žaidžia rughy, futbolo komandose. Kaikurie lietuviai dalyvavo jaunių reprezentacinėje komandoje, išvykdami žaisti į kitus miestus. Vienas iš jaunesniųjų apdovanotas medaliu už

(Nukelta į 5 psl.)

ALĖ RŪTA

Trumpa Diena

PREMIJUOTAS ROMANAS

1.

Saulė tebekepino vidurdienio karščiu. Ant ežios leipo varnalėšos ir gysločiai. Paravėj nusigėrusios dulkėmis šunramunės linko nuovargiu. Galvijai stovėjo vidury išgraužtos dobilienos. Jų kojos, regis, tik laikėsi nelūžusios. Patingo ėst, bet tingėjo ir linktelėt priekinių kojų kelius ir sėdom atsigult pasilsėti. Taip ir laikėsi, kaip paveiksle papaišytos, nežymiai gromulodamos, tamsias, pakraščiais muselių apstotas, akis įsmeigusios nežinomybėn. Tik jautis, dėl įvairumo, buvo palenkęs storą sprandą ir skersu liežuviu graibstė mėginančius atželti dobiliukus. O teliokai nenustygo vietoj: tai namų pusėn suko, tai lindo prie viršaičio vasarojaus arba, griovį peršokę, ant vieškeliuko stovėdami, bliovė. Matai, galgonai! Dar kas užvažiuos!

Bronė pavarė teliokus. „Škiunia!" — Mėstelėjo grumstu galvas pulke suglaudusioms avelėms, kad eitų kur žaliau, prikrimstų ir vakare nebliautų, tartum neganytos. Įkišo vytinę žemėn netoli ežios, pasikasė šoną ir vėl nuėjo pastovėti ant kapčiaus. Atsistojus ant kauburio, šalia storo, pačiam vidury kapčiaus įkasto, kuolo, pamatė, kad jau jos šešėlis labai kreivas ir ilgas, net už griovio išlindęs ir vieną smėly įspaustą pravėžą siekia. Taigi, nebetoli ir vakaras. Nei nenusibodo. Galvijai geri, nezylioja, o visą dieną kelias pilnas žmonių. Nulydėjo Čepuko Daminyko vaiką, tai paskui po vieną, po du, po kelis, vis grįžo, kartais ir ją pakalbindami:

— Parginė, Braniut!

— Kad da saula augštai.

— Parginė. Gana čia tau stavėt.

— Da unksti... — Atsakinėjo ji kiekvienam susigėdus, galvą nuleidus, rankoj sukinėdama vytinės kotą arba laužydama smilgą.

— Parginė! A kena gi tu vaikas, kaip ir nematyta? — Klausė Mėginienė jaunamartė.

— Žilvityčias pusnika.

— A, Balaišia! Braniute, badai, vardu?

— Taigi.

O Pečiūra senasai davė riestainį. Toksai didelis buvo ir minkštas. O kad jau kvepia, kad jau gardus! Nešykštus dėdė.

Taip ir baigia praeiti diena. Gerai, kad numirė tas vaikas. Tiek žmonių perėjo, nenuobodu. Ir giedojo taip graudžiai, net šiurpas ėmė. Čepukienė, baisiausiai raudodama, paskui grabelį ėjo. O kiti — taipsau, dairydamies į laukus, žingsniavo. Čepukas tai, prikandęs ūsus, su kitu vyru grabelį nešė. Koks tenai vaikas! Grabelio nėr ko pažiūrėt: mažutis, nei nedažytas. Bet vistiek, jiems nuėjus, Bronė persižegnojo. Iš baimės. Matai, miršta ne tik seni. Ir nebūtų buvę taip šiurpu, jei Matuzonio Kastė šitaip neplyšotų. Kad užrėkė, pro šalį einant:

— Amži - nuotilsį duok mi-i-rusiam, Veš-pate,
ir amžina švesybe tegu-ul jami šviečia.

Kiti pagavo jos drebantį balsą, sutirštino, išlygino, paskui jau buvo net gražu. Trobos viduj jos balsas dar lyg stipresnis, o lauke — tai kaip praskydus košė. Negi nebėra kas geriau veda? Amilja būtų galėjus, ale skubia dobilus statyt. Ir koks gi čia pagrabas, bet! Vaiko tiktai tie eina lydėti, katrie turi reikalų miestely arba taipsau, iš nuobodžio, neturėdami ką veikt. Kaip gi dar Žilvityčia neiškiūtino? Sėdi visą dieną palangėj, susukus nosį.

Bronė atsigręžus apžvelgė galvijus, aveles nuo kelio pavaikė, nuo kapčiaus nenueidama. Atsisėdo. Nusirišus didįjį kojos pirštą, pačiupinėjo, padejavo, skepetoj ištrynė sustyrusius purvus, iškratė ir vėl paseilinus aprišo. Vakar bėgdama nusimušė į akmenį. Kad dėjo, regėjos, kad visas galas piršto nusivožė. Kraujo bėgimas! Gerai, kad namo einant nusidaužė, tai paršlubavus tuoj apirišo. Amilja aprėkė už skepetų plėšymą. Girdi, plėšysi čia, negi sninga skepetom, reikia taupyt. Bronė atsiduso. Reikėtų visi pirštai apsirišt: suskilę, kaip paukščiokai išsižioję. Ir užpinčiai sueižėję, atšerpetiję. Patepa, kada nutvėrus, nesūdytais taukais; ir vėl — sušlampa, purvo prilenda, aštrios žolės perpjauna, subado. Kur čia ganant sveikas kojas turėsi!

Ji parietė kelius po savim, pradėjo kasą ardyti ir vėl pinti.

— Matute mani bare,
linelių raut išvare —
Oi liūlia, liūlia, liūlia,
linelių raut išvare.

Niūniavo pindama ir žiūrėdama tolyn pro kaimo augštųjų, įsipjovusių dangun, medžių viršūnes.

— Taigi, kad tebebūtų motutė! Visa būt kitaip. — Galvojo sau viena. Tik tik pamena. Nebe ją pačią, o tą saldumą, kai, būdavo, prie jos prisiglaudi. Duonos riekę atpjaudavo storą ir dar kaikuo aptepdavo. Braniutei, mažiausiajai, pupulėliui. Tokia meili buvo. Ir galvą iššukuodavo, pajieškodavo, peiliu pakrapštydavo. Kad saldu, kad gera, snaudulys apimdavo. Amilja retai pajieško. O pareidama iš turgaus, vis — tai bandelę, tai riestainį, tai ilgą, riestu galu saldainį parnešdavo. Tėvelis irgi geras buvo, kad ir aplupdavo diržu. Tai kas, visi tėvai lupa. Ir kam Dievuliui prireikė abiejų? Nors vieną būtų palikęs. Abu tais pačiais metais pasišaukė, lyg vienmečius kariuomenėn. Motutė tai nors, sako, vis tokia silpna buvusi, nubalus, gal kokios ligos apsėsta, Dievas žino. Taip visi šnekėjo. O tėvelis — vyras buvęs kaip mūras, didelis, raudonas kaip burokas, linksmas, dainuodavęs, juokdavęsis. Nagi, Amilija vis pasakoja. Daug šneka, tai prišneka apie visa. Bronė tėvelio neatsiminė. Nors jisai paskui motutę numirė, bet nei veido, nei jo rankos, nei balso atminty neliko. Tik viena atmena, kad kartą užpakalis visas degė nuo jo diržo. Kaip tenai buvo, už ką lupė, nebežino. Tik, regis, tebedegina, kaip nuvirinta, ir tą diržą tebeatsimena: platus ir storas. Tamošius jį per šventes užsideda. Skrynioj padėtas stovi, prieskrinky, suvyniotas. Gerai, kad Tamošius nemuša. O Jono mušimas — tai tik juokas!

Bronė šypteli ir atsigręžus nutraukia šunramunę.

— Aš tau, palauk! Tai prakeiktoja!

Žalmargė visu snukiu įlindus į avižas. Griebia, net apsiputojus. Bronė nukudulkštavo, šonu tempdama, kiek viršun užriestą, skaudamą pirštą. Užpinčių nebesužiūrėsi, kad ir duria. Išsitraukė vytinę ir dairydamasi į namus, ar kas nemato, pribėgo prie žalmargės.

— Ak tu, starapilve! Da neprisprogai, a? Neprisprogai! Vis tau negana! Še tau! Atminsi tu mani, prakeiktoja! — Čaižė šonus vytine pasivydama, dar ir dar pridėdama. Pavarė ir kitus galvijus krūvon, kaip ir namų pusėn pastūmėjo. Jau ir patys gyvuliai prievakarį jaučia. Sumuroja, ėst pradeda, lyg žinotų, kad per naktį nieko negaus. Ir avelės tik peša, tik peša, nuorėčiais subliaudamos, į saulę pasižiūrėdamos.

(Bus daugiau)

Lietuvių Prekybos Namai

3222-24-26 So. Halsted St. Tel. - VIctory 2-4226

SVEČIŲ KAMBARIŲ BALDAMS NUOSTABIAI SUMAŽINTOS KAINOS!

Sofa dieną, lova naktį	$39.00
2-jų dalių puikiausia sofa ir fotelis tik	$99.00
3-jų dalių: sofa, fotelis, ottomana, nakčiai padaromos 2 lovos	$119.00
2-jų dalių: sofa, fotelis — Nylon ar vilnos, puošniausių spalvų, tiktai	$149.00
Simmons sofa-lova, puikiausiu apmušimu	$89.00
2-jų dalių Simmons sofa-lova ir kėdė-lova, puikios frize medžiagos	$169.00
2-jų dalių "Sectional" setas su Nylon apmušimu — Foam rubber vid., tiktai	$199.00
Nylon kėdės įvairių formų	$39.00
10 metų garantuota sofa ir fotelis, gražiausios Nylon medžiagos	$249.00
Puikios kėdės likusios nuo brangių setų	$69.00

MIEGAMŲJŲ KAMBARIŲ ĮRENGIMAI:

Komodos su veidrodžiais	$39.00
Komodos likusios nuo miegamųjų	$49.00
Lovos pilno pločio likusios nuo setų	$19.00
5 dalių miegamieji su šlifuoto stiklo veidrodžiais, likę 5 setai, tiktai	$119.00
6 dalių ąžuolo setai įvairių spalvų su "Bookcase" lova, tiktai	$129.00
6 dalių miegamieji, ąžuolo; 55-ktų metų stiliaus	$169.00
6 dalių miegamieji, naujo stiliaus (be rankenų stalčiais)	$199.00
6 dalių miegamieji, Mahogany, riešuto ar šviesus	$249.00
6 dalių miegamas, europietiško stiliaus, parduodamas po $500, pas mus tiktai	$299.00
Matracai spyruokliniai visų dydžių	$29.00
Televizijos aparatai Zenith, Dumont, Sylvania 17"	$129.00
21"	$149.00
5 dalių virtuvės chromo komplektai — formicos viršus	$39.00
5 dalių medžio virtuvės komplektai	$49.00
Linoleum 9x12 įvairių spalvų	$ 6.50
Gėlėms staliukai, riešuto ar šviesus	$ 1.25
Telefonui staliukai, riešuto spalvos	$ 4.50
Kavai staliukai, riešuto spalvos	$ 6.50
Metalinės lovos	$9.50

FURNITURE CENTER, Inc.

Įmonės vedėjas JUSTAS LIEPONIS

3222-24-26 So. Halsted St. Tel. — VIctory 2-4226

Atidaryta pirm. — 9 v. r. iki 9:30 v. v. kitom dienom 9 v. r. iki 6 v. v.

Sekmad. 10 v. r. iki 5 v. v.

Dominick Lupiano, 83 metų, dėvįs keltuvo vairuotojo kepurę, prieš daugelį metų pasitraukęs iš keltuvo vairuotojo pareigų New York augš. teismo rūmuose, šį kartą patarnauja savo sūnui Vincent (kairėje), kuris išrinktas New York Valstybės Augščiausio teismo teisėju. (INS)

N. ZELANDIJOS LIETUVIAI

(Atkelta iš 3 pusl.)

išlaikymą egzaminų plaukimo kursuose — už vaiko išgelbėjimą.

Keturios mergaitės ir vienas berniukas mokosi skambinti pianu, o du berniukai — akordeonu. Viena mergaičių sėkmingai lanko pritaikomojo meno kursus. Viena — mokosi baleto. Du mokiniai už pažangumą moksle pereitais metais gavo dovanas. Suorganizuotos dvi tautinių šokių grupės: vyresniųjų ir jauniausiųjų. Vedėjas yra J. Paplauskas. Visi šokėjai įsigijo tautinius rūbus ir atrodo įspūdingai.

Lietuviškos muzikos koncertas plokštelėmis

Krašto valdyba ir Aucklando apylinkės valdyba iš Anglijos įsigijo lietuviškų patefono plokštelių ir buvo suorganizuotas lietuviškų plokštelių koncertas. Kiekvienais metais ruošiama Vasario 16 d. šventė. Suruoštas spaudos laisvės atkovojimo sukakties minėjimas. Paskaitą lai kė čia dėsčiusi amerikietė mokytoja Z. Piežaitė. Pečiulaitis laikė paskaitą minint Vliko dešimtmetį. Vlikui ir jo organizatoriui pasiųsti sveikinimai, pritariant Vliko idėjoms. V. Krėvės minėjime apie velionį paskaitą laikyti buvo pakviestas G. Procuta.

Ekskursijos ir vaišės

Vasaros metu ruošiamos iškylos. Aucklande veikia Baltų klubas, kuriame lietuvius atstovauja R. Raudonis, be to — valdyboje dalyvauja Senkienė ir Į. Liutikas.

Kartkartėmis surengiamos vaišės su savo suneštais produktais. Gegužės mėnesyje sekmadieniais, jau antri metai, suorganizuotos gegužinės pamaldos. Į katedrą susirinkę lietuviai pagieda lietuviškas giesmes. Iš tremtinių — tik vieni lietuviai tai padarė. Lietuviai taipgi turi gražią bažnytinę vėliavą su lietuvišku užrašu ir gražiai dalyvauja procesijose.

Du lietuviai lanko universitetą: V. Procuta — Aucklande ir Balčiūnas — Wellingtone. G. Procuta gražiai pasidarbuoja platindamas knygas. Naujosios Zelandijos lietuviai šiemet pasiuntė tremtiniams į Vokietiją kelias dėžes rūbų ir avalynės.

Kitataučiai vertina lietuvius.

Lietuvių veiklumą gražiai vertina ir kitataučiai. Vienas kunigas jugoslavas ypač lietuviais susidomėjęs.

Kai nuvykau į N. Zelandiją ir norėjau lietuviams suteikti dvasinį patarnavimą — turėjau rūpesčio, nes Indijoje su pinigine buvo pavogę mano dokumentus, kad esu kunigas. Tačiau N. Zelandijos vyskupas patikėjo mano žodžiais ir davė leidimą.

Kai atlaikęs čia pirmas šv. Mišias pusryčiavau seselių vienuolyne, jų vyresnioji klausinėjo — kuo jos dabar galėtų atvykusiam lietuviui kunigui padėti, atsakiau padėkojęs, kad nieko pagelbėti nereikės, bet ji, kai sužinojo, jog einu į katedrą pasitarti dėl pamaldų, įsakė dviem seselėm mane automobiliu nuvežti į tą vietą. Pirmą kartą važiavau vienuolės vairuojamoj mašinoj. Ji sakėsi išmokusi vairuoti prieš stodama į vienuolyną.

Katedros klebonijoje, susitarę dėl pamaldų, paklausiau kur čia lėktuvų bendrovė — tolimesnei kelionei sutvarkyti. Tas jugoslavas kunigas įsisodino į mašiną, esą — "Lengviau nuvežti, kaip pasakyti, kur yra".

Lietuviškos pamaldėlės

Taigi — vietos lietuviai yra sudarę gerą vardą, užtat lengva buvo ir man atvažiavus. Išklausiau jų išpažinčių. Kaip gražiai skambėjo "Marija, Marija" per suorganizuotas lietuviškas pamaldėles.

Paskiau sekė rūpestingų šeimininkių surengtos vaišės. Mūsiškės čia bemokančios ir skanų lietuvišką sūrį suslėgti. Į vaišes atsilankė net 3 N. Zelandijos kunigai, jų tarpe ir laikraščio "Zealander" redaktorius. Kaip buvo miela klausytis lietuviškų dainų tolimoj N. Zelandijoj. Man atsilankius lietuviai paliko neužmirštamą įspūdį, parodydami daug nuoširdumo, sutikdami ir išlydėdami. Žinau motiną, kuri net į kitą miestą siuntė telegramą, kad jos sūnus pamatytų lietuvį kunigą.

SOPHIE BARCUS RADIO PROGRAMA

Iš WGES stoties — Banga 1390
PIRMAD ir PENKTAD.
8:45 iki 9:30 val. ryte
ŠEŠTAD 8:30 iki 9:30 ryte
PIRMADIENIO vak. nuo 7—8 v
Sekmad. 8:30—9:30 v. r. iš stoties WOPA — 1490 kil
7121 SO. ROCKWELL ST
Chicago 29, Ill. HEmlock 4-2413

SAUGUS BALDŲ PERKRAUSTYMAS

IŠ ARTI IR TOLI
Naujas 1955 specialus didelis sunkvežimis su pilna apdrauda. Pigus ir sąžiningas patarnavimas.
Šaukite:
R. ŠERĖNAS
4546 S. Wood St., Chicago 9, Ill. Tel. VI. 7-2972

NUO UŽSISENĖJUSIŲ SKAUDANČIŲ ŽAIZDŲ IR ATVIRŲ ODOS LIGŲ

Tie, kurie kenčia nuo SENŲ, ATVIRŲ ir SKAUDŽIŲ ŽAIZDŲ, jie negali ramiai sėdėti ir naktimis miegoti, nes jų užsisenėjusios žaizdos niežti ir skauda. Kad pašalinti tą niežėjimą ir skaudėjimą senų atvirų ir skaudžių žaizdų, uždėkite LEGULO Ointment. Jų gydomos ypatybės palengvins jūsų skaudėjimą ir galėsite ramiai miegoti naktį. Vartokite jas taipgi nuo skaudžių nudegimų. Jos taipgi pašalina niežėjimą ligos vadinamos PSORIASIS. Taipgi pašalina peršėjimą ligos vadinamos ATHLETE'S FOOT, sustabdo džiovinimą odos ir perplyšimą tarpirščių. Yra tinkamas vartoti nuo džiūstančios, suskilusios odos dedirvinių, odos išbėrimų ir t. t., taipgi tinkamas vartoti vaikučiams kada pasirodo skaudus išbėrimas nuo vystyklų. Jis yra gera gyduolė nuo išviršinių odos ligų Legulo Ointment yra parduodamas po 75 ct., $1.25, ir $3.50. Pirkite vaistinėse Chicagoj ir apylinkėse—Milwaukee, Wisc. Gary, Ind. ir Detroit, Michigan arba rašykite ir atsiųskite Money order į:

LEGULO, Department D.
5618 W. Eddy St., Chicago 34, Ill.

Pradėkit Taupyti Šiandien, Turėsit Rytoj!

Taigi, dabar pradėkite taupyti šioje lietuviškoje įstaigoje — BRIGHTON SAVINGS and LOAN!

Kiekvieno taupytojo indėliai apdrausti iki $10,000.00

BRIGHTON SAVINGS AND LOAN ASS'N
4071 Archer Ave., į vakarus nuo California Ave.
CHARLES ZEKAS, Sec.

OFISO VALANDOS:
Pirmad., Antrad., Penktad. ir Šeštad. 9 v. ryto iki 4:30 p. p.
Trečiad. 9 ryto iki 12 v. d.
Ketvirtad. 9 ryto iki 8 vak.

PERKRAUSTYMAI — MOVING

Pigus, sąžiningas darbas. Visi apdraudimai. Iš artimų ir tolimų distancijų. Šaukite sekančiai:

ANTANAS VILIMAS
3415 S. LITUANICA AVE., CHICAGO, ILL.
Telefonas — FRontier 6-1882

Taupymas yra turtingumo šaltinis

Mūsų bendrovės laikomi pinigai yra apdrausti iki $10,000
Pradėk taupyti tuojau. Mes mokame augštus dividendus

MIDLAND SAVINGS & LOAN ASS'N.
4038 Archer Avenue Telef. LAfayette 3-6719
Sekretorius AUGUST SALDUKAS
Už Taupomus Pinigus Mokame 3½ Nuošimčio

JŪSŲ KRAUTUVĖ DĖL KRAŠTE ŽINOMŲ FIRMŲ BALDŲ IR MATRACŲ!
Simmons — Seeley — Serta — Columbia — Brandwein

Kai jums reikalinga baldų ir namų įrengimų, prekiaukite su šią draugišką jūsų apylinkės krautuve, kur rasit gerą patarnavimą.

— o —

Grynais pinigais arba išsimokėjimo sąlygos, kurios jums patiks.

SOUTHWEST FURNITURE Co.
6200 So. Western Ave. (priešais Sears & Roebuck)

MOVING — APDRAUSTAS PERKRAUSTYMAS — MOVING
IŠ TOLI IR ARTI
NAUJI DIDELI TROKAI - NAUJAUSI KRAUSTYMO ĮRANKIAI
ILGŲ METŲ PATYRIMAS - PIGUS IR SĄŽININGAS PATARNAVIMAS
JUOZAS NAUJOKAITIS
2022 W. 69 St. CHICAGO 36, ILL. Tel. WAlbrook 5-9209

AUTOMOBILIŲ TAISYMAS

Perdirbami motorai, transmisijos, keičiamos dalys. Lyginimo ir dažymo darbai. Garantuotas darbas.

M. ČESAS — A. STANEVIČIUS
1835 CANALPORT AVENUE
Tel. Dirbtuvės SEeley 3-2146; Namų KEn. 8-3092

TAUPYKITE
Chicagos Stipriausioj Taupymo Įstaigoj

TURTAS $50,000,000
ATSARGOS FONDAS $4,000,000

JUSTIN MACKIEWICH, President and Manager

ĮSTAIGOS VALANDOS: Kasdien, įskaitant šeštad., nuo 9 v. ryto iki 4 p. p. Ketvirtadieniais nuo 9 val. ryto iki 8 val. vakaro. Trečiadieniais visai neatidaroma.

STANDARD FEDERAL SAVINGS
AND LOAN ASSOCIATION OF CHICAGO
4192 ARCHER AVE., CHICAGO 32
PHONE: Virginia 7-1141

Vyresnio amžiaus darbininkai – produktingesni

JAV Darbo departamento leidžiamas biuletenis (Labor Press Service) 1954 m. gruodžio 27 d. nr. patiekia darbo sekretoriaus J. P. Mitchellio pasiūlymą darbdaviams priimti į darbą vyresnio amžiaus darbininkus, nes tik šie įmonei duoda daugiau naudos — jie yra produktingesni.

Darbo sekretorius J. P. Mitchel straipsny, parašytame "Col lier" žurnale, pažymi, kad pagal Statistikos biuro (Census Bureau) davinius, 1975 metais 45 ir daugiau metų amžiaus asmenys sudarys daugiau 63 mil., t. y. ši gyventojų grupė sudarys pusę visos tautos žmonių.

Darbo departamento studijos rodo, kad vyresnio amžiaus darbininkai pagamina tiek pat, o kaikada ir daugiau gaminių, negu jaunesni darbininkai. Vyresnio amžiaus darbininkus mažiau ištinka darbovietėje susižeidimai, nes jie kreipia didesnį dėmesį į dirbamą darbą. JAV nėra daugiau jaunoji tauta. Jei JAV ekonomija pasiekė tokį augštą gamybos lapisnį ir nekenčia staigaus masinio nedarbo, tai mūsų vyresnio amžiaus darbininkams privalo būti suteikta lygi padėtis kompetetingoj darbo rinkoj. Jei mūsų tautos saugumui reikia kvalifikuotų darbininkų, mūsų vyresnio amžiaus darbininkai privalo būti prileisti panaudoti savo kvalifikacijas ir neleisti augti neveiklos rūdijimui.

Darbo sekretorius Mitchell pareiškė, kad Darbo Departamento komitetas, įkurtas 1954 m., rekomenduoja šią darbdaviams ir administracijai 6 punktų vyresnių darbininkų samdymo politiką:

1) Darbininkai turi būti atrenkami darbui ir apmokymui pagal sugebėjimą ir kvalifikacijas, atsižvelgiant į jų amžių,

2) Nors darbininkai pasiektų pensijos amžių, bet jiems reikia leisti tęsti darbą, jei jie to pageidauja ir gali atlikti reikiamą darbą.

3) Suteikti darbo galimybes vyresnio amžiaus darbininkams.

4) Studijos turi būti vedamos didesniam reikalui dėl darbo galimybių vyresnio amžiaus darbininkų.

5) Toji vyresnio amžiaus darbininkų darbu aprūpinimo programa, įskaitant patarimus, tarnybos parinkimą, individualinį apmokymą, bendrą kooperavimą, privalo būti vykdomas per atskirų valstybių (state) darbo apsaugos agentūras ir kitas viešas bei privačias agentūras.

6) Numatyti sistematinę programą, pagelbėti vyresnio amžiaus darbininkams, sulaukusiems pensijos amžiaus, numatyti jiems produktingai sunaudoti pensijos laikotarpį, kad tas perėjimas iš darbo į pensiją neatneštų nepageidaujamų psichologinių, socialinių ir ekonominių jiems staigmenų.

Šiems reikalams aptarti netrukus žadama šaukti suinteresuotų asmenų ir įstaigų konferenciją.

—Pr. Šulas

KAIP LENKAI SUKLUPO IR SULAUKĖ NETIKĖTUMŲ

(Aušros Vartų Dievo Motinos ženklų pasirodymo proga)

Ne kartą, bet jau atvejų atvejais išeivijoje esantieji lenkai, kartu su savaisiais kultūrinio bei politinio gyvenimo veiksniais, net neišskiriant ir jų bažnytinių institucijų, savaisiais neapgalvotais išsišokimais, ypač kiek tas liestų jautrius teritorinius klausimus, įneša daug nesklandumo ir nepasitikėjimo ir taip jau dar nevisiškai stipriame vidur. ir rytų Europos tautų antibolševikiniame fronte.

Mes, lietuviai, jau ne sykį piktinomės nešvariomis ir negarbingomis lenkų tendencijomis mūsų sostinės atžvilgiu, kurios daugumoje išeidavo iš šovinistiniai — imperialistiniai nusiteikusių lenkų politikų (žemėlapių leidimas, minėjimai, knygos, užsieniams skirta informacija, pagaliau, net ir kariuomenės dalinių pavadinimas Vilniaus vardu ir pan.), bet mums ypač skaudžios tos visą lietuvių tautą įžeidžiančios pastangos, kurios gimsta ir bandomos realizuoti lenkų augštųjų Bažnyčios dignitorių iniciatyva. Dar blogiau, kai į tokias nevisai garbingas užmačias bandomas traukti ir Vatikano vardas. Būkime atviri: juk esame ir gerais katalikais, ir neblogesniais lietuviais, todėl ir drįstame reikšti savo gilų pasipiktinimą ir nepasitenkinimą kaikuriais lenkų dvasiškiais, kurie savo turimą įtaką, svorį ir energiją eikvoja įžeidinėdami to pačio tikėjimo seses ir brolius lietuvius. Ir vargu ar daug suklysime teigdami, kad, iš mūsų taško žvelgiant, tokiems asmenims juk daugiau rūpi lenkybė, jos siauri interesai negu svarbieji bei didieji visos Bažnyčios reikalai.

Jūsų bendradarbis laiko rankose tik ką išleistų Vatikano ženklų seriją, skirtų Marijos Metų pabaigai atžymėti, kurių vaizdas tiek malonus, brangus ir neužmirštamas kiekvieno lietuvio širdžiai — tai Vilniaus Aušros Vartų Dievo Motinos Stebuklingasis paveikslas. Ir, kaip jau mūsų spaudoje buvo skelbta, lenkų pastangomis ir iniciatyva tie ženklai ir buvo išleisti Vatikano pašto įstaigos. Galimas dalykas, kad lenkų sumanytojai stengėsi ar tikėjosi, kad ženklo vaizde kur nors ir bus pažymėta, kad tai lenkams priklausančio Vilniaus vienos šventovės vaizdas, bet Vatikano pašto įstaiga (sveikintinas reikalo supratimas!) susilaikė nuo bet kurių tuščių užrašų ir visame ženkle tematome tik šiuos užrašus: "Poste Vaticane", vertės pažymėjimas liromis, vidury Dievo Motinos paveikslas ir apačioje įrašas "Mater Misericordiae". Ir tik dešinėje apatinėje ženklo pakraštėje mažutėmis raidėmis duota pavardė "C. Dabrowska", tikriausiai reiškiant piešinio autorių.

Toliau, Jūsų bendradarbio gautomis žiniomis, Romos lietuvių kolonija ženklo pasirodymą atitinkamai sutiko. Skubiai buvo išleisti paaiškinimai apie Vilnių, jo praeitį, visą istoriją ir dabartį ir išsiuntinėta filatelistams, jų sambūriams ar draugijoms. Kad ši skubi ir spontaniškai kilusi ir greitai įvykdyta iniciatyva neliko be atgarsio, gali liudyti ir šio paskutinio sekmadienio "The Detroit News" (pusė mil. tiražas) komentavimas, kurio autorius, žinomas filatelijos specialistas D. Follis Ryan naujųjų pašto ženklų apžvalgoje žodis žodin rašo — pristato naująjį Vatikano pašto ženklą: "Uždarant Marijos Metus, Vatikanas išleido tikrai ypatingą ženklą, kuriam panaudotas žinomas religinis stebuklingas paveikslas, šiuo metu paslaptingai dingęs už geležinės uždangos. Tas garsusis paveikslas, tapytas dar 16 amž., dabar matomas ant 20 lirų ružavų, 35 l. melsvų ir 60 l. rusvų pašto ženklų. Jo vardas "Madonna of the Pointed Gate". 400 metų tas paveikslas kabojo Vilniuje, Lietuvoje, dabar sovietinėje Lietuves respublikoje. Rusai tą miestą vėl užėmė 1944 m. ir nuo to laiko stebuklingasis paveikslas vėl dingo".

Šiuokart būtina įsidėmėti vieną: lenkai su to ženklo išleidimu tikėjosi didžiausios reklamos "lenkiškojo Vilniaus" naudai, gi pasekmės gavosi tikrai jiems nelauktos. Štai didžioji spauda rašo, kad Vilnius yra lietuvių, ir viskas. Taigi lazda ir šiuokart įrodė, kad turi du galus. Bereikalingos dabar, rodos, ir visos jų pastangos, nebent tiek, kad jie patys prisidėjo pareklamuodami lietuviškojo Vilniaus reikalą. Blogos intercijos, bet visiškai logiška pabaiga.

Al. Gimantas

Peoples Federal Savings dabar jau turi virš $10,000,000 turto ir taupytojams išmokėjo rekordinį dividendą, kuris siekia $220,000.00!

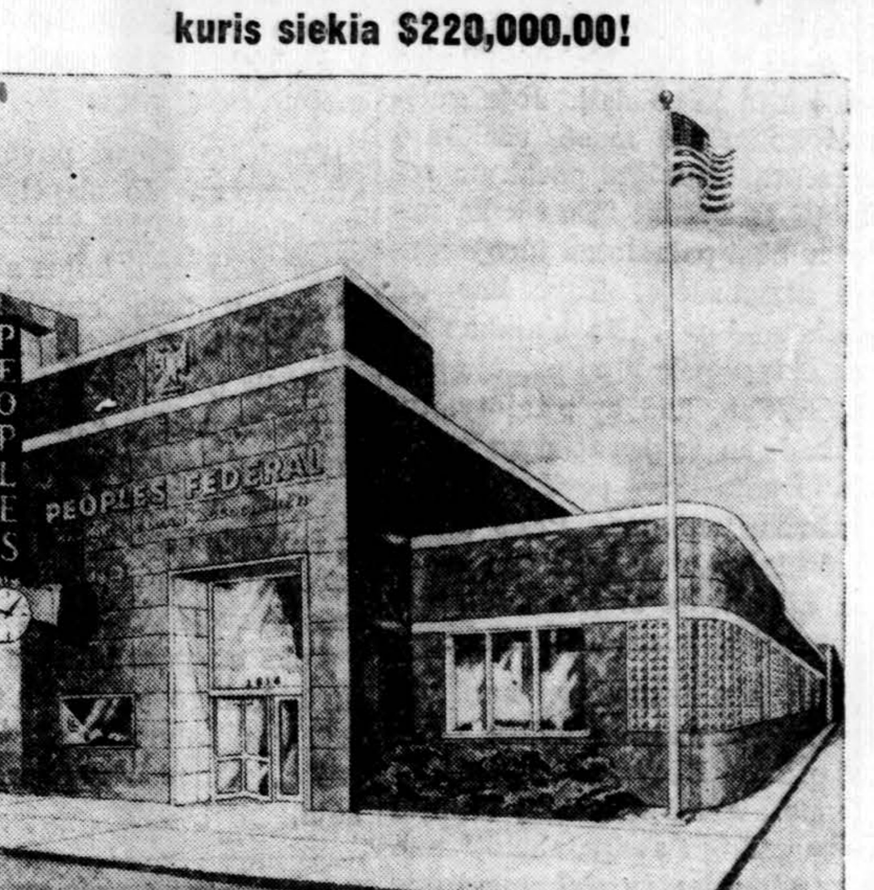

Peoples Federal Savings & Loan Association, kurios patalpos yra 1618 West 18th St., prie Ashland Ave., šiais metais švenčia 42 metų sukaktį. Šios sukakties proga naujiems taupytojams, kurie padarė indėlį nemažiau $42.00 ir seniems taupytojams, kurie prie savo jau esamų taupmenų pridėjo nemažiau $42.00 vis gavo dovanas, jeigu tai padarė iki sausio 10 d. 1955 metų.

Bendrovei vadovauja broliai **Ropai. Stanley W. Ropa** yra prezidentu ir vyriausiu vedėju ir **Al C. Ropa yra vice-prezidentu.** Kaip vienas, taip ir antras yra gerai patyrę finansiniuose dalykuose ir taupytojams teikia visokeriopą pagalbą.

GĖLIŲ KRAUTUVĖ — PEOPLES FLORIST
• Skintos gėlės • Vestuviniai bukietai • Laidotuvių vainikai. Moderniškai atliekame visus užsakymus.
H. ir O. HOMKO, savininkai
Kalbame lietuviškai
1850 West 47th St.
Telef. LAfayette 3-1786

VINCO KRĖVĖS
RYTŲ PASAKOS

Puikus stilius, didelis pasakojimo taelntas, gili mintis ir didelis humanizmas išskiria knygą iš visų kitų knygų, rytiečių gyvenimo egzotika, papročiai, fatalizmas ir paslaptingumas daro ją reto įdomumo knyga.

"Rytų pasakos' — vienas gražiausių žiedų Vinco Krėvės kūryboje, tai lyg įvadas į jo didyjį veikalą "Dangus ir žemė sūnūs".

Neįrišta — 2.50 dol.
Įrišta — 3.00 dol.

Užsakymus ir pinigus siųskite:
''DRAUGAS''
2334 So. Oakley Avenue
Chicago, Illinois

Perskaitę "Draugą", duokite jį kitiems.

STAIGMENA! STAIGMENA!
VISŲ MOTERŲ DĖMESIUI!!!

Ką tik išėjo iš spaudos V. Andriukaitytės knyga apie rengimasį kosmetiką ir gražaus elgesio meną

Jaunai Inteligentei

Ši knyga bus tikrai naudinga ne tik jūsų dukroms, bet ir jums pačioms. Knygos kaina tik $1.25.
Užsakymus su pinigais siųskite:
"DRAUGAS"
2334 So. Oakley Ave.
CHICAGO 8, ILL.

STASIO DŽIUGO
Kiškučio Vardinės

Tai gražiausia dovana mūsų mažiesiems skaitytojams. Meilė tėvų žemei, mažųjų džiaugsmai ir dail. Vl. Stančikaitės gražios iliustracijos šią knygą padarė dagiausia mėgiama mažųjų skaitytojų tarpe. Kaina $1.50.
Užsakymus kartu su pinigais siųskite:
''DRAUGAS''
2334 So. Oakley Ave.
Chicago 8, Illinois

PLATINKITE "DRAUGĄ".

Skaitykite ir platinkite dienraštį "Draugą".

Skelbkitės "Drauge"!

CONRAD'AS — FOTOGRAFAS
(Lietuvis)

Moderniškai įrengta vieta įvairioms nuotraukoms. Specialybė—vestuvės. Jaunavedžiams duodama puiki ir brangi dovana. Sąžiningas ir gražiai atliktas darbas.

414 WEST 63rd STREET
Tel. ENg. 4-5883 arba ENg. 4-5840

Rūpestingai ir pigiai taisau
TELEVIZIJOS APARATUS
Garantuoja darbą ir dalis
J. MIGLINAS
Tel. HUmbold 6-1038

PIGIAI IR SAUGIAI
PERKRAUSTAU BALDUS
VIETOJE IR IŠ TOLIAU
K. EIDUKONIS
Turiu naują didelį sunkvežimį ir apdraudas
6930 S. Talman, Chicago 29, Ill.
Tel. GRovehill 6-7096

1954 metais Amerikos žmonės sudėjo į Taupymo ir Skolinimo Bendroves virš 9 bilijonus dolerių. Jie žino, kad čia sudėti pinigai yra apdrausti iki $10,000.00 per Federalės Valdžios įstaigą ir kad gauna geras dividendus. Nėra vėlu! Pradėk šiandien!
KALĖDINIO KLUBO mokesčius galima mokėti:
po $ 2.00 kas antra savaitė
po $ 4.00 " " "
po $ 6.00 " " "
po $10.00 " " "
po $20.00 " " "
Platesnių informacijų kreipkitės į
Universal Savings and Loan Association
1800 SO. HALSTED STREET, CHICAGO, ILLINOIS
Tel. HAymarket 1-2028
Atdara nuo 9 ryto iki 4 val. vakaro. Trečiadieniais uždaryta.
Ketvirtadieniais atdara iki 8 val. vakaro.
Automobilistams tuščias lotas šalimais

LIETUVI—LIETUVE
Sveikiname Tave su naujaisiais metais!

Ar jau pagalvojai apie savo ir artimųjų gyvybės, sveikatos ir senatvės apdraudą, ar esi SLA narys?

Ilgiau Tu negali laukti be žalos sau ir artimiesiems. Rašykis nariu į **Susivienijimą Lietuvių Amerikoje (SLA),** seniausią ir didžiausią lietuvių patriotų fraternalę organizaciją Amerikoje, kuri

SIŪLO TAU IR TAVIESIEMS

gyvybės apdraudą iki $10,000.00 asmeniui.

Nelaimingo atsitikimo ir ligos apdraudą iki $325.00 mėnesiui. Senatvės apdraudą iki $300.00 mėnesiui sąlygomis Tau geresnėmis negu bet kurioje komercinės apdraudos bendrovėje.

Įmokėjimai po 3 metų turi neprarastiną vertę. SLA turtas virš 3 milijonų dolerių. Didžiausi rezervai ir mokamoji galia.

Jeigu esi kitur apsidraudęs, stok į SLA narių lietuvišką šeimą draugovės **nariu už mokestį tik $2.04** į metus, nes visi mes esame vienos Motinos Lietuvos vaikai ir privalome išlikti Tėvynei lietuviais. Čia gali padėti Tau tik SLA.

Savaitinis SLA organas Tėvynė nemokamai

Kviečiame Tave susipažinti su Susivienijimu Lietuvių Amerikoje per šios organizacijos 365 kuopas, esančias visose Amerikos valstijose ir Kanadoje.

Kaip kasmet, taip ir šiemet SLA kuopos paminės kiekvienam lietuviui brangią **Vasario 16 šventę** savo narių susirinkimais. Šiemet per šitokį minėjimą atžymėsime ir mūsų organizacijos 70 metų Sukaktinio-Jubiliejinio Vajaus pradžią. Kviečiame Tave, būk svečias ir dalyvauk šiame minėjime arčiausioje Tau SLA kuopoje, kur mūsų brolių-sesių būsi mielai sutiktas ir gausi žinių ar norimą literatūrą apie SLA.

Šio vajaus metu prisirašiusieji SLA nauji nariai **nemokamai** gauna kiekvienam naudingą ir reikalingą Dr. S. Biežio parašytą knygą **Būkime Sveiki.**

Laukiame Tavęs, Mielas Broli-Sese,

ieškome pažinties su Tavim, o jeigu nežinai arčiausios SLA kuopos adreso, kreipkis į mūsų Centrą New Yorke, N. Y. Duosime tokį adresą ir nemokamai mūsų literatūrą be jokio įpareigojimo. Spręski ir veiki nedelsdamas. Iki pasimatymo!

SUSIVIENIJIMAS LIETUVIŲ AMERIKOJE,
307 West 30th Street, New York 1, N. Y.

Lai Nauji Metai būna pilni malonaus gyvenimo su naujom ir patogiom namų reikmenim iš Progress Lietuvių Bendrovės Krautuvės!!

Šį mėnesį čia eina inventory ėmimo stako sumažinimo didis išpardavimas Kainos numažintos nuo 25% iki 50% ant geriausių baldų setų, kaurų, pečių, televizijos aparatų, radijų, refrigeratorių, plovyklų, vaikams rakandų ir visų kitų namams reikmenų.
Lengvi išmokėjimai pritaikomi visiems. Lankykitės visi čia.

ERDVIĄ ir PATOGIĄ SENIAUSIĄ LIETUVIŲ BENDROVĖS KRAUTUVĘ
PROGRESS FURNITURE Co.
4181-83 ARCHER AVE.
Tel. LAfayette 3-3171
Brighton Parko Kolonijoje

Arkivyskupas Jurgis Matulaitis Matulevičius
UŽRAŠAI
Leidinio pelnas skiriamas Arkivysk Jurgio beatifikacijos bylai.
KAINA $ 2.50
DRAUGAS, 2334 S. Oakley Ave.
Chicago 8, Illinois

Šventųjų sielose mes pamatome patį Dievą.

Mes kasdien matome daug neįprastų įvykių gamtoje, bet stebuklai, kurie atsitinka paslaptingiausiose dorų žmonių galiose iškyla augščiau už visus Apvaizdos veikalus gamtoje.

Vien tik žmoniškomis akimis imant, bus įdomu pažinti, kokią išvaizdą įgauna žmogaus gyvenimas, kai jis stengiasi įvykdyti dvasiškuosius idealus.

MES PRISTATOME ANGLIS IR PEČIAMS ALIEJŲ — DIDELIAIS IR MAŽAIS KIEKIAIS.

Mes taipgi perkraustome jūsų baldus saugiai keletą blokų ar keliasdešimts mylių. Reikale šaukite mus.
Vieno kambario baldus arba viso namo. Kreipkitės pas mus. Turįs daug metų patyrimo perkraustymo darbe.
STASYS FABIJONAS
2146 So. Hoyne Ave. Tel. VIrginia 7-7097

1% BONAS EXTRA UŽ SANTAUPAS

Pradedant naujus 1955-tus metus, CHICAGO SAVINGS AND LOAN ASSOCIATION įsteigia **NAUJĄ BONŲ SKYRIŲ.** Šiame skyriuje, be mūsų nuolatinio augšto dividendo, taupytojas dar gaus iki 1% extra bonusą. Ypatingai šis skyrius taikomas ir skiriamas vaikams bei jaunuoliams. Bet suaugusieji taip pat yra kviečiami juo pasinaudoti.

Kviečiame tėvus atidaryti bonų sąskaitą savo vaikams pačioje jų jaunystėje. Paaugusius atsiveskite į mūsų raštinę. Supažindinkite juos su taupymo svarba. Tegu jie patys, Jūsų priežiūroje, tvarko savo taupymo reikalus. Tai bus geriausią ateities dovana, kokią galite duoti savo vaikui. Jei norite platesnių informacijų, tai pašaukite arba patys atsilankykite į mūsų raštinę. CHICAGO SAVINGS yra pirmoji taupymo bendrovė visoje pietinėje miesto dalyje, kuri yra atidariusi tokį svarbų taupymo skyrių.

Padėkite taupomus pinigus į šią progresyvę, tvirtą — su viršum 14½ milijonų dolerių — taupymo bendrovę, kurioje visi indėliai yra apdrausti iki $10,000.00... Kur norimi pinigai taupytojams yra išmokami pagal pareikalavimą ir kur be pertraukos duodamas augštas dividendas.

Indėliai padėti iki 15-tos šio mėnesio dienos gaus dividendą už pilną mėnesį.

VALANDOS: Pirmadieniais nuo 12 iki 8 val. vakaro. Antradieniais ir Penktadieniais nuo 9 iki 4 valandos po pietų. Ketvirtadieniais nuo 9 iki 8 val. vakaro. Trečiadieniais uždaryta visą dieną. Šeštadieniais nuo 9 ryto iki 2 val. po pietų.

CHICAGO SAVINGS AND LOAN ASSOCIATION
6234 So. Western Avenue — JOHN PAKEL, Prezidentas — Tel.: GRovehill 6-7575

SLAPTOJI DIEVO KARIUOMENĖ

Tokia antrašte neseniai pasirodė J. Johnston storoka knyga anglų kalba. Autorius 1950 m. lydėjo kardinolą Spellman į Romą ir nuo tada pradėjo rinkti medžiagą knygai. Tai aprašymas Dievo požemio, herojiškos tikinčiųjų, tiek katalikų tiek nekatalikų, kovos prieš komunistinį ateizmą už geležinės uždangos. Autorius knygai panaudojo žinias surinktas trijuose kontinentuose iš daugiau kaip šešiasdešimties asmenų: arba pačių buvusių už geležinės uždangos arba turėjusių ryšių su tais tikybos karžygiais. Ji liečia apie aštuonetą tikybų. Mums rūpi tuo tarpu tik autoriaus atpasakoti vieno lietuvio kunigo pergyvenimai Sovietų Sąjungoje. Pastebėtina, kad autoriaus knyga parašyta gana atsargiai, kad niekas aname gale nenukentėtų.

Lietuvio kunigo odisėja

Jis minimas pridengta pavarde Zūrikov. Esą kunigavęs Kaune pirmą kartą sovietams užėjus. Areštuotas už rinkliavą bažnyčioje. Tai tebuvęs tik pretekstas, nes jo ankstesnė prieškomunistinė veikla sovietams buvusi žinoma. Kun. Z. nuteistas trims metams darbo stovyklon ir nugabentas į šiaurę nuo Japonijos salų, prie 60 paralelės.

Už kelių mėnesių pripuolamai sutikęs savo gerai iš Kauno pažįstamo bičiuilio dukterį. Pastaroji lankydavosi Kaune į jo pamaldas. Jinai buvo ištekėjusi už žymaus sovietų pareigūno. Po penkių mėnesių tasai pareigūnas jį išsikvietęs pas save. Sakėsi gavęs iš žmonos giminių Lietuvoje knygų apie žvejybą. Teiravosi, ar kun. Z. galėtų ir sutiktų jas išversti į rusų kalbą. Rusas esą manęs išverstą knygą išleisti savo vardu, pasirodyti tuomi žinovu toje srityje ir susilaukti pagerbimo už nuopelnus. Z. sutikęs tai prie tinkamų sąlygų tai atlikti. Jam tekdavę dirbti pareigūno gyvenamose patalpose.

Prasidėjus vokiečių — rusų karui, 1941 m. vasarą, jo stovykla buvusi perkelta arčiau Vladivostoko. Kelionė žvejų laivu trukusi mėnesį laiko. Pasikutinį vidunaktį jūroje, artėjant prie Sovietskaja uosto, jis staiga buvo vieno darbininko iškvies tas į kitą laivo dalį. Joje gulėjusi kokia tai masė, užsiūta į brezentą. Kunigui pasakyta rodant į tą ryšulį: "Tu tik ką mirei ir būsi palaidotas jūroje įgulos akivaizdoje. Tave kas tai peiliu nudūrė". Darbininkas tai paaiškinęs prie lūpų pridėjo pirštą ženklan, kad apie tai tylėtų, ir kad jis taip pat esąs tikintis. Duota jam pasikeisti kita drabužių pamaina. Prieš aušrą mažu laiveliu jis iškeltas į krantą. Lietuvaitė iš tolo nuo laivo jį stebėjosi iriantis į krantą.

Pasiekęs sausumą kun. Z. prekiniu traukiniu vykęs į Čelebinską. Kelionė trukusi 37 dienas. Artėjant nacių frontui jis sugalvojo atsipalaiduoti nuo inkriminuojančių dokumentų ir virsti pabėgėliu iš Lietuvos. Pasiekus Smolenską 1941 m. ten pasirodę pabėgėlių pilna. Legalizavęsis, kaip pabėgėlis profesorius, jam pavykę pasiekti Maskvą ir ten gauti paskyrimą į kalbų institutą Charkove. Personalo viršininku buvęs tūlas Baranovas. Studentai buvę našlaičiai. Nors buvęs stropiai sekamas, bet jam laviruojant pavykę ten išbūti iki 1943 m. rugpjūčio mėn. Ten esant jis pasitarnavo vienam studentui ir buvo įsigijęs jo simpatiją. Kartą tas kreipėsi į kun. Z. suteikti slapta jo seserei šliūbą su vienu sovietų karinu. Šliūbo metu Baranovas su trimis enkavedistais jį užklupę "nusikaltimo" vietoje. Studentas, kuriuo pasitikėjo, pasirodė, buvo slaptosios policijos angažuotas. Begabenant kunigą nakties metu automobiliu virš jų pasirodę nacių lėktuvai. Enkavedistai išsibėgiojo ar žuvo atakos metu. Kunigas Z. tuo sąmyšiu pasinaudojęs spruko kur akys neša. Bėgant jis buvęs sprogstančių šovinių sužeistas, nustojęs sąmonės ir ją atgavęs tik ligoninėje. Dokumentų neturėjo, nes juos buvo atėmę vežusieji enkavedistai.

Jis sugalvojęs be dokumentų simuliuoti atakos paliestą, nieko neatsimenantį, ir nežinantį savo tapatybės. Sužeistoji skeveldros koja buvusi amputuota. Vėliau jis buvęs pasiųstas arti Sevastopolio, prie Juodųjų jūrų sustiprėti. Ten kiek sustiprėjęs sumuliavo psichiniai paliestą dvasiškį ir buvęs pajuokos objektu. Tai tęsėsi iki 1949 metų.

Pradėjęs grėsti pavojus būti atidengtam. Jo slapti parapiečiai sugalvoję jį išgelbėti. Gydytojas ir draugai kojos skausmui sumažinti davę jam narkotiką, nuo kurio jis užmigęs. Nakties metu jis buvęs prigabentas prie jūroje stovinčio graikų laivo ir jame buvo nugabentas į Istabulį. Ten jis buvęs perduotas italų laivui ir pasiekęs Genuą. Dabartiniu metu jis minimas, kaip esąs laisvėje Vakarų Europoje.

Toks tat pasakojimas apie lietuvio kunigo pergyvenimus cirkuliuoja knygų rinkoje anglų kalba. Šiurpi ir nepaprasta odisėja.

LINES BY SOGLOW

Uncle Sam is a good man to have as a business partner. When you lend him money, he'll pay back every cent, plus good interest. On the Payroll Savings Plan, a part of your income goes into United States Savings Bonds each pay period. In 9 years, 8 months, Uncle Sam pays you $4 for every $3 you put in. Hold your Bonds ten years more—they return 80% over the sum you invested. Tell your employer today that you want to sign the authorization card to start your Payroll Savings.

DON KAMILIAUS MAŽASIS PASAULIS

Sulietunintą A. Sabaliausko. 325 psl.

Kaina $2.50

Užsakymus ir pinigus siųskit:

DRAUGAS
2334 So. Oakley Ave.
CHICAGO 8, ILL.

Dr. J. Balio sudarytos

Papuoštos A. VAIČAIČIO iliustracijomis ir P. AUGIAUS viršeliu.

Pasakos suskirstytos skyriais:

1. GYVULINĖS
2. STEBUKLINGOSIOS
3. NOVELINĖS
4. REALISTINĖS
5 JUMORISTINĖS

Geras popieris. Graži spauda
230 pusl. Kaina $2.50

Užsakymus su pinigais siųskite:

DRAUGAS,
2334 So. Oakley Ave.
Chicago 8, Ill.

Visuomet būsi linksmas, geroje nuotaikoje, jei įsigysi ir skaitysi humoro eilėraščius

VALERIJONO LAŠAI

kuriuos sutaisė ir sumalšė **DR. S ALIŪNAS.**

Naudingi patarimai seniems ir jauniems, vedusiems ir nevedusiems Augštos politikos vyrams, žaliųjų dolerių garbintojams.

Visiems, kas tik juda, kruta politikos, visuomenės ir kultūros veikloje.

Kaina tik 1.00 dol.

Užsakymus su pinigais siųskite

DRAUGAS
2334 So. Oakley Ave.
CHICAGO 8, ILL

STATYBAI IR NAMŲ PATAISYMAMS PRISTATOME VISOKIŲ RŪŠIŲ MEDŽIAGĄ

CARR MOODY LUMBER CO.

STASYS LITWINAS, Prez.
3039 So. HALSTED ST.
Tel. Victory 2-1272
APKAINAVIMĄ IR PREKIŲ PRISTATYMĄ TEIKIAME NEMOKAMAI
RAŠTINĖ ATIDARYTA kasdien nuo 8 val. ryto iki 6 val. vakaro ir šeštadieniais iki 3 val. vakaro

DIEVO TARNAS

Arkivyskupas JURGIS Matulaitis - Matulevičius
1871 — 1927

Beatifikacijos byla prasidėjo Romos Vikarijato Tribunole 1953

MALDA Į ŠVČ. TREJYBĘ

Arkiv. Jurgio šventuoju paskelbimui išmelsti

Švenčiausioji ir nedalomoji Trejybe, kuri Tau ištikimai tarnaujančių širdyse buveinę apsirenki ir po mirties jų nuopelnus tinkamai atlygini, suteik, meldžiame, kad Tavo tarnas Arkivyskupas Jurgis, kuris, Nekaltai Pradėtosios Mergelės Marijos globos remiamas, apaštališkuoju uolumu Tavo Bažnyčiai ištikimai yra tarnavęs, altorių garbe kuo greičiau būtų vertas apvainikuoti. Per Kristų, mūsų Viešpatį. Amen.

Tėve mūsų... Sveika Marija... Garbė Tėvui...

(Malda yra patvirtinta daugelio vyskupų)

DALYVAUKITE MALDOS SĄJŪDYJE

UŽ ARKIV. JURGIO BEATIFIKACIJĄ UŽ NEPAGYDOMUS LIGONIUS

Praneškite:

1. Ligonių vardus ir adresus, kurie nori naudotis Maldos Sąjūdžio dvasine pagalba;

2. Visus pagijimus, įvykusius arkiv. JURGIO užtarimu.

Galite gauti
pas VICE POSTULATORIŲ:

1. Arkiv. Jurgio paveikslėlių su malda už beatifikaciją;

2. Paaiškinančių lapelių lietuviškai ir angliškai;

3. Ark. Jurgio "UŽRAŠUS" ($2.50).

LAIŠKUS IR AUKAS SIŲSKITE

VICE POSTULATORIUS

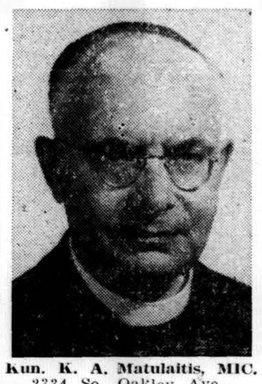

Kun. K. A. Matulaitis, MIC.
2334 So. Oakley Ave.,
Chicago 8, Ill.

Vardas, pavardė .....

Adresas: .....

.....

SŪNUS PALAIDŪNAS

Studija Apie Vakarų Civilizacijos Krizę

Vietoj

1,000,000
DOLERIŲ

tik

2 DOLERIAI

Šios knygos autorius vyskupas F. J. Sheen prieš kiek laiko pradėjo savo Televizijos programą per "Du Mont" stotį. Televizijos aparatų firma "Admiral" šiai programai finansuoti paskyrė vieną milijoną dolerių.

Lietuviškos knygos Klubas džiaugiasi galėdamas savo skaitytojam pateikti šio įžymaus kalbėtojo mintis už du doleriu.

"DRAUGAS"
2334 So. Oakley Ave. Chicago 8, Ill.

SPECIALUS NUPIGINIMAS !

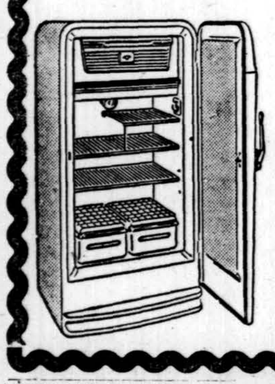

ROOSEVELT FURNITURE COMPANY, INC.
2310 West Roosevelt Road
Telef. SEeley 3-4711

Hide away Bed — Sofa-lova **$109.00**
SOFA-LOVA ir krėslas .. **$169.00**
Nauji 1955 modelio Frigidaire šaldytuvai, specialiai nupiginti tik **$149.00**
Pasinaudokite šiais nupiginimais ir aplankykite LIETUVIŲ KRAUTUVĘ. Atdara ir sekmadieniais nuo 11 val. dieną iki 5 val. vakaro.

Mūsų 50 Metų

Sukaktuvės

PLANINGAS TAUPYMAS UŽDIRBA

GERUS DIVIDENDUS !

Tegul 1955 metai būna jums vaisingi.
Pradėkite taupyti šiandien !

FEDERAL SAVINGS AND LOAN INSURANCE CORPORATION — SAFETY OF YOUR INVESTMENT — INSURED UP TO $5000.

Mutual Federal Savings and Loan Association
Chartered and Supervised by the United States Government
2202 West Cermak Road Chicago 8, Ill
Phone VIrginia 7-7747

NARIAI LIETUVIŲ TAUP. IR SKOLINIMO

B-VIŲ LYGOS, KURIOSE

Kiekvieno Santaupos Apdraustos Iki $10,000.00

—IR—

Paskolos Duodamos Namų Įsigijimui

Lengvomis Sąlygomis

CHICAGO SAVINGS & LOAN ASSN.
6234 S. Western Ave. Chicago 36, Ill.

CRANE SAVINGS & LOAN ASSN.
2555 W. 47th St. Chicago 32, Ill.

DISTRICT SAVINGS & LOAN ASSN.
3430 So. Halsted Street Chicago 8, Ill.

ST. ANTHONY SAVINGS & LOAN ASSN.
1447 S. 49th Ct. Cicero 50, Ill.

UNIVERSAL SAVINGS & LOAN ASSN.
1800 S. Halsted St. Chicago 8, Ill.

"Draugę" rasite vėliausių, įdomiausių žinių

Skaitykite ir platinkite dienraštį "Draugą".

CLASSIFIED AND HELP WANTED ADS

"DRAUGAS" AGENCY
55 East Washington Street
Tel. DEarborn 2-2434
2334 South Oakley Avenue
Tel. VIrginia 7-6640; 7-6641

MISCELLANEOUS
Įvairūs Dalykai

LIETUVIŠKA APDRAUDŲ AGENTŪRA

Gyvybės, ligoninės, automobilių baldų, namų ir visos kitos apdraudos — asmenims, profesionalams ir biznio įstaigoms. Laisvas pasirinkimas kompanijos ir apdraudos rūšies. Nemokamas patarnavimas if informacija. Valstybės patvirtintos kainos Smulkesniai informacijai gauti skambinkite, rašykite, užeikite:

Jonas KIRVAITIS
INTERSTATE INSURANCE AGENCY
5900 S. Ashland Ave., Chicago 36, Ill.
Tel. WAlbrook 5-5671
Agentų ir brokerių dėmesiui!
Prieš draudsdami kitur pasiteirauk ite. Pirmaeilės kompanijos — augščiausi komisai. Savi pas savus!

BUILDING & REMODELING

NAMŲ STATYBA

Įvairūs pataisymai ir pardavimas

Jei norite pirkti ar užsakyti namą kuris būtų gerai išplanuotas, patogus, gražus ir pigus, pirkite ar užsakykite pas

V. ŠIMKŲ

Susitarti šaukit REliance 5-8202
nuo 5 val. p. p. kasdien ir sekmadieniais nuo 10—4 val.
Adresas: 4645 So. Keating Ave.
CHICAGO 32, ILL.

KONTRAKTORIUS
STANDARD BUILDERS, INC.
726 W. 18 St. Chicago 16
A. Gintneris, pirmininkas
V. Petrauskas, statybos vedėjas
CH 3-1535
Lietuvių Statybos Bendrovė stato namus pardavimui, pagal užsakymus ir atlieka remonto darbus.

IŠNUOMUOJAMA

IŠNUOM KAMB. prie vienos moters — 4509 S. Hermitage Ave.
FRontier 6-6735

DĖMESIO!

TELEVIZIJOS
Ir Radio Aparatų Taisymas
Sąžiningas ir Garantuotas Darbas
DARBO VALANDOS: 6 v.v.—10 v.v
Šeštadieniais: 8 v. ryto — 8 v. vak.
M. RIMKUS, 4517 S. Sawyer St.
Telef. VIrginia 7-0087, jei neatsako
Šaukite VI. 7-3037

REAL ESTATE

4 KAMB. MŪRINIS NAMAS. Arti 26 ir Hamlin. 2 autom. gar. Tuojau užimti. $10,500. $3,000 įmokėti. SVOBODA, 3739 W. 26 St. LAwndale 1-7038.

6 KAMB. MŪR. rezidencija, centrinis apšild. aliejum, 1 autom. gar., 60 pėdų sklypas. Arti 25th ir Hamlin. $9,900, $2,800 įmokėti. TOwnhall 3-2460.

2-jų BUTŲ MŪRINIS 6 ir 6 kamb. moderniškas, 1 butas moka $100 į mėn. Apylinkėje Keeler ir 22nd St. 2 automob. garažas. $5,000 įmokėti. $20,900. SVOBODA, **3739 W. 26th St. LAwndale 1-7038.**

$2,500 ĮMOKĖTI — 4 kamb. namas. Karštu vandeniu apšild. Tuojau užimti. $9,300. SVOBODA, **3739 W. 26th St. LAwndale 1-7038.**

5608 S. HALSTED ST.
Pardavimui 3-jų augštų mūrinis namas. 1-me augšte krautuvė, 2-me augšte 5 didelių kamb. butas, 3-me augšte du apstatyti butai (3 ir 2½ kamb.). Garu apšild. Pilnas rūsys. Didelis 2-jų autom. mūrinis garažas. Geros pajamos. Dėl informacijų kreiptis pas savininką — Alex Tamalunas, **TOwnhall 3-9571.**

GERAI PATARNAVO "REAL ESTATE" REIKALUOSE Mr. Svoboda, 6013 W. Cermak Rd., ir 3739 W. 26th St., Chicago. Mes buvome labai patenkinti kuomet jis pardavė mūsų nuosavybę 1611 S. 57th Ct., o mes iš jo pirkome 2-jų butų 2520 S. Avers Ave. Galime jį rekomenduoti visiems, kurie nėra pardavę ir nori pirkti.

Mr. & Mrs. Kabes

SERGANTI NAŠLĖ senelių prieglaudoje turi parduoti mūrinį namą — krautuvė ir 3 butai. Koklių vonios, spintos virtuvėse, pilnas rūsys, karštu vandeniu aliejum apšild. Naujas "boileris". 2 karšto vandens šildytuvai. 2 sunkvežimiams mūr. garažas. Tuojau galima užimti krautuvę ir 2 butus. Ant Kedzie arti 55-os. Šaukite John — **ROckwell 2-3311.**

REAL ESTATE

JEIGU ieškot **pirkti namų, biznių,** sklypų, ūkių, arba norit ką **parduoti,** atsiminkit, jog mielai ir sąžiningai patarnauja

P. LEONAS
REAL ESTATE
2444 W. 63rd St. Antras augštas.
PR. 8-0097

Prieš pirkdami ar parduodami namus, biznius, sklypus ar ūkius atlankykite mus.

KUTRA-NORKUS REALTY
Real Estate-Insurance
2405 West 51 St.
PRospect 6-7238
PRospect 8-3579 (vak. ir sekmad.)

Kas, perkant arba parduodant namus, norite sąžiningo ir lietuviškai nuoširdaus patarnavimo kreipkitės į

VENTA REAL ESTATE
4409 S. Fairfield Ave.
Tel. LAfayette 3-3881

Turime didelį pasirinkimą namų ir biznių įvairiose miesto dalyse.

P. STANKOVIČIUS
REAL EST. ir INSUR. BROKERIS
LIETUVIŲ AUDITORIJA
3133 So. Halsted St.
Ph. DAnube 6-2793
namų YArds 7-6818

Padeda pirkti - parduoti namus, ūkius, biznius. Parūpina paskolas, draudimus ir daro vertimus. Tvarko imigracijos dokumentus. Ofisas atdaras 9—12 ir 4—7.

PARDUODAMA nebrangiai mūrinis namas su restoranu ir taverna. 5 km. butas, alyva apšildomas. Taipgi sklypas (lotas 25×125.

Tel. VIrginia 7-9845

3 BUTAI ART CALIFORNIA ir 26th St. 4, 2 ir 6 kamb. Geram stovy. $11,900. SVOBODA, **3839 W. 26th St. LAwndale 1-7038.**

IMPROVED 80 ACRE FARM, 100 miles from Chicago. Remodeled barn for dairy. Cement floor, milk machine, 4½ rm. frame building, furnace modern bath, full dry basement. Chicken house, new milk house, running spring water. Fruit trees, 1 mile from town on beautiful Tippecanoe River, on black top road, one mile to new school. Call owner — BEverly 8-9619
Price $200 an acre.

PIRKITE TIESIAI IŠ SAVININKO—APLEIDŽIA MIESTĄ. 4 kamb. Cape Cod rezidencija (galimybė padidinti). Koklių vonia ir virtuvė. Aliejum apšild. 2 automob. gar., aluminum žieminiai langai ir sieteliai. Pilnas sausas rūsys. St. Nicholas parap., apylinkėje Marquette Park. Šaukite savininką po 6 v. v., visą dieną.

REliance 5-3613

Savininkas parduoda skubiai, nebrangiai 1½ augšto medinį aliuminum apmuštą pajamų nuosavybę. 1-me augšte 6 kamb. Moderniška virtuvė su spintom, gazo krosnis ir šaldytuvas. Nuo sienos iki sienos kilimai. 2-me augšte 3 kamb. butas. Rūsy 2½ kamb. butas. Gazu apšild. 2-jų autom. garažas. Kaina $22,000. Šaukite savininką — **SPring 7-1832.**

PROGOS — OPPORTUNITIES

NEPAPRASTAS PIRKINYS SUMANIAI PORAI. Pilnai įrengtas restorano biznis. Kaip nauji nerūdijančio plieno įrengimai. 9 suoleliai ir 3 "booths". Labai prieinama nuoma. Pilna kaina $3,495 grynais arba įmokėti pusę, skola mėnesiniais išsimokėjimais. Kreiptis adresu — **2649 W. 43rd St.** 1-me augšte iš kiemo, šiokiad. po 4:30 v. v., šeštad. ir sekm. visą dieną.

GROCERY & MĖSOS KRAUTUVĖ su 3 gyv. kamb. užpakaly. Gerai einąs biznis. Moderniški įrengimai, daug prekių. Prieinama nuoma. Lietuvių apgyventoje apylinkėje. Parduoda už geriausią pasiūlymą. Pamatę įvertinsite gerą pirkinį.

3001 S. Emerald Ave.
DAnube 6-1917

REAL ESTATE

LA GRANGE APYLINKĖJE
$2,900 ĮMOKĖTI

$85.50 mėnesiniai mokėjimai, įskaitant pagrindinę sumą ir nuošimčius. Už šiuos 3-jų mieg. kamb.

RANCH NAMUS

su prijungtu garažu. Įskaitant 100×200 pėdų sklypą ant cementuotos gatvės. Beržinės spintos virtuvėje, automatiškas gazinis karšto vandens šildytuvas; koklių vonia ir virtuvė pilnai dekoruotas. Elektros vielos įvestos, elektriniai krosniai. Tikras bargenas. Pamatę įvertinsite. Taipgi

TRI-LEVEL

NAMAI SU RŪSIAIS ŠALIA GOLFO AIKŠTĖS
UŽIMKITE DABAR
Kodėl mokėti nuomas?
ARBA $500 ĮMOKANT
PIRKSITE SKLYPĄ

Važiuokite apžiūrėti. Važiuokite Ogden Ave. iki Harlem, sukit į kairę ant Route 66, važiuokite iki Willow Springs Rd. (1 mylia į vak. nuo La Grange Rd.). Sukite į kairę prie "stop light", važiuokite iki modelio.

SARGOL REALTY ORG.

Savininko įkainuotas skubiam pardavimui. Pamatykite šį puikų South Shore mūrinį namą — 12 po 4 kam. Pietryčių kampas 72-os ir Ridgeland. Pajamų $12,540. Kaina $75,000. Grynais įmokėti $25,000. 10% neto nuo investavimo sumos. Šaukite savininką **ESsex 5-2841.**

1955 HIGHLIGHT

Užimkite dabar — Glenview Park Manor. Mūrinis Cape Cod namas, 4½ kamb. Viršuj galimybė įrengti kambarius, pilnas rūsys. 50×135 pėdų sklypas, apsodintas. 2 autom. mūr. garažas. Aliejum apšild. Parapijinė ir viešos mokyklos. Our Lady of Perpetual Health Parish. Kaina $18,900. Galimybė pirkti ant kontrakto. Šaukite savininką — **Deerfield 998-J.**

CHICAGOS ŽINIOS

Užsieniečių registracija

Imigracijos ir natūralizacijos įstaiga praneša:

Visi užsieniečiai, esantieji Jungtinėse Valstybėse, nuo 1955 sausio 1 iki sausio 31 turi užsiregistruoti. Registracijos kortelę, vadinamą Address Report Card, Form I-53, galima gauti kiekvienoje pašto įstaigoje. Už nepilnamečius turi tai atlikti tėvai ar teisiniai globėjai.

Laiku neužsiregistravę savo adreso gali būti deportuojami iš Jungtinių Valstybių.

Automatinės bombos prieš lėktuvus

Chicagos miestui ginti kariuomenė įrengia atuomatinių bombų — Nikebazes ties Belmont uostu, ties 26 gatve Burnham parke ir ties Wooded sala Jackson parke. Tos bombos automatiškai skrieja prie priešo lėktuvo ir jį išsprogdina. Svarstoma dar ir kitose vietose tokias Nike bombų bazes prie Chicagos įrengti.

Chicagiečiai uždirba 13 bilionų

Apskaičiuojama, kad pavienių Chicagos gyventojų pajamos per 1954 metus siekė 13 bilionų 510 milionų dolerių. Specialistų duomenimis chicagiečiai savo pinigus taip išleidžia: 21.5% maistui, 20.8% įvairioms prekėms, 14.5% automobiliams, 9.6% drabužiams, 4.7% baldams, 3.1% vaistams.

Daug fabrikų

Chicagos miesto ribose yra 209 fabrikai, kurie turi daugiau kaip po 1,000 darbininkų; 189 įmonės samdo nuo 500 iki 1,000 darbininkų ir 433 įmonės turi nuo 250 iki 500 tarnautojų. Apie tai praneša naujas leidinys: "Directory of Large Employers in the Chicago Area".

Japonų aviacija Chicagoje

Japonų lėktuvų bendrovė Chicagoje, 37 S. Wabash, atidarė savo raštinę. Japonų civilinės aviacijos bendrovės jau turi savo įstaigas San Francisco, Los Angeles ir New Yorko miestuose. Jie tikisi turėti nemažai keleivių ir prekių pervežti.

Golfo pamokos

Aštuoniuose Chicagos parkuose pradedama nemokamai dėstyti golfo pamokas. Jas gali lankyti bet kokio amžiaus pradedantieji golfininkai.

—Sausio 18 d. Chicagos Vandens Polo draugija pradeda rungtynių turnyrą, kuriame dalyvaus 11 komandų.

Auga pramonė

Praeitais metais į pramonės įmonių didinimą Chicagoje buvo investuota $235 milionai, o 1953 m. tam reikalui tebuvo investuota tik $93, taigi pramonė Chicagoje ima augti spartesniu tempu.

Globoja daug nelaimingų vaikučių

Chicagos katalikai savo įstaigose globoja 4,965 vaikus: našlaičius ir šiaip nelaiminguosius. Iš jų — 3,072 yra prieglaudose, 1,460 yra atiduota auklėti šeimose ir 433 įsūnyta.

Vyrų šventė

Sekmadienį Chicagos Šv. Vardo draugijos nariai apvaikščiojo savo organizacijos šventę. Jų sąjūdžiui Chcagos arkidiecezijoje priklauso 231,000 vyrų.

Sporto salė našlaičiams

Angelo Sargo našlaityne, kur yra globojama apie 650 vaikų, baigiama statyti nauja sporto salė.

Globos atsilikusius kūdikius

Mercy vienuolyno seserys Chicagoje įrengia Misericordia įstaigą, 2916 W. 47 str., kur bus globojama apie 50 protiškai neišsivysčiusių vaikų.

Chicagietė į Japoniją

Maryknoll vienuolyno seselė Mary Jean, išdirbusi Japonijoje 28 metus, buvo atvykusi į Chicagą aplankyti savo dviejų čia gyvenančių seserų. Kiek paviešėjusi vėl sugrįžo apaštalauti tarp japonų.

Parkų biudžetas — $46 milionai

Chicagos Parkų Komisionierių taryba patvirtino 1955 m. biudžetą $46,478,841. Iš tų sumų, be tarnautojų algų ir kitų normalių išlaidų, numatytos lėšos 43 remontams ir statyboms.

HOLLYWOODO ČIUOŽĖJAI

Antradienį, sausio 11 d. baigiasi Hollywoodo čiuožėjų programa Chicagos Stadiume. Tasai pasakiškai turtingas pastatymas kainojo apie milioną dolerių. Dalyvauja pasaulio čiuožimo čempionė Barbara Ann Scott, kilusi iš Kanados. Jos partneris Jimmy Grogan. Abudu parodo didelį lengvumą čiuožime ir turtingumą figūromis. Barbarą Scott net gal pralenkia vokietė, taipgi pasaulio čiuožimo čempionė, Gundi Busch, kurios drąsiuose judėsiuose daugiau gracijos ir švelnumo. Pastatymas pasižymi spalvingomis masinėmis scenomis, nepaprastu kostiumų turtingumu ir įvairumu, programos gausumu, kur daug meniškų judėsių, geros muzikos ir net humoro.

— Daug apdraustų darbininkų. Darbo sekretorius J. P. Mitchell pranešimu, praeitais metais JAV-se iš viso buvo apie 11,290,000 darbininkų, turinčių apdraudas ligos atvejuje ar dalyvaujančių pensijų fonde ar turinčių kitokią asmens apdraudą. Per ketvertą metų apsidraudusių darbininkų skaičius padidėjo daugiau kaip pusketvirto miliono.

Lietuvos nepriklausomybės kovu atsiminimų bei pergyvenimų knygą

Skaitydamas **pulk. J. Petruičio**

LAISVĘ GINANT,

suprasi anuometinį lietuvių tautos pasiryžimą siekti laimėjimo prieš gausingesnius priešus. Puiki dovana jaunimui. Neišsemiamas šaltinis paskaitininkams.

Knyga parašyta gyva kalba, pa traukli, kaip nuotykių romanas. Dr. L. Bistras savo įžangoje ją puikiai įvertina. 200 psl., kaina 2 dol.

Užsakymus su pinigais siųskite:

DRAUGAS,
2334 So. Oakley Ave.
Chicago 8, Ill.

Užsakytos knygos pasiunčiamos paštu.

VIENAS DOLERIS PAGUOS TŪKSTANČIUS...

Į Luebeck'o lietuvių katalikų prašymą turėtume atsiliepti visi, net ir tie tautiečiai, kurie kun. Šarkos niekuomet nėra regėję, nors su vienu doleriu laiške. Nei vienas centas iš to dolerio nenueis savanaudiškiems reikalams, bet tūkstančiams beviltiškoje prarajoje pasilikusių tautiečių niūrios padangės šviesesnėmis valandėlėmis nuskaidrinimui. O jis tai padaro, atliekа nuoširdžiai, be išskaičiavimo ir su pasisekimu.

Kun. Šarka sau laiko niekad neturi: teko jį matyti emigracinėje stovykloje, kurioje jo visur buvo pilna, svarbiausia, kad visuomet kur buvo reikalinga pagalba. Dėkingiems keleiviams už vertingus patarimus bei nurodymus pasišalinus, kun. Vaclovas skubėdavo valgyklon pavėluotų pietų, tačiau už minutės naujų susirūpinusių veidų apsuptas, jis jau bėga priešinga valgyklai kryptim emigracinėn įstaigon padėti užkliuvusių išvažiavimo reikalų narplioti. Oficialūs pareigūnai su juo skaitydavosi, nes buvo įtakingas savo darbu be išskaičiavimo.

Čia kalėdinis laikotarpis pramirgėjo milionų žvakučių šviesose, anapus Atlanto likusieji jį praleido tamsiame nusiminime. Daugelio net kunigas negalėjo aplankyti. Kalėdoms pavėluota (Luebeck'o lietuvių prašymas tilpo "Draugo" praeitų Kūčių dienos numery), kad Velykų šventėse kun. Vaclovas galėtų paguosti nelaimingus tautiečius Luebeck'e ir kitose stovyklose, jau laikas šiandien maža dalele prisidėti prie jo susisiekimo priemonės sutaisymo. Persiuntimui "žaliuko" sunkumų nėra. Lengviausias kelias, kuriuo patys gaudavome Vokietijoje, ar kitur būdami, arba šiandien ten likusiems artimiesiems siunčiame. Štai adresas, kurį reikia ant voko užrašyti: Rev. Vaclovas Šarka (24-a) Hamburg, Langenfelder Str. 113 — IV Germany, o į jį nors vieną dolerį patalpinti.

A. Valiuškis

Ar jau turite įsigiję vadovėlį—

KAIP PASIRUOŠTI J. A. V. PILIETYBEI

Jei neturite, pasiskubinkite įsigyti, nes jau baigiama parduoti laida. Tekstą peržiūrėjo teisėjas Alfonse F. Wells. Spaudai parengė Pr. Šulaitis. Anglų ir lietuvių kalbomis patiekti klausimai ir atsakymai, kuriuos klausinėja teisėjai per pilietybės egzaminus.

Vienas iš daugelio išlaikiusių pilietybės egzaminus, rašo:

"Patyriau, kad geriausia Amerikos pilietybei gauti medžiaga yra Prano Šulaičio paruoštoj knygelėj **"Kaip pasiruošti J.A.V. pilietybei".** Iš šios knygelės pasiruošiau ir gerai išlaikiau pilietybės egzaminus. Todėl rekomenduoju visiems būtinai pilietybės egzaminams tą vadovėlį įsigyti. 1954.9.5. Chicago. **Algirdas B."**

Leidinio kaina 60 centų.

Pinigus su užsakymais siųsti "Draugas" 2334 So Oakley Ave Chicago 8 Ill

ŽINIOS IŠ OKUP. LIETUVOS

1954 m. gruodžio 1 d. per Vilniaus radiją buvo paskelbta, kad TRS-goje įvykęs pasitarimas vaikų literatūros klausimais. Įsidėmėtina, kad tame pasitarime dalyvavo Maskvos leidyklos "Molodoja Gvardija" vyr. redaktoriaus pavaduotojas drg. Veršovas, kuris pasitarime turėjo svarbiausią vaidmenį. Apžvalginį pranešimą apie lietuvių tarybinę vaikų literatūrą padaręs tas pats Veršovas.

Pasitarime buvo pažymėta, kad 1954 metais respublikoje išleista eilė originalių knygelių vaikams, ir net paminėti keli negirdėti ar menkai težinomi rašytojai bei poetai. Jie savo veikalais tariamai padedą auklėti jaunuosius skaitytojus tarybinio patriotizmo dvasia ir darą teigiamą poveikį į vaikų sąmonės formavimą. Tariamai auklėjančios tarybinės literatūros, atrodo, maža teturima, nes pasitarime kritikuota respublikos švietimo ministerija, kuri visiškai nesirūpinanti vaikų literatūros ugdymu. Kai nėra talentingų rašytojų, ne ką tepadės ir švietimo ministerijos rimbas. Esantieji rašytojai, jei dar turi sąžinės ir rašytojo garbės pajautimo, negali vaikams dėstyti vien marksistinius ir leninistinius svaičiojimus.

Galiausiai pranešime sakoma: je sušaukti respublikinį pasitarimą vaikų literatūros klausimais, o taip pat surengti vertėjų pasitarimą".

Taip jau visada buvo, yra ir bus komunistų valdomuose kraštuose: pasitarimų pasitarimai, planų planai, o iš darbo, anot to priežodžio, nei kiaulei balnas, nei velniui klumpės.

Literatūrai tarpti reikia laisvės rašytojams ir kelio į šviesą jų kūriniams. Kol rašytojas bus komunistų partijos pažabotas ir kol veršovai iš Maskvos jam diktuos, ką ir kaip jis turi rašyti, vaikų ir jokia kita literatūra Lietuvoje netarps.

Ar Marija apsireiškė Lietuvoje Atsakymą rasite J. Budzeikos knygutėje

MARIJOS APSIREIŠKIMAI ŠILUVOJE

Kaina 40 centų

Ją galite gauti

"DRAUGE"
2334 So. Oakley Ave.
CHICAGO 8. ILL.

PROF. MYKOLO BIRŽIŠKOS

Lietuvių tautos kelias

II DALIS

245 pusl. Kaina $3.00

Galima gauti "DRAUGO" Administracijoje
2334 So. Oakley Ave.

GUŽAUSKŲ
BEVERLY HILLS GĖLINYČIA
Geriausios gėlės dėl vestuvių, bankietų, laidotuvių ir kitų papuošimų.
2443 WEST 63RD STREET
Tel. PRospect 8-0833 ir PR 8-0834

A. A.

JONAS CHRISTY

Gyv. 3529 South 57th Court, Cicero, Illinois.

Mirė 1955 m. sausio 7 d., 9:30 val. vakare.

Gimęs Lietuvoje. Kilo iš Panevėžio apskričio.

Amerikoje išgyveno 41 m.

Pasiliko dideliame nuliūdime žmona Jeanette (pagal tėvus Merewich), duktė Jacqueline Sharp, žentas George ir anūkas George, brolis Stanislovas ir kiti giminės, draugai ir pažįstami.

Kūnas pašarvotas Vasaitis - Butkus koplyčioje, 1446 South 50th Avenue. Laidotuvės įvyks antrad., sausio 11 d. Iš koplyčios 8:30 val. ryto bus atlydėtas į Šv. Antano parap. bažnyčią, kurioje įvyks gedulingos pamaldos už velionio sielą. Po pamaldų bus nulydėtas į Šv. Kazimiero kapines.

Nuoširdžiai kviečiame visus gimines, draugus ir pažįstamus dalyvauti šiose laidotuvėse.

Nuliūdę liekа: žmona, duktė, žentas, anūkas, brolis ir visi kiti giminės.

Dėl informacijų šaukite YA 7-3401.

A. A.

JUOZAPAS SAKALAUSKIS

Gyv. 749 W. 33rd Street.

Mirė 1955 m. sausio 9 d., 2 val. ryto, sulaukęs 60 m. amž.

Gimęs Lietuvoje. Amerikoje išgyveno 41 metus.

Pasiliko dideliame nuliūdime brolio duktė Emilija Grigaliūnas ir jos vyras Juozas, Rockforde 2 pusbroliai: Pranas Rimkus su šeima ir Jonas Rimkus su šeima ir pusseserė Emilija Skridla su šeima ir kiti giminės, draugai ir pažįstami.

Priklausė prie Dariaus-Girėno Post No. 271 American Legion.

Kūnas pašarvotas A. M. Phillips koplyčioje, 3307 Lituanica Ave. Laidotuvės įvyks trečiadienį, sausio 12 d. Iš koplyčios 1 val. p.p. bus lydimas iš koplyčios į kapines.

Visi a. a. Juozapo Sakalausko giminės, draugai ir pažįstami nuoširdžiai kviečiami dalyvauti laidotuvėse ir suteikti jam paskutinį patarnavimą ir atsisveikinimą.

Nuliūdę liekа: brolio duktė, pusbroliai, pusseserė, giminės.

Laid. direkt. A. M. Phillips, telefonas YArds 7-3401.

A. A.

EVA STRAZDAUSKIENĖ

(PAGAL TĖVUS STRIPINIS)

Gyveno 3247 South Green Street, tel. YArds 7-6628.

Mirė 1955 m. sausio mėn. 8-tą dieną, 11:45 valandą ryte.

Gimusi Lietuvoje, Kilo iš Mažeikių apskr., Ilakių parapijos, Stripinių kaimo. Amerikoje išgyveno 41 metus.

Pasiliko dideliame nuliūdime sūnus Raymond, 2 dukterys: Stella Prosek, žentas Joseph, Bernice Straple, žentas Bernard, 4 anūkai, sesuo Ona Andrijauskienė, švogeris Kazimieras ir kiti giminės, draugai ir pažįstami. Brazilijoje yra brolis Silvestras su šeima.

Priklausė prie Šv. Petronėlės, Šv. Onos, Tretininkų, Maldos Apaštalystės, Gyvojo Rožančiaus, Chicagos Lietuvių Draugijos ir Lietuvių Keistučio Pašalpos Klubo. Buvo amžina narė Šv. Kazimiero Vienuolyno, TT. Marijonų, TT. Pranciškonų, TT. Jėzuitų, Seselių Pranciškiečių, Nekalto Prasidėjimo Seserų, Nukryžiuoto Jėzaus Vienuolyno ir Labdarių Sąjungos.

Kūnas pašarvotas Antano M. Phillips koplyčioje, 3307 Lituanica Avenue. Laidotuvės įvyks trečiadienį, sausio 12 d. Iš koplyčios 8:30 val. ryto bus atlydėta į Šv. Jurgio parap. bažnyčią, kurioje įvyks gedulingos pamaldos už velionės sielą. Po pamaldų bus nulydėta į Šv. Kazimiero kapines.

Nuoširdžiai kviečiame visus gimines, draugus ir pažįstamus dalyvauti šiose laidotuvėse.

Nuliūdę liekа: sūnus, dukterys, žentai, anūkai, sesuo, švogeris ir visi kiti giminės.

Laidotuvių direktorius — Ant. M. Phillips, tel. YArds 7-3401.

STEPONAS C. LACKAWICZ
LAIDOTUVIŲ DIREKTORIUS
TRYS KOPLYČIOS:
2424 W. 69th St. — **REpublic 7-1213**
2314 W. 23rd Pl. — **Virginia 7-6672**
10756 S. Michigan Ave. ..... **PUllman 5-1270**

ANTHONY B. PETKUS
LAIDOTUVIŲ DIREKTORIUS
6812 SO. WESTERN AVE. — **1410 SO. 50th AVE.**
CHICAGO, ILL. — **CICERO, ILL.**
GRovehill 6-2345
TOwnhall 3-2109

JOHN F. EUDEIKIS
LAIDOTUVIŲ DIREKTORIUS
TRYS MODERNIOS KOPLYČIOS
4605-07 South Hermitage Avenue
Tel. YArds 7-1741-2 ir BIshop 7-9481

4330-34 South California Avenue
Telefonas LAfayette 3-0440
AMBULANCE DIENĄ IR NAKTĮ

LIŪDĖSIO VALANDOJ
Šaukite
MAŽEIKA & EVANS
LAIDOTUVIŲ DIREKTORIAI
6845 So. Western Ave. Air Conditioned koplyčia
REpublic 7-8600 — 7-8601 Automobiliams vieta
Tiems, kurie gyvena kitose miesto dalyse; gausime koplyčią arčiau jūsų namų.

LIETUVIŠKA ĮSTAIGA

A. † A.

MEČIUI VILČIKUI mirus,

jo liūdinčiom sesutėm **Marijai Katalynienei ir Adolfinai Malinauskienei** reiškia nuoširdžią užuojautą A. Benekraitienė, A. Drąsutienė, St. Garlienė, A. Juozaitienė, M. Mariūnienė, E. Mikšienė, A. Nasvytienė.

IR UŽ 15 CENTŲ

gausite vientisą apmušalų (sienoms popierių) volelį š. m. sausio mėn. APMUŠALŲ IŠPARDAVIMO METU. Sandėlyje esami apmušalai yra išparduodami su didžiausia nuolaida (net iki 50% ir daugiau) nuo reguliarios jų kainos.

Kas numatote daryti savo kambarių remontą, pasinaudokite ta žema kaina. Apsimokės ir toliau gyvenantiems atvykti į

D. JURJONAS & CO., INC., KRAUTUVĖ
3524 So. Halsted St., CHICAGO 9, ILL. Tel. BIshop 7-3371

Čia gausite ir įvairių dažų: Matinių pradedant nuo $1.92 galioną ir žvilgančių nuo $1.96 galioną.

Krautuvė atidaryta darbo dienomis įprastomis valandomis ir sekmadieniais nuo 10 val. iki 2 val. po pietų.

PIRKITE TIESIOG NUO MR. NELSON
— savininko —
St. Casimir Monument Company
3914 West 111th Street
Vienas blokas nuo kapinių. Didžiausias paminklams planų pasirinkimas mieste
Telef. CEdarcrest 3-6335

ŠEKANTIEJI YRA NARIAI CHICAGOS LIETUVIŲ LAIDOTUVIŲ DIREKTORIŲ ASOCIACIJOS

Ambulansų patarnavimas yra teikiamas dieną ir naktį. Reikale šaukite mus.

Mes turime koplyčias visose Chicagos ir Roselando dalyse ir tuojaus patarnaujam.

ANTANAS M. PHILLIPS
3307 S. LITUANICA AVE. — **Tel. YArds 7-3401**

PETRAS P. GURSKIS
659 West 18th STREET — **Tel. SEeley 3-5711**

ALFREDAS VANCE
177 WOODSIDE Rd., Riverside, Ill. — Tel. RI 7-5345

POVILAS J. RIDIKAS
3354 S. HALSTED STREET — **Telephone YArds 7-1911**

LEONARDAS F. BUKAUSKAS
10821 S. MICHIGAN AVE. — **Tel. COmmodore 4-2228**

JURGIS F. RUDMIN
3319 S. LITUANICA AVE. — **Tel. YArds 7-1138—1139**

PETRAS BIELIONAS
4348 S. CALIFORNIA AVE. — LAfayette 3-3572

LEONARDAS A. EŽERSKIS
1646 WEST 46th STREET — **Tel. YArds 7-0781**

VASAITIS — BUTKUS
1446 SO. 50th AVE., CICERO 50, ILL. Tel. OLympic 2-1008

× **Dipl. inž. K. Burbos namuose,** 1023 N. Keystone Ave., Chicagoje, susirinko per 20 korp! "Fraternitas Baltiensis" korporantų ir filisterių. Jų tarpe atsilankė garbės filisteris solistas Kutkus.

Nepriklausomos Lietuvos laikais ši studentų korporacija, turinti tikslą vystyti kultūrinį bendradarbiavimą tarp Pabaltijo akademinio jaunimo, buvo ypatingoje užsienio reikalų ministerijos globoje ir nemažai nuveikė Pabaltijo akademinio jaunimo bendradarbiavime, sudarydama draugiškumo sutartis su Korp! "Fraternitas Livonica" Rygoje, Korp! "Rotalia" Taline ir su Suomijos "Varsinais Suomelainen Osakunta" korporacija Helsinkyje, kuri nebuvo pasirašyta bolševikams pavergus Lietuvą.

Bolševikų okupacijos metu daug korporacijos narių žuvo ar gerokai nukentėjo, nes jie buvo apkaltinti organizavę Pabaltijo akademinio jaunimo antisovietinį frontą.

Šiuo metu korporantai, išsimėtę po visus kontinentus, prašomi registruotis pas dipl. inž. K. Burbą, nes numatomi pravesti valdybos rinkimai.

Laikinąją valdybą sudaro dr. D. Giedraitis, dr. E. Tallat-Kelpša ir dipl. inž. K. Burba.

Korporacija numato siekti tų pačių tikslų ir plėsti savo veikimą naujose tremties sąlygose.

× **Gydytojai pašaukti kariuomenės tarnybon.** Illinois valstybėje iki šiol yra pašaukti kariuomenės tarnybon šie lietuviai gydytojai: dr. Čiurinskas, dr. Baliukevičius, dr. Bobelis, dr. Bylaitis, dr. Kaunas, dr. Mažeika, dr. Pliura, dr. Poškus, dr. Sideravičius, dr. Valaitis, dr. Tallat-Kelpša ir dr. Volodka.

Šie gydytojai, jei bus rasti tinkami karinei tarnybai, bus paskirstyti tarp pėstininkų, laivyno ir aviacijos, tarnybas pradės balandžio mėn. pradžioje.

Šiuo metu gydytojai neturį praktikos teisių (license), bet kurioje Amerikos valstybėje, nėra šaukiami. Numatoma pašaukti visus gydytojus, kurie yra gimę pradedant 1917 metais, iki ta kvota bus išsemta.

× **Sofijos Barcus rad jo valandos vakaras** įvyksta sausio 30 d. 4 val. po pietų Sokolų salėje, 2337 So. Kedzie Ave. Programoje dalyvauja Metropolitan operos solistas Algirdas Brazis, solistė Prudencija Navickaitė-Bičkienė, pianistė Genovaitė Aleksiūnaitė, smuikininkas Matiukas, Lietuvių Tautinio Ansamblio kanklininkai, vadovaujami A. Kirvaitytės, muz. Balys Pakštas su rageliu, "Ateities" šokėjų grupė, akordeonistas J. Šniukšta, žurn. Vyt. Kasniūnas su feljetonu. Programą praves Petrauskas. Šokiams gros du orkestrai: didžiojoj salėj — Broniaus Jonušo kapela, o mažojoj — Žemaičių kapela. Virtuvė ponios Jonušienės. Sof. Barcus radijo valandos koncertas yra metinis tradicinis.

× **Mykolas Grigaitis,** 71 metų, gulėjęs du mėnesius Cook county ligoninėje, perkeltas į Oak Forest senelių ligoninę, Anex — 48.

× **Bruno Shukį,** jauną lietuvį kontraktorių, Chicago "Sun-Times" dienraštis pripažino, jog jo statomi namai gerai suplanuoti.

IŠ ARTI IR TOLI

A. J. VALSTYBĖSE

— Detroito lietuviai "Lietuvių Enciklopedijoje". Rašinėlis apie Detroito lietuvius ketvirtame "Lietuvių Enciklopedijos" tome nepasižymi išsamumu ir dėl to nesuteikia suinteresuotam skaitytojui pilno tos kolonijos vaizdo.

Nors Detroito lietuvių kolonijos vaizdą ir stengtasi duoti net per šešias skiltis, bet tenka dar pridurti šį bei tą, kad vaizdas būtų be priekaišto.

Nepaminėta, kad bene 1935 metais Detroite ėjęs laikraštis lietuvių kalba "Detroito kurjeris". Nepaminėta, kad vyčiai leidžia savo laikraštėlį "Vyties kardas", kuris pasirodo lietuvių ir anglų kalba. Taip pat Detroite kelerius metus ėjo Lietuvių teisininkų žurnalas "Lietuvis Teisininkas".

Neatpasakota, kad lietuvių entuziazmas pastatė nuosavus lietuvių namus, kas buvo visas kolonijos gyvenimo centras. Vėliau, depresijos metu, ta "Lietuvių svetainė" teko meksikiečiams. Lygiai, kaip papasakota apie prarastą Šv. Jurgio bažnyčią, dera atpasakoti ir "Lietuvių svetainės" steigimą bei pradimą.

Vienodai prarasta lietuvių visuomenei yra ir "Lietuvai Vaduoti sąjungos", įkurta radijo programa, kuri bekeičiant konstitucijas pasidarė visiškoje priklausomybėje nuo kelių asmenų. Ir kad ta programa žinoma "Baltic Melodies" vardu. Taip pat nutylėta, kad kaimyniniame mieste Ann Arbor veikianti lietuvių radijo programa, priklausanti Ralph Valatkai, žinoma "Lithuanian Melodies" vardu, skirta išimtinai Detroito lietuviams ir laikoma Detroito lietuvių radijo programa. Ji veikia nuo 1950 metų.

Visiškai nepaminėta apie nuo 1947 metų veikusios Detroito Lietuvių buv. Tremtinių draugijos, kuri įrašė savo veiklos žymes į bendrąjį Detroito lietuvių gyvenimą. 1948 metais Tremtinių draugija buvo iniciatorė garsiam Detroito visuomeniniam teismui teisti Lietuvos okupantą — sovietus. Ir tuo atveju buvo pirmas prototipas Kersteno komitetui, nes viešai liudijo teisme liudininkai, tremtiniai matę sovietinės okupacijos žiaurumus.

Nepaminėta Detroito garsenybė, veikusi prie Amerikos Lietuvių Radijo klubo, mišrusis choras (ved. J. Valiukas, R. Valotke ir Br. Budriūnas), kuris visad atstovaudavo lietuvius tarptautiniuose parengimuose Nustojo veikęs 1951 metais.

Nurodyta, kad meno kolektyvas "Alka" įsisteigė vėliau už aktorės Z. Mikšienės vedamą kolektyvą, o yra priešingai.

Praleista, kad ilgesnį laiką visuomenės gyvenime reiškėsi "Lietuvai Vaduoti sąjungos" 6 skyrius; dabar tebeegzistuoja Lietuvių Socialistų 116 kuopa ir Žemės Ūkio Darbuotojų draugija bei Amerikos Lietuvių Tautinės sąjungos 4 sk.

Be nurodyto "Neringos" knygyno, lietuviškos knygos pirmta kūnas ir energingas dabartinis platintojas yra knygų kioskas prie Šv. Antano bažnyčios, pradėjęs lietuviškos knygos platinimo darbą 1949 metais.

Skaitytojai iš "Lietuvių Enciklopedijos" visų pirma nori turėti tai, kas susiję su lietuviais ir lituanistika. Todėl ir leidyklai verta susirūpinti išsamiais straipsniais apie vietinių lietuvių kolonijų istoriją ir dabartį. Skaitytojams būtų maloniau matyti daugiau davinių apie Detroito lietuvius ir niekas nenusiskųs, jeigu bus apie Detskoje Selo duota tik trys eilutės, vietoj dabar duotų penkiolikos.

—J. G.

× **Akademinė Skautija.** Tokiu pavadinimu pasirodė skautų akademikų 35 metų sukakčiai paminėti knyga - metraštis, plačiai nušviečiąs visą laikotarpį ir, kartu, duoda veiklos ir darbų apžvalgą. Tai vienintelis iki šiol išėjęs leidinys apie skautų veiklą. Redagavo žinomas skautininkas "Mūsų Vyties" redakt. žurn. Bronius Kviklys. Išleido Akademinis Skautų Sąjūdis. Knyga gausiai iliustruota, 238 psl. Viršelis ir aplankas dail. Vyt. Raulinaičio.

× **Barbora Norbutienė,** 4500 So. Paulina, Šv. Kryžiaus paragijos daugelio draugijų narė, ketvirtas mėnuo serga. Barbora Norbutienė įsirašė amžina nare Labdarių Sąjungon (dėka Elenos Gedvilienės) ir įamžino savo vyrą a.a. Antaną Norbutą, paaukodama labdarybės tikslams šimtą dolerių.

× **Solistė M. Kripkauskienė** dainuoja tradiciniame baliuje, kurį rengia Amerikos Lietuvių Inžinierių ir Architektų Sąjunga š. m. sausio 15 d. 7 val. 30 min. vak. Marine Ballroom patalpose, 4711 West Madison St. Baliaus pelnas skiriamas stipendijų ir šalpos fondui.

× **"Giedra"** korporantės ir kandidatės Kalėdų proga sudarė 25 paketus dovanų. Giedrininkės po susirinkimo trimis automobiliais nuvyko į Oak Forest senelių ligoninę ir ten lietuviams seneliams išdalino paketus ir atliko meninę programą.

× **Antano Jusčiaus,** 2635 W. 69 St., sūnus Edvardas, marinas, baigęs JAV karinę tarnybą sausio 9 d., išbuvęs veik dvejus metus Korėjoje, pastaruoju metu buvęs W. Virginijoje, grįžta Chicagon.

× **Marquette Park Kolumbo vyčiai,** vadovaujami Alekso Milerio, sausio 16 d. 1 val. p. p. ruošia pramogą su programa ir dovanomis Oak Forest prieglaudos lietuviams seneliams.

× **Vladas Matulaitis,** 3602 S. Halsted St., įsirengė cinkografiją ir pradėjo gaminti tonines ir strichines (linijines) klišes. Vl. Matulaitis baigė Amerikoje cinkografijos mokyklą.

× **Petras ir Ona Davidonis,** 4416 S. Western Ave., praeitąjį sekmadienį išvyko dviem mėnesiam poilsiui į Floridą.

VOKIETIJOJ

— Nepalikime namo be stogo. 1954 m. gruodžio mėn. 23 d. Vokietijos Lietuvių Bendruomenė buvo be jokių suvaržymų ir apribojimų įrašyta į žemės ipotekos knygas kaip nauja Vasario 16 gimnazijos namų ir sklypo savininkė. Su ta diena buvęs savininkas yra atlikęs visus savo įsipareigojimus, kurie pirkimo - pardavimo sutartyje buvo numatyti.

Krašto Valdyba minėta sutartimi yra įpareigota per šešis mėnesius nuo įrašymo dienos iš mokėti buvusiam savininkui likusią pirkimo sumos dalį — 60,000 DM. Be to, trūksta dar 40,000 DM apmokėti už atliktus ir atliktinus darbus. Tuo būdu viso labo reikia mums dar sutelkti 100,000 DM. arba 25,000 dolerių.

Jei pažvelgsime į tas aukas, kurios iki šiolei įplaukė į Vasario 16 gimnazijos namų fondą, rasime tikrai gražių mūsų tautiečių dosnumo ir pasiaukojimo pavyzdžių. Yra tautiečių, kurie, patys ne prabangoje gyvendami, skyrė savo savaitės ir daugiau uždarbį. Yra tautiečių, kurie kiekvieną laisvą nuo savo sunkaus darbo fabrike valandėlę pašventė aukų telkimui.

Mūsų tautiečių aukų ir pasišventimo jas telkiant dėka, jau yra surinkta didesnė sumos dalis, kuri buvo reikalinga, kad parūpinus Vasario 16 gimnazijai nuosavą pastogę. Tad sutelkime dar tuos trūkstančius 100,000 DM, ir mūsų tikslas bus visai įgyvendintas.

Vasario 16 gimnazijos namai yra tautos namai, tad tenebūna nei vieno lietuvio, kuris savo auka nebūtų to įprasminęs. Drauge prašome ir tuos mūsų tautiečius, kurie jau kartą yra aukoję, neatsisakyti naujomis aukomis savo įnašą padidinti, kad bendromis jėgomis galėtumėm sėkmingai tą vajų baigti.

Aukas Vasario 16 gimnazijos namams prašome siųsti kaip kam patogiau: organizacijoms, kurios talkininkauja renkant aukas, Vasario 16 gimnazijai remti komitetus, kur tokie yra, tiesiai Gimnazijos namų sąskaiton Vokietijoje, adresu

Badische Bank, Mannheim
Litauisches Zentralkomitee
Sonderkonto Gymnasium,
Konto Nr. 3538 1,

arba čekiais bei pašto perlaidomis adresu:

Lituaisches Zentralkomitee,
(17a) Weinheim/Bergstr.,
Postfach 233

PLB Vokietijos Krašto Valdyba

— Huettenfeldo apylinkėj išrinkta nauja Šalpos komisija iš p. Antanaitienės, Laniausko ir Šimaičio. Buv. Šalpos k-jos sekretorius Vasiliauskas nusiskundė, kad Balfo įgaliotinis Vokietijoje neatsakęs į komisijos pakartotinius raštus dėl šalpos galimybių Huettenfelde.

Pr. Zundė padarė pranešimą apie Krašto valdybos ateities planus ir darbus. Jie lieką tie patys: rūpintis gimnazija, išlaikyti vargo mokyklas, apjungti bendruomenėje visus Lietuvos piliečius, vasarą suruošti veiklesniųjų bendruomenės narių sąskrydį, kurti lietuvių koloniją.

ISPANIJOJ

— Madrido žurnalas apie Lietuvą. Madride leidžiamas žurnalas "Oriente" išsamiame Jose Cieker straipsnyje "Kova už teritorijas centro Europoje" gana objektyviai nušviečia Klaipėdos ir Vilniaus problemas ir su jomis susijusius įvykius. Tame pačiame 1954 m. rugsėjo mėn. numeryje įdėtas Dzidros Rozytės straipsnis apie Lietuvą, pavadintas "Septyni šimtai metų tautinio vieningumo"; jame duotas Lietuvos istorijos vaizdas.

DID. BRITANIJOJ

— Gimė sūnus. Kalėdų antrą dieną kun. J. Kuzmickis Huddersfieldo Šv. Juozapo bažnyčioje atlaikė lietuviams šv. Mišias ir pasakė kalėdinį pamokslą. Po mišių pakrikštijo Jurgį Rimantą Valatkevičių, Alfonso ir Onos Modrigerytės Valatkevičių sūnų. Krikšto tėvais buvo Pov. Girdžiūnas ir Marija Janušaitienė. Po krikšto p. Valatkevičių namuose buvo surengtos jaukios vaišės.

— Šv. Cecilijos choro koncertas. Kalėdų metu Mossend bažnytinėje salėje Šv. Cecilijos choras surengė gražų koncertą Belshill bažnyčios naudai. Choras išpildė dvi kalėdines giesmes, Ave Maria, penkias lietuviškas ir keturias skotiškas dainas. Klausytojai džiaugėsi augšta choro kokybe. Koncerto pabaigoje apsilankęs skotų kun. J. Butler padėkojo chorui už gražią ir kultūringą pramogą.

— Mirė Adomas Vitkauskas. 1954 m. gruodžio 17 d., pasirgęs apie 3 mėnesius, mirė Craigneuk lietuvis Adomas Vitkauskas, sulaukęs 73 metų amžiaus. Gimė Ištraukų kaime, Plutiškių parapijoje. Skotijoje išgyveno 50 metų. Palaidotas New Stevenson kapinėse, dalyvaujant kun. J. Gutauskui ir gražiam būreliui artimųjų ir pažįstamų. Paliko tris dukteris.

— Moterų suvažiavimas. L.K. Moterų Centro valdybos posėdyje 1954 m. gruodžio 19 d. Craigneuko lietuvių svetainėje nutarta 1955 m. sausio 30 d. šaukti visuotinį moterų suvažiavimą. Šiuo metu atskirų skyrių moterys renka savo atstoves suvažiavimui.

— K. Čebatariūnas, gyvenąs Shipley prie Bradfordo, laisvu laiku drožinėja ir yra padaręs puikių meniškų kūrinių. Jeruzalėje yra likę jo išpjaustyti Kryžiaus Keliai.

— Lietuvis sportininkas. Glasgovo lietuvis Aleksandras Juoraitis yra vietoje pasižymėjęs kaip kamuolio ristikas. 1954 m. jis laimėjo penkias pergales tarptautines.

ITALIJOJ

— Lietuvių bičiulis paskirtas nuncijum į Kubą. Popiežius Pijus XII paskyrė nuncijum į Kubą buvusį paskutinį nuncijų Lietuvoje arkivyskupą Luigi Centoz. Arkivyskupas Centoz, turįs 71 metus, yra gimęs nedideliame Alpių kalnų miestely San Pietro, Aostos provincijoj. 1925 m. buvo Nuncijatūros Berlyne patarėju, kur dirbo kartu su dabartiniu popiežium Pijum XII. Nuo 1932 m. buvo nuncijum Bolivijoj, Venecueloj, Lietuvoj, Nikaragoj, Costarikoj, Panamoj. Karo metu dirbo Vatikano valstybės sekretorijate karo kaliniams ir pabėgėliams įstaigoje. Nuo 1952 m. yra buvęs Valstybės sekretorijato dispozicijoj. Tuo laiku yra parodęs daug prielankumo lietuviams, dalyvaudamas lietuvių ruošiamuose minėjimuose ir pamaldose. Jis visuomet prisimena Lietuvą su dideliu nuoširdumu ir dar norėtų į ją sugrįžti.

— Vysk. V. Padolskis 1954 m. gruodžio 4—5 d.d. dalyvavo Osimo mieste manifestacijoje už "Tylos Bažnyčią", kur pasakė keturis pamokslus, nušviesdamas katalikų persekiojimus Lietuvoje ir dabartinę padėtį. Taip pat pasakė vieną pamokslą Castelfidardo mieste gruodžio 5 dienos vakare.

AUSTRALIJOJ

— Meno dienas surengė Melburne, Australijoje, 1954 m. gruodžio 28 ir 29 d.d. Liet. Kultūros Fondo ir Australijos Liet. Bendruomenės tarybos suvažiavimo proga.

BRAZILIJOJE

— "Vergijos dienos turi kartą baigtis. Pavergti kraštai turi būti laisvi", — pareiškė Portugalijos žurnalistų sindikato atstovas Armando de Aguiar. Sao Paulyje reziduojančių Pabaltijo konsulų suruoštą Pasaulinio Spaudos kongreso, įvykusio 1954 m. pabaigoje, atstovams priėmimą pradėjo sveikinimu Lietuvos konsulas A. Polišaitis, paskum pakviesdamas tarti žodį Estijos konsulą F. Sauką ir Latvijos konsulą G. Stalį. Priėmime dalyvavo apie 170 asmenų. Jame buvo net tolimosios Indijos atstovas. Buvo atstovaujama ir visa didžioji Sao Paulo spauda. Iš dalyvavusių priėmime kalbas pasakė Paulistų Spaudos draugijos atstovas dr. Buenos de Azevedo Filho, spaudos kongreso vardu žodį tarė Pakistano atstovas M. A. Buberi, pareikšdamas įsitikinimą, kad pavergtiems kraštams bus grąžintą laisvė, moterų žurnalisčių vardu pasveikino dienr. "O Dia" redakcijos atstovė H. Quadros, palinkėdama, kad "tos laisvės, apie kurias buvo diskutuota ir kalbama spaudos kongrese, būtų įgyvendintos Pabaltijo kraštuose", o įspūdingą sveikinimo žodį tarę Portugalijos Žurnalistų Sindikato atstovas Armando de Aguiar, pats gerai pažinęs Pabaltijo kraštus, pabrėžė: **Vergijos dienos** turi kartą baigtis. Pavergti kraštai turi būti laisvi". Sveikintojams kongreso žmona E. Polišaitienė, M. Remenčienė, D. Saukaitė ir O. Matelionytė atminimui įteikė lietuviškais liaudies meno motyvais nuaustas juostas. Svečiai buvo apdovanoti jau iš anksto tam tikslui paruoštais ryšulėliais su leidiniais apie Pabaltijo kraštus. Svečiai iš savo pusės pasižadėjo, parvykę namo, supažindinti savo kraštų gyventojus su Pabaltijo valstybių padėtimi ir per spaudą belsti į laisvojo pasaulio sąžinę, kad Latvija, Estija ir Lietuva būtų išlaisvintos.

PADĖKA

D-rui Jonui Adamavičiui

Noriu iš tikros širdies tarti padėkos žodį Tamstai, Daktare, už tiek daug parodyto gailestingumo man ir mano šeimai. Žinau, jog šis viešai tartas "ačiū" negalės būti pakankamas atpildas už visa tai, kuo skalni esame mes, kuriais Tamsta rūpinais. Nes netik ligos ištiktus, bet ir moraliniu atžvilgiu suvargusius mus sustiprinai.

Jau treti metai varstau Tamstos duris savo, motinos ir savo vaikų sveikatos reikalais. Ir niekad, o niekad pagalba nebuvo man atsakyta — nepaisant gausybės darbų, neleidžiančių Tamstai "nė nosies iš ligoninės iškišti", kaip girdėjau išsireiškiant.

Dirbdama tik viena keturių asmenų šeimoje ir dar turėdama jų tarpe nuolat nesveikuojančių — argi būčiau išdrįsusi dukterį Romaną pradėti leisti augštąjį mokslą, jei ne aiški viltis, jog ligoje ar nelaimėje galėsiu be baimės kreiptis į Tamstą?! Ir neapsivyliau: juk man visada padėjai ir padedi, kada tik kreipiuos. Todėl ir išeina taip, kad aš nė mokėt jau nebemoku tinkamai atsidėkoti Tamstai, Daktare, už man ir mano šeimai parodytą kilnaširdiškumą. Nieko kito nebeįmanydama, aš savo maldose kreipiuos į Dievą, prašydama Tamstai visokeriopos Jo palaimos.

Jei mūsų "ašarų pakalnėje" atsirastų daugiau tokių pasišventėlių idealistų, kaip Tamsta, tai jinai veikiai pavirstų Rojaus dausų kampeliu.

Vaclava Jonauskienė

NAUDINGA KNYGA ŠEIMININKĖMS

Tauriojі VIRĖJA

MAISTO GAMINIMO KNYGA

Paruošė
MAČIULYTĖ-DAUGIRDIENĖ

157 psl. Kaina $2.00

Užsakymus kartu su pinigais siųskite:

"DRAUGAS"
2334 So. Oakley Avenue
Chicago, Illinois

MAŽŲJŲ MALDOS

Tekstas paruoštas žinomo pedagogo kun. prof. S. Ylos. Spalvotas iliustracijas pritaikė dailininkas P. Augius. Gražus kietas pauksuotas įrišimas. Kiekvienas vaikas norės šios maldaknygės. Kaina tik $1.25.

Siųskite užsakymus

DRAUGAS
2334 So. Oakley Avenue
CHICAGO 8, ILL.

F. H. HALVORSEN CO.

praneša gerb. Chicagos lietuviams, kad mūsų įstaigoje pradėjo dirbti

Z. UMBRAŽUNAS

gerai susipažinęs su nekilnojamojo turto pirkimo ir pardavimo visais reikalais, įstatymais, mortgičiais ir kit. Mes turime geriausias rekomendacijas ir atsiliepimus apie jo kelerių metų darbą šioje srityje Kanadoje ir New York State.

F. H. HALVORSEN CO.

REAL ESTATE: Sales, Management, Insurance, Mortgages
3145 W. 63rd Stret, Chicago 29, Ill. Phone HEmlock 4-4300
Seniausia ir žymiausia Real Estate firma pietvakarių Chicagoje!
35 metai Marquette Parke

ALGIRDAS LANDSBERGIS

KELIONĖ

Premijuotasis romanas

259 psl., kaina $2.50

V. Adamkevičiaus aplanka

Užsakymus su pinigais siųskite: DRAUGAS, 2334 S. Oakley Ave., Chicago 8, Ill.

Šios nuostabios ir nepaprastos knygos personažus šitaip įvertina rašytojas Gliauda: "...Weisas — paniekintas niekintojas, bet turįs savyje Fra Angelico angelų varsų gama, Tatjana—nesuprantanti sielos sąvokos, bet mylinti skaisčia meile. Pagaliau Julius... pasiilgęs skaistumo ir nesuvokiąs jo esmės, drąsus be drąsos, nesuprantąs pavojaus beprotėjimo procese".