MIDWEST INTER-LIBRARY CENTER
5721 COTTAGE GROVE AVE.
CHICAGO 37, ILL.

MIDWEST INTER-LIBRARY CENTER CHICAGO

GRATIS

DRAUGAS
Leidžia Lietuvių Katalikų Spaudos Draugija
2334 So. Oakley Ave., Chicago 8, Illinois
Telephone — Virginia 7-6640-41
Vienintėlis tautinės ir tikybinės minties lietuvių dienraštis pasaulyje

# DRAUGAS

THE LITHUANIAN DAILY FRIEND

DRAUGAS
The Lithuanian Daily Friend
Published by the Lithuanian Catholic Press Society
2334 So. Oakley Ave., Chicago 8, Illinois
Telephone — Virginia 7-6640-41
The most influential Lithuanian Daily in America

No. 50 | Kaina 5 centai | ANTRADIENIS, KOVO (MARCH) 1, 1955 | Price 5 cents | VOL. XXXIX

# PEIPINGAS NORI PASITARIMO SU AMERIKA

## Vasario Šešioliktoji kongrese

Daug kongresmanų Vasario Šešioliktosios proga linkėjo Lietuvai laisvės ir šiltai minėjo lietuvių tautą. Nedera, kad jų žodžiai liktų tik kongreso rūmų sienose ir oficialiame posėdžio protokole. Todėl teikiame jų santraukas ir mūsų skaitytojams.

*J. D. Dingell (Mich.)* — Kaip saulė yra danguje, taip ateis diena ir greitai, kada visų mūsų Tėvas atlygins Lietuvos žmonėms už jų kantrybę ir dvasios stiprumą. Jis atstatys jų laisvę bei nepriklausomybę su užtikrinta nuo latine palaima, kurią tik Jis vienas tegali suteikti.

*D. Flood (Pa.)* — Aš esu labai patenkintas, kad kolega iš Indianos išrūpino laiką šiam minėjimui pravesti. Aš esu patenkintas taip pat, kad šios dienos invokaciją pasakė prel. P. M. Juras. Istorija moko, kad lietuviuose esama nejkainojamo didingumo bruožo. Tenebūnie atsakytas jiems likimas, kurio jie verti.

*. . M. A. Feighan (Ohio)* — Mes turime tęsti tikrą ir pajėgią rusų komunizmo pavergtų tautų išlaisvinimo politiką, jei norime atsiekti taikos ir laisvės.

*T. J. Lane (Mass.)* — Šauniems Lietuvos žmonėms mes siunčiame šį sveikinimą:

Jūs turite laisvame pasaulyje legionus draugų, kurie neužmiršo ir niekad neišleis iš akių jūsų teisėtų reikalavimų, kurie yra ir mūsų pačių nepriklausomybės tikslas. Kremliaus viešpačiai viens kitu nepasitiki. Jie prisibijo savo ir kitų pavergtų tautų. Atsiskaitymo diena tikrai ateis, kai jų materialinės galybės įrankiai bus nukreipti prieš juos pačius.

Lietuviai, būkite narsūs ir būkite kantrūs! Kiekviena diena artina jūsų kraštą prie neišvengiamos nepriklausomybės.

*B. O'Hara (Ill.)* — Lietuviškame kraujuje esama ko tai, kas nepakenčia neteisingumo ir gali pakelti žiauriausias tironijos už mačias. Laisvės dvasios šaltinis siekia daug metų į praeitį.

Lietuviai, nenustokit drąsos ir nepulkite dvasia. Naktis gali būti ilga ir tamsi, bet ryto saulė apšvies jus, jūsų namus ir žemę. Mes jūsų neužmiršime.

*H. D. Donohue (Mass.)* — Šiandien turime pasižadėti kelti aikštėn ir pateikti pasauliui fak tus apie Lietuvą taip, kad Jungtinės Tautos prisiimtų pilną atsakomybę už Lietuvos nepriklau somybės atstatymą. Tesuteikia Dievas, kad šis noras išsipildytų šių metų bėgyje.

*L. C. Rabaut (Mich.)* — Lietuviai tebesipriešina rusui prispaudėjui. Teroras ikšiol jų nepalaužė. Lietuvos žmonės nemano nusilenkti rusų tironijai. Jų pavyzdys gali būti paskatinimu visiems žmonėms, dejuojantiems Sovietų vergijoje, ir yra puiki dvasinio stiprumo bei drąsos pamoka tiems, kurie laimingi būdami laisvi.

*P. W. Rodino (N. J.)* — Vienu dalyku Lietuvos žmonės gali būti tikri: jie turi viso laisvojo pasaulio palankumą ir gerą valią.

*J. W. Martin (Mass.)* — Jokia Europos tauta neparodė didesnio pasiryžimo nusikratyti komunistų priespauda, kaip lietuviai. Tie žmonės nori laisvės ir turi teisę į ją. Lietuvos aneksijos laisvasis pasaulis neturi pripažinti. Sovietų bandymai suplakti lietuvių dvasią su savaja linija baigėsi gramozdišku nepasisekimu.

*K. B. Keating (N. Y.)* — Mes griežtai laikėmės tautų apsisprendimo teisės principo. Svarbu, kad taip būtų ir toliau, kad nepraleistume progos parodyti, jog mes komunistų pavergtų savo draugų neužmiršome. Mes nie kad nesusvyruosime dėl šių augš tų tikslų ir kilnių nusistatymų, kurie Jungt. Amerikos Valstybes padarė šviesos, vilties bei laisvės simboliu visame moderniniame pasaulyje.

*Melvine Price (Ill.)* — Mes žinome, kad lietuviai labai myli Ameriką. Lengva suprasti tą lojalumą, nes jokia tauta narsiau ir ilgiau nėra kovojusi už tėvynės nepriklausomybę bei laisvę, kaip lietuviai. Mes šiandien reiškiame pagarbą tiems lietuviams, kurie patvariai tebesipriešina jų tėvynę pavergusiam raudonajam terorui.

*J. W. Heselton (Mass.)* — Nepalaužiama dvasia laisvę mylinčio krašto išliks ir, aš įsitikinęs, ateis diena, kada Lietuva gyvuos ir darbuosis po savąja laivės vėliava.

*L. Holtzman (N. Y.)* — Mes jaučiame, kad Lietuva turi teisę į apsisprendimą ir atsistatys kaip laisva nepriklausoma respublika.

*A. G. Klein (N. Y.)* — Laisvė nedaloma. Žmogus tik tada gali pilnai jaustis laisvu, kai jo artimas irgi laivas. Mes privalome reikšti širdingiausią palankumą tiems, kuriems atimta laisvės pa laima ir reikšti viltį, kad taip ilgai nebebūtų.

**Laivynas numato didelę statybą.** — Be daugybės mažesnių laivų numatyta greit pradėti statyti didelį lėktuvnešį ir tris atomine energija varomus povandeninius laivus. Čia matomi (sėdint) laivyno sekretorius Thomas, laivyno operacijų viršininkas adm. Carney; stovi: sen. Stennis ir marinų viršininkas gen. Shepherd.

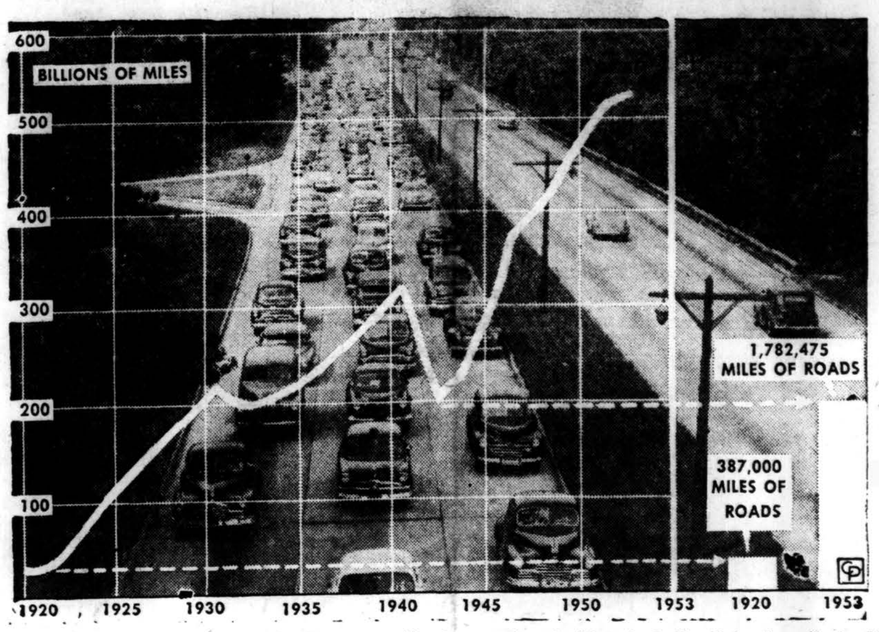


**Čia grafiškai pavaizduotas automobiliais nuvažiuotas mylių skaičius ir kelių ilgis Amerikoje 1920 ir 1953 metais. Daviniai rodo, kad mylių pravažiuota 11 kartų daugiau, bet keliai tik nepilnus penkis kartus pailgėjo. Tos padėties rezultatas — didelis mašinų susikimšimas keliuose.**

## Turkija ir Irakas ratifikavo paktą

BAGDAD, kovo 1. — Irako parlamentas ratifikavo pereitą savaitę su Turkija pasirašytą savitarpinės pagalbos paktą dar parašų rašalui nenudžiūvus. Tokį pat skubumą parodė ir Turkijos parlamentas, paktą vakar ratifikavęs.

Irako premjeras Nuri Al Said patikrino parlamentą, kad paktas padės apsaugoti Iraką nuo to limesnių ir artimesnių užpuolikų. Jis taipgi pareiškė norą, kad prie Turkijos — Irako pakto pri sidėtų tuojau JAV, Anglija, Persija ir Pakistanas. Pageidaujami ir arabų kraštai, bet Izraelis nepageidaujamas. Reikia prileisti, kad įvykiai ir eis pageidaujama kryptimi.

## Naujojo Japonijos parlamento sudėtis

TOKIO, kovo 1. — Iš pereito sekmadienio rinkimų išėjęs Japonijos parlamentas yra šios sudėties: demokratai (premjero Hatoyama partija) turi 186 atstovus, liberalai (buv. premjero Yoshida partija) — 111, kairieji socialistai gavo 89 atstovus, dešinieji socialistai — 67 atstovus, komunistai turės 2 (turėjo 1), nepriklausomi 6, žemės ūkio darbininkai 4, dar du priklauso mažoms grupelėms.

Nors demokratų partija viena neturi daugumos, bet manoma, kad ją parems gimininginga liberalai ir tuo būdu bus sudaryta stipri gana konservatyvi vyriausybė, kuri liks draugiška Vakarams, bet turės daugiau santykių, ypač prekybinių, ir su Rytais. Rinkimų daviniai rodo, kad toji politinė kryptis krašte populiari.

## Skundą tirs

PANMUNJOM, kovo 1.—Švedai su šveicarais galop įtikino lenkus su čekais, kad reikia sutikti ištirti vakarinių sąjunginin kų skundą, jog Š. Korėja po paliaubų įsivežė lėktuvų ir pasistatė naujų aerodromų arba senus pagerino.

Lenkai su čekais ilgai spyrėsi, patardami pasitikėti Š. Korėjos žodžiu. Dabar tik klausimas, ar tarpt. paliaubų priežiūros inspek toriai bus įsileisti į Š. Korėjos aerodromus. Spėjama, kad ne: nusileista vienoje vietoje, kad užsispirtų kitoje.

**Kalendorius**

Kovo 1 d.: *šv. Albinas.* Lietuviškas: Ilgvaris ir Gražuolė

## JAV ir Vokietija baigia tvarkyti karo sujauktus turto reikalus

WASHINGTON, kovo 1. — Einančios prie galo JAV ir V. Vokietijos derybos dėl karo metu įšaldytų Amerikoje vokiškų turtų sutvarkymo.

Vokietijos skolininkams Amerikoje jau seniai iš užšaldytų vokiškų turtų sumokėta, bet nieko negavo čia turtų turėję ir jų netekę vokiečiai, pavieniai asmens ir bendrovės.

Teigiama, kad asmenims sutarta išmokėti iki 10,000 dol., bet nieko negrąžinama bendrovėms. Gaus tie Vokietijos piliečiai, kurių turtas Amerikoje atsirado pa veldėjimo keliu arba kurie turėjo čia bankuose indėlių. Manoma, kad tokiu titulu bus grąžinta apie 100 mil. dol. įšaldytų kapitalų. Vokiečių pretenzija siekianti apie 350 mil. dol.

Grąžinamos vokiškos autoriaus ir perkių ženklų teisės, tik sulaikomos autoriaus teisės Hitlerio knygai „Mein Kampf".

Likusiems amerikiečių reikalavimams patenkinti sudaromas JAV išde 100 mil. dol. fondas, į kurį dedami pinigai, V. Vokietijos sumokami Amerikai grąžinant paskolas už po karo suteiktą pagalbą. Taigi šitas fondas bus sudarytas ne iš vokiškų, bet iš Amerikos pinigų.

Amerikos piliečiams bus atlyginta ne tik už Vokietijoje, bet ir Austrijoje, Lenkijoje, Čekoslovakijoje, Graikijoje ir Jugoslavijoje vokiečių jiems padarytą žalą.

Negrąžinami Amerikoje įšaldyti turtai vokiečiams teismų nu teistiems karo nusikaltėliams ir dabar gyvenantiems sovietiškoje Vokietijos zonoje.

Derybos tuo reikalu vyksta Washingtone nuo vasario 10 d. ir apie jų eigą spauda nebuvo informuojama. Deryboms priėjus susitarimo taško, spaudai, atrodo, žinių teikti pradėjo vokiškoji pusė, paleisdama žiniai vokiečių delegacijos vadovo atidaromos kalbos pagrindines mintis.

**Harvey Matusow,** atšaukiąs visus parodymus prieš žmones, kuriuos jis įtarinėjo tarnaujančius komunistų tikslams. (INS)

## Dėl Benson plepumo rusai negavo sviesto

WASHINGTON, kovo 1. — Tik žemės ūkio sekretoriaus Ezra Benson plepumas sukliudęs JAV sviestui, kviečiams ir kitoms gėrybėms atsidurti Rusijoje didelės dovanos pavidale.

Išplepėjęs gi jis tą reikalą pagautas didelio džiaugsmo, kad prasituštins vyriausybės sandėliai ir turės daugiau pagrindo laimėti jo politika, kad nereikia palaikyti žemės ūkio produktų kainų valdžios iždo primokėjimais.

Jis buvęs visai tikras, kad prezidentas pasiūlys Rusijos vadam didelę dovaną, bet kas tuos planus darė, tas buvo pramatęs sukrauti politinį kapitalą iš pasiūlymo staigmenos. Kadangi Benson pradėjo kalbėti anksčiau, negu prezidento laiškas buvo išsiųs tas Bulganinui ,tai plano reikėjo atsisakyti ir taip jau padaryta išaiškinant, kad neva kažkuris ten įstatymas draudžia Rusijai dovanas duoti. Bet tokio aiškinimo skelbėjai užmiršo, kad pereitą vasarą prezidentas Rusijos europiniams satelitams tokių dovanų yra davęs.

## Dulles Indokinijoje

SAIGON, kovo 1. — Vakar valstybės sekretorius Dulles jau buvo Vietnamo sostinėje po savo žaibinių vizitų Laos ir Kambodijoje, kurioms nuvežė JAV pažadą ginti nuo išorinio užpuolimo, bet paragino viduje susitvarkyti su komunistais patiems, nes šiam darbui atlikti Amerika karinės pagalbos suteikti negali. Laos ypatingai tas klausimas opus, nes dvi jos provincijas šiaurėje tebevaldo Ho Chi Minh draugai.

**Oras Chicagoje**

Apsiniaukus, temperatūra apie 40 laipsnių.

Saulė teka 6:27, leidžiasi 5:41.

## Dulles gavo pakvietimą per Burmos vyriausybės premjerą

RANGOON, kovo 1. — Burmos premjeras praneša, kad Kinijos Peipingo vyriausybė sutikusi privačiai kalbėtis su JAV atstovu santykiams tarp abiejų kraštų pagerinti.

Premjeras U Nu pranešė spau dai tą žinią JAV valstybės sekretorių Foster Dulles išleidęs. Jis tuo reikalu painformavęs Foster Dulles, bet atsisakė pasakyti ką tuo reikalu yra Dulles pasakęs. Šis dabar yra Vietname ir Burmos naujienos nekomentavo.

Iš U Nu kalbos taipgi neaišku, kas yra to sumanymo autorius: Peipingas, U Nu ar Washingtonas. Reikia prileisti, kad mintį pakišo Chou En - lai pernai vasaros gale lankydamasis Burmoje ,o paskui ji buvo pagilinta Peipinge, kada ten U Nu viešėjo iškilmingai priimtas. Sumanymas galėjo sustiprėti po J. Tautų gen. sekretoriaus Hammarskjold kelionės į Peipingą la kūnų vadavimo reikalu — ir jam Peipinge galėjo būti pasakyta, kad amerikiečius lakūnus tegul vaduoja patys amerikiečiai. Nedidelė gi kliūtis, kad tarp abiejų kraštų nėra diplomatinių santykių — Peipingo vyriausybė taip brangina taiką, kad gali priimti privačią JAV delegaciją Peipinge kalbėtis ne tik lakūnų paleidimo, bet ir visais kitais klausimais, kurie trukdo abiejų kraštų santykių pagerinimą. Galima prileisti, kad ir tie lakūnai buvo kaip tik nuteisti todėl, kad būtų galima užmegzti tiesiogines kalbas su Washingtonu puoselėjant slaptą mintį, kad tuo būdu gal pasiseks atskirti Washingtoną nuo Chiang Kai - sheko ir tuo bū du jį politiniai likviduoti.

Nuo pirmųjų užuominų apie Peipingo norą priimti JAV privačią delegaciją iki dabartinio Burmos premjero pranešimo įvyko du žymūs dalykai: Washingtonas sustiprino savo ryšį su Chiang Kai - sheku pasirašydamas savitarpinės pagalbos sutartį, o Peipingas pradėjo karinėmis priemonėmis atiminėti iš Chiang Kai - sheko salas, esančias prie pat Kinijos krantų. Kai karinio susidūrimo su JAV pavojus padidėjo, Peipingas vėl iškišo tiesioginių derybų su Washingtonu mintį, bet reikia abejoti, kad Washingtono delegacija į Peipingą važiuotų. Greičiausiai bus nuduota, kad per Burmos premjerą padarytas pakvietimas atsiųsti delegaciją buvo tik svarstytina sugestija, o ne rimtas pakvietimas.

## Stipriai sudrebėjo Adenauer koalicija

BONN, Kovo 1. — Ryšium su Paryžiaus sutarčių ratifikavimu įsiliejo daug piktumo ir V. Vokietijos vyriausybės koalicijon, kuri ikšiol nors ir stenėdama nešė ant pečių Adenauer užsienio politikos naštą.

Labiausiai skaudina vokiečius kanclerio Adenauer iš Paryžiaus parvežta Saaro sutartis, kurioje įmatomas to vokiško žemės gabalo atsižadėjimas. Ypač pykstama, kad kancleris pasidavė prancūzų šantažui, sutikdamas Saaro klausimą surišti su Vokietijai suverenumą grąžinančiomis sutartimis.

Paskutines kovas parlamente kovojant, prieš Saaro sutartį neiškentė neišėjusi ir demokratų partija, antroji didumu po krikščionių demokratų koalicijos partija — daug jos parlamento atstovų susilaikė, kiti balsavo prieš. Esant tokiam nesutikimui, vakar tos partijos narys vicekancleris Bluecher pasiūlė pasitraukti iš kabineto, bet tuo tarpu dar nėra žinios ką tas pasiūlymas reiškia — partijos nusistatymą trauktis iš vyriausybės ar piršimas kancleriui ją iš koalicijos išstumti.

## Jau gali apšaudyti visą Quemoy salą

WASHINGTON, kovo 1. — Laivyno operacijų viršininkas adm. Carney vakar netikėtai išvyko tiesiog į Formozą tartis dėl naujai susidariusios karinės padėties Formozos sąsiauryje.

Paskutinis nemaloniausias fak tas esąs didžiųjų Rusijos artilerijos pabūklų atsiradimas Quemoy salos pašonėje — ikšiol komunistų artilerija galėjo apšaudyti tik dalį Quemoy salos, bet šiandien ji jau pasiekia kiekvieną Quemoy salos pėdą. Tos patrankos atvežtos ne rūdyti, bet Quemoy salai dulkėmis versti; tai yra ženklas, kad komunistai Quemoy salą yra suplanavę pasiimti.

Vienas privatus šaltinis teigia, kad anglų žvalgybai pasisekę gauti Peipingo planus Chiang Kai - sheko turimoms saloms, nė Formozos neišskiriant, susirinkti. Formozos eilė turėtų ateiti apie birželio mėnesį. Ikšiol viskas einą pagal numatytą planą. Dabar turėtų ateiti eilę Matsu salų grupei; ir yra apčiuopiamų davinių tikėti, kad spaudimas į tą grupę kasdien didės vykdant apsupimą ir bombardavimą.

## VĖLIAUSIŲ ŽINIŲ SANTRAUKA

*— Iš Sov. Rusijos prekybos ministerių neseniai atleistas Anastas Mykojan vakar paskirtas ministerio pirmininko pirmuoju pavaduotoju. Tokį titulą dabar turės keturi asmens. Tik nieko nesakoma, kokias pareigas Mykojan yra gavęs, nes ministerijos jis nevaldo. Galima prileisti, kad jis bus labai arti Bulganino.*

*— Iš visokių šaltinių pranešinėjama, kad savo krašto atstovybę Šveicarijoje išplėšę rumunai patriotai išnešė ilgą komunistų šnipų sąrašą, kuris pirmiausiai patekęs į amerikiečių saugumo rankas. Iš to jau galima spręsti, kas buvo tų rumunų patriotų sandarbininkas.*

*— Aplankęs Guatemalą viceprez. Nixon užaliarmavęs Washingtoną, kad paskubintų pagalbą Armas režimui, kuris pergyvenąs sunkias dienas dėl kavos kainų kritimo ir ūkinių sluogsnių pasipriešinimo.*

*— Augšč. Teismas vakar atmetė 13-kos antros eilės komunistų vadų prašymą leisti iš naujo peržiūrėti jų bylą ryšium su Matusow pareiškimais, kad jis daug kur melavęs prieš juos liudydamas.*

MIDWEST INTER-LIBRARY CENTER



Rašo DR. AL. RAČKUS

# SVEIKATA BRANGUS TURTAS

4342 Archer Ave., Chicago 32

## Pastabos apie vėžį

Daugeliui bus svarbu žinoti, pasvarstyti ir savo gyvenimo gerovei kreipti dėmesį į šias pastabas apie vėžio ligą.

Seniau daugiausia lietuvių mirdavo nuo tuberkuliozės, plaučių uždegimo, peraugšto kraujo spaudimo ir įvairių infekcinių ligų. O dabar daugiausia lietuvių miršta nuo įvairių širdies ligų, apopleksijos ir nuo vėžio.

Mano apskaičiavimu, iš 650 lietuvių vienas miršta nuo vėžio. Ir atrodo, jog skaičius mirimų nuo vėžio lietuvių tarpe nemažėja, bet didėja. Tad vaizdas gana liūdnas. Taip neturėtų būti. O ar galima tos baisios vėžio ligos išvengti? Taip, galima, labai galima!

Reikia ir tai pastebėti, kad lietuvių daug daugiau miršta nuo vėžio, negu vokiečių, švedų ar anglų tautybės žmonių. Kodėl? O dėl to, kad lietuvių gyvenimo įpročiai sudaro palankias sąlygas vėžiui atsirasti ir vėžiui įsisėsti — įsigalėti: lietuviai pamėgsta ir įpranta valgyti sūriai, karčiai, karštai. Jei lietuvis sriuobia kopūstus, tai sriuobia karščiausius; jei pripranta prie kavos, tai geria stipriausią; jei pripranta prie šnapso, tai geria ko stipriausią ir ko daugiausia; jei įpranta prie pipirų, tai pipirina valgius "macniausiai", mat Amerikoje pipirų nestinga; o jei jau įpranta valgyti sūriai, visur vartoja druskos tiek daug, kad beveik ir sūrią silkę sūdytų. Taigi kada lietuvis netenka valios suvaldyti savo gomurio pamėgimus ir gomuriniai įpročiai pavergia lietuvį, tuomet beveik galima pranašauti, jog tą lietuvį vėžys sues. O antra priežastis, kodėl lietuvių daugiau negu kitų tautybių žmonių miršta nuo vėžio, tai kad dauguma lietuvių nepaiso ir nesupranta, kaip nuo vėžio gelbėtis kol dar nepervėlu.

Reikia ir tai pastebėti, kad vėžiu serga dažniau miestų gyventojai, o ūkininkai rečiau. Mat miestelėnams yra daugiau progų civilizuotiškiau pasivaišinti.

Vėžio reikia vengti. Su vėžiu reikia stropiau kovoti negu su gaisru. Jei žmogus vėžį neužmuša, tai vėžys žmogų užmuša. Ugnį lengviau užgesinti, jei laiku pastebima, pirm negu išsiplėtoja į didelį gaisrą. Taip ir su vėžiu. Vėžys yra išgydomas, jei liga yra atpažinta gana anksti ir tučtuojau gydoma. Kai jau pervėlu, tai nuo vėžio išsigelbėti nėra galimumo, tuomet tenka baisius skausmus kentėti ir mirti.

Kol jaunas esi, mielas lietuvi, nekvailiok ir žinok, nuo ko vėžio liga atsiranda. Kai sulauksi pusamžio, tai budėk ir stebėk, ar kartais neatsiranda vėžio pradai. Daugiausia pas pusamžius ir senyvus žmones vėžys atsiranda.

Jei atsiranda kur nors koks guzelis ar nepaprastai atrodanti "karpa", arba jei apgamai pradeda keisti savo išvaizdą, arba jei atsiranda kur nors žaizdelės ir per keletą savaičių vis neužgyja, tai tuoj eik pas daktarą ir pasitikrink, ar tai nėra vėžio pradžia. Jei pas moteris mėnesinės yra netvarkingos arba jei po klimakterijos srutos vis sunkiasi, tai gali būti, jog tai yra vėžio reiškiniai. Arba jei ant liežuvio, ar ant lūpos, ar burnoje atsiranda ir greit nepranyksta kokios nors pašiurusios dėmelės, tai gali būti vėžio ženklai. Jei kam yra sunkoka maistą nuryti, arba perdažnai vidurius leidžia, ar skrandį maudžia, ar viršikinimas krinka, ar grobą skauda, tai nedelsiant reikia eiti pas daktarą, nes tokie negalavimai kartais gali reikšti vėžio pradžią.

Reikia neužmiršti, kad anksti vėžį gydant, galima pagydyti ir nuo skaudžios mirties galima išsigelbėti. Delsimas nieko gero nežada. O kai jau pervėlu, tai nė įsigalėjusio gaisro neužgesinsi, nė įsigalėjusio vėžio nepagydysi.

## Daktaro atsakymai į klausimus

**Klausia D. iš E.** — Ar gerai valgyti viską tik po mažai, ar valgyti daug liesos mėsos, kiaušinių. Vienu žodžiu, kas daryti, kad sulieseti?

**Atsakymas D. iš E.** — Geriau yra nedavalgyti valgant visko po truputį, negu persivalgyti valgant daug mėsos, jei norima be pavojų sumažinti savo kūno svorį. Vien tik mėsą valgant, negausi kūnui reikalingų vitaminų, vien tik nuo mėsos dantys "išvėpsos", yra pavojaus gauti skorbutą bei kitas avitaminines ligas. Katalikiškas pasninkas be mėsos ir be saldumynų yra sveikas dalykas nutukėliams ir tiems, kurie turi peraugštą kraujo spaudimą.

**Atsakymas A. G.** — Iš tamstos laiške aprašytos odos ligos, atrodo, kad tai gali būti arba tūlų maisto medžiagų trūkumas tamstos kūnui, arba liga, vadinama "Senile Keratosis". Tuo reikalu jokių tamstai patarimų suteikti negaliu, tik tiek, kad privalai nueiti pas savo gydytoją ir pasitikrinti bei klausyti jo patarimų. Beje, "Senile Keratosis" ant rankų ar veido, jei yra sauso pobūdžio ir neturi natūralaus odoje aliejaus, gali pavirsti į vėžį. To tai jau reikia saugotis.

**Atsakymas M. L.** — Tamsta klausi, ar gali žmogus ta akimi apakti, kurios antakis buvo kumštimi užgautas ir antakis buvo pamėlynavęs. Kartais atsitinka, kad antakio užgavimas vėliau apakina žmogų. Žmogui atimti regėjimą yra baisus dalykas, ir tas, kuris muša akin, privalo būti smarkiai nubaustas.

**Atsakymas F. K.** — Nuo netikusios avalynės, nuo nuolatinio kojų varginimo galima gauti ne tik nervuotumą ir galvos skausmus, bet taipgi ir daugybę kitokių ligų. Batai privalo būti patogūs, be augštų kulnų, minkšti ir atitinkamam sezonui pritaikinti. Tamsta prašai patarti, ką reikia daryti, kad kojos neprakaituotų, tai ir viskas, ko savo laiške prašai, nes tamsta manai, jog dėl to dažnai gauni "šaltį" ir galvą dėl to skauda. Klausimas svarbus. Taigi, kad kojos neprakaituotų ir kad sveika būtų, tai kojas mazgok dažnai tik šaltu vandeniu ir žiūrėk, kad batai būtų gerai kojoms pritaikinti.

PIRMIEJI ŽINGSNIAI

Roberta Decker, 3 metų, iš Hawthorne, Calif., niekad nevaikščiojusi savo gyvenime, žengia pirmus žingsnius prie slaugės. (INS)

## Kolumbijos prezidento dukters vestuvės

Kolumbijos sostinėje įvyko pompastiškas jungtuvių ceremonialas — Marijos Eugenijos Rochas Correa ir dr. Samuel Moreno Diaz. Moterystės sakramentą suteikė J. E. nuncijus Kolumbijai P. Bertoli. Krašto istorijoje dar nematytų vestuvių ištaigingoje puotoje dalyvavo apie 2,000 svečių, jų tarpe — visų departamentų gubernatoriai.

Jaunuosius tiesiog užvertė gausiomis dovanomis. Vienas kambarys apkrautas sidabrinėmis vazomis, padėklais, dideliais pusbliūdžiais. Jaunoji apdovanota didelės vertės aukso kryželiu, nusagstytu dideliais brangakmeniais, tokiu pat "kolje". Ji gavo daugiau kaip 50 brangiųjų papuošalų su briliantais ir tt. Gauti prabangiški indai — kristaliniai "bakara", porcelianas, keli televizijos aparatai, du liuksusiniai paskutinio modelio automobiliai ir daugybė čekių; iš jų stambiausias — 30,000 pezų ir mažiausias — 1,500 pezų. Argentinos atstovas padovanojo kristalinių indų komplektą, Japonijos — kolekciją kilimų. Dovanos vis dar tebeplaukia į prezidentūros rūmus. Vietos dienraščių puslapiai pilni jaunųjų nuotraukų įvairiais jų vestuvių momentais.

---

Paveikti žmones nelaikyti tave tuo, kuo tikrumoj esi, dažniausiai yra sunkiau, negu tapti tuo, kuo norėtum būti.

— Rytų išmintis

## DĖMESIO!

Ar žinai?... Jaunimo diena — švento Kazimiero šventė keliama į sekmadienį kovo mėn. 6 dieną. Ar jau visose lietuvių parapijose katalikiško jaunimo organizacijos ruošiasi tą šventę iškilmingai paminėti?

Tik už tris dolerius turėsi vasaros jaunimo stovyklas didesnėse lietuvių kolonijose, liksi katalikiškos spaudos globėju, katalikiškų organizacijų rėmėju. Tavo intencija Romoje kasmet bus laikomos šv. Mišios. Įsirašyk dar šiandien į Katalikiškos Akcijos Fondo narius, metinis mokestis 3 doleriai, pasiųsk tai A.L.R.K. Federacijos sekretoriui kun. A. Juška, 1644 Wabansia, Chicago 22, Ill.

SĄŽININGAS TAISYMAS SU GARANTIJA
inž. A. SEMĖNO priežiūroje
DAINA TELEVISION COMPANY
qualified engineers' service
3130 S. Halsted - DA6-6887

RAKANDAI

Ilgiau tarnaus, gražiau atrodys, mažiau kaštuos iš pirmos ir seniausios

LIETUVIŲ BENDROVĖS KRAUTUVĖS CHICAGO
PROGRESS FURNITURE Co
4181-83 ARCHER AVE.
Tel. LAfayette 3-3171
Brighton Parko kolonijoje

KASDIENĄ ČIA RASITE DIDŽIAUSIAS PREIKIŲ VERTYBES
Naujausių madų, geriųjų išdirbysčių rakandų, kaurų, pečių, televizijos aparatų, refrigeratorių, plovyklų, vaikams rakandų ir visų kitų namams reikmenų.
LENGVI IŠSIMOKĖJIMAI PRITAIKOMI VISIEMS

DR. JUZE AGLINSKAS
GYDYTOJA IR CHIRURGĖ
Vaikų ir moterų ligos
5159 South Damen Avenue
Pirmad., trečiad. 10—4; antrad. ir penktad. 10—1 p.p. ir nuo 6—9 v.v.
Šeštadieniais 10—12 val. pietų
Ofiso tel. — PE 6-7800
Namų tel. — TR 4-1765

DR. KĘSTUTIS AGLINSKAS
GYDYTOJAS IR CHIRURGAS
2300 West 51 Street
Val.: pirm., ant. 10—12 v., ketv. ir penkt. 6—8 v. v. treč., šešt. susitarus
Ofiso tel. PRospect 6-1795
Namų tel. TRiangle 4-1765

Tel. ofiso HE. 4-6699, rez. PR. 6-7333
DR. ANTANAS ALEKNA
GYDYTOJAS IR CHIRURGAS
1957 W. Garfield Blvd.
VAL: 1—4 ir 6—9
Šeštadieniais nuo 1 iki 4 val. p. p. išskyrus ketvirtad. ir sekmad.

DR. ANNA BALIUNAS
Akių, ausų, nosies ir gerklės ligos
Pritaiko akinius
6322 South Western Avenue
Valandos: Antradieniais ir ketvirtadieniais nuo 7 ligi 9 val. vak. Šeštad. nuo 10 ligi 12 ir nuo 1 ligi 3 v. p. p.
Kitu laiku tik susitarus.
Ofiso telefonas: PR. 8-3229
Rez. telef. WAlbrook 5-5076

Tel. ofiso AR 6-0161; rez. GR 2-9203
DR. JUOZAS BARTKUS
GYDYTOJAS IR CHIRURGAS
NORTHWEST MEDICAL CENTER
2336 W. Chicago Ave., Chicago 22, Ill.
Val. 12:30 - 3:30, 6 - 9 p.p. pirmad., antrad., ketvirtad. ir penktad.; 11 val. ryto iki 2 val. p.p. šeštad. Tik susitarus trečiadieniais.

Tel. ofiso PR. 8-1717, res. RE. 7-7868
DR. BIEŽIS
GYDYTOJAS IR CHIRURGAS
3148 West 63 Street
Kasdien 1—3. Vakarais 7—8, tiktai antradieniais ir penktadieniais. Trečiadien. ir sekmad. ofisas uždarytas.
Rezid. 3241 W. 66th PLACE

DR. VL. BLAŽYS
GYDYTOJAS IR CHIRURGAS
4701 South Damen Avenue
(Kampas 47-tos ir Damen Ave.)
Val. kasdien nuo 6—8 val. vak.
Šeštadieniais 2—4 val. vak.
Trečiad. ir kitu laiku pagal sutartį
Telef. ofiso LAfayette 3-6048
Rez.: WAlbrook 5-3048

Šeškai yra geri žiurkių medžiotojai.

Tel. ofiso HE. 4-5849, rez. HE. 4-2324
DR. PETER T. BRAZIS
GYDYTOJAS IR CHIRURGAS
2434 West 71st Street
Val. Pirm., ketvir., penkt. 1-4 ir 7-9
Antr. 1-5, treč. ir šešt. pagal sutartį

Dr. Zenonas Danilevičius
GYDYTOJAS IR CHIRURGAS
6317 South Western Avenue
Chicago 29, Ill.
Pasimatymai pagal sutarties
Telefonas REpublic 7-4900
Rezidencija: GRovehill 6-8161

Ofiso valandoms skamb. YA. 7-3526
DR. ALINA DOMANSKIS
GYDYTOJA IR CHIRURGĖ
SPEC. REUMATINĖS IR SANARIŲ LIGOS
Ligonius priima ketvirtadieniais 6:30—8:30; kitu laiku pagal susitarimą. Tel. GArden 4-5869.
4038 Archer Avenue

DR. T. DUNDULIS
GYDYTOJAS IR CHIRURGAS
4157 Archer Avenue
Ofiso val.: nuo 2-4 ir nuo 6-8:30 val. vak. Šeštadieniais nuo 2 iki 4 popiet
Trečiadieniais pagal sutartį
Ofiso tel.: VIrginia 7-0036
Rezidencijos: BEverly 8-5244

Tel. ofiso VI. 7-0600, rez. VI. 7-7303
DR. BR. GAIŽIUNAS
GYDYTOJAS IR CHIRURGAS
(Spec. moterų ligos ir akušerija)
4055 Archer Avenue
Kampas Archer ir California Ave
VAL.: 2—4 ir 6—8 v. p. p.
Šeštadieniais 2—7 val. p. p.
išskyrus sekmadienius

Ofiso telef. INterocean 8-7654
Buto telef. INterocean 8-8732
DR. K. GUDAITIS
GYDYTOJAS IR CHIRURGAS
Ofisas 10756 So. Michigan Ave
Val.: Kasdien 9 — 12 val. ryt. ir 1 — 4 val. vak., išskyrus trečiadienį. Šeštad. 10 — 3 v. Kitu laiku susitarus.

Ofiso telef. YArds 7-1166
Rezidencijos — STewart 3-4511
DR. J. GUDAUSKAS
GYDYTOJAS IR CHIRURGAS
756 West 35th Street
(kampas Halsted ir 35-ta gatvė)
VAL. 1—4 ir 6:30—8:30 p. p. kasdien, išskyrus trečiadienius. Atidara šeštadieniais 1—4 val.

Ofiso GRovehill 6-4020
Rez. HIltop 5-1566
Dr. Alexander J. Javois
(JOVAIŠAS)
GYDYTOJAS IR CHIRURGAS
2423 West Marquette Rd.
Val. 2—4 p. p. ir nuo 7—9 v. vak.
Trečiad. ir šeštad pagal sutartį

Tel. ofiso PR. 6-3838, rez. RE. 7-9199
DR. A. JENKINS
GYDYTOJAS IR CHIRURGAS
(LIETUVIS GYDYTOJAS)
2500 West 63rd Street
VAL. kasdien nuo 2—4 p. p. ir 7:30 iki 9 val. Trečiad. ir šešt. uždaryta

GRovehill 6-1595
DR. ALDONA A. JUSKA
AKIŲ LIGŲ SPECIALISTĖ
PRITAIKO AKINIUS
Valandos: 9—12 ir 7—9 v. v. pagal susitarimą išskyrus trečiadienius
2422 West Marquette Rd.

Ofiso ir buto tel. OL. 2-1381
DR. F. V. KAUNAS
GYDYTOJAS IR CHIRURGAS
1407 South 49th Court, Cicero
Kasdien 10—12 ryte ir 5—8 v. vak. Šeštadieniais 10—2; trečiadieniais tik nuo 10 iki 12 valandos.
Butas 1832 So. 49th Ct.

Telefonas REliance 5-1811
DR. WALTER J. KIRSTUK
PHYSICIAN and SURGEON
(LIETUVIS GYDYTOJAS)
3925 West 59th Street
VAL. 1—4 popiet, 6:30—8:30 vak.
Uždaryta trečiad ir šeštad. vakarais

Tel. ofiso ir buto OLympic 2-4159
DR. P. KISIELIUS
GYDYTOJAS IR CHIRURGAS
1435 So. 49th Ct., Cicero
Kasdien 1—3 v. ir 6—8 v. vakare
Šeštadieniais 12—2 v. ir 3—5 v. v.
Butas 1526 So. 49th Ave.

Ofiso telef. LAfayette 3-3210, jei neatsiliepia, šaukite KEdzie 3-2868
DR. EMILY V. KRUKAS
GYDYTOJA IR CHIRURGĖ
4146 S. Archer Ave.
VAL. Kasdien popiet nuo 12-2:30 v. Vak. pirm., antr., ketvirt. 6-8:30 v.
Trečiadienį tik susitarus

DR. IRENA KURAS
(Gydytoja ir Chirurgė)
KŪDIKIŲ IR VAIKŲ LIGŲ SPECIALISTĖ
7156 So. Western Ave.
(MEDICAL BUILDING)
Pirmad., antrad., ketv. ir penktad. nuo 11 val. ryto — 1 v. p.p. ir nuo 6 v. — 8 val. vakare. Trečiad. nuo 11 val. ryto — 1 v. p.p. Šeštad. 11 val. ryto — 3 v. p.p.
Ofise tel. RE. 7-1168
Rez. tel. WAlbrook 5-3765

Jei turite parduoti ar išnuomoti, pasiskelbkite smulkių skelbimų skyriuje. Skelbimą galite perduoti telefonu: VIrginia 7-6640.

Tel. ofiso YA. 7-5557, rez. RE. 7-4966
DR. FRANK C. KWINN
(KVIEČINSKAS)
GYDYTOJAS IR CHIRURGAS
1651 West 47th Street
LIGONIUS PRIIMA: Kasdien nuo 2 val. iki 4 v. popiet. Nuo 7 v. iki 8:30 v. v. Išskyrus trečiad. ir šeštad. vak.

Tel. ofiso GR. 6-5399, PR. 6-4732
DR. A. MACIUNAS
GYDYTOJAS IR CHIRURGAS
SPEC. CHIRURGINĖS LIGOS
2423 West 63rd Street
(kampas 63 ir Artesian)
VAL. 2—4 p. p. ir nuo 6—8 v. vak.
Šešt. 2—4 popiet
Trečiad. ir sekmad. uždaryta

DR. JULIJA MONSTAVIČIUS
Vidaus, vaikų ir moterų ligos
10748 South Michigan Avenue
Val.: kasdien nuo 6 v. v. iki 10 v. v.
Šeštadieniais nuo 1 iki 5 val. popiet
Tel.: Ofiso — PUllman 5-6766
Buto — ENglewood 4-4979

Dr. Edward B. MURASKAS
GYDYTOJAS IR CHIRURGAS
2614 W. 63rd St.
Ligonius priima pagal susitarimą. Susitarimui skambinti GRo. 6-1321, jei neatsiliepia — skambinti į rez. BEverly 8-6162.

Ofiso ir buto tel. HEmlock 4-5815
DR. A. NARBUTAS
PLAUČIŲ IR VIDAUS LIGOS
6757 South Western Avenue
Valandos: pirmad., trečiad., ketvirt., penktad. 6:30—8:30 v. vak. Antrad. 10—12 val. ryto. Šeštad. 2—4 p. p.
Kitu laiku pagal susitarimą.

DR. J. PAUKŠTYS
DANTŲ GYDYTOJAS
4253 S. Archer Ave.
Įėjimas iš Whipple St.
Val. kasdien nuo 10 iki 12; 2 iki 6; 7 iki 9. Išskyrus trečiad., sekmad. Šeštad. nuo 10 iki 2 popiet.
Tel. LAfayette 3-4949,
namų CEdarcrest 3-7786

DR. ALBINA PRUNSKIS
DR. VLADAS PRUNSKIS
GYDYTOJAI IR CHIRURGAI
3259 South Halsted St.
Kasdien 3—6 val. vak. Šeštad. nuo 1—5 val. vak.
Kitu laiku pagal susitarimą
Telef. VIctory 2-1484. Resid. 2257 W. 23 Pl. Telef. FR. 6-5941.

Ofiso telefonas — BIshop 7-2525
DR. AL. RAČKUS
GYDYTOJAS IR CHIRURGAS
4342 Archer Avenue
(Kampas Kedzie ir Archer)
VAL. kasdien nuo 2 iki 9 val.
Trečiad. ir sekmad. tik susitarus

Ofiso ir buto tel. ARdmore 1-1493
DR. VINCAS RASLAVIČIUS
GYDYTOJAS IR CHIRURGAS
5015—5025 N. Paulina Street
(Bethany Methodist Ligoninėje)
Val.: Tik telefonu susitarus

DR. ZIGMAS RUDAITIS
GYDYTOJAS IR CHIRURGAS
Telef. REpublic 7-2290
SPECIALYBĖ CHIRURGINĖS IR ORTOPEDINĖS LIGOS
2435 West 69th Street
Val. kasdien 10—12 ir 5—8 val. vak. išskyrus pirmad. tik nuo 5 iki 8 v.v. Šeštad. 10-12 val. Kitu laiku susitarus

Tel. ofiso CL. 4-0253, rez. GR. 6-8876
DR. A. Z. ŠAULYS
GYDYTOJA IR CHIRURGĖ
4645 S. Ashland Ave. (kamb. 211)
Pirmad., antr., ketv. ir penkt. 6:30—8:30 val. vakare.
Šeštadieniais 2—4 val popiet
Rez. 8053 S. Campbell Ave.

DR. J. J. SIMONAITIS
GYDYTOJAS IR CHIRURGAS
Naujas adresas: 4255 W. 63rd St.
Ofiso tel. REliance 5-4410
Rezid. telef. GRovehill 6-0617
Valandos: 1—3 p. m. 7—8 p. m.
Penktadienį tik popiet.
Trečiad. ir šeštad. pagal sutarti

DR. STRIKOL
GYDYTOJAS IR CHIRURGAS
4645 So. Ashland Ave., Chicago
VAL. nuo 2—4 ir 6—8; trečiad., šeštad. ir sekmad. tik pagal sutartį.
Tel. ofiso YA. 7-4787, rez. PR. 6-1930
Jei neatsiliepsviršminėti telefonai, šaukite MIdway 3-0001

Ofiso tel. Cliffside 4-2896
Rezidencijos: LAfayette 3-1172
DR. P. STRIMAITIS
GYDYTOJAS IR CHIRURGAS
1724 W. 47th St.
Kampas 47th ir Hermitage
Val.: nuo 2 iki 4 ir 6 iki 9 v. vak.
Šeštad. nuo 2 iki 6 val. išskyrus sek.

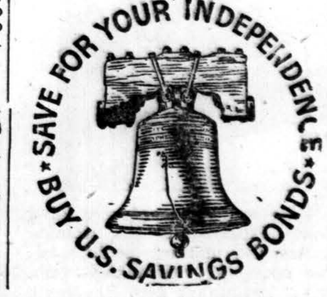


DR. FL. TALLAT-KELPSA
DR. E. TALLAT-KELPSA
GYDYTOJAI IR CHIRURGAI
Marquette Parko ofisas: Fordo Medical Arts Bldg. 2656 W. 63rd St (kampas Washtenaw ir 63rd). Val. kasdien 3—5 ir 6—8. Treč ir šešt tik 3—5.
Telefonas — PRospect 6-8548
Cicero ofisas: 5002 West 16th St.
Val.: 1—3 ir 6—8:30, šešt —1, 2—4.
Telef. TOwnhall 3-0959; namų telef. HEmlock 4-7080. Kitu laiku susitarus

DR. VYT. TAURAS-TUPČIAUSKAS
GYDYTOJAS IR CHIRURGAS
(Bendra praktika ir spec. Moterų lig.
Ofisas ir rezid.: 2410 W. 51st St
(antras namas nuo Western Ave.)
Ofiso ir rezid. telef. PRospect 8-122
Ofiso val.: Pirm. 8—10 v. v. Antr Treč ir Penkt. 6—9 v. v. ir Ketv. 1 Šešt. 2-4 v. p.p. Kitu laiku tik susi

Tel. ofiso HE. 4-2123, rez. PR. 6-848
DR. V. P. TUMASONIS
GYDYTOJAS IR CHIRURGAS
SPEC. CHIRURGINĖS LIGOS
6255 South Western Avenue
Val. 2—4 ir 7—9 v. p. p. Šeštadieniais 2—4 val. p. p. Trečiadieniais ir sekmadieniais uždaryta.

Tel. ofiso: DAnube 6-1125
DR. A. VALIS-LABOKAS
GYDYTOJAS IR CHIRURGAS
MOTERŲ LIGŲ GYDYTOJAS
3267 South Halsted Street
Val. 1 iki 4 v. p. p. ir 6—8 v. va. Šeštadieniais 1—4 v. p. p.

YArds 7-3526 YArds 7-7410
DR. G. J. BYLAITIS
Nervų, vidaus ir vaikų ligos
Val.: antrad., penktad. 7—8:30 p. p Šešt. 12:30—1:30 popiet. Kitomis dienomis tik susitarus.

DR. J. G. VALAITIS
GYDYTOJAS IR CHIRURGAS
Val.: kasdien 6:30—8:30, šešt. 6—
4038 So. Archer Ave.

Tel. ofiso PRospect 6-9400
Rezid. PRospect 6-9400
DR. ONA VAŠKEVIČIUS
(Vaškevičiūtė)
GYDYTOJA IR CHIRURGĖ
6248 S. Kedzie Ave.
Val. kasdien 1—3 p. p. ir nuo 6—8 v. vak. Šešt. 1—4 p. p. Trečiad. ir kitu laiku tik susitarus.

Tel. ofiso VIctory 2-1581,
rez. VIctory 2-0742
DR. V. VILEIŠIS
GYDYTOJAS IR CHIRURGAS
802 West 31st Street
Kampas Halsted ir 31-mos gatvių
Priėmimo valandos: 2—4 p. p. ir 6—8 v. v. Šeštad. 2—4 v. po pietų.

Tel. ofiso PR. 6-6446, rez. HE. 4-3150
DR. F. C. WINSKUNAS
GYDYTOJAS IR CHIRURGAS
2420 West Marquette Rd.
VAL. nuo 2 iki 4 p. p.; 6 iki 8 vak
Trečiad. ir šeštad. pagal sutartį

Tel. ofiso CA. 6-0257, rez. PR. 6-6659
DR. P. Z. ZALATORIS
GYDYTOJA IR CHIRURGĖ
1821 So. Halsted Street
Rezid. 6600 S. Artesian Ave.
VAL. 11 v. r. iki 8 p. p.; 6—9 v. v

P. ŠILEIKIS, O. P.
Orthopedas - Protezistas
Aparatai-Protezai, Med.Ban dažai. Spec. pagalba Kojom (Arch Supports) ir t.t.
VAL.: 9-4 ir 6-8. Šeštadieniais 9-
ORTHOPEDIJOS TECHNIKOS LAB
1911 W. 59th St., Chicago 36, Illinois
Tel.: PRospect 6-5084

DR. ATKOČIUNAS
DANTŲ GYDYTOJAS
3147 So. Halsted St., Chicago, Ill.
ir
1446 So. 49th Court, Cicero, Ill.
Susitarti tel. — OLympic 2 - 4276

DR. G. SERNER
LIETUVIS AKIŲ GYDYTOJAS
25 metų patyrimas

Tel. YArds 7-1829
Pritaiko akinius
Kreivas akis ištaiso
Ofisas ir akinių dirbtuvė
756 West 35th Street
VAL. nuo 10 iki 2, nuo 6 iki 8, trečiad. nuo 10—12: šeštad. 10—3 p. p.


Naujausių knygų mėgėjas negali likti neskaitęs gabaus laikraštininko ir rašytojo **Broniaus Daubaro** apysakos.

## MĖLYNA SUKNELĖ

Čia nuostabiai vaizdžiais žodžiais nusakoma gyvenimas ir meilė tremtinių hostelyje Anglijoje, sovietinių žvalgybininkų įvykdyti pagrobimai, lietuvaitės ryžtingas laikymasis tardymo kamerose. Daug psichologinių išgyvenimų ir gausi intriguojančių nuotykių pynė, mylinčios moters tragedija ir jos nuotykingas išsiveržimas iš raudonųjų agentų.

Šios patrauklios knygos kaina $1.50. Užsakymus su pinigais siųskite:

**DRAUGAS**
**2334 So. Oakley Ave.**
CHICAGO 8, Ill.

PLATINKITE "DRAUGĄ".

# DRAUGAS

THE LITHUANIAN DAILY FRIEND
2334 S. Oakley Ave., Chicago 8, Ill. Tel. Virginia 7-6640; 7-6641; 7-6642

Entered as Second-Class Matter March 31, 1916, at Chicago, Illinois Under the Act of March 3, 1879.

Member of the Catholic Press Ass'n
Published daily, except Sundays, by the Lithuanian Catholic Press Society.

SUBSCRIPTION RATES
$8.00 per year outside of Chicago
$9.00 per year in Chicago & Cicero
$8.00 per year in Canada
Foreign $1..00 per year.

| PRENUMERATA: | Metams | ½ metų | 3 mėn. | 1 mėn |
|---|---|---|---|---|
| Chicagoj ir Ciceroj | $9.00 | $5.00 | $2.75 | $1.25 |
| Kitur JAV ir Kanadoje | $8.00 | $4.50 | $2.50 | $1.00 |
| Užsienyje | $11.00 | $5.50 | $3.00 | $1.35 |

Redakcija straipsnius taiso savo nuožiūra. Nesunaudotų straipsnių nesaugo. Juos grąžina tik iš anksto susitarus. Redakcija už skelbimų turinį neatsako. Skelbimų kainos prisiunčiamos gavus prašymą.


# TOLIMŲJŲ RYTŲ ĮVYKIAI

## KOKIU TIKSLU?

Peipingo pradėto žygio tikslas yra aiškus — Formoza, o ne pakraščio salos. Todėl atiduotos pakraščio salos jų tikslo nepatenkins. Peipingas nori pašalinti tą kliūtį, kuri jam stovi ant kelio į Pacifiko erdves, o tuo pačiu likviduoti nacionalinę Kiniją, kurios valdžią demokratinis pasaulis laiko visos Kinijos teisėta valdžia.

Komunistams užleistos pakraščio salos gal ir neturi didelės karinės strateginės reikšmės; jos yra permažos, kad būtų galima tose salose sukoncentruoti didesnį skaičių kariuomenės tolimesniam žygiui. Į tokias mažas salas net yra pavojinga sutraukti daug kariuomenės bei ginklų, nes karo atveju jose gali būti lengvai ir trumpu laiku viskas sunaikinta. Taigi tos salos negali turėti lemiamos reikšmės karo laimėjimui, čia daugiau buvo principinis reikalas — ginti jas ar pasitraukti iš jų.

## PAVĖLUOTOS KALBOS

Tačiau, jeigu ištikrųjų žadama ginti Formozą, o kaikurie duomenys rodo, kad ji bus ginama, tai nebuvo reikalo trauktis iš jų ir užleisti jas komunistams. Kol tos salos buvo Formozos žinioje, jos turėjo nepalyginamai didesnę reikšmę, kaip kad jos šiandien turi. Formozos armija per eilę metų tose salose buvo gerai įsitvirtinusi ir norint komunistams tas salas jėga užimti, būtų pareikalauta didelių aukų. O, be to, tos salos nebūtų tik ginamos, bet iš jų ir puolama Kinijos teritorija.

Tačiau apie tai jau per vėlu kalbėti. Sprendimas padarytas. Salų visi įtvirtinimai sugriauti ir iš jų pasitraukta. Gal toks sprendimas ir nebūtų padarytas, jeigu būtų laiku susirinkę SEATO bloko signatarai ir reikalą esminiai išnagrinėję, koks pavojus pasauliui gresia dėl komunistų slinkimo pirmyn. Bet demokratinio pasaulio politikai tik tada pavojų mato, kada jis atsistoja prieš pat akis. Iš anksto nenorima į ateitį pažiūrėti realiai. Taigi neturint tvirto ateities plano ir nusistatymo dažnai prisieina savo nutarimus keisti ir paskubomis ruošti naujus planus, kuriems įvykiai jau būna užbėgę už akių.

## JAV ĮSIPAREIGOJIMAI

Aišku, jeigu Chiang Kai-shekas būtų galingas savomis jėgomis komunistų žygiavimą pirmyn sulaikyti ir jis tą reikalą būtų vienas sprendęs, tai jis tų salų taip lengvai nebūtų atidavęs. Tačiau šį reikalą sprendė visas Vakarų blokas, o kur dalyvauja daugiau sprendėjų, ten atsiranda ir numonių daugiau skirtingų ir jas dederinant sprendimas priešo naudai išeina švelnesnis. Ne visi į pagrindinį reikalą žiūri iš vienodo taško, kitus kartais daugiau sužavi ekonominis reikalas kaip politinis.

Jungtinės Amerikos Valstybės gal yra daugiausia įsipareigojusios Formozos atžvilgiu, todėl jų politika yra griežtesnė. Tačiau JAV turi skaitytis ir su kitų sąjungininkų nuomonėmis, ypatingai Anglijos, nes jeigu iškiltų didesnis karas, tai, be abejonės, Anglija ir kiti sąjungininkai turėtų stoti JAV ir Formozos pusėje kariauti išvien. JAV nenori vienos įsivelti į didesnį karą Tolimuosiuose Rytuose. Be to, joms komunizmo pavojus nėra didesnis kaip kitoms valstybėms.

Nors Formoza nėra Pietryčių Azijos bloko (SEATO) narys, tačiau tam blokui Formozos įvykiai kelia neramumą. Užėmus komunistams Formozą, Pietryčių Azijos valstybėms pasidarytų tiesioginis pavojus. Nemažesnis pavojus būtų ir Korėjai bei Japonijai. Taigi, dar taip neseniai sudarytas SEATO blokas jau aiškiai mato savo silpnąsias puses, neįtraukiant į tą bloką Formozos, Korėjos ir Japonijos, nekalbant apie pietuose esančias spragas.

Jeigu minėtos valstybės būtų įtrauktos į SEATO bloką, tai šiandieninė krizė vargu būtų įvykusi. Peipingas bei Maskva būtų žinoję, kad jeigu pajudins Formozos reikalą, tai bus pajudinta visų Pietų — Rytų ir net Vakarų valstybių reikalai, nes pastarosios po sutartimi taip pat yra pasirašiusios.

## MASKVOS RANKA

Ką nutarė SEATO bloko konferencija, sunku pasakyti, tačiau ji negalėjo kitaip nutarti, kaip Formozą ginti; kitoks nutarimas prieštarautų tiek Rytų — Pietų, tiek Vakarų valstybių gyvybiniams interesams. Tame fronte jau nėra kur trauktis; šiandien Formoza, rytoj Hong Kong, Okinawa; poryt Korėja Filipinai ir t.t. Taigi Formoza gali būti išgelbėta tik dėl savo strateginės padėties, o kitaip jos likimas būtų paliktas vienam Chiang Kai-shekui spręsti. Jis net gal būtų paspaustas Formonzą užleisti komunistams geruoju, pasirenkant sau ir kitiems vadams tremtį.

Nėra abejonės, kad Maskva nori įtraukti JAV ir bendrai Vakarus į karą su Kinija, kad jos bekariaudamos silpnėtų, o ji tuo pačiu nedalyvaudama tiesioginiai kare stiprės. Tačiau ji būk tam karui nepritaria. Toks jos laikymasis daugiau nieko nereiškia, kaip gudravojimą, tai yra, ji stebės, kaip tas karas vystysis; jei jis bus vedamas Korėjos ir Indokinijos pavyzdžiu, tai ji tylės ir stebės iš šalies, o jeigu bus metama SEATO ir Vakarų blokų visa galybė į frontą, ir matys, kad komunistinė Kinija gali būti parblokšta, o tuo pačiu ir Maskvai darysis pavojus, tada ji, kaip nedalyvaujanti kare, mesis abi puses taikinti, kad užbėgus įvykiams už akių. Nors Vakarai tokį Maskvos gudravimą gerai žino, tačiau tuo tarpu nesiima padaryti atitinkamų išvadų.

**Petras Bloznelis**

# KAREIVIO PASAKOJIMAS

**A. GINTNERIS, Chicago, Ill.**

Suomija — tolimas kraštas, todėl nedaug kas ją matė savo akimis. Tačiau apie Suomiją žino kiekvienas lietuvis. Žino pačias pagrindines ir svarbiausias žinias: Kad suomių žemė — miškų ir ežerų kraštas, kad suomiai kultūringi žmonės ir kad suomiai yra labai didelli patriotai. Apie Suomiją žino ir viso pasaulio žmonės, kad ji nekaltai buvo užpulta Sovietų Sąjungos. Ir kaip ji didvyriškai kovojo su tokiu milžinu. Kaip ji išdrįso ginklu pasipriešinti, būdama vos kelių milionų tauta? Ir kaip galėjo išsilaikyti pusę metų spaudžiama milioninės sovietų armijos? Pasaulis atydžiai sekė desperatiškas suomių kovas ir simpatizavo didvyriškai suomių tautai, kuri pirmoji pasipriešino Sovietų agresijai.

### Paštininkai ir ryšininkai kooperuoja

Ir kai sovietų kariuomenė užėmė Lietuvą, tai pirmoji saugumo ir susižinojimo priemonė buvo tinkamas telefono linijų tvarkymas. Todėl prie pašto įstaigų buvo priskirta ir kariuomenės ryšininkų daliniai, kurie prižiūrėjo ir padėjo telefono linijas saugoti ir tvarkyti. Tokių kareivių buvo ir Žiežmarių pašto įstaigoje. Jų buvo septyni vyrai ir gyveno miestelyje. Mat, per šitą miestelį ėjo pagrindinės telefono linijos Kaunas — Vilnius, todėl buvo labai svarbu jų tinkamas veikimas ir apsauga. Ypatingai linijų apsauga, nes pasirodė, kad sovietų kariuomenė nepasitikėjo niekuo okupuotoje Lietuvoje. Tai jie žinojo iš Suomijos karo ir prie to buvo pasirengę. Tačiau kareiviai pamatė, kad čia nėra Suomija. Nesimatė jokio priešo ar partizano. Greitai įgavo pasitikėjimą ir su vietos paštininkais pradėjo draugauti, kaip žmogus su žmogumi. Žinoma, tai darė slaptai ir be viršininkų žinios, nes kareiviams draugauti su civiliniais gyventojais, buvo griežtai uždrausta. Bet žmogus palieka žmogumi ir griežčiausioje drausmėje.

### Kareiviai pasakoja apie Suomiją ir jos gyventojus

— Ką aš pasakoju, negali būti viešai skelbiama, — sako sovietų kareivis. — Tai būtų mano tarnybinis nusikaltimas. Už tai man gręstų sunki bausmė. Tiesa, aš nekalbu prieš savo tėvynę ir jos priešui neišduodu, bet pasakyti apie savo priešą teisybę, yra taipgi nusikaltimas. Juk priešas gali būti tik suniekintas, o aš turiu jį pagirti. Aš noriu kalbėti apie Suomiją ir jos kraštą. Ypatingai apie tai, ką aš pats mačiau, kaip kareivis ir pergyvenau fronte. Juk mes dabar atvažiavome iš Suomijos į Lietuvą. Todėl turime patyrimo, kaip reikia elgtis užimtame krašte. Žinote, kad Suomija yra miškingas kraštas. Tūkstančiai ežerų padeda vietos saugumui ir sutvirtinimams įrengti. Todėl visa jų žemė buvo pilna bunkerių, apkasų ir įtvirtinimų. Jie buvo gerai pasirengę ginti savo tėvynę ir priešą sutikti kiekvienoje vietoje. Suomiai buvo parengti partizaniam karui. Vyrai ir moterys ginkluoti. Jie visi puikūs šauliai. Ir jie tikrai garbingai gynė savo šalį ir tėvynę. Tai pripažįsta ir sovietų kareiviai. Mat, jie buvo apmokyti kautis sunkiose žiemos sąlygose. Buvo ir gerai ginkluoti, daugumoje automatiniais šautuvais. Ir kovėsi jie, kaip koki liūtai. Tūkstančiai krito mūsų vyrų, nes kovėmės atvirame lauke, o jie mus šaudė iš puikiai įrengtų ir paslėptų bunkerių, — sako kareivis.

### Partizanų reikšmė karo lauke ir jų didvyriški žygiai

— Didžiausius nuostolius turėjome iš suomių partizanų,— sako kareivis. — Fronte buvo žymiai saugiau, kaip užfrontėje. Jie mus puldinėjo ir naikino iš kiekvieno užkampio, medžio ar krūmo. Jie kovojo savo namuose ir žinomose sąlygose, o mes buvome atėjūnai. Mūsų kareivių žuvo daugiau nuo partizanų, kaip fronto linijose. Jie praleisdavo sovietų dalinius pirmyn be jokio šūvio, o paskui apsupdavo ir partizanų būdu sunaikindavo. Jie pasislėpdavo sniege ir turėjo baltus apsiaustus. Buvo aprūpinti ir pašliūžomis. Todėl grei tai atsirasdavo reikalingose vietose ir dar greičiau pradingdavo. Nespėdavome jų pamatyti, kai jau buvome apšaudyti ir sunaikinti. Tai labai blogai veikė kareivių moralę. Nebuvo jokio saugumo ir pasitikėjimo. Ypatingai suomiai mėgdavo užpuldinėti sovietų kareivius nakties metu. Neturėjome ramybės ir naktį. Jie šaudė grįžkelėse ir net iš medžio viršūnės. Šaudė vyrai ir moterys. Jie labai neapkentė sovietų kareivių ir žudė be jokio pasigailėjimo. Suomiai yra dideli patriotai, — sako kareivis.

### Vieno bunkerio apsupimas ir likvidavimas

— Suomiai retai pasiduodavo į nelaisvę, — sako toliau kareivis. — Ypatingai partizanai, nes jie žinojo, kad gyvybės vistiek neišgelbėsi. Todėl kaudavosi iki mirties, bet nepasiduodavo. Su tokiais priešais yra sunku kovoti, kurie nebijo mirti už savo tėvynę! Kartą mūsų dalinį miške užpuolė moterų šaulių būrys. Gavome gerą pirtį. Žuvo ir keletas draugų, o jos visos pabėgo į miško gilumą. Kitą kartą aptikome bunkerį miške. Jame buvo keli vyrai, kurie atsisakė pasiduoti. Tuomet apsupome juos ir reikėjo jėga paimti. Tačiau jie šaudė, kaip koki pamišėliai. Niekas negalėjo artyn prieiti ir juos likviduoti. Vargome keleta dienų, kol pasisekė juos likviduoti. Reikėjo daug vargo ir pastangų padėti. Ir tik rankinės granatos ir bunkerio išsprogdinimas palaužė jų kovingumą. Mūsų pusėje žuvo daug kareivių. Bunkeryje radome tik keturių vyrų lavonus. Tikrai baisų priešą radome Suomijos žemėje. Tokio priešo aš daugiau nenorėčiau matyti! — baigė pasakojimą sovietų kareivis apie suomio partizano didvyriškumą.

Reikia manyti, kad ir Lietuvos partizanai kovoja su nemažesniu didvyriškumu ir atkaklumu, kaip tai darė suomių tautos vaikai. Juk vieni ir kiti buvo sovietų kariuomenės neteisėtai užpulti ir nekaltai žudomi.

**BOSTONO MIESTAS PAGERBIA LIETUVIUS**

Boston, Mass., Alto skyriaus vadovai priima iš to miesto mėro proklamaciją, skelbiančią Vasario 16 d. Lietuvos Respublikos dieną. Iš kairės dešinėn: Jonas L. Kasmauskas, mėras John B. Hynes ir Jonas T. Grigalius, Alto sk. pirmininkas, ir LRKSA vicepirmininkas.

## Pijus IX seks Pijų X

Vasario 7 d., minint pop. Pijaus IX 77-tas mirties metines, pradėta eiga jo paskelbimui šventuoju.

Pijus IX Katalikų Bažnyčiai vadovavo tarp 1846 ir 1878 metų ir paskelbė dvi dogmas: Švč. Panelės Marijos Nekalto Prasidėjimo (1854) ir Popiežiaus Neklaidingumo tikėjimo dalykuose (1870). Gi 1859 metais Pijus IX Romoje įsteigė Šiaurės Amerikos kolegiją ir porą kartų ją net pats asmeniškai aplankė.

Gyvenimo tikslas yra ne mokslo žinių įgyti, o Dievo valią vykdyti.

— **K. Noetzel**

ALĖ RŪTA

# Trumpa Diena

PREMIJUOTAS ROMANAS

44 tęsinys

Bet kai Pumputis pamerkė jam, kad jau laikas bus namo, kad reikia baigt šnekėtis, piršlys vėl ėmė žaksėdamas girti jaunikį, pasakoti apie jo meilę tai pusmergiotei ir užklausė Tamošių, leis ją už Pumpučio ar ne.

Tamošius patylėjo, pakraipė galvą, norėjo jau kažką sakyti, kai piršlys vėl jį pertraukė:

— Žinia, plikas negi išlaista. Sarmata. Šitakian ūkin! Visgi, turi kakių dalių mergiote. Dirbat gi visi, taupat, ag ir ana ažsidirba. Untanui prasverstų: da viena sesa raikia išpasogit, a ir tevai — namuos neinslais plikas kaip dūlias!

Čia Pumputis piršlį pataisė, kad pasogos jis neprašąs, bet, žinoma, jei kokią dalį duosią, būsią ne pro šalį.

— Kų ana ažsidirba, tegul nešas, a dalias aš neturiu. — Po ilgo tylėjimo kaip kirviu nukirto Tamošius. O visiems nutilus, dar pridėjo: — Ir šnekam tik ape ažūdarbius, a mergiotes da niekas neklause, ar ana ait nares, vistiek, su daliom ar be dalių.

Dabar visi sužiūro į Bronę. Piršlys buvo net prasižiojęs iš nustebimo dėl tokios naujovės, kad mergos reikėtų atskirai klausti sutikimo. Pumputis lenkėsi jos bučiuoti: buvo nusilesęs, ir drąsa liejosi per kraštus.

Bronė atstūmė besiseiliuojantį jaunikį, atmetė atgal abi kasas, atsirėmė į stalą, pasižiūrėjo į vyresnįjį brolį, lyg pasidrąsindama, ir pasakė:

— Nikdi neisiu ažu ta, katras del manį derėsis su broliu kaip del karves turguj. — Ji susijuokė kiek dirbtinai, nes tais žodžiais pasakė tik dalį savo minčių. Tikroji atsisakymo priežastis pasiliko jos širdies dugne, net namiškiams neparodyta.

— Aš neprašau pinigų, aš neprašau! — Pašoko susijaudinęs Pumputis.

— Piršlys kalba ažu jumi.

— Branyt, aš tavį atvažiavau, ne pasogas; jegu pasogas jieškačia, un bagotas važiuočia... — Susijaudino Pumputis beveik iki ašarų.

— Tai ir važiuokit! — Atkirto Bronė.

Piršlys žaksėjo. Storais pirštais jis graibė sūrio trupinius ir bėrė sau gerklėn. Pabalusiom akim apžvelgė Pumputį, Bronę, Tamošių, paskui, atsirėmęs stalo abiem rankom, sunkiai atsistojo ir rūsčiai, lyg koks teisėjas, paklausė:

— Tai kaip —teip ar ne?

— Ne! — Skambiai atsakė Bronė.

— Tylėk! — Šoko prie stalo Amilja.

— Ne! — Pritarė Tamošius atsistodamas.

Pumputis mėgino pašnibždom kažinką sakyti Bronei, bet pradėjo žiaugčioti ir greitai išsvyravo už pirtelės durų. Grįžo nubalęs ir tylus. Piršlys pamažu vilkosi sermėga. Vilkosi ir jaunikis. Amilja žiūrėjo į sulietą, sudėmėtą savo gražiąją raštuotą staltiesę, dairėsi į visų veidus ir kuo neverkė. Bronė buvo rami, šalta, vėl su tuo pirmykščiu pašaipiu lūpų kryptelėjimu.

Kai svečiai jau buvo apsirengę, nebeatsigręžė draugiškai į šeimininkus, jų vaišintojus, nebepadavė Tamošiui rankos, jaunikis nebeglostė Bronės kasų. Nuo jų dvelkė užsigavimo šaltis. Išeidamas piršlys pasakė garsiai, lyg atsisukęs mestų akmenį:

— Saugakis, Untanai, kad neprasmuštum kaktas, lįsdamas iš tas būdas.

Lauke buvo tamsu. Juodai pilki debesys vertėsi per dangų. Snygurojo ir pustė. Piršlių važis buvo pridrėbtas sniego, kumelys neramiai trepsėjo ir prunkštė.

Nuo kaimo ėjo Silva. Jis buvo girdėjęs apie piršlius ir dabar griežė dantį, nežinodamas ką daryt, tik keikdamas save, kad nieko neveikė anksčiau. Juk Bronės tam rudam šuniui, vistiek, neduos! Kažinkas atsitiks, bet jos neatiduos! Po tokių drąsių minčių jis vėl krito į nusiminimą, kaip girtas į duobę. Ką gi jis padarys? Kaip neduos? O jeigu merga užsimanys dviejų valakų? O jeigu? Jam buvo karšta. Jis atsisegiojo visas sagas. Keikėsi, griežė dantį, beveik verkė, bet vis labiau suprato, kad jis čia bus bejėgis.

Iš pirtelės plieskė lempos šviesa. Langeliai buvo neuždangstyti. Iš tolo matėsi viduj žmonių galvos, negalėjai išskirti kieno. Ko jis atėjo? Ką jis čia veiks? Ar eis vidun, sveikinsis ir vaidins tenai paskutinį kvailį? Ar įėjęs rėš Pumpučiui snukin, išgąsdins visus, pakels muštynes? Kad nors būtų kur išgėręs dėl drąsos!

Jau susilenkęs šliaužė palange, kai išgirdo atidaromas duris. Šokterėjo į kitą pirtelės pusę ir kuo neužgriuvo ant gyvo žmogaus. Tas pakilo bėgti. Silva pažino. Tai buvo kuprelis. Silva, nežinodamas dėl ko, šoko jį vytis. Kuprelis klibinkščiavo, klupdamas per sniegą, ir čia pat, pakalnėlėj, krito už krūmo. Silva prikrito prie jo, atkišo jam į panosę kumštį:

— Rupuže, — šniokštė jis kupriui į veidą, išliedamas susikaupusį pyktį, — atsivilkai šnipinėt, a? Paskui pletkus pa ulyčių nešiosi? A? Aš tau parodysiu! Aš tau kuprų sulyginsiu!

— Tylėk! — Gana ramiai atsakė Stasius. — Klausykis, kas tinai dėsis. — Ir pats, ištempęs kaklą, sukluso.

Silva nustebęs sekė jį. Tamsoj pamatė, kaip šio rankoj sublizgėjo kišenėn dedamas lenktinis peiliukas.

Nuo pirtelės pasigirdo balsai. Sužvengė kumelys. Iš pradžių plonai šūkalojo Pumputis, kad neranda pasėstų uždangalo, kad važis prisnigtas, šlapias. Paskui storu piršlio balsu sugriaudė keiksmai: esą supjaustyti pakinktai.

Švytravo kišeninė lemputė, Tamošius ramiu balsu patarinėjo, skolino virvagalius, pakinktams sumegzti, svečiai abu keikėsi, kaip perkūnai griaudė, grąsino. Vienas jų sparčiai apėjo pirtelę, jieškodamas kaltininko.

Silva su kupreliu susiglaudė, net susispaudė: krūmas buvo nedidelis.

Pagaliau, keiksmai nutilo, žvagulių skambėjimas apliejo laukus, bet greitai tolo, tolo, kol visiškai ištirpo.

Silva kiek atsitraukė nuo Stasiaus, tamsoj sužibėjo platūs, balti jo dantys.

— Vyras tu, Stasiau! — Paplojo per petį. Ir, pasiknisęs kišenėj, ištraukė pusę lito. — Še, čia tau.

— Neraikia. — Atsakė tas. Jo akys tamsoj keistai blizgėjo.

— Jimk, nebūk durnas, nusipirksi kaikų!

— Neraikia. — Pakartojo šisai griežčiau.

Bet Silva greitai įmetė puslitį jam į kišenę ir per lauką nuėjo namų pusėn.

Dar kiek palaukęs, parkiūtino namo ir Stasius. Spruko ant krosnies, kur buvo jo guolis. Motina snausdama tebekalbėjo poterius. Stasius ištraukė puslitį iš kišenės ir, nieko nesakydamas, padavė jai.

— Kur tu gavai? — Beveik sušuko Šakalienė. — Jezus Marja, gal pavagei? Sakyk!

— Ažsidirbau.

— Ažsidirbai? — Nuslinko rūpestis moteriai nuo krūtinės. — Tai turėk sau. Prisraiks.

— Neraikia man. Tamstai ataduodu.

Tada Šakalienė greit paėmė pinigą ir įsikišė užanties kišenėlėn.

**(Bus daugiau)**

# KUN. JONAS REITELAITIS

**M. KRUPAVIČIUS**

"Draugo" antrojoj dalyj pereitų metų gruodžio m. 11 d. kun. Reitelaitis paminėtas kaip sukaktininkas, sulaukęs 70 metų amžiaus. Ten pat kronikininkas pasisako neturįs žinių ar jis yra gyvas ar jau miręs.

Sukaktuvininkas yra mano mokyklos draugas ir prietelis. Jis vertas platesnio paminėjimo. Nusipelnyto paminėjimo aš neįsteng siu suteikti. Tai galėtų padaryti kun. prof. M. Ražaitis ir ilgametis kūrijos pareigūnas kun. prof. Aleksa. Tačiau, mėginsiu pasidalinti su suinteresuotais žmonėmis tomis žiniomis, kurios pasiliko mano galvoje.

Kun. Reitelaitis ligi pastarųjų laikų buvo gyvas ir gyveno tuose pačiuose Krikštonyse, kuriuose gyveno nepriklausomoje Lietuvoje ir kur jį užtiko didžiosios Lietuvos nelaimės, tik kleboniją pakeitė. Kur seniau gyveno, apsėdo istrebiteliai — "stribai". Aišku, bendras gyvenimas buvo neįmanomas, tad jis pasistatydino atskirai mažytį trobeliūkštį, į kurį įsikraustė, palikdamas kleboniją jiems viešpatauti.

J. Reitelaitis pagal kronikininką ir V. Biržiškos Kalendorių gimė 1884 m. gruodžio m. 7 d., bet nei vienas, nei kitas nepasako, kur jis yra gimęs. Atrodo, kad gimė Sasnavos parapijoj. Neturiu jokio pagrindo manyt, kad jis be pradžios mokyklos ligi stojimo į kunigų seminariją dar kur kitur būtų mokęsis. Jo tėvai gyveno vargingai ir savo Jonelį išleido į "kriaučius". Ar jis baigė "kriaučystės" kursą, nežinau. Greičiausia, kad ne. Jaunas vyrukas pradėjo dirbti savystoviai. Savo meną menkokai žinojęs, dėl to, kun. Ražaičio pasakojimu, ūkininkai kviesdavę jį "apsiūti" tik piemenukus ir vaikus, kurie dar madų ir grožių nesivaikę. Pradėjęs eiti per žmones, jis buvęs rimtas vyrokas ir visą laisvalaikį skyrė knygoms. Žmonės spėję, kad kriaučiukas norįs į ponus išeiti. Mintį jis turėjo aiškią — išlaikyti reikiamus kvotimus ir stoti į kunigų seminariją. Mokėsi pats be vadovo. Turėjo savo gana primityvę sistemą. Kalbas pvz. mokęsis iš žodynų. Tuo būdu pasirengęs nuvyko į Marijampolės gimnaziją laikyti eksternu, greičiausia iš gimnazijos 4 klasių, egzaminus, nes anais laikais priimdavo į kunigų seminariją ir su tokiu pasirengimu. Egzaminams atvyko tokiu, kokiu vaikščiodavo per žmones — kaimo berneliu, sermėgėle apsivilkęs ir marškinius po smakru mediniu brūkleliu užsisegęs. Jo egzaminams gal nemaža trūko, bet mokytojai pamatę jo turimas žinias, kad ir nesusistematintas, nustebo ir reikiamas liudymas buvo laimėtas.

### Seminarijoj

Reitelaičių Jonas, taip buvo visų draugų pagal kapsų paprotį vadinamas, į Seinų kunigų seminariją įstojo vieneriais metais prieš mane. Vadinasi — vyras "po ūsu". Aš jį radau jau antrame seminarijos kurse. Lietuvių klierikų tarpe jis buvo populiarus ir mėgiamas draugas. Lenkai mėgdavo jį pašiepti dėl jo kaimiškų manierų ir papročių. Bet jis mokėdavo juokais taip atsikirsti, kad tuos savo mėginimus metė, o vėliau geriau jį pažinę pradėjo jį gerbti. Mėgdavo pajuokaut, papasakot iš kaimo gyvenimo, kurį gerai pažino, nes ligi seminarijos niekur iš jo nebuvo pasitraukęs ir svetimos įtakos jo nebuvo palietusios, įdomių įvykių ir anekdotų. Reitelaitis mokėsi rimtai, bet ne dėl laipsnio. Laipsnis jo gyvenime nieko nesvėrė. Visą svorį dėjo į knygų skaitymą. Seinų kunigų seminarija turėjo milžinišką knygyną, kurį sudarė uždaromų vienuolynų ir mirusių kunigų bibliotekos. Jų tarpe buvo ir turtingas lietuviškų knygų skyrius. Tarp jų buvo unikatų. Paminėtina — Daukanto istorija rankraštyje. Ar ji buvo rašyta paties Daukanto, ar kito ran ka perrašyta, neteko sužinoti. Kada buvo paskirtas seminarijos prorektorium, Seinuose vadinamu viceregensu, Jalbžikovskis, ir kai jis įsismaginęs pradėjo spausti lietuvybę ir lietuvius, buvom nutarę lietuviškas brangesnes knygas paslėpti, kad Jalbžikovskis nepasikesintų jas sunaikinti. Tam pačiam knygyne iškasėm rūselį, išklojom lentomis ir parinktas knygas ten suslėpėm. Atrodo, kad jos ir dabar ten tūno. Abejoju ar jos dar išliko sveikos ir tinkamos vartoti. Taigi to knygyno viešpats buvo Reitelaitis. Jis čia jautėsi kaip žuvis malūno ežerėlyj. Ir jis išnardė visus jo pločius ir gylius. Knygyne jis leido visus savo laisvalaikius — rekreacijas ir užmiestinius pasivaikščiojimus, kurie buvo kiekvienam klierikui privalomi. Reitelaitis nepaisydamas tų įsakymų, išmušus laisvalaikio ar pasivaikščiojimo skambučiui sprukdavo į savo knygyną. Per ištisus mokslo metus jam buvo nereikalingi nei paltas, nei kepurė. Jų pasigesdavo tik metams pasibaigus, kai reikėdavo važiuoti atostogoms. Tada ne tik jis, bet ir jo talkininkai gerokai paprakaituodavo, kol apeidavo bejieškodami visus žiurkininkus (taip vadindavo seminarijos klierikų sandėlius, dėl to, kad ten mirgėdavo ištisi spiečiai žiurkių).

### Mokslininko palinkimai

Reitelaitis ne veltui leisdavo tiek laiko knygyne. Jis žinojo, ne tik kiekvienos knygos antgalvį, bet ir turinį. Kaikuriam klierikui pri-

**NIXON APLANKĖ NAŠLĘ**

Mrs. Cecilia Pinel de Remon, žuvusio Panamos prezidento našlė, guodžiama viceprezidento Richard Nixon ir jo žmonos Panamoje. Prezidentas Remon krito nuo kulkos Panamos arklių lenktynių aikštėje. (INS)

reikdavo kokiam rašto darbui ar laisvai pasirinktai studijai ar draugijos pavestai paskaitai parašyti medžiagos, kreipdavosi pas Reitelaičių Joną. Ir jis visus aprūpindavo. Ne tik atnešdavo knygų, bet ir parodydavo ką kuriai temai galima surasti jose. Kadangi Reitelaitis turėjo milžiniką atmintį ir mokslininko palinkimus, be to buvo nepailstamai darbštus, tad šiame knygyne jis išaugo į vyrą, kuris galėjo labai sušvisti lietuviškoj padangėj savo mokslo darbais, jei gyvenimas nebūtų jo išmušęs iš tų vėžių. Labiausia Reitelaitis buvo palinkęs į senovę — istoriją, literatūrą, archeologiją. Jo pirmas rašinys — studija buvo kažkokis senovės žydų istorijos klausimas. Darbas buvo ilgokas ir plačiai užsimotas. Jis jį įteikė Seinuose ėjusio Vadovo redaktoriams. Tie nustebo, kad toks neimponuojantis ir dar jaunas klierikas įstengė parašyti tokį darbą. Tai esu girdėjęs iš pačių redaktorių lūpų. Darbas žurnale tilpo. Po jo dar kelias tokios rūšies studijas redakcija iš jo sulaukė. Paskui iš žydų istorijos jis persimetė į Lietuvos istorijos klausimus.

### Slaptas sąjūdis

Lietuviai Seinuose lenkų buvo gerokai spaudžiami, bet nepasiduodavo ir rankų nenuleisdavo, nors ne vienam teko dėl to nukentėti ir iš seminarijos išsikraustyti. Paminėsiu čia du stambius vyrus — kun. J. Navicką — marijoną išgarsėjusį JAVėse ir Gerulį-Kragą, šviesiai ir viltingai pasireiškusį literatūros kritikos srityj, kuris po Pirmojo karo dingo Rusijos bolševikų verpetuose. Kadangi lietuviams viešai savo veikla buvo uždrausta reikštis, tad teko dirbti slaptoj draugijoj — rodos bevardėj, — į kurią buvo kviečiami tik patikimi vyrai ir pasireiškią savo lietuvybe ir savo betkurios rūšies lietuviškais darbais. Draugijos tikslas buvo — parengti būsimąjį kunigą visuomeniniam lietuviškam darbui ir ugdyti plunksnos gabumus, kokie jie bebūtų — poetiškus, grožinės literatūros, publicistikos ir t.t. Toji draugija išaugino Mykolaitį-Putiną, Avižienių, Gerulį, Gurevičių ir visą eilę kitų daugiau ar mažiau pasižymėjusių plunksnos srityj. Draugija turėjo dar vieną platų ir sunkų uždavinį — daryti įtakos visiems lietuviams klierikams, pasilikusiems už draugijos sienų, ūgdyti jų tautinę sąmonę ir pratinti prie tos ar kitos lietuviškos veiklos rūšies.

Tos draugijos centras buvo minėtam seminarijos knygyne, Reitelaičių Jono globoj. Pasirinkimas buvo laimingas, nes nei karto neįkliuvom į Jalbžikovskio rankas. Vieną kartą jau man nesant seminarijoj, bet Petrapilio Dvasinėj Akademijoj, draugija įkliuvo, bet kitais keliais. Tuometinis klierikas Juozas Giedrys-Giedraitis rašė platoką dienoraštį, kuriame visa vadino savais vardais — ir draugiją, ir jos uždavinius, ir jos narius ir darbus. Tas dienoraštis kažkaip pakliuvo Jalbžikovskiui. Kilo triukšmas. Ne vienas taip ar kitaip už tai nukentėjo. Jalbžikovskis užsimojo ir mane kaip tos draugijos buvusį pirmininką atšaukti iš Akademijos atgal į seminariją. Tai nepavyko tik dėl aiškaus nusistatymo prieš tokį reikalavimą tuomet ėjusio Akademijos rektoriaus pareigas prof. vėliau vyskupo Būčio.

### Paskaitos ir jų kritika

Draugijos nariai tarp kitų pareigų turėjo kiekvienam susirinkime skaityti iš eilės savo pasirinktą kūrinį. Čia paskaitė pirmą savo eilėraštį ir Putinas. Ir eilėraštis buvo pavadintas Putinu.

(Nukelta į 7 pusl.)


SOPHIE BARCUS
RADIO PROGRAMA
Iš WGES stoties — Banga 1390
PIRMAD. ir PENKTAD.
8:45 iki 9:30 val. ryte
ŠEŠTAD. 8:30 iki 9:30 ryte
PIRMADIENIO vak. nuo 7—8 v.
Sekmad. 8:30—9:30 v. r. iš stoties WOPA — 1490 kil.
Chicago 29, Ill. HEmlock 4-2413
7121 SO. ROCKWELL ST.

PIGIAI IR SAUGIAI
PERKRAUSTAU
BALDUS
VIETOJE IR IŠ TOLIAU
K. EIDUKONIS
Turiu naują didelį sunkvežimį ir apdraudas
6930 S. Talman, Chicago 29, Ill.
Tel. GRovehill 6-7096

Vestuvių nuotraukos
Iugštos rūšies fotografijos
Mūsų specialybė
Precin Photo Studio
INC.
EDVARDAS ULIS, sav.
4068 Archer Avenue
Telefonas VIrginia 7-2481

Remkite dien. Draugą!

50
PLANINGAS TAUPYMAS VISADA NEŠA GERUS DIVIDENDUS
1905 50 1955
MUTUAL
Federal Savings
AND LOAN ASSOCIATION
INSURED
JOHN J. KAZANAUSKAS, President
Chartered and Supervised by the United States Government
2202 W. Cermak Rd., Chicago 8, Ill. Phone VI 7-7747
Įstaigos valandos: Kasdien nuo 9 ryto iki 5 val. po pietų. Ketvirtad. nuo 9 val. ryto iki 8 val. vakaro. Trečiad. visai neatidaroma.

SAUGUS
BALDŲ
PERKRAUSTYMAS
IŠ ARTI IR TOLI
Naujas 1955 specialus didelis sunkvežimis su pilna apdrauda. Pigus ir sąžiningas patarnavimas.
Šaukite:
R. Š E R Ė N A S
4546 S. Wood St., Chicago 9, Ill. Tel. VI. 7-2972

CONRAD'AS — FOTOGRAFAS
(Lietuvis)

Moderniškai įrengta ieta įvairioms nuoraukoms. Specialybė—vestuvės. Jaunavedžiams duodama puiki ir brangi dovana. Sąžiningas ir gražiai atlieka darbas.
414 WEST 63rd STREET
Tel. ENg. 4-5883 arba ENg. 4-5846

PERKRAUSTYMAI — MOVING
Pigus, sąžiningas darbas. Visi apdraudimai. Iš artimų ir tolimų distancijų. Šaukite sekančiai:

ANTANAS VILIMAS
3415 S. LITUANICA AVE., CHICAGO, ILL.
Telelonas — FRontier 6-1882

MOVING
A. BENIULIS atlieka įvairius perkraustymus ir pervežimus iš tolimų ir artimų atstumų.
Telef. SE. 5-2146
arba BI. 7-7075
1885 CANALPORT

MOVING
APDRAUSTAS PERKRAUSTYMAS
IŠ TOLI IR ARTI
NAUJI DIDELI TROKAI - NAUJAUSI KRAUSTYMO ĮRANKIAI
ILGŲ METŲ PATYRIMAS - PIGUS IR SĄŽININGAS PATARNAVIMAS
JUOZAS NAUJOKAITIS
2022 W. 69 St. CHICAGO 36, ILL. Tel. WAlbrook 5-9209

AUTOMOBILIŲ TAISYMAS IR GASOLINO STOTIS
Atliekami lyginimo ir dažymo darbai. Taisomi motorai, stabdžiai, transmisijos ir t. t. MOBILGAS benzinas, įvairių rūšių alyva, baterijos ir automobiliams dalys.
1934 West 59th Street Tel. GRovehill 6-9136
M. ČESAS, patyręs auto specialistas

SPECIALUS NUPIGINIMAS !
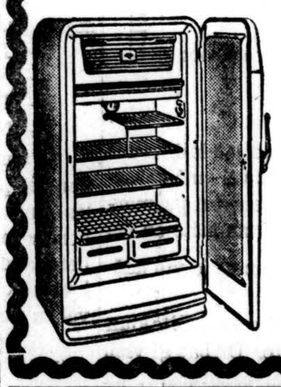
ROOSEVELT FURNITURE COMPANY, INC.
2310 West Roosevelt Road
Telef. SEeley 3-4711
Hide away Bed — Sofa-lova $109.00
SOFA-LOVA ir krėslas .. $169.00
Nauji 1955 modelio Frigidaire šaldytuvai, specialiai nupiginti tik $149.00
Pasinaudokite šiais nupiginimais ir aplankykite LIETUVIŲ KRAUTUVĘ.
Atdara ir sekmadieniais nuo 11 val. dieną iki 5 val. vakaro.

TIKSLUS IR RŪPESTINGAS
PAJAMŲ MOKESČIO APSKAIČIAVIMAS
2737 West 43rd St. Telef. CL 4-2390
Kasdien nuo 9 val. ryto ligi 8 val. vak.; šeštadieniais nuo 10 val. ryto ligi 7 val. vak. Trečiadieniais uždaryta
ŠIMAIČIAI,
REALTY, BUILDERS, INSURANCE

Žmogaus gyvenimas turi visokių tikslų, bet visų svarbiausias tai **galutinis:** žmogaus nemirtingos sielos išganymas.

LAIVAS

pagelbsti žmogui pažinti, prisiminti ir pasiekti tą dangišką tikslą, nes jis yra religinio turinio savaitraštis, teikiąs skaitytojui grynai dvasinio mokslo, įkvėpimo ir paguodos — **52 kartu per metus.**

LAIVAS

turiningas ir įdomus žurnalas, nes jo rašančioji įgula stipri ir gabi. Tarp rašytojų randasi: Kun. K. Barauskas; kun. J. Prunskis; Spygliukas; A. Iešmantas; kun. K. A. Matulaitis, MIC; Dr. J. Daugailis; kun. Jurg. Razutis; A. Tyruolis; Al. Baronas; kun. V. Rimšelis, MIC; kun. J. Petrėnas; A. Kučas, ir kiti.

**Susipažinimui — Laivas bus siunčiamas veltui vieną mėnesį.**

Prašome užsisakyti vieninteli, lietuvišką, religinio turinio savaitraštį Amerikoje. Rašykite

LAIVAS
2334 So. Oakley Ave. Chicago 8, Illinois

NUO UŽSISENĖJUSIŲ SKAUDANČIŲ ŽAIZDŲ IR ATVIRŲ ODOS LIGŲ
Tie, kurie kenčia nuo SENŲ, ATVIRŲ ir SKAUDŽIŲ ŽAIZDŲ, jie negali ramiai sėdėti ir naktimis miegoti, nes jų užsisenėjusios žaizdos niežti ir skauda. Kad pašalinti tą niežėjimą ir skaudėjimą senų atvirų ir skaudžių žaizdų, uždėkite LEGULO Ointment. Jų gydomos ypatybės palengvins jūsų skaudėjimą ir galėsite ramiai miegoti naktį. Vartokite jas taipgi nuo skaudžių nudegimų. Jos taipgi pašalina niežėjimą ligos vadinamos PSORIASIS. Taipgi pašalina peršėjimą ligos vadinamos ATHLETE'S FOOT, sustabdo džiovinimą odos ir perplyšimą tarpirščių. Yra tinkamas vartoti nuo džiūstančios, suskilusios odos dedirvinių, odos išbėrimų ir t. t., taipgi tinkamas vartoti vaikučiams kada pasirodo skaudus išbėrimas nuo vystyklų. Jis yra gera gyduolė nuo išviršinių odos ligų Legulo Ointment yra parduodamas po 75 ct., $1.25, ir $3.50. Pirkite vaistinėse Chicagoj ir apylinkėse—Milwaukee, Wisc. Gary, Ind. ir Detroit, Michigan arba rašykite ir atsiųskite Money order į:

LEGULO, Department D.
5618 W. Eddy St., Chicago 34, Ill

LIETUVIŠKA ĮSTAIGA
SAFETY OF YOUR SAVINGS
CRANE Savings & LOAN ASS'N
INSURED UP TO $10,000
3% on SAVINGS
2555 West 47th Str. CHICAGO 32, ILL. LAF. 3-1083
B.R.PLETKIEWICZ PRES.

MES PRISTATOME ANGLIS IR PEČIAMS ALIEJŲ — DIDELIAIS IR MAŽAIS KIEKIAIS.

Mes taipgi perkraustome jūsų baldus saugiai keletą blokų ar keliasdešimts mylių. Reikale šaukite mus.
Vieno kambario baldus arba viso namo. Kreipkitės pas mus. Turįs daug metų patyrimo perkraustymo darbe.
STASYS FABIJONAS
2146 So. Hoyne Ave. Tel. VIrginia 7-7097

TAUPYKITE
Chicagos Stipriausioj Taupymo Įstaigoj
TURTAS . . . . . $53,000,000
ATSARGOS FONDAS . . . . . $4,000,000
JUSTIN MACKIEWICH, President and Manager
ĮSTAIGOS VALANDOS: Kasdien, įskaitant šeštad., nuo 9 v. ryto iki 4 p. p. Ketvirtadieniais nuo 9 val. ryto iki 8 val. vakaro. Trečiadieniais visai neatidaroma.
CHARTERED AND SUPERVIZED BY THE UNITED STATES GOVERNMENT

# MŪSŲ KOLONIJOSE

## Rochester, N. Y.

**Kun. J. Bakšys pasisakė prieš tuos, kurie beatodairiškai griauna ir peikia**

Vietos ALT-o skyriaus rūpesčiu vasario mėn. 20 dieną gražiai paminėta Lietuvos nepriklausomybės atgavimo sukaktis. 11 val. iškilmingose pamaldose su vėliavomis dalyvavo vietos organizacijos, vadovaujamos Gudyno posto legionierių.

3 valandą parapijos salėje įvyko iškilmingas posėdis. Posėdį atidarė ir pravedė ALT-o sekretorius Antanas Sabaliauskas. Gražias sveikinimo kalbas pasakė latvių atstovas Vilks ir ukrainiečių atstovas Popovič, bet viso posėdžio centrą sudarė ALT-o vicepirmininko Antano Olio kalba. Jis trumpai prabėgo Lietuvos laisvinimo kovos kelią, suminėdamas svarbesnius ALT-o žygius ir jų rezultatus, ir kiek apsistojo ties dabartiniais ginčais, nuėjusiais nebesveiku griovimo keliu. Jis kvietė vienybėn ir šaltan galvojiman, pabrėždamas, kad laisvinimo darbe ir jo taktikoj yra daug svarstytinų dalykų, kurie gali būti svarstomi padoriu akademiniu būdu be pasišokimo tuoj sugriauti viską, kas ligi šiol buvo sukurta.

Po jo kalbos kun. Jonas Bakšys visiškai griežtai pasisakė prieš visus tuos, kurie šoka beatodairiškai griauti ir peikti, kas ne jų daroma, ir tam pavaizduoti paskaitė iš Margučio straipsnelį, kuriame ALT-o žmonės išvadinami tranais. Kai kas paskum reiškė pasipiktinimo, kam reikėjo klebonui tą straipsnį skaityti, bet daugumas galvojo, kad čia laisvas kraštas. Jeigu kiekvienas gali rašyti, kas jam ant seilės užeina, kam pykti, jeigu ir kiti dėl tokio rašinėjimo pasako savo nuomonę, kuri pasirodo yra didelės daugumos nuomonė ,nes Petrui Norkeliūnui paskelbus aukų rinkimą, tuoj buvo suaukota daugiau tūkstančio dolerių, t. y. daugiau negu toje pačioj salėj buvo surinkta praeitais metais. Svarbiausias aukotojas, kaip ir visada, buvo FELIKSAS ŠLAPELIS, paaukojęs 100 dolerių, dr. Lelevičius — 50 dol., Pr. Mocejūnas — 25 dol., daugelis po dvidešimt dolerių, nors buvo ir tokių, kurie seniau aukotas stambesnes sumas pakeitė į simbolišką dolerinę. Iškilmingas posėdis buvo baigtas Petro Armono vedamu choru ir gyvu paveikslu.

Tuoj po iškilmingo posėdžio svečiui Antanui Oliui pagerbti buvo surengta vakarienė, kurios metu pasakyta dar daug gražių kalbų ir pasidalinta įspūdžiais ligi to laiko, kol svečiui reikėjo kilti nuo stalo ir skubėti į traukinį. **Kt.**

## Kearny, N. J.

**Šventins naująją bažnyčią**

Kovo mėn. 20 d. Newarko ar kivyskupas Thomas A. Boland pašventins naująją Sopulingosios Dievo Motinos bažnyčią, Kerny, N. J.

Naujoji bažnyčia, pradėta statyti 1953 m. velyvą rudenį, šiandien jau baigta. Prie bažnyčios pastatyta ir nauja klebonija.

Į bažnyčios šventinimo iškilmes pakviesta daug svečių: dvasiškių ir pasauliečių. Šventinimo iškilmės prasidės 4 val. po pietų. Po šventinimo iškilmių naujosios bažnyčios salėje, įrengtoje po bažnyčia, bus banketas-vakarienė.

Bažnyčia mažojo gotikos stiliaus, su bokštu vienoje pusėje. Virš didžiųjų durų išskulptūruota Sopulingoji Dievo Motina, kurios vardą bažnyčia turi. Sėdimų vietų 560. Modernus apšildymas ir vėdinimas.

Kearny-Harrison Sopulingosios Dievo Motinos parapija įsteigta 1915 m. Taigi, šiemet sueina 40 metų nuo jos įkūrimo. Per tą laikotarpį parapija, nors ir nedidelė (500 šeimų), sugebėjo 1916 m. pastatyti Harrisone bažnytėlę, gi 1955 m. baigė naująją bažnyčią ir ateinantį mėnesį jau galės jąja nau dotis.

Parapijos klebonu nuo 1931 metų yra kun. Leonas Voiciekauskas, jo pagelbininku ir nau josios bažnyčios statymo fondo direktorium kun. D. Pocius. Fondo pirmininku ir įvairių komisijų vedovas yra Petras Velevas.

**Iškilmingai paminėta Lietuvos nepriklausomybės sukaktis**

Kearny-Harrison lietuvių kolonija, šios apylinkės Lietuvių Bendruomenės pastangomis, š. m. vasario mėn. 20 d. iškilmingai paminėjo Lietuvos nepriklausomybės atgavimo 37 metų sukaktį.

Minėjimas buvo pradėtas iškilmingomis pamaldomis Sopulingosios Dievo Motinos bažnyčioje. Pamaldų metu skambėjo lietuviškosios giesmės, išpildomos moterų sodaliečių choro, vadovaujamo muz. Alg. Kačanausko. Pabaigai visi drauge sugiedojo: "Lietuva, tėvyne mūsų..."

6 val. vak. Lietuvių Katalikų centro salėje buvo akademija. Pagrindinę kalbą pasakė Lietuvos vicekonsulas Anicetas Simutis. Sveikino dar Kearny miesto meras J. Healy, N. J. valstybės gynėjo pirmasis padėjėjas Andr. Salves, kuris perskaitė taip pat ir New Jersey gubernatoriaus Robert Meyner paskelbtą deklaraciją, kad vasario mėn. 16 d. yra Lietuvių diena New Jersey valstybėje.

Po akademijos Lietuvių Bendruomenės kultūros būrelis gana vykusiai suvaidino kleb. kun. L. Voiciekausko parašytą dramą: "Gims tautos genijus", kuri kaip tik tiko šventės nuotaikai ir dvasiai.

Minėjime dalyvavo daug žmonių. Visi buvo patenkinti gražiu minėjimu, o ypač vaidinimu, kuris dar ilgai pasiliks atmintyje.

Minėjimą suruošė Kearny-Harrison Lietuvių Bendruomenė, kurios pirmininku yra muz. Alg. Kačanauskas, švietimo ir kultūros vadovu — K. Barzdukas. **J. M.**

## Philadelphia, Pa.

**V. Mašalaičio paskaita**

Vasario 19 d. Liet. Teisininkų ir Liet. Inžinierių skyrių bendrame susirinkime, skirtame paminėti Vasario 16, dalyvaujant ne tik šių organizacijų nariams, bet ir visai eilei kviestųjų svečių, buvęs Lietuvos Ministerių Tarybos generalinis sekretorius V. Mašalaitis padarė paskutinių Lietuvos nepriklausomybės dienų apžvalgą. Kadangi V. Mašalaičiui betarpiai teko susidurti su visais svarbiausiais Lietuvos valstybės reikalais, jo pasakojimas ne tik priminė anuos skaudžiuosius įvykius, bet visą eilę atskirų atvejų pavaizdavo iki šiol viešumai nepilnai arba ir visai nežinomais faktais. Būtų prasminga šį V. Mašalaičio skaitytą referatą paskelbti spaudos skiltyse. Po pranešimo visi susirinkusieji pasivaišino, pasišnekėjo ir skirstėsi su dėkingumo jausmu teisininkų ir inžinierių valdyboms, surengusioms tokį gražų bei prasmingą Vasario 16 minėjimą.

**Šv. Kazimiero šventė**

Šiais metais šv. Kazimiero minėjimą rengia Philadelphijos skautai ir ateitininkai bendromis jėgomis. Minėjimas įvyks kovo 6 d. Tą dieną 11 val. šv.

**Louis Miguel Gonzales Dominguin,** 29 metų, buvęs bulių kautynių specialistas, susižiedavo su Lucia Bose, 22 metų, italų "movie" artiste. Jie iš Romos atvyko New Yorkan. (INS)

Andriejaus parapijos bažnyčioje skautai, ir ateitininkai priims šv. Komuniją, po pamaldų valgys parapijos salėje bendrus pusryčius, po kurių skautės bei skautai duos įžodį ir šv. Kazimiero pagerbimui atliks atitinmą programą. Į pamaldas, kurioms vadovaus kun. Degutis, dabartinis skautų,-čių dvasios vadas, kviečiami ne tik skautų,-čių bei ateitininkų tėvai, bet ir visa lietuviškoji visuomenė. Visi kviečiami taip pat ir į parapijos salę dalyvauti šv. Kazimiero minėjime. **R.**

## Chicagoje

**Vasario 16 Brighton Parke**

Lietuvos Nepriklausomybės sukakties minėjimas Brighton Parke įvyko vasario 20 d. Minėjimas pradėtas pamaldomis bažnyčioje. Mokinių pamaldų metu smuikininkas Matiukas grojo smuiku; 10 val. buvo pamaldos už Lietuvą ir patriotinį pamokslą pasakė kun. Vyšniauskas. 12 val. pamaldų metu giedojo sol. M. Kripkauskienė ir "Dainavos" ansamblis, vadovaujamas Stp. Sodeikos.

Trečią valandą po pietų minėjimas buvo parapijos salėje, kuri buvo pripildyta dalyvių. Minėjimą atidarė LB Brighton Parko apylinkės pirm. agr. P Žumbakis, prisimindamas besiartinančius Bendruomenės rinkimus ir kitus dalykus. Sveikinimo kalboje prel. D. Mozeris pasidžiaugė minėjimo suruošimu ir pažymėjo, kad lietuvių kovos už nepriklausomybę sėkmingumas yra surištas su Augščiausiojo pagalba. Žurnalistas Vytautas Kasniūnas savo paskaitoje priminė Lietuvos kovos kelią už kultūrą ir nepriklausomybę.

Meninę programos dalį atliko Brighton Parko jaunimas Pagrindinė jaunųjų programos mintis — taip mes suprantame mūsų tėvynę. Dainų ir deklamacijų jungtinį atliko parapijos mokyklos mokiniai, vadovaujami mokytojos Š. Jonynienės. Programa buvo kelis kartus per traukta susirinkusiųjų karštais plojimais. Piano studijos mokiniai paskambino pianinu, baleto dvi mokinės pašoko ir jaunųjų vaidintojų grupė suvaidino kun. P. Gedvilos vaizdelį "Kaimo daraktorius". Tai vaizdelis iš spaudos draudimo laikų. Šis vaizdelis dalį susirinkusiųjų perkėlė į tuos laikus, kada jie patys tuos laikus išgyveno.

Bendruomenės apylinkės valdybos iniciatyva buvo sudarytas šiai šventei ruošti komitetas: prel. D. A. Mozeris, A. Nakas, muz. J. Kudirka, mokt. S. Jonynienė, kun. P. Gedvila, dr. jur. Vl. Šimaitis, dr. A. Verbickas, agr. P. Žumbakis ir akt. A. Brinka.

Minėjimo dalyviai suaukojo Lietuvos laisvinimo reikalams 432 dolerius.

Pažymėtina rengėjų mintis įtraukti jaunimą į minėjimą ir į programą. Tame minėjime susitiko jaunoji ir senoji karta. Jaunieji turėjo progą pasisakyti, kaip jie supranta savo tėvų gimtinę, o suaugusieji turėjo progą tuo pasigėrėti. **V. Š.**

## Shenandoah, Pa.

**Varpais skambėjo Lietuvos himnas**

37 metų Lietuvos nepriklausomybės atgavimo sukaktis Shenandoah, Pa. Šv. Jurgio lietuvių parapijos bažnyčioje buvo paminėta vasario 13 dieną su iškilmingomis pamaldomis ir tai dienai pritaikintais pamokslais. Choras giedojo minėjimui paruoštas giesmes. Prieš sumą varpais skambinta Lietuvos himnas.

**Lietuva bus laisva**

Vasario 20 dieną 3 val. po pietų šv. Jurgio parapijos choras, vedamas muziko J. Mačiulio, Vasario 16 minėjo per Pottsville WPPA radijo stotį. Lietuviškoje kalboje kun. St. Raila išreiškė tvirtą viltį, kad po vargų ir kančių Lietuva bus laisva.

Angliškoje kalboje p. P. Witt-Vaitekūnas išsamiai nupasakojęs visas komunizmo daromas skriaudas Lietuvai, pareiškė, jog Lietuvos žmonės kovoja už savo laisvę ir gal netrukus ateis diena, kada jie vėl džiaugsis laisve. Choras padainavo keletą minėjimui paruoštų dainų. Reikia pasidžiaugti, kad tokius viešus minėjimus dar padarė Girardville ir St. Clair.

Vietos amerikiečių dienraštis Evening Herald tų sukaktuvių proga buvo įdėjęs vedamąjį ir Shenandoah, Pa., burmistro proklamaciją. Tik apgailėtina, kad neįstengiama surengti viešų iškilmingų minėjimų salėse, kaip yra daroma kitose susipratusių lietuvių apylinkėse. Iškilmingų viešų minėjimų žmonės labai laukia ir turi viltį, kad sekančiais metais šios apylinkės lietuvių bus pajėškota būdų visiems tarpusavio susitarimo ir kitų geros valios gerbimo. Šios apylinkės miestelių lietuviams linkėtina to iš visos širdies.

**Norima įsteigti**

Tarp lietuvių kalbama, jog norima įsteigti Pasaulio Lietuvių Bendruomenės apylinkė. Ar tam bus parodyta pakankamai susidomėjimo ir geros valios — parodys ateitis. **Koresp.**


**LORETA**

**MERGAITĖS LIKIMO ROMANAS**

Parašyta Lietuvoje Stasio Budavo ir antra laida išleista Bendrijos — Anglijoje. Šis įdomus romanas gaunamas "Drauge", 2334 South Oakley Ave., CHICAGO 8, ILL. Kaina $1.80.

**LIETUVIŠKI REKORDAI**

**Po 89c**

Kai aš turėjau ir Kam šeri žirgelį. Įdainavo Vanagaitis ir Olšauskas.
Tu, Lietuva ir Dru-Lia. Pupų Dėdė ir Dėdienė.
Našlaitės kapas ir Griovėsių gėlelė. Duetas. Pupų dėdė ir dėdienė
Tykiai Nemunėlis Teka ir Visur tyla. Solo J. Babravičius
Valio piovėjėliai ir Rytoj šventa. Vyrų oktetas.
Mano gitara ir Saulėtas rytas. Tango ir Valsas. Solo Šabaniauskas
Nutilk, širdie — Tango ir Kanarkų folkstrotas. Solo Šabaniauskas
Paskutinis sekmadienis — Tango ir Vyrai užkim — Folkstrotas. Solo Šabaniauskas.
Ruduo — Tango ir Nepamiršk Manęs — Valsas. Solo Šabaniauskas
Geismai ir svajonės ir Oželis. Duetas su orkestru.
Gyvenk, juokis ir mylėk ir Dzinguliukai. Duetas su orkestru.
Kur Bėga Šešupė ir Draugai į Kovą. Choras.
Karvelėli ir Jūra. Choras
Aukšti kalneliai ir Ak, Norėčiau. Solo Šaukevičius ir Žakas.
Tarp rūtų — Polka ir Kuomet šoksi — Polka. Įdainavo Šaukevičius
Marcinkonių polka ir Virginia polka.
Linksmi berniukai — polka ir Cirkus — polka. Orkestras
Tėvuko polka ir Kūmos polka. Dainuoja Šaukevičius
Muzikantų polka ir Brooklyno polka. Orkestras
Stasytės polka ir Čikagiečių polka. Orkestras
Vainikas I ir II dalis. lietuviškų melodijų rinkinys. Orkestras
Suktinis ir Kubilas. Orkestras
Klumpakojis ir šok, mergele, polka. Orkestras
Jonelio polka ir Dariaus lyseles. Dainuoja Šaukevičius
Dzūkų dzyvai ir Zanavykų prašmatnybės — polka. Orkestras
Linksmybės polka ir Elenos polka. Orkestras

**Po $1.50**

Apie Palvą arklį ir Kikilis. Švedo choras
Žemaitiška liaudies daina ir Subatos Vakarėlį. Švedo choras
Aviža prašė ir Nudavė Dukrelę. Solo Marijošius
Meilė Tėvynės Nemari ir Oi, Sesele, Negerai. Duetas Motekaitienė ir Kalvaitytė.
Žvaigždelė ir Temsta Dienelė. Motekaitienė ir Kalvaitytė
Barkarolė ir Sutemo. Motekaitienė ir Kalvaitytė
Čigonės ir Nokturnas. Motiekaitienė ir Kalvaitytė.

Rekordus siunčiame ir paštu. Už prisiuntimą ir supakavimą Amerikoje $1.00. Kanadon ir kitur $2.00.

Užsakant rekordus, pinigus ar money orderį reikia atsiųsti iš anksto. COD nesiunčiame.

**JOS. F. BUDRIK, INC.**

3241 So. Halsted St. Chicago 8, Illinois

**RING THE BELL WITH BELLCO!**

Moderniškas būdas pačiam atlikti darbą
Sewer & Drain Pipe Cleaner
Fast — Powerful

Nekenks vamzdžiams nei plumbing fikčeriams. Skubiai išvalo užsitvenkusius, užsikimšusius vamzdžius. Tik supilk chemikalus į vamzdžius, kurie eina tiesiai į "sewer lines." Ištirpys vaisių, plaukų, audeklų, kavos grūdrain field" ir kitoms atmatų viedžiagų dalis.
Taip pat turime chemikalų dėl "septic tanks, cesspools, dry well vault, draim field" ir kitoms atmatų vietoms, ir t. t.
Rezultatai garantuojami arba grąžinsime pinigus. Teiraukitės pas savo vietinį dylerį, kad jis jo jums pristatytų. Kitokio neimkite.
A Good Sanitation Builds a Healthy Nation
Šaukite CLiffside 4-3248
**BELLCO CHEMICAL PRODUCTS**
1855 W. 47th St., Chicago 9, Ill.

REMKITE dienr. "DRAUGĄ"!

duoną ir įvairias skoningas bulkutes kepa

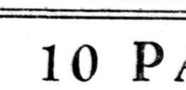

**BRUNO'S KEPYKLA**
3339 S. LITUANICA AVE.
Tel. CLifside 4-6376
Pristatome į visas krautuves ir restoranus, taip pat išsiunčia į visus artimuosius miestus.

**KAZIK FURNITURE CO.**
**1506 W. 63rd, PR 8-1331**

Naujose erdviose patalpose, lengva pasiekti gatvėkariais ir automobiliams pastatyti yra vietos, be jokių apribojimų.
Turime didžiausį pasirinkimą įvairių rūšių baldų ir kitų namų reikmenų. Kviečiame mus aplankyti ir pasirinkti kas yra reikalinga jūsų salionui, miegamajam, valgomajam ir kt. kambariams.
Atdara sekmadieniais nuo 11 iki 5 v. popiet.
Juozas ir Kazimiera Kazikaičiai ir Aleksas Antanaitis

**TELEVIZIJOS**
**Ir Radio Aparatų Taisymas**
Sąžiningas ir Garantuotas Darbas
M. RIMKUS, 4517 S. Sawyer St.
Tel. VI 7-0087 — VI 7-3037

PLATINKITE "DRAUGĄ".

**Taupymas yra turtingumo šaltinis**

Mūsų bendrovės laikomi pinigai yra apdrausti iki $10,000
Pradėk taupyti tuojau. Mes mokame augštus dividendus

**MIDLAND SAVINGS & LOAN ASS'N.**
1038 Archer Avenue Telef. LAfayette 3-6719
Sekretorius AUGUST SALDUKAS
Už Taupomus Pinigus Mokame 3½ Nuošimčio

**JŪSŲ KRAUTUVĖ DĖL KRAŠTE ŽINOMŲ FIRMŲ BALDŲ IR MATRACŲ!**
Simmons — Seeley — Serta — Columbia — Brandwein

Kai jums bus reikalinga baldų ir namų įrengimų, pprekiaukite su šia draugiška jūsų apylinkės krautuve, kur rasite gerą patarnavimą.

Atidaryta sekmadieniais nuo 11 val. ryto iki 5 val. popiet. Specialė nutlaida duodama perkantiems sekmadienį.

— o —

Grynais pinigais arba išsimokėjimo sąlygomis, kurios jums patiks.

**SOUTHWEST FURNITURE Co.**
6200 So. Western Ave. (priešais Sears & Roebuck)

**10 PATARIMŲ**

1. NEPRALEISK visų uždirbtų pinigų.
2. ATSKIRK tam tikrą dalį padėti į Taup. Sąskaitą.
3. NESLĖPK pinigų namuose.
4. PRIE PIRMOS PROGOS ATIDARYK pas mus Taupomją Sąskaitą.
5. NELAUK, kol daug sutaupysi. Mes priimame ir mažomis sumomis.
6. NEIEŠKOK didelių nuošimčių ar bonų, nes gali apsivilti.
7. DĖK savo santaupas į apdraustas Taupymo ir Skolinimo Bendroves.
8. PASIRINK LIETUVIŠKĄ TAUPYMO bendrovę, kuri geriausia patinka.
9. NEKREIPK daug dėmesio į pagyrų puodus.
10. VISUOMET ATMINK —

**UNIVERSAL SAVINGS AND LOAN ASSOCIATION**
1800 S. Halsted St. Chicago, Ill.
Tel. HAymarket 1-2028
Atdara nuo 9 ryto iki 4 val. vakaro. Trečiadieniais uždaryta.
Ketvirtadieniais atdara iki 8 val. vakaro.
Automobilistams tuščias lotas šalimais

**1% BONAS EXTRA UŽ SANTAUPAS**

Pradedant naujus 1955-tus metus, CHICAGO SAVINGS AND LOAN ASSOCIATION įsteigia **NAUJĄ BONŲ SKYRIŲ.** Šiame skyriuje, be mūsų nuolatinio augšto dividendo, taupytojas dar gaus iki 1% extra bonusą. Ypatingai šis skyrius taikomas ir skiriamas vaikams bei jaunuoliams. Bet suaugusieji taip pat yra kviečiami juo pasinaudoti.

Kviečiame tėvus atidaryti bonų sąskaitą savo vaikams pačioje jų jaunystėje. Paaugusius atsiveskite į mūsų raštinę. Supažindinkite juos su taupymo svarba. Tegu jie patys, Jūsų priežiūroje, tvarko savo taupymo reikalus. Tai bus geriausia ateities dovana, kokią galite duoti savo vaikui. Jei norite platesnių informacijų, tai pašaukite arba patys atsilankykite į mūsų raštinę. CHICAGO SAVINGS yra pirmoji taupymo bendrovė visoje pietinėje miesto dalyje, kuri yra atidariusi tokį svarbų taupymo skyrių.

Padėkite taupomus pinigus į šią progresyvę, tvirtą — su viršum 14¼ milijonų dolerių — taupymo bendrovę, kurioje visi indėliai yra apdrausti iki $10,000.00... Kur norimi pinigai taupytojams yra išmokami pagal pareikalavimą ir kur be pertraukos duodamas augštas dividendas.

Indėliai padėti iki 15-tos šio mėnesio dienos gaus dividendą už pilną mėnesį.

VALANDOS: Pirmadieniais nuo 12 iki 8 val. vakaro. Antradieniais ir Penktadieniais nuo 9 iki 4 valandos po pietų. Ketvirtadieniais nuo 9 iki 8 val. vakaro. Trečiadieniais uždaryta visą dieną. Šeštadieniais nuo 9 ryto iki 2 val. po pietų.

**CHICAGO SAVINGS AND LOAN ASSOCIATION**
6234 So. Western Avenue JOHN PAKEL, Prezidentas Tel.: GRovehill 6-7575

## DĖMESIO
## NAMŲ SAVININKAI

**Ar planuojate atremontuoti ar perdekoruoti jūsų namus? Iš lauko ar viduje**

Pasisamdykite patyrusius amatininkus — darbininkus. Firmų sąrašas apačioje atstovauja geriausius amatininkus kurių darbai yra garantuojami, kaip kokybe taip ir patarnavimu.

Jie yra parinktieji atstovai Chicagos meisterių.

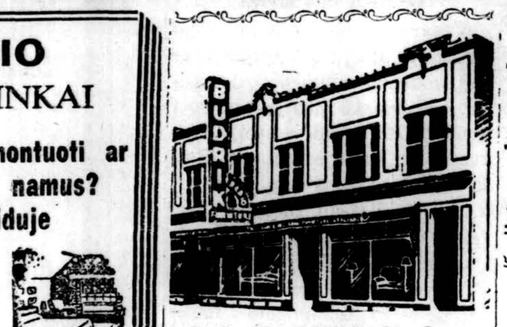


## JOS. F. BUDRIK, Inc.
**3241 South Halsted St.**
**Telef. CAlumet 5-7238**

RAKANDAI
TELEVIZIJOS
RADIOS
REFRIGERATORIAI
PLOVYKLOS
PEČIAI
KAURAI
JEWELRY

Prekės geriausių išdirbysčių.

Lietuviška Radio Valanda Budriko leidžiama iš stoties WHFC, 1450 kil. kas ketvirtadienį nuo 6 iki 7 v. vak. Atdara Sekmadieniais 10—5. Pirmadieniais ir Ketvirtadieniais iki 9:30. Kitomis dienomis nuo 9 iki 6 v. vak.

## Remkite dien. Draugą!

---

**AIRLINE BEDDING CO.**
CITY WIDE SERVICE
"Reupholstering". Matrasai atnaujinami. 27 m. patyrimas
**637 E. 63rd St.**
**MIdway 3-7660**

---

**EVERYTHING IN HARDWARE**
**Geležinių reikmenų krautuvė**
EMERALD HARDWARE
**12255 So. Halsted St.**
Chicago 28, Illinois
**Phone WAterfall 8-1742**

---

"THERE IS NO SUBSTITUTE FOR LATHE & PLASTER"
**LATHING FOUNDATION OF CHICAGO**
**221 N. La Salle St.**
**DE 2-4413**

---

**UPTOWN GLASS & MIRROR CO.**
Veidrodžiai — AUTO STIKLAS
Stiklo viršai baldams
Nemokami apskaičiavimai
**6963 N. Western Ave.**
**HOllycourt 5-6021**

---

TAISOME, REMONTUOJAME, STATOME viduje, iš lauko
Joks darbas neperdidelis nei permažas. Recreation rooms, pastogės, salionai.
RICHARD KOSSNER
**OL 2-9757**

---

**TINKAVIMAS — DAŽYMAS**
**Lubos — Arches — Mūras**
Gaisro sugadintos pastatų dalys sutaisomos. Šaukite CApitol 7-4128 arba DElaware 7-8215 po 6 val. vak.

---

SENI DARBAI — NAUJI DARBAI — PATAISYMO DARBAI
voniose ir virtuvėse.
Už prieinamas kainas centrinius apšild. pakeičiame į aliejinius arba gazinius. Įdedame naujus "fixtures".
MIKE GARDI & SONS, PLUMBING CO.
738 S. Kedzie Ave.
NE 8-9139

---

PERSIKRAUSTOTE?
HOWARD VAN LINES, INC.
**1 N. Pulaski** **VA 6-4144**
Perkraustome į
**New York, Washington, D. C., California, Florida, Texas, Missouri, Ohio, Wisconsin, Michigan** ir į visas valstybes pakely.
Žemos kainos. — Nemokami apskaičiavimai.

---

KURENAMAS ALIEJUS IR ANGLYS PRISTATOMI Į PRIVAČIUS NAMUS, SKUBUS, TEISINGAS PATARNAVIMAS
**EHRENHEIM COAL & TANKER OIL, INC.**
48 metai toje pačioje vietoje
.... **1750 N. Western Ave.** ....
HU 6-7900

---

**HEATING PLANTS**
CENTRALINIAI APŠILDYMAI — PATAISOMI IR ĮTAISOMI, PAKEIČIAME Į GAZINĮ AR ALIEJINĮ APŠILDYMĄ. Industrijose ar rezidencijose.
CERTIFIED ACETYLENE & ARC WELDING
Pilnai apsidraudę. F.H.A. sąlygos.
A-1 WELDING AND HEATING
BIshop 7-1770

---

ŽEMA KAINA — DAŽYMAS & DEKORAVIMAS
Specialiai dažome butus, namus, krautuves.
Šaukite —
**PEARY,**
HUDSON 3-5498

---

CORTLAND ELEC. CO.
GEN. ELECTRICAL CONTRACTORS
**Rezidencijoms — Komencijoms — Industrijoms**
Elektros pataisymai ir vielų įvedimas namuose. See our fixture display
LICENSED - BONDED - INSURED
1630 S. Cicero Ave. TOwn. 3-8603
Rez. PO. 7-8745

---

JEI NORITE GERAI ATLIKTĄ DARBĄ šaukite mus; mes atliekame 1001 darbą, kad pagelbėjus jums užlaikyti namus, kuriais galite didžiuotis.
DOOLEY HOME SERVICE
Tel. EStebrook 8-2652

---

**CARPENTER**
TAISOME PORČIUS IR REMONTUOJAME
**LAkeview 5-7547**

---

ENGMARK
**MASONRY CONSTRUCTION**
**MŪRO STATYBA**
**5156 Warwick Avenue**
**CHICAGO, ILL.**
**Tel. PE 6-0643**

---

FLOOR COVERING & LINOLEUM
Idėsime grindų bei sienų "tiles" dabar per "slow season". Asphalt, vinyl ir rubber tile grindys.
Plastic sienos
**RA 3-5050**

---

**CARPENTER WORK**
Joks darbas ne permažas
Nemokami apskaičiavimai
Šaukite DAN
**Tel. AB 4-7608**

---

ROBERT O. SHACKLETON
Carpenteris & Bendras Kontraktorius
Remontai — Pataisymai
Visoki amatininkai — Atliekame pilną darbą
Visas darbas asmeniškai prižiūrimas.
Pilnai apsidraudę. — Finansuojame.
FAirfax 4-4117

---

WESTWOOD HOME IMPORVEMENT CO.
Mes viršaujame visuose darbuose — pertaisome "dormers", pastogėse įrengiame butus, įrengiame kamb. rūsiuose, TV kambarius, porčius, pristatome, ir modernizuojame virtuves ir vonias.
**Pilnas statybos patarnavimas.**
F. H. A. Finansavimas — Pilnai apsidraudę. Šaukite BEverly 8-6443 nemokamiems apskaičiavimams.
10014 S. Western Ave.

---

PLASTERING — TINKAVIMAS:
Specialistai: — skyles užtaisome; "arches"; lubas; dailydės darbai; mūrinimas; cemento darbai; plumbing. Labai prieinama kaina. Nemokami apskaičiavimai.
Montagueo & Gage Co.,
NEvada 2-3010, SEeley 8-0972.
Šaukite dieną ar naktį.

---

PORČIAI UŽDAROMI
Greit pristatome — Jokio įmokėjimo —F.H. A. patvirtinta paskola. Kombinuoti aluminiai langai ir durys — Fibre glass awnings. Aptarnavimas. —Instaliacija. Šaukite nemokamiems apskaičiavimams
PETERSON BROS., INC.
6748 Roosevelt Rd.
Oak Park
EU 3-5488

---

ĮVAIRŪS TINKAVIMO DARBAI
atliekami už prieinamą kainą.
Darbai įkainuojami nemokamai.
Telefonuokite:
**TR. 4-9184**

---

GERAI TINKUOJA, lopo lubas ir skiautus (arches). Visas darbas garantuojamas. Prieinamos kainos. Neapmokamas įkainavimas netolimoj apylinkėj.
**PR. 6-9285**

---

**ABEDOR CONSTR. CO.**
Gen. kontraktorius nuo 1928 m. Komerciniai, rezidenciniai pertaisymai — pataisymai. Finansuoja ir apskaičiuoja nemokamai (free estimates). **SA. 1-6200**

---

**CLEBAN DRAPERY & BLIND CO.**
**3644 Lawrence Ave.**
Užuolaidos, baldams uždangalai, langų "blinds", "Bamboo" užuolaidos.
**KE 9-2774**

---

**ŠIS SKELBIMAS VERTAS $1.00**
apšild. sistemos pataisymo arba aptarnavimo sąskaiton.
**C. & J. HEATING SERVICE**
**LAkeview 5-1205**

---

**VACUUM CLEANERS**
Dulkių siurbliai pataisomi. Prieinama kaina. Nemokami apskaičiavimai. Paimame ir pristatome.
**NEvada 2-6585**

---

**LICENSED ELECTRICAL CONTRACTOR**
Atliekame visokius elektros darbus. Prieinama kaina.
Nemokamai apskaičiuojame.
**BILL'S ELECTRIC**
**IRving 8-2210**

---

**O'MALLEY**
Plauname sienas; dažome; valome chemikalais; langus plauname Nemokami apskaičiavimai.
**Tel. KIldare 5-6935**

---

**GOFORTH ELECTRIC MOTOR SERVICE**
**GRaceland 7-5289**
Elektriniai motorai ir vėdintuvai. Pataisomi ir pervyniojami. Urmu ar detaliai.
Nemokamai paimame ir pristatome.

---

PLATINKITE "DRAUGĄ".

---

**JONAS GRADINSKAS**
**TELEVIZIJOS, RADIO, PATEFONŲ TAISYMAS**
**"PASKAMBINKIT PRIEŠPIET — ATVAŽIUOSIM POPIET"**
**J. G. Television, 944 W. 35th Pl.**
Telefonas FRontier 6-1998
**Pas lietuvį — ir geriau ir pigiau!**

---

## SOUTHSIDE PIZZERIA
**5041 So. Ashland Ave.**
FINEST ITALIAN PIZZA
**Sausage and Beef Sandwiches**
SPAGHETTI AND RAVIOLI
**Complete Italian Dishes**
We invite you to come and bring your friends
**Phone VIrginia 7-8993**

---

Neseniai pasirodė P. Šulo išleista
## BUTKŲ JUZĖS RAŠTAI
kur atspausdinta autoriaus plati biografija, Audronė, o kas svarbiausia —įdomios **žemaičių tarme trys apysakos:** 1) Knygnešys Butrius, 2) Ont mona Barbeles kapą, 3) Kaip žemaitis iš Kulių į Klaipėdą važiavo ir Žemaičių stiprybė. 154 pusl. Knyga iliustruota. Kaina tik $1.50.

Pinigus su užsakymais siųsti:
"DRAUGAS"
2334 S. Oakley Ave.,
Chicago 8, Ill.

---

## Naujasis Testamentas - Šventas Raštas
**Vertė lietuvių kalbon JUOZAPAS SKVIRECKAS — Kauno Arkivyskupas Metropolitas. IV laida. Išleido "LUX" 1947 m. Stutgarte 620 pusl. Kaina $1.50. Gaunama**
**"DRAUGE"**
**2334 So. Oakley Ave.**
**Chicago 8, Illinois**

---

**METINIS KAILINIŲ IŠPARDAVIMAS**
**OLSEN FUR SHOP**
Seniausiai įsisteigęs kailininkas ant North Ave.
**3836 W. North Ave.**
**BE 5-7016**

---

## DIDŽIOJI VIRĖJA JAU ATVYKO Į AMERIKĄ

Šiomis dienomis mus pasiekė pirmieji egzemplioriai seniai visų šeimininkių lauktos knygos. Tai **V. Varnienės** spaudai paruošta

**DIDŽIOJI VIRĖJA**
**Praktiškas vadovas šeimininkėms**

Knyga didelio formato (6×9 inčų) ir turi 792 psl. Įrišta į gražius kietus kalenkoro viršelius. Spaudos darbus atliko žinomos lietuvių saleziečių spaustuvės Castelnuovo Don Bosco miestelyje, Jos kaina — tiktai 6 doleriai.

Knygoje randame kelis tūkstančius įvairiausių būdų valgiams (ir, be abejo, lietuviškiems!) gaminti. Tai tikra kulinarijos enciklopėdija, kaikuriais atžvilgiais toli pralenkianti šios rūšies veikalus svetimomis kalbomis.

Kadangi knygos yra atspausta labai nedidelis egzemplioriy skaičius, tai visi, norintieji šią knygą įsigyti, yra prašomi skubiai siųsti money orderį arba čekį $6 šiuo adresu:

**BALIO PAKŠTO SVETAINĖ**
**3139 So. Halsted Street**
**Chicago 8, Illinois**

Čikagiškiai knygų gali užsisakyti ir telefonu: DAnube 6-9443.

Šia proga yra prašomi atsiliepti visi knygų platintojai, nurodant kiek šios knygos egzemplioriy mano išplatinti, kad būtų įmanoma tiksliau paskirstyti turimą kiekį.

Knyga, taupant persiuntimo išlaidas, visiems užissakiusiems bus išsiųsta tiesiai iš Italijos.

**P. S. Knygą galima užsisakyti ir išperkamuoju (COD) mokesčiu, tačiau apie tai turi būti laiške pažymėta.** (Skelb.)

---

**Dėmesio, Namų Savininkai!**

STATIONARY & FOLDING
**FIBRE GLASS AWNINGS**
Reikalingi "promoter" ir pardavėjas
**JEDLICKA AWNING CO.**
Nulite Fibre Glass Awnings
**3853 W. Cermak Rd.**
**ROckwell 2-2430**

---

**HOME HEATING CO.**
Gas and oil furnaces and boilers. Gas & Oil conversion burners. Repairs for any make furnace or boiler. Free estimates. Specialists in home heating for 32 years.
500 MADISON
Phone EUclid 6-5757

---

# CLASSIFIED & HELP WANTED ADVERTISEMENTS

★ **"DRAUGAS" AGENCY** ★
**55 East Washington Street**
**Tel. DEarborn 2-2434**
**2334 South Oakley Avenue**
**Tel. VIrginia 7-6640; 7-6641**

---

**BUILDING & REMODELING**

**NAMŲ STATYBA**
**Įvairūs pataisymai ir pardavimas**
**Jei norite pirkti ar užsakyti namą, kuris būtų gerai išplanuotas, patogus, gražus ir pigus, pirkite ar užsakykite pas**
## V. ŠIMKŲ
**Susitarti šaukit REliance 5-8202** nuo 5 val. p. p. kasdien ir sekmadieniais nuo 10—4 val.
**Adresas: 4645 So. Keating Ave.**
CHICAGO 32, ILL.

---

**KONTRAKTORIUS**
**STANDARD BUILDERS, INC.**
**726 W. 18 St. Chicago 16**
**A. Gintneris, pirmininkas**
**V. Petrauskas, statybos vedėjas**
**CH 3-1535**
**Lietuvių Statybos Bendrovė stato namus pardavimui, pagal užsakymus ir atlieka remonto darbus**

---

**ANTANAS LUKAS & SŪNUS**
**KONTRAKTORIAI**
Stato naujus ir pataiso senus namus ir garažus. Kreiptis adresu—
**6450 S. FAIRFIELD AVE.**
Tel. HEMLOCK 4-5881

---

ĮSIGYKITE DABAR !
Visi perka ir skaito Liudo Zeikaus romaną.
## LAIPTAI Į TOLUMAS
242 pusl. Kaina $2.50
Užsakymus kartu su pinigais siųskite
**"DRAUGAS"**
**2334 S. Oakley Ave.**
CHICAGO 8, ILL.

---

**PROGOS-OPPORTUNITIES**

GROSERNĖ — PIETVAKARIŲ MIESTO DALY. Arti mokyklos ir bažnyčios. Gyvenimui patalpos. Karštu vandeniu apšild.
4505 MILWAUKEE AVE.

---

PROGA RESTORANO BIZNIUI tavernoje — jokios nuomos, mažos išlaidos. Visi įrengimai. Dėl informacijų skambinti —
COmmodore 4-9598

---

**HELP WANTED MOTERYS**

GERI NAMAI IR ATLYGINIMAS MOTERIAI PRIŽIŪRĖTOJAI NAMŲ RUOŠOS DARBAI — VALYMAS, SKALBIMAS IR LYGINIMAS. SUAUGUSIŲ ŠEIMOJE. SKAMBINTI PALOS PARK 1352, PO 6 VAL. VAK.

---

**HELP WANTED VYRAI**

REIKALINGAS DARBININKAS PIENO ŪKYJE
Melžt karves, šerti, ir šiaip bendriems ūkio darbams. Gali būti kad ir vyresnio amžiaus, jei tik patyręs ūkio darbams. Atlyginimas pagal darbingumą. Geras gyvenimas lietuviškame ūkyje. Gera vieta tvarkingam vyrui. Rašyti — M. Stasiūnas, Box 12, Homer, New York.

---

**MISCELLANEOUS**
**Įvairūs Dalykai**

**LIETUVIŠKA APDRAUDŲ AGENTŪRA**
**Gyvybės, ligoninės, automobilių, baldų, namų ir visos kitos apdraudos — asmenims, profesionaiams ir biznio įstaigoms. Laisvas pasirinkimas kompanijos ir apdraudos rūšies. Nemokamas patarnavimas ir informacija. Valstybės patvirtintos kainos Smulkesniai informacijai gauti skambinkite, rašykite, užeikite:**
**Jonas KIRVAITIS**
**INTERSTATE INSURANCE AGENCY**
**5900 S. Ashland Ave., Chicago 36, Ill.**
**Tel. WAlbrook 5-5671**
**Agentų ir brokerių dėmesiui!**
Prieš drausdami kitur pasiteiraukite. Pirmaeilės kompanijos — augščiausi komisai. Savi pas savus!

---

**PLUMBING**
Licensed, bonded plumbers
**Joks darbas nėra didelis ar mažas. Šaukite dabar. Kalbame lietuviškai**
**Tel. GRovehill 6-6708 arba WAlbrook 5-3451**

---

**REAL ESTATE**

Didelis namų, biznių, apartamentų, sklypų pasirinkimas. Sudarome morgičius, paskolas, nuosavybių dokumentus. Nemokamai teikiame informacijas ir patarimus. Teirautis
**Z. UMBRAŽŪNAS**
F. H. HALVORSEN CO.
**3145 W. 63rd St., tel HEmlock 4-4300**
**POrtsmouth 7-2009**

---

**JEIGU ieškot pirkti namų, biznių sklypų, ūkių, arba norit ką parduoti, atsiminkit, jog mielai ir sąžiningai patarnauja**
**P. LEONAS**
**REAL ESTATE**
**2444 W. 63rd St. Antras augštas.**
**PR. 8-0097**

---

**Prieš pirkdami ar parduodami namus, biznius, sklypus ar ūkius atlankykite mus.**
**KUTRA-NORKUS REALTY**
Real Estate-Insurance
**2405 West 51 St.**
**PRospect 6-7238**
**PRospect 8-3579 (vak. ir sekmad.)**

---

Kas, perkant arba parduodant namus, norite sąžiningo ir lietuviškai nuoširdaus patarnavimo kreipkitės į
**VENTA REAL ESTATE**
**4409 S. Fairfield Ave.**
**Tel. LAfayette 3-3881**
**Turime didelį pasirinkimą namų ir biznių įvairiose miesto dalyse.**

---

**P. STANKOVIČIUS**
**REAL EST. ir INSUR. BROKERIS**
**LIETUVIŲ AUDITORIJA**
**3133 So. Halsted St,**
**Ph. DAnube 6-2793**
**namų YArds 7-6818**
**Padeda pirkti - parduoti namus ūkius, biznius. Paruošia paskolas, draudimus ir daro vertimus. Tvarko imigracijos dokumentus. Ofisas atdaras 9—12 ir 4—7.**

---

$6,600 PILNA KAINA UŽ 4 kamb. NAMĄ. Pečiais apšild. 31st & Pulaski Rd. Įmokėti $1,500 SVOBODA, 3739 W. 26th St. LAwndale 1-7038.

---

CICERO 3 kamb. mūr. namas arti 22nd & 52nd Ave. Gerame stovy. Tik 7,900; įmokėti $2,500. SVOBODA, 6013 W. Cermak Rd.
BIshop 2-2162.

---

**Skelbtis "DRAUGE" apsimoka, nes jis yra plačiausiai skaitomas lietuvių dienraštis, o skelbimų kaina yra prieinama visiems**

---

## Pirkit Apsaugos Bonus!

Perskaitę "Draugą", duokite ją kitiems.

## Remkite dien. Draugą!

---

## Pradėkit Taupyti Šiandien, Turėsit Rytoj!

**Taigi, dabar pradėkite taupyti šioje lietuviškoje įstaigoje — BRIGHTON SAVINGS and LOAN !**
**Kiekvieno taupytojo indėliai apdrausti iki $10,000.00**
## BRIGHTON SAVINGS AND LOAN ASS'N.
**4071 Archer Ave., į vakarus nuo California Ave.**
**CHARLES ZEKAS, Sec'y**

**OFISO VALANDOS:**
Pirmad., antrad., penktad ir šeštad 9 v. ryto iki 4:30 p. p.
Trečiad. 9 ryto iki 12 v. d
Ketvirtad. 9 ryto iki 8 vak.

---

## NARIAI LIETUVIŲ TAUP. IR SKOLINIMO
B-VIŲ LYGOS, KURIOSE
**Kiekvieno Santaupos Apdraustos Iki $10,000.00**
**—IR—**
**Paskolos Duodamos Namų Įsigijimui Lengvomis Sąlygomis**

**CHICAGO SAVINGS & LOAN ASSN.**
6234 S. Western Ave. Chicago 36, Ill.

**CRANE SAVINGS & LOAN ASSN.**
2555 W. 47th St. Chicago 32, Ill.

**DISTRICT SAVINGS & LOAN ASSN.**
3430 So. Halsted Street Chicago 8, Ill.

**ST. ANTHONY SAVINGS & LOAN ASSN.**
1447 S. 49th Ct. Cicero 50, Ill.

**UNIVERSAL SAVINGS & LOAN ASSN.**
1800 S. Halsted St. Chicago 8, Ill.

---

## Automobilių pirkimas — pardavimas

Tarpininkaujame visų rūšių vartotų ir naujų automobilių pirkime bei pardavime Kreipdamiesi į lietuvišką prekybą CALL-ME-MOTORS CO. kiekvienu atveju sutaupysite šimtus.

**5759 S. Western Ave** **Tel. GRovehill 6-1719**

---

## DIENRAŠTIS MĖNESIUI NEMOKAMAI!

**Didelis šių dienų įtempimas, karo ir kitos galimybės verčia visus atsidėjus sekti kasdienius įvykius. Tam reikalui dienraštis darosi būtinybė.**

**Šiais metais sueina 50 metų kaip iškovota spaudos laisvė. Tas jubilėjus tebūnie minimas šūkiu: kiekvienuose lietuviškuose namuose "lietuviškas" laikraštis, o šiuo metu — lietuviškas dienraštis. Dienraštis "Draugas", pats švęsdamas 40 m. sukaktį nuo įsikūrimo Chicagoje, daro iš savo pusės auką: naujiems skaitytojams siųsime dienraštį per mėnesį laiko nemokamai, tik malonėkite atsiųsti adresą savo ar kito kurs tuo interesuojasi.**

**"Draugas" yra sutelkęs arti 1,000 bendradarbių, korespondentų ir informatorių, kas šeštadienį duoda mokslo, meno, literatūros priedą, turi specialius skyrius: moterų, jaunimo (ateitininkų, skautų, studentų), sporto, sveikatos patarėją; kasmet duoda $1,000 premijos geriausiam romanui ir paskiau atkarpoje spausdina rinktinius kūrinius.**

**"Draugas" turi savo bendradarbius Kanadoje, Kolumbijoje, Venecueloje, Brazilijoje, Argentinoje, Čilėje, Švedijoje, Belgijoje, Vokietijoje, Šveicarijoje, Italijoje, Prancūzijoje, net ir Australijoje.**

**Imdami nemokamai "Draugą" mėnesiui Jūs niekuo neįsiparcigojate, o turėsite progos susipažinti su geriausiu lietuvišku dienraščiu. Jei "Draugo" dar neskaitote, atsiųskite savo adresą, o taip pat adresus avo pažįstamų, kurie jo dar neskaito ir mes per mėnesį laiko „Draugą" siusime be užmokesčio.**

**DRAUGAS**
2334 South Oakley Avenue
**CHICAGO 8, ILLINOIS**

---

J. GLIAUDA
## ORA PRO NOBIS
PREMIJUOTAS ROMANAS

## Įdomiausias romanas!

★

Gyva intriga ir šiurpūs įvykiai, išsamiai pavaizduotas bolševikinis gyvenimas Lietuvoje, dail. V. K. Jonyno 16 originalių iliustracijų.

Abi dalys vienoje knygoje 448 psl. — tik $4.00

Užsakymus siųsti:
**"DRAUGAS"**
**2334 So. Oakley Avenue**
**Chicago 8, Illinois**

## KUN. JONAS REITELAITIS

(Atkelta iš 4 pusl.)

Gal nuo jo jis ir savo slapyvardį pasirinko. To eilėraščio jokiame Putino rinkiny neteko matyti, o gal tik neprisimenu. Šia proga priminsiu, kad Mykolaičio poetinius gabumus pastebėjo lenkų literatūros prof. Vondolovskis. Po vieno rašto darbo jis paklausė Putiną, ar jis nerašąs eilėraščių. Tas išraudęs kaip mergaitė atsakė neigiamai. Tuomet profesorius patarė pamėgint. Mes tai pasigavę Putino neatleidom, kol neatėjo pas mus su savo Putinu. Nuo to prasidėjo jo kūrybos darbas. Padaręs tokią ekskursiją į šalį, kitų neminėsiu, o grįšiu prie Reitelaičių Jono. Kiekvienas originalus kūrinys buvo įdomus. Labai gyva ir įdomi buvo kritika. Bet labiausia laukėm pasirodant Reitelaičių Joną. Tada jis jau buvo persimetęs iš žydų žemės į savo gimtosios žemelės reikalus. Dažniausia skaitė paskaitas iš senovės literatūros istorijos. Iš jo pirmą kartą sužinojau apie Rapagelionį-Rapolionį, Šimelpenigį ir daugelį anų laikų vyrų, kurie pradėjo pirmieji versti lietuviško rašto vagas. Tuo metu Biržiškai ar nebuvo tų klausimų lietę, ar su jais neteko susidurti. Kur jis gaudavo medžiagą tiems klausimams, niekas neklausė. Gal tame pačiame knygyne, kuriame šeimininkavo. Mums buvo svarbu tokios naujos, negirdėtos, įdomios ir pasididžiavimo vertos žinios. Šioj srity jis buvo mūsų mokytojas ir ne betkoks mokytojas.

### Didelis užsimojimas

Seminarijoj turėjom ir lietuvių kalbą. Jos mus mokė žymus lituanistas prof. Laukaitis. Bet jis mokė tik kalbos, literatūros niekad nelietė. Kalbos mus išmokė gerai. Mes jį visada už tai primenam gražiuoju ir su dėkingumu bei pagarba. Laukaičiui išėjus iš seminarijos jo vietą užėmė prof. Narjauskas. Jis buvo geras lietuvis, patriotas. Lietuviškoji plunksna jam nebuvo svetima. Bet tam darbui nebuvo pasirengęs. Jo silpnumas buvo ypač ryškus po Laukaičio. Narjauskas apleido kalbą ir daugiau stvėrėsi literatūros. Bet, dėja, vieną šaltinį tevartojo — Šliupo Raštininkus ir tai susiaurintose ribose. Už tai klierikai jam lyg atsilygindami jį patį praminė raštininku, nes ne rašytoją vartojo, bet šliupišką raštininką. Dar seminarijoje Reitelaitis subrandino mintį parašyti visos lietuviškosios Suvalkijos parapijų monografijas. Kelias jų parašė dar seminarijoj besimokydamas. To darbo ėmėsi su visu atsidėjimu ir rimtumu. Klausimus tyrinėjo iš pašaknų. Tą darbą tęsė ir baigęs seminariją. Kelios tos rūšies studijų tilpo Mūsė Senovėje iir kituose žurnaluose. Kritikai jo pasirodžiusius darbus vertino palankiai, nors ir įžiūrėdavo kaikurių spragų, kurių specialistas istorikas neturėtų padaryti. Tokių monografijų jis parašė nemaža. Bet jų dauguma pasiliko jo archyve kaip ar nebaigtos ar neišdailintos. Plati, įdomi ir žinoma monografija buvo apie Liškevą. Rašė dar Merkinės, Pūnios, kiek prisimenu Kudirkos Naumiesčio ir kitas. Kalvarijoj klebonaudamas rengiausi parapijos 200 metų sukaktį iškilmingai švęsti. Ta proga paprašiau Reitelaitį parašyti Kalvarijos parapijos monografiją. To darbo jau klebonaudamas ėmėsi stropiai. Daug Medžiagos gavo iš Vilniaus kūrijos archyvų. Surinko net visų klebonų ir vikarų katalogą. Bet užklupo didžiosios nelaimės Lietuvą ir šis darbas neišvydo pasaulio.

Dar vienas dalykas paminėtinas iš Reitelaičio rašto darbų — tai studija apie Tatarę. Jam pavyko surinkti visus Tatarės raštus. Apvažinėjo jo gyventas vietas ir surinko iš žmonių visas žinias apie jį, kurios pasiliko žmonių prisiminimuose. Tą studiją su žinojęs paprašė kun. Motiejus Gustaitis. Ji vėliau išėjo atspausdinta į pasaulį su kun. Gustaičio pavarde.

### Išėjus iš seminarijos

Seminarija baigta. Reitelaitis augštų mokslų nesiekė ir išvyko į parapiją dirbti. Negalėčiau išpasakoti kur jis vikaravo ir kur klebonavo. Kiek prisimenu pradėjo klebonauti, kur ir dabar klebonauja — Krikštonyse. Vikaravo kokį laiką Seirijuose. Bet ne tai svarbu. Svarbu, kad Reitelaitis išėjęs į parapijos darbą pakeitė savo darbo sritį. Nelengva rašyti studijas ir knygas parapijos kunigui, ypač naujaisiais laikai, kai pastoracija tiek naujų reikalavimų pastatė kunigui. Bet darbštieji pasišventėliai ir tam ir kitam darbui randa laiko. Reitelaitis persimetė parapijoj į visai praktišką darbą. Tiesa, plunksnos visai nemetė, bet ji jam pasidarė retas svečias. Seirijuose jis pastatydino lentpjūvę ir jai vadovavo, buvo kooperatyvo vedėjas, be to senu papročiu pats sau siūvosi visus drabužius. O kiek draugijos paimdavo laiko. Tokiose sąlygose plunksnai įsiterpti. Be to, dar sunku buvo kur į tų darbų tarpą pradėjo daktaraut, gydyt žmones. Pradžioj nedrąsiai, paskui įsismagino. Žmonėse jis pagarsėjo kaip gydytojas. Plaukė pas jį ligoniai iš tolimų apylinkių. Žmonės jį mėgo, nes visą laiką pasiliko toks pat kaimo berniukas, o paskiau dėdė. Visi jį suprato, ir jis visus. Tarp jo ir tarp kaimiečio nebuvo jokios tvoros, nes jokie poniškumai prie jo neprisiplakė.

Pagaliau, Reitelaitis gavo Krikštonis. Ten niekad nesu buvęs, bet esu girdėjęs, kad tai buvęs plynas laukas ir tame lauke jis turėjo įsikurti ir pasistatydinti visus reikalingus parapijai trobėsius, pradedant bažnyčia ir baigiant ūkio trobėsiais. Toks darbas reikalingas milžiniškų pastangų ir pasišventimo, bei nemažo kapitalo. Kraštas neturtingas. Bet Reitelaitis nenusiminė ir rankų nenuleido. Visa jis ėmėsi atlikti pats. Pats pasigamino planus ir pats su talka visa įvykdė. Dirbo kaip paprastas darbininkas, nieku nesiskirdamas nuo savo talkininkų — sienojus tašė, ir balkius vilko ant sienų ir skiedinį maišė. Klebono pavyzdys patraukė parapiečius ir nejausdami parapiją įkūrė ir sutvarkė. Savo klebonu parapija džiaugiasi ir didžiuojasi. O jis jiems lyg atsidėkodamas ir didiesiems pavojams atėjus jų neapleido ir kaip senas krivis dieną - naktį budi savo šventovėje laukdamas, kada grįš laisvužė mielajai tėvų žemelei.

1955. I. 25.

**Aktorė Lola De Witt Stewart** negali išaiškinti policijai dėl savo trejų metų dukrelės mirties Chicagos viešbutyje. (INS)

## Biblijos skris už Geležinės uždangos

Vatikano radijas pranešė, kad Olandijos katalikai šiemet pasiryžę pasiųsti 10,000 egzempliorių Šv. Rašto už geležinės uždangos.

Palankiam vėjui esant Biblijos su balionais bus paleistos į Rytų Vokietiją, Čekoslovakiją, Lenkiją ir kitus komunistų oku puotus kraštus. Reik manyt, kad bus bandoma ir lietuvišką Šv. Raštą skraidinti į Lietuvą.


Ar jau turite įsigiję vadovėlį—

**KAIP PASIRUOŠTI I.A.V. PILIETYBEI**

**Jei neturite, pasiskubinkite įsigyti, nes jau baigiama parduoti laida. Tekstą peržiūrėjo teisėjas Alfonse F. Wells. Spaudai parengė Pr. Šulaitis. Anglų ir lietuvių kalbomis patiekti klausimai ir atsakymai, kuriuos klausinėja teisėjai per pilietybės egzaminus.**

Vienas iš daugelio išlaikiusių pilietybės egzaminus, rašo:

"Patyriau, kad geriausia Amerikos pilietybei gauti medžiaga yra Prano Šulaičio paruoštoj knygelėj **"Kaip pasiruošti J.A.V. pilietybei"**. Iš šios knygelės pasiruošiau ir gerai išlaikiau pilietybės egzaminus. Todėl rekomenduoju visiems būtinai pilietybės egzaminams tą vadovėlį įsigyti. 1954.9.5. Chicago. **Algirdas B."**

**Leidinio kaina 60 centų.**

**Pinigus su užsakymais siųsti: "Draugas" 2334 So. Oakley Ave. Chicago 8. Ill.**



**STATYBAI IR NAMŲ PATAISYMAMS PRISTATOME VISOKIŲ RŪŠIŲ MEDŽIAGĄ**

**CARR MOODY LUMBER CO.**

**STASYS LITWINAS, Prez**
**3039 So. HALSTED ST.**
**Tel. Victory 2-1272**

APKAINAVIMĄ IR PREKIŲ PRISTATYMĄ TEIKIAME NEMOKAMAI

RAŠTINĖ ATIDARYTA kasdien nuo 8 val. ryto iki 6 val. vakaro ir šeštadieniais iki 3 val. vakaro


## KANADOJE

### Welland, Ont.

**Paminėjom Lietuvos nepriklaus. sukaktį**

Lietuvos nepriklausomybės šventės minėjimas Wellande įvyko vasario 20 d. Pamaldas už Lietuvą ir tai dienai pritaikytą pamokslą pasakė tėvas B. Mikalauskas, OFM. Tuojau po šv. Mišių sekė Vasario 16 minėjimas, kurį atidarė vicepirm. J. Blužas, pakviesdamas į garbės prezidiumą pulk. J. Giedraitį, centro valdybos vicepirm. J. Šivicką, kleboną kun. B. Mikalauską ir laisvės kovų savanorį P. Naiduškevičių.

Minėjimas pradėtas invokacija, po kurios sekė giliai jausminga ir turininga pulk. J. Giedraičio paskaita. Sveikinimo žodį tarė J. Šivickas, J. Blužas ir P. Naiduškevičius.

Meninėje programos dalyje pasirodė tautinių šokių grupė "Gintaras", vadovaujama J. Bieliūno. Gražiai pašoko "Lenciūgėlį", "Kalvelį" ir "Žiogelius". Akordeonu palydėjo J. Lianga. Solo padainavo R. Ramanauskaitė, jaunutė, bet kylanti šios kolonijos solistė. Niagaros pusiasalio lietuvių choras, vadovaujamas solisto A. Paulionio, puikiai išpildė: "Tekėjo saulelė" ir "Oi liūdnas berželis" — Šimkaus; "Eisim girion" ir "Leiskit į tėvynę" — Banaičio; "Subatos vakarėlį" — liaudies daina. Padėkos žodį tarė J. Blužas, gėlių buketą choro vedėjui teikė R. Ramanauskaitė. Įžangas dainoms, parašytas A. Skais tienės, labai gražiai paskaitė N. Bersėnaitė. Meninę programą pravedė P. Tamulėnas.

Minėjimas baigtas Anglijos ir Lietuvos himnais, kuriuos keturiais balsais sugiedojo choras.

**Pietūs solidarumo ženkle**

Su KLB Centro Valdybos nariais, pietaujant pas K. Stankevičių, įvyko jaukus pobūvis, kurio metu auksines patriotines mintis pasakė J. Šivickas, pulk. J. Giedraitis, J. Blužas, J. Paužuolis, J. Staškevičius, S. Janušonis ir kun. B. Mikalauskas. Visų buvo viena dominuojanti mintis dirbti vieningai Lietuvos laisvinimo veikime. Poniai S. Stankevičienei tenka nuoširdi padėka už skaniai paruoštus pietus.

**Išvyko kariuomenėn**

Prieš porą savaičių savanoriu išvyko kariuomenėn Algirdas Šurka. Tautinių šokių grupė apgailestauja netekusi gero šokėjo ir bendrai nuoširdaus šios kolonijos veikėjo.


**Ūpestinga. ir pigiai taisau TELEVIZIJOS APARATUS**

Garantuoja darbą ir dalis

**J. MIGLINAS**

**Tel. HUmbold 6-1038**



**GUŽAUSKŲ**

**BEVERLY HILLS GĖLINYČIA**

Geriausios gėlės dėl vestuvių, bankietų, laidotuvių ir kitų papuošimų.

**2443 WEST 63RD STREET**
**Tel. PRospect 8-0833 ir PR 8-0834**


## PER PASAULĮ KELIAUJA ŽMOGUS

Bernardo Brazdžionio poezijos rinkinys. Nedidelis skaičius šios knygos gautas šiomis dienomis "Drauge", 2334 So. Oakley Ave., CHICAGO 8, ILL. Knygos kaina kietais viršeliais $2.

Nuotykingas vyresnių gimnazistų ir gimnaziščių gyvenimas Kaune aprašomas naujausioje talentingo jaunо rašytojo R. Saplio apysakoje

## ANT RIBOS

— t. y. ant ribos į subrendimą. Kas skaitė to paties autoriaus puikų veikalą "Gatvės berniuko nuotykiai", čia ras daugelį pažįstamų veidų. Moksleivių nuotykiai klasėje, spalvingi jų pasilinksminimai, triukšmingos sporto varžybos, užsidegančios meilės liepsnelės, vargingo idealisto veržimasis į mokslą, gilios meilės persunkti motinos laiškai visa tai aprašyta su didele intryga šiame veikale. Ne veltui latviai R. Spalio veikalus verčia ir spausdina savo laikraščių atkarpose.

Knyga 482 pusl., kietais viršeliais. Kaina $5.00

galima gauti

"DRAUGAS"

2334 So. Oakley Ave.

CHICAGO 8, ILL.

## Nazareto suvenyrai Amerikoj

Daugiau 100 krautuvių Amerikoje išstatė devocionalus ir religinius suvenyrus padirbtus Palestinoje Nazareto mieste, kur mūsų Išganytojas praleido savo jaunystę.

Šias religines gerybes gamina tarptautinė Šventosios Žemės Krikščionių Amatininkų draugija tikslu sumažinti skurdą ir nedarbą Nazareto apylinkėje. Minėtai tarpreliginei draugijai vadovauja Acre-Haifa arkivyskupas George Hakim. Dirbtuvėse dirba daugiau 50 Nazareto krikščionių darbininkų.


**ANATOLIJAUS KAIRIO EILĖRAŠČIŲ RINKINYS**

**AUKSINĖ SĖJA**

**Kaina $2.00**

Užsakymus ir pinigus siųskite

**„DRAUGAS"**
**2334 So. Oaklev Ave**
**Chicago 8, Ill**



Vaikams ir jaunimui puikūs pasiskaitymai:

N. Butkienė —

**VELYKŲ PASAKOS $1.00**

Mykolas Vaitkus —

**ČIRIKŠAS SIAUBE $1.25**

Užsakymus siųskite:

**"DRAUGAS"**
**2334 So. Oakley Ave.**
CHICAGO 8, ILL.



Lietuvos nepriklausomybės kovų savanorių-karių kraujo aukas ir pasišventimą, nuostabius žygius ir laimėjimus kaip veidrodyje regėsi skaitydamas

**pulk. J. Petraičio atsiminimus**

**LAISVĘ GINANT**

I-mas tomas: Kovos su bolševikais ir bermontininkais, 200 psl., kaina ..... $2.00
II-ras tomas: Kovos su lenkais, 312 psl., kaina .... $3.00

Užsakymus siųskite:

**"DRAUGAS"**
**2334 So. Oakley Ave.**
CHICAGO 8, ILL.



**STEPONAS C. LACKAWICZ**

LAIDOTUVIŲ DIREKTORIUS

**TRYS KOPLYČIOS:**

**2424 W. 69th St.** — **REpublic 7-1213**
**2314 W. 23rd Pl.** — **Virginia 7-6672**
**10756 S. Michigan Ave.** ..... — **PUlman 5-1270**



**ANTHONY B. PETKUS**

**LAIDOTUVIŲ DIREKTORIUS**

**6812 SO. WESTERN AVE.** — **1410 SO. 50th AVE.**
**CHICAGO, ILL.** — **CICERO, ILL.**

**GRovehill 6-2345**
**TOwnhall 3-2109**



**JOHN F. EUDEIKIS**

**LAIDOTUVIŲ DIREKTORIUS**

TRYS MODERNIOS KOPLYČIOS

**4605-07 South Hermitage Avenue**

**Tel. YArds 7-1741-2 ir BIshop 7-9481**

**4330-34 South California Avenue**

**Telefonas LAfayette 3-0440**

AMBULANCE DIENĄ IR NAKTĮ


**A. † A.**

**Felix Kritchunas**

Gyveno 2554 W. 40th St.

Mirė vas. 27 d., 1955 m., 6 val. ryto, sulaukęs pusės amžiaus.

Gimė Lietuvoje. Kilo iš Panevėžio apskričio, Ramygalos parapijos.

Pasiliko dideliame nuliūdime duktė Bernice, žentas Bud Hoare, sūnus Edward, 3 anūkai: Bernard, David ir Martin, brolio sūnus Kazys Kriaučiūnas su šeima, pusbrolis Mykolas Chiplis su šeima, kiti giminės, draugai ir pažįstami.

Priklausė Liet. Raudonos Rožės Klubui, Cicero, Ill.

Kūnas pašarvotas Mažeikos ir Evans koplyčioje 6845 So. Western Ave. Laidotuvės įvyks ketv., kovo 3 d., iš koplyčios 9:30 val. ryto bus atlydėtas į St. Agnes parapijos bažnyčią, kurioje įvyks gedulingos pamaldos už velionies sielą. Po pamaldų bus nulydėtas į Šv. Kazimiero kapines.

Nuoširdžiai kviečiame visus: gimines, draugus ir pažįstamus dalyvauti šiose laidotuvėse.

Nuoširdžiai kviečiame visus: gimines, draugus ir pažįstamus dalyvauti šiose laidotuvėse.

**Nuliūdę: Duktė, sūnus žentas ir anūkai.**

Laidotuvių direktoriai Mažeika ir Evans. Tel. REpublic 7-8600.

**A. † A.**

**JULIA PUTRAMINTAS**

(Murauskaitė)

Gyveno 2518 W. 39th Place. Tel. YArds 7-2991.

Mirė vas. 27 d., 1955 m., 8:30 val. vak.

Gimė Lietuvoje.

Amerikoje išgyveno 50 m.

Pasiliko dideliame nuliūdime 3 dukterys: Constance Siminaitis, žentas Jonas, Frances Srog, žentas Martin ir Julia Adomaitis, žentas William, sūnus Antanas, marti Judy, 5 anūkai, sesuo Petronėlė Jonutis su šeima, kiti giminės draugai ir pažįstami.

Priklausė Liet. Keistučio Pašalpos Klubui.

Kūnas pašarvotas Antano M. Phillips koplyčioje 3307 So. Lituanica Ave.

Laidotuvės įvyks ketv. kovo 3 d., iš koplyčios 9 val. ryto bus atlydėta į St. Agnes parapijos bažnyčią, kurioje įvyks gedulingos pamaldos už velionės sielą. Po pamaldų bus nulydėta į Šv. Kazimiero kapines.

Nuoširdžiai kviečiame visus: gimines, draugus ir pažįstamus dalyvauti šiose laidotuvėse.

**Nuliūdę: Dukterys, sūnus, žentai, marti ir anūkai.**

Laidotuvių direktorius Antanas M. Phillips. Tel. YArds 7-3401.


**LIŪDĖSIO VALANDOJ**

Šaukite

**MAŽEIKA & EVANS**

**LAIDOTUVIŲ DIREKTORIAI**

**6845 S. Western Ave. 3 atskiros air-Cond. koplyčios**
**REpublic 7-8600 — 7-8601 Automobiliams vieta**

**Tiems, kurie gyvena kitose miesto dalyse; gausime koplyčią arčiau jūsų namų.**



**SEKANTIEJI YRA NARIAI CHICAGOS LIETUVIŲ LAIDOTUVIŲ DIREKTORIŲ ASOCIACIJOS**

Ambulansų patarnavimą dieną ir naktį. Reikale šaukite mus.

Mes turime koplyčias visose Chicagos ir Roselando dalyse ir tuojaus patarnaujame

**ANTANAS M. PHILLIPS**
3307 S. LITUANICA AVE. — Tel. YArds 7-3401

**PETRAS P. GURSKIS**
659 West 18th STREET — Tel. SEeley 3-5711

**ALFREDAS VANCE**
177 WOODSIDE Rd., Riverside, Ill. — Tel. OLympic 2-5245

**POVILAS J. RIDIKAS**
3354 S. HALSTED STREET — Telephone YArds 7-1911

**LEONARDAS F. BUKAUSKAS**
10821 S. MICHIGAN AVE. — Tel. COmmodore 4-2228

**JURGIS F. RUDMIN**
3319 S. LITUANICA AVE. — Tel. YArds 7-1138-1139

**PETRAS BIELIŪNAS**
4348 S. CALIFORNIA AVE. — Tel. LAfayette 3-3572

**LEONARDAS A. EŽERSKIS**
1646 WEST 46th STREET — Tel. YArds 7-0781

**VASAITIS — BUTKUS**
1446 South 50th AVE., CICERO, ILL. — Tel. OLympic 2-1003



**Arkivyskupas Jurgis Matulaitis Matulevičius**

**UŽRAŠAI**

**Leidinio pelnas skiriamas Arkivysk Jurgio beatifikacijos bylai.**

**KAINA $ 2.50**

**DRAUGAS, 2334 S. Oakley Ave. Chicago 8, Illinois**

**Šventųjų šielose mes pamatome patį Dievą.**

**Mes kasdien matome daug neįprastų įvykių gamtoje, bet stebuklai, kurie atsitinka paslaptingiausiose dorų žmonių gilose išskyla augščiau už visus Apvaizdos veikalus gamtoje.**

**Vien tik žmoniškomis akimis imant, bus įdomu pažinti, kokią išvaizdą įgauna žmogaus gyvenimas, kai jis stengiasi įvykdyti dvasiškuosius idealus.**

**PIRKITE TIESIOG NUO MR. NELSON**

— SAVININKO —

**SAINT CASIMIR MONUMENT CO.**

**3914 West 111th Street**

Vienas blokas nuo kapinių.

Didžiausias paminklams planų pasirinkimas mieste.

**Telef. CEdarcrest 3-6335**


**Skaitykite ir platinkite dienraštį "Draugą".**

× **Maža kolonija — didelė auka.** ALT Centre atsilankė A. Markauskas, aktyvus Melrose Parko lietuvių organizacijų veikėjas, ir įteikė Vasario Šešiolikt osios minėjimo aukas-$303.30.

Jau eilė metų, kaip ši maža kolonija Lietuvos laisvinimo darbams paremti suteikia daugiau kaip 300 dol. A. Markausko žodžiais, tokia parama galima dėl to, kad "sekasi visus kolonijos lietuvius palaikyti draugėje".

× **"Chicago Tribune"** dienraštis įsidėjo K. Jonaičio atvaizdą ir platų aprašymą apie jo sugebėjimus gaminti mažų automobilių modelius, kurie gali bėgti 96 mylias valandoje. Jis yra elektros inžinierius, 38-rius metus dirbo American Can Company. Kai iš ten buvo atleistas dėl senatvės, K. Jonaitis pradėjo daryti lėktuvų modelius, o vėliau pradėjo gaminti automobilių modelius.

× **Julija ir Jurgis Pukeliai,** 7332 So. Lowe Av., pardavę 6 butų namą, kuriame išgyveno 30 metų, nusipirko gražią rezidenciją, 7430 So. Sangamon, ir ten nusikėlė gyventi. Pukeliai, susipratę lietuviai ir katalikiškųjų darbų stambūs rėmėjai, išaugino dvi pavyzdingas dukreles: viena yra pranciškietė sesuo M. Alma, o kita — Margarita siekia augštesnio mokslo.

× **Tėvas J. Kubilius, S. J.,** Montrealio, Kanadoje, liet. parapijos klebonas, vakar pradėjo rekolekcijas Visų Šventųjų lietuvių parapijos bažnyčioje.

K. Kubilius baigia savo parapijos bažnyčios statybos darbus. Statoma bažnyčia yra gražaus klasinio stiliaus, kiek primenanti Vilniaus katedrą.

× **Svečiai iš Arabijos.** Pas Vincentą ir Stellą Petkus, 926 W. 52 st., du mėnesius viešėjo duktė Estella ir žentas J. Prugh su šeima, atvykę iš Arabijos. Kovo 1 d. vėl grįžta Arabijon, kur Petkų žentas turi tarnybą.

× **Smuikininkas Alfonsas Paukštys,** kurio smuiko rečitalis įvyks kovo mėn. 5 d. (šeštadienį) 7:30 v. v. Lietuvių auditorijoje, visą jam priklausantį honorarą per Balfą skiria likusiems mūsų tautiečiams Vokietijoje šelpti.

× **Dr. Juozas Meškauskas,** Ateitininkų Federacijos Tarybos pirmininkas, dirbąs Šv. Pranciškaus ligoninėje Cambridge, Ohio, atvyko Chicagon gydytojų suvažiaviman.

× **"Dainavos"** ansamblis šiais metais mini savo veiklos dešimtmetį, kuriam atžymėti rengia vokalinį koncertą šių metų gegužės mėn. 8 d. (sekmadienį) Orchestra Hall, Chicagoje.

× **Sofija Stasiukonienė,** sveikatai susilpnėjus, vėl yra University of Illinois Research ligoninėje. Ji guli 334 kambaryje. Jei kas galite — aplankykite ligonę.

× **Kazys Černiauskas,** 5386 N. Luna ave., išdirbęs 45 metus rūbų siuvykloje, išėjo pensijon. Už gerą ir sąžiningą darbą jis gavo iš kompanijos pažymėjimą.

× **Veronika Vaičkienė,** 4624 So. Paulina, stambi verslininkė ir gerų darbų rėmėja, grįžo iš ligoninės, kur pergyveno sunkią operaciją.

## SĖKMINGAS BANKETAS KILNIAM TIKSLUI

Praėjusį sekmadienį Šv. Kazimiero Seserų rėmėjų draugijos metiniame (36-tame) bankete, įvykusiame Marijos augštesniosios mokyklos salėj, pagerbtas gražus lietuvaičių būrys, kurios šioj organizacijoj darbavosi 35 ir 25 metus be pertraukos. 35 metus darbavosi: Petronėlė Birbilaitė, Veronika Katauskienė, Viktorija Butkevičaitė, Ona Metrikienė, Karolina Petkelienė, Ona Bernatavičienė, Emilija Tanke, Agnietė Gilienė, Marijona Vainauskienė, Viktoria Daugirdienė, Uršulė Astrauskienė, Cecilija Lupeikienė, Marijona Baršt ienė, Katarina Jonelienė, Marijona Kolešinskienė, Marijona Nikšienė, Marijona Feizienė, Vincenta Semetulskienė, Jieva Subaitienė.

Pagerbtos ir 25 metus išbuvusios organizacijoj: Jonas Chepulis, Ona Norkienė, Ona Vaznienė, Emilija Ežerskienė, Katarina Petrauskienė, Joana Ružienė, Grasilda Bumblauskienė, Marijona Petreikienė, Marijona Gustienė, Ona Skrabutienė, Karolina Martinkienė, Veronica Stockienė, Marijona Martinaitienė, Konstancija Totalienė, Marijona Norvainienė, Stanislova Zakarienė, Ona Augaitė, Magdalena Kavaliūnaitė, Marijona Jokubauskienė, Stefanija Nekrosienė, Marijona Navickienė, Sofija Paulienė, Katarina Simonavičienė, Amelija Karnauskienė, Sofija Knapp-Hajdys, Marijona Sakalienė, Agnieška Rakauskienė, Kotryna Srubienė, Apolonija Šukienė, Elena Bitinaitė, Emilija Karlavičienė, Margareta Dobrovalskienė.

Šias visas sukaktuvininkes pasveikino vysk. Vincentas Brizgys ir pažymėjimus joms įteikė. Taip pat jas pasveikino kan. J. Paškauskas, p. Antanina Nausėdienė, ilgametė draugijos pirmininkė. Programai vadovavo kun. St. Valuckas, Šv. Kazimiero Seserų kapelionas.

Sveikino ir draugijos skyrių pirmininkės. Sveikino ne tuščiomis, bet su aukomis. Šv. Kryžiaus par. skyriaus vardu kalbėjo Valerija Bučnienė (skyriaus auka $25.00); Šv. Jurgio par. — Ona Kazlauskaitė (sk. auka $1,000.00); Šv. Mykolo par. — Elena Maskvytienė (sk. a. $100.00); Visų Šventų par. — Bronė Strom (sk. a. $50.00); Dievo Apvaizdos — Stanislava Bereckienė (sk. a. $100.00); Nekalto Prasidėjimo par. — Eva Rudienė (sk. a. $150.00); Šv. Panelės Gimimo par. — N. Šatūnienė (sk. a. $100.00); Šv. Antano par. — Liudvika Šeputienė (sk. a. $800.00); Šv. Kazimiero par. (Gary, Ind.) — Antanina Nenienė (sk. a. $350.00). West Pullmano — Aldona Bordas.

Kaikurie skyriai pranešė laimėję draugijai amžinų ir garbės narių.

Marijos augštesniosios mokyklos mokinės išpildė meninę programos dalį. Angelė Katelytė susirinkusius svečius pasveikino gražia kalbele. P. Krasauskaitė, A. Laukutytė, M. Rutkauskaitė, T. Papšytė — dainavo solo. A. Lankutytė ir A. Maurukaitė padainavo duetą — "Tėvynę prisiminus". Kaikurioms liaudies dainoms akomponavo šios kanklininkės — R. Abelskytė, N. Beleškaitė, D. Petelytė ir N. Žigaitytė. Sesers M. Bernardos diriguojamas mergaičių choras gražiai padainavo visą eilę liaudies lietuvių kompozitorių dainų. Pianu akomponavo dainininkėms ir chorui T. Katelytė ir Roberta Phillips. Trys kitatautės mokinės — K. Guidish, M. Nields, J. Walsh ir lietuvaitė F. Zulanas vykusiai padainavo Šimkaus "Pas močiutę augau" — lietuviškai.

Šiuo sėkmingu banketu pradėtas metinis Šv. Kazimiero Seserų rėmėjų draugijos vajus. Draugijos seimas bus gegužės 1 d.

× **Elzbieta Jonušienė** bus vyriausia šeimininkė dail. Adomo Varno pagerbtuvių ir vakarienės, įvykstančios kovo 26 d. Lietuvių auditorijoje.

× **Ona ir Juozapas Germanai gavo JAV pilietybę.** Liudininkais buvo visuomenės veikėjos Jadvyga Čepulienė ir Marija Čeponienė.

× **Vincas Macys** nuvyko į Los Angeles Calif., ir sustojo pas J. Puikūną. Vincas dirba prie statybos mūrinimo darbų.

× **Ona Daukšienė,** 3136 W. 54 st., išvyko į Los Angeles, Calif., aplankyti draugių ir pažįstamų.

× **Ona Šukienė,** 3414 South Parnell Av., išbuvusi trejetą savaičių šv. Kryžiaus ligoninėje, grįžo į namus.

× **Bronė Pivariūnienė,** Town of Lake kolonijos verslininkė, stambi gerų darbų rėmėja, kelinta savaitė serga.

× **Valerija Metelienė** ir jos du vaikai atostogauja Los Angeles, Calif.

× **Marija Čeponienė ir Adelė Baužienė** išvyko atostogų į Hot Springs, Ark.

— **J. Paulauskas,** 5326 Wannona Av., gydosi Rayenswood ligoninėje.

× **Vaistininkas Pranas Rakas** išvyko poilsiui į Floridą.

× **Steponas Karašauskas,** 1741 N. Central ave., serga.

× **Ona Daugintienė** išvyko atostogų į Los Angeles, Calif.

## IŠ ARTI IR TOLI

### A. J. VALSTYBĖSE

— **Advokatas A. O. Shallna** išrinktas Advokatų Sąjungos Tarybos nariu metiniame Bar Association for The County of Middlesex, Mass., susirinkime, įvykusiame Boston Bar Association patalpose. Iš 10 kandidatų į penkias vietas taryboje adv. Shalna gavo ketvirtą vietą. Už mūsų tautietį daugiau balsų gavo tiktai Augštesnio teismo sekretorius, Massachusetts gubernatoriaus tarybos narys ir vienas teisėjas.

— **Lietuvių Bendruomenės Socialinių Reikalų Komisija.** L. B. Detroito apylinkė pradėjo rūpintis Detroite gyvenančių lietuvių socialiniais reikalais. Juk kiekvienas iš mūsų gali patekti į vargą dėl nelaimės, ligos ar nedarbo. Mūsų pačių yra pareiga padėti savo tautiečiams į nelaimę patekusiems. L. B. Socialinių Reikalų komisija yra pasiryžusi padėti kiekvienam pagalbos reikalingam.

Visais soc. reikalais kreiptis į kun. Br. Dagilį, 3664 Trumbull Ave., tel. TE 3-2396 ar Valeriją Kundrotienę, 3768 Kendall Ave., tel. TO 6-6227.

— **"France-Baltique" Draugija** išleido brošiūrą "Etats Baltes et Europe", skirtą Pabaltijo santarvės praeitųjų metų rugsėjo 12 d. Strasburge suruoštam sukakties minėjimui atžymėti. Leidinį finansavo pati draugija ir per ją — visi Pabaltijo valstybių atstovai Paryžiuje.

**PASPRUKO IŠ BOLŠEVIKŲ NAGŲ**

Miroslava Nachodska, 21 metų, garsi čekų ledo čiuožėja, paspruko iš bolševikinių sargų Vienoje, Austrijoje, vykstant varžyboms dėl pasaulinio čempionato. Jinai nenori grįžti į bolševikinę Čekoslovakiją, nes ten nėra laisvės. (INS)

## CHICAGOS ŽINIOS

### Mirtis begelbint pėsčiąjį

Augustas Rudauskas, 19 m. amžiaus, gyvenąs 4057 S. Artesian važiavo 1953 metų Fordu su savo draugu Fred Andruška, 17 m. amžiaus, gyvenančiu 6128 65th St. Andruška — Westcott Augšt. mokyklos auklėtinis. Jie buvo nuvežę Andruškos seserį Ireną į šokius ir išvažiavo konors pavalgyti. Jie buvo draugai iš tremties laikų Vokietijoje, net kartu vienu laivu atvyko ir į Ameriką.

Kai jie grįžo iš restorano — lijo, ir jie važiavo 63-čia gatve atsargiai, tedarydami 35 mylias per valandą. Apie 11 v. nakties jie privažiavo vietą, kur kertasi Mayfield gatvė. Priešais jie pamatė miesto autobusą, kurs važiavo po maždaug 25 mylias per valandą. Abidvi mašinos važiavo savo pusėje.

Staiga kelyje pasirodė pėsčias vyras. Jis nesustojo palaukti, kol pravažiuos, bet pasuko tiesiai į liniją, kur važiavo Rudauskas. Rudauskas, saugodamas pėsčiąjį, staigiai suko į kairę, išgelbėdamas jo gyvastį, bet atsitrenkdamas į priešais važiuojantį autobusą. Smūgis buvo taip smarkus, kad Rudausko automobilis buvo atitrenktas 55 pėdas atgal, o autobusas pasinešė į dešinę, atsidaužd amas į du pastatytu automobiliu.

Autobuse niekas nebuvo sužeistas, tačiau abudu lietuviai sužeisti sunkiai. Jie buvo nugabenti į Šv. Kryžiaus ligoninę. Andruška mirė nelaimės naktį — vasario 19 d. apie pusę trečios iš ryto, o Rudauskas gyja.

Aprašydami šį įvykį Chicagos dienraščiai giria Rudausko humaniškumą, kad jis taip stengėsi išgelbėti pėsčiąjį ir sako, kad, nežiūrint nelaimės, jo nebuvo prasilenkta su nuostatais, reguliuojančiais susisiekimą. Drauge laikraščiai perspėja vairuotojus būti atsargesniais artėjant prie skersgatvių, o pėstiesiems primena — neįsti po mašinomis.

### Sachs nekandidatuosiąs

Nors spaudoje buvo pasirodžiusių žinių apie galimybes, kad rinkimuose Morris B. Sachs vėl kandidatuosiąs, tačiau dabar jis pareiškė, kad to nebus.

### Atvyko japonų pulkininkai

Keturi japonų kariuomenės pulkininkai lanko JAV. Jie vakar taipgi apžiūrėjo kaikuriuos karinius įrengimus Chicagoje. Jie domisi karinio transporto organizavimu, karinėmis mokyklomis ir tt.

### Aktorė su mergytės lavonu rankose

Baisi tragedija įvyko Chicagoje su 27 m. amžiaus aktore Lola De Witt Stewart.: ji buvo atrasta be sąmonės, savo rankose laikanti 3 m. amžiaus dukrelės lavonėlį. Tai atsitiko Hayes viešbutyje 6345 University Ave. Šalia jų buvo raštelis, kuriame parašyta: "Palaidokite mus tame pačiame karste, prašau. Jūs žinote, mes priklausome kita kitai". Kitas raštelis buvo parašytas lūpų dažų pieštuku veidrodyje, kuriame pasakyta, kad aktorei duktė yra vienintelis svarbiausias dalykas, ir ji niekaip negalinti ką nors geresnio jos labui padaryti.

Aktorė buvo nugabenta į psichopatinę ligoninę, kurs jo motina pasakė, kad nelaimingoji buvo įpratusi į narkotikus. Sužinota, kad duktė buvo mirusi anksčiau. Aktorė verkė, kad ji nužudžiusi mergaitę, nes ją labai mylėjusi. Aktorė buvo išmesta iš Blackstone teatro, kur ji nesilaikė tvarkos, vis sakėsi serganti.

Motina papasakojo, kad nelaimingoji aktorė prieš ketvertą metų buvo pradėjusi rūkyti marijuaną, o paskutiniu metu ėmė narkotikus miltelių pavidale.

### Peršautoji sugrįžo į namus

Dviejų banditų peršauta ir nuskriausta 27 m. moteris Mary Pascoe, gyvenanti 6952 Prairie Ave., mėnesį laiko išbuvusi Šv. Bernardo ligoninėje, sugrįžo į namus. Ji buvo laukianti kūdikio, bet jį prarado. Ją buvo peršovę tris kartus. Banditai Davenport ir Fields, kurie buvo ją ir 14 metų mergaitę užpuolę, yra suimti ir laukia teismo.

**Tikrai jūsų pasaulio literatūros žinojimas bus nepilnas, jei jus neperskaitysite didžiojo rusų klasiko Dostojevskio romaną**

**NUSIKALTIMAS IR BAUSMĖ**

Jau pasirodė knygų rinkoje visos 6 dalys, 3 knygose, kaina visų knygų tik $8.50.

Romanas vaizduoja šiurpią žmogaus tragediją. Silpnas dorovės jausmas, sumiešėnėjusi siela, didysis meilės ilgesys ir pasiaukojimas.

Gilus vidinio žmogaus piūvis ir netilstantis sąžinės šauksmas jums atskleis didžiasias žmogaus sielos paslaptis.

Visuomet šis literatūros veikalas puoš jūsų bibliotiką ir jo nepakeisite jokiomis knygomis.

Tuo reikalaukite pas visus knygų platintojus arba adresuokite:

**DRAUGAS**

**2334 So. Oakley Ave.**

**CHICAGO 8, ILL.**

### Pagerbė 4 žuvusius kapelionus

River Forest miestely, kurs yra, galima sakyti, Chicagos dalis buvo sekmadienį Brolybės savaitės iškilmės, kurių metu tapo pagerbti 4 karo kapelionai, kurie skęstančiame laive, atidavę savo plūdis kariams, patys žuvo. Tarp kitų kalbėjo ir vieno iš tų kapelionų tėvas, "The Christian Herald" redaktorius, pažymėdamas, kad šis parengimas išreiškia tą pačią vienybę, kokią parodė tie keturi įvairių tikybų kapelionai, mirdami draugėje. Jis pabrėžė, kad laisvės mintis turi būti ugdoma kiekvienoje karto je ir kad kaina, kurią reikia mokėti už laisvę, yra žmonių vieningumas.

Parengime dalyvavo 1,400 žmonių. Drauge buvo iškilmingai prezentuotas paveikslas, nupieštas dail. D. G. Summer, pavaizduojant tų keturių kapelionų žuvimą Dorchester karo laive.

### New Yorke tokių dalykų nematė

Conrad Hilton viešbutyje buvo sutraukta net 2,700 svečių, didžiausias skaičius kokį tik Kolumbo Vyčių iškilmės kad buvo mačiusios per paskutinius 36 metus Chicagoje. Buvo priimti 927 nauji kandidatai į tą organizaciją. Atvykęs svečias kalbėtojas New Yorko meras R. Wagner pažymėjo,: "Mes esame pripratę prie didelių iškilmių New Yorke, tačiau šitokių dalykų neteko matyti". Meras pasakojo, kad jo tėvas, kurs buvo senatorius, atsivertė į katalikybę; meras papeikė tuos, kurie puola Katalikų Bažnyčią. "Aš nemanau, kad tokie žmonės supranta, kiek daug socialinių sąjūdžių šioje šalyje ir visame pasaulyje išplaukia iš Katalikų Bažnyčios", — kalbėjo New Yorko meras.

Iškilmėse buvo sukeltos ovacijos ir Chicagos mėrui Kennelly.

### 35,000 rinkėjų dėl širdies

Sekmadienį Chicagoje ir 81-me priemiestyje buvo daromos rinkliavos širdies ligų fondui. Rinkliavą pravedė net 35,000 savanoriai rinkėjai. Buvo norima surinkti $680,000. Chicagos dienraščiai deda paveikslus dar nesuskaitytų maišų gautųjų pinigų.

J. V. MOKESČIŲ DEPARTAMENTO AGENTAS

**ANTANAS VALUNAS (WALONS)**

Pildys Mokesčių Blankas

DRAUGO Skaitytojams **VELTUI**

**Nuo vasario 28 dienos iki kovo 4 dienos, 1955 m.** nuo 9 val. ryto iki 5 val. p. p. Atvykite į

**DRAUGĄ**
**2334 S. Oakley Ave.**
CHICAGO 8, ILL.

## KAS, KĄ IR KUR

— **Visi kviečiami vyčių salėn.** Šį vakarą, kovo 1 d., 8 val. vakare Lietuvos vyčių salėj bus pirmas Gavėnios meto vyčių sendraugių kuopos kultūrinis vakaras. Po trumpos paskaitėlės bus pramogėlė — bingo, kuriai yra sukaupta gerų dovanų. Vyčiai sendraugiai ir jauniai prašomi ateidami į vakarą atnešti dar dovanų bingo pramogai ir taip pat pasikviesti savo draugus ir bičiulius.

**Sendraugis**

— **TMB 10 skyriaus parengimas.** Sekmadienį, kovo 6 d. 6 val. Šv. Jurgio parap. svetainėje Tėvų Marijonų Bendrabarbių 10 skyrius rengia banketą su skaniais užkandžiais ir puikia programa. Banketo vedėjas kun. Kučinskas. Banketas bus įdomus ir laukiama daug svečių.

**Banketo komitetas**

— **TMB 8 skyriaus susirinkimas.** Trečiadienį, kovo 1 d. 7:30 val. vak. Aušros Vartų parap. mokyklos kambaryje įvyks TMB 8 skyriaus susirinkimas. — **Valdyba**

### Mašinos, kurios pakeičia žmones

Chicagoje, International Amphitheatre, gegužės 16—20 dienomis daugiau kaip 200 bendrovių išstatys automatiškai veikiančias mašinas, kurios fabrikuose, įmonėse gali pakeisti žmones ir atlikti įvairius sudėtingus darbus.

### Savaitgaly užmušti 7 žmonės

Praėjusį savaitgalį Chicagos apylinkėse susisiekimo nelaimėse žuvo 7 žmonės ir dar buvo visa eilė sužeistų. Kaikurios nelaimės įvyko dėl ledo kelyje.

**Marijos apsireiškimų Fatimoje 1917 metais aprašymas.**
**128 pusl. Kaina $1.00**
**Užsakymus su pinigais siųskite: "DRAUGAS".**
**2334 So. Oakley Ave., Chicago 8, Ill.**
Užsakytos knygos siunčiamos paštu

TĖVAS PIJUS

istorijoje yra pirmasis kunigas, kuris turi Kristaus žaizdas. Tėvas Pijus yra garsus nepaprastais darbais ir Dievo malonėmis. Knygoje aprašoma pranašysčių dovana, nuostabūs išgijimai, ekstatiniai persikėlimai ir t.t. Iš Tėvo Pijaus gyvenimo yra įdėti 32 paveikslai. Kaina $2.00.

Galima gauti "DRAUGO" Administracijoje
**2334 So. Oakley Avenue**
CHICAGO 8, ILLINOIS

**DRAUGO RADIJAS**

**WOPA**

**5 KARTUS SAVAITĖJE NUO 8:30 V. V.**

**Per radijo STOTĮ WOPA (1490 AM — 102.3 FM)**

- Politinės Žinios
- Chicagos Žinios
- Religinė Valanda
- Lietuviška Muzika
- Filmų Apžvalga
- Sporto Kronika
- Politinė Apžvalga
- Kultūrinė Kronika

KLAUSYKITE DRAUGO RADIJĄ

**Atsukite radiją į stotį WOPA (1490 AM ir 102.3 FM Kas vakarą 8:30 iki 9 val. vakaro**