MIDWEST INTER-LIBRARY CENTER
5721 COTTAGE GROVE AVE.
CHICAGO 37, ILL.

MIDWEST INTER-LIBRARY CENTER CHICAGO

DRAUGAS
Leidžia Lietuvių Katalikų Spaudos Draugija
2334 So. Oakley Ave., Chicago 8, Illinois
Telephone — Virginia 7-6640-41
Vienintėlis tautinės ir tikybinės minties lietuvių dienraštis pasaulyje

GRATIS

DRAUGAS

THE LITHUANIAN DAILY FRIEND

DRAUGAS
The Lithuanian Daily Friend
Published by the Lithuanian Catholic Press Society
2334 So. Oakley Ave., Chicago 8, Illinois
Telephone — Virginia 7-6640-41
The most influential Lithuanian Daily in America

No. 121 | Kaina 5 centai | ANTRADIENIS, GEGUŽĖS (MAY) 24, 1955 | Price 5 cents | VOL. XXXIX

JAV POLITIKA EUROPOJE DAR NEPAKEISTA

Vokiečiams kapituliuojant britai parodę daugiau minkštumo

Vokiečių evang. savaitr. „Christ und Welt" spausdina buvusio nacių laikais finansų min. grafo Schwerino von Krosigk atsiminimus, kaip buvo prieita prie „besąlyginės kapituliacijos".

Iš aprašymų paaiški, kad Hitleris, nusižudydamas bunkeryje Berlyne, kitiems savo sekėjams paskutiniu momentu suteikė lais vę bėgti ar pasilikti Berlyne. Tačiau prieš tai, sužinojus, kad Hitlerio režimui byrant Goeringas ir Himleris kiekvienas savo ruožtu pradėjo taikos pasitarimus, abu buvo paskelbti valstybės išdavikais, išmesti iš partijos ir pašalinti iš eitųjų pareigų.

Atsiminimuose pažymima, kad Hitlerio piktoji dvasia Bormanas, kurį kiti skelbė kažkur paslaptingai dingus, greičiausiai žuvęs, kai išėjo iš bunkerio naktį iš pirmosios gegužės į antrąją. Axmannas teigia, tą naktį jį matęs negyvą gulint ant geležinkelio bėgių tarp Lehrter geležinkelio stoties ir Stetino stoties. Tuo metu, kai į Vakarus plūdo, stengdamosios ištrūkti iš raudonojo siaubo, didžiausios žmonių masės, Hitleris Speerui davinėjo tokius įsakymus, jog, rodėsi, tauta neturinti teisės toliau gyventi, jeigu tik žūtų jos „Fuehreris". Tokie jo įsakymai Speerą privertė apsispręsti ruošti prieš Hitlerį atentatą, bet paskiau jis pats labai nuolankiai su Hitleriu atsisveikino išvykdamas iš Berlyno, užmiršęs visokius atentatus.

Doenitzas, paskirtas Hitlerio įpėdiniu, radiograma gavo įsakymą Himlerio išdavimą „likviduoti žaibo greitumu ir kuo griežčiausiai". Deja, viskas ėjo į galą, ir tie, kurie dar neseniai svajojo „žygiuosią iki Uralo", patys neįstengė išlaikyti jokios tvarkos. Vokiečiai tikėjosi galėsią padaryti taiką Vakaruose ir toliau kovoti su bolševikais rytuose, deja, iš tokių vilčių taip pat nieko neišėjo. Vakarų sąjungininkai pagal anksčiau padarytuosius su sitarimus, tinkamai neįvertinę tų vokiečių planų, paliko bolševikams milionus žmonių, nors visiems buvo aišku, kad subolševikinta Europa sudarys pirmą žingsnį į pasaulinę revoliuciją, kurios Sovietai visą laiką atsidėję siekė.

Savo atsiminimuose grafas Schwerinas von Krosigk toliau rašo, kad britai kapituliacijos metu elgėsi „fair", ypač maršalas Montgomery. Išklausęs vokiečių reikalavimo, kad bėgę iš rytų vokiečių daliniai ir civiliniai gyventojai nebūtų išduodami rusams ,bet praleidžiami pro britų linijas, Montgomery atsakė, jog kareiviai, jei atiduos ginklus, bus praleidžiami, o su civiliais taip pat nebus elgiamasi „nežmoniškai". Per privatų pasikalbėjimą dar pridėjęs, kad belaisviai taip pat nebus išduodami rusams. Tuo būdu pavyko išgelbėti nuo bolševikų nelaisvės nemaža žmonių. Žymi jų dalis, ypač iš Kuršo, buvo pergabenta laivais. Tik per 8 savaites jūra ir vandens keliais buvo pervežta į saugias vietas 1,250,000 pabėgėlių. Su visais pabėgusiais iš Pabaltijo, Rytprūsių ir Rytinės Vokietijos nuo pirmos iki gegužės aštuntos dienos buvo išgelbėta apie 2,5—3 mil. žmonių. Taip tokia britų sutikta „daline kapituliacija" bu vo pasitarnauta žmoniškumui.

Tačiau amerikiečiai pasiliko kieti. Eisenhoweris ir jo štabo šefas gen. Bedell Smith nesutiko su jokia daline kapituliacija, bet reikalavo jos visiškos, tuo būdu neleisdamas rytuose stovėjusiems vokiečių kariniams daliniams ir civiliniams pabėgėliams prasimušti ligi Vakarų Santarvininkų linijų ir pasiduoti į nelaisvę jiems, bet ne rusams.

Pertvarkytas Doenitzo kabinetas, pats paskutinis Reicho ministerių kabinetas, įvykdė visuotinę kapituliaciją ir, nors pralaimėjus karą, stengėsi nuo raudonojo siaubo išgelbėti kiek galint daugiau savųjų žmonių ir svetimųjų pabėgėlių. Į jį neįėjo patys smarkieji nacių vadai, anksčiau kabineto nariai. Nejsileistas buvo ir Himleris, kuris išsyk grasino pravesiąs „SS-kų perversmą", bet paskiausia pasirodė net ir buvusiam bendradarbiui grafui Schwerinui von Krosigk menka asmenybe, nes iš 3 galimybių (nusišauti, pasiduoti Santarvininkams arba be žinios kur nors dingti) pirmoj eilėj tesirūpino tik savo vieno asmeniniu likimu. Gegužės 6 d. Doenitzas, save laikęs legalia Vokietijos valstybės galva, Himleriui galutinai pareiškė, kad tuometinė Reicho vyriausybė visiškai nutraukė su juo santykius.

„Stuttgarter Zeitung" aprašo, kaip rusai įžygiavo į Berlyną. 1945 m. balandžio 11 d. amerikiečiams pavyko sudaryti prie Barby prietiltį rytiniame Elbės krante, ir tuo pačiu atsivėrė kelias į Berlyną. Daug kas tikėjosi, kad ir rytinės Vokietijos gyventojai tuo būdu bus išgelbėti nuo raudonojo sriauto. Tačiau įvyko tiesiog neįtikimas dalykas: Eisenhoweris įsakė savo armijai prie Elbės sustoti ir toliau nežygiuoti. Jis ir jo prezidentas, kaip pažymi „St. Zeitung", liko kurti visokiems Churchillio prašymams ir įspėjimams, kad amerikiečių armija turinti prasimušti kiek galint toliau į rytus. Deja, rusai buvo praleisti net į Vidurio Europą.

Matydamas ,kad viskas pralaimėta ir jį palieka net jo ištikimiausi šalininkai, Hitleris įsakė pasidavusį panikai SS gen. Fegeleiną sušaudyti Reicho kanceliarijos sode. Bebėgdami iš Berlyno nacių vadai paskutinę minutę Moabitų kalėjime išžudė visus politinius kalinius. Gegužės 2 d. rusų gen. Krivošino šarvuočiai sustojo prie Pergalės stulpų. Taip marš. Žukovas baigė kovą dėl Berlyno. Ji reiškė, kad Stalinas politiškai įveikė Churchillį. Šiandien, pažymi dienraštis, Berlyno nugalėtojas yra Sov. Sąjungos karo ministeris, o jo įveiktasis Churchillis, pasitraukęs iš tolimesnės kovos dėl Europos ateities, leidžia savo senatvę kaip paprastas eilinis pilietis. Rudasis teroras Rytuose pakeistas raudonuoju teroru.

● *Prancūzai Alžyre* kovoja su nacionalistų partizanais krašto šiaurės rytų dalyje.

Kalendorius

Gegužės 24 d.: *Marija Krikščionių pagalba.* Lietuviškas: Ginas.

Gegužės 25 d.: *šv. Grigalius VII.* Lietuviškas: Agis ir Milusa.

Oras Chicagoje

Dalinai apsiniaukus, kiek šalčiau.

Saulė teka 5:24, leidžiasi 8:12.

Atsisveikino su Tolim. Rytais. — JAV karinių pajėgų vyr. vadas Tolim. Rytuose gen. Maxwell Taylor atsisveikina su Japonijos ministeriu pirmininku Hatoyama prieš išvykdamas į Washingtoną naujoms pareigoms. Jis paskirtas JAV armijos štabo viršininku ir pareigas perima liepos 1 d. (INS)

Jugoslavija neatsimes nuo Balkanų pakto

ATĖNAI, geg. 24. — Jugoslavijos ambasadorius painformavo Graikijos vyriausybę, kad Rusijos vadų vizitas Belgrade nenuteiks ją taip, kad ji atsimestų nuo Balkanų pakto, kurio nariais yra Jugoslavija, Graikija ir Turkija.

Nors tas paktas yra nukreiptas prieš iš Rusijos pusės galinčią ateiti agresiją, tačiau Jugoslavijos vyriausybė nemano, kad Maskva turėtų reikalauti Jugoslavijos atsimetimo nuo to pakto už normalius Jugoslavijos — Rusijos santykius.

Apie šitą Belgrado nusistatymą informavo spaudą pats Graikijos premjeras Papagos, dar nuo savęs pridėdamas, kad Jugoslavijai nėra išrokavimo atsižadėti savo nepriklausomos politikos ir vėl pasiduoti Maskvos diktavimui.

Chroniška lenkų sienų epidemija

BONNA, geg. 23. — Vokiečių spaudoje būta žinios, kad Londone esančios lenkų vyriausybės atstovai turėję pasitarimų su vokiečiais Lenkijos — Vokietijos sienų reikalais.

Tie patys šaltiniai užmena, kad lenkai sutiktų kalbėtis dėl dabartinių Lenkijos vakarinių sienų keitimo, jei Vokietija paremtų lenkų vyriausybės reikalavimą grąžinti Lenkijai visas rytines žemes, kurias Rusija sau pasiėmė.

Lenkų emigrantuose ta žinia sukėlė didoką erzelį, nes lenkai nėra linkę grąžinti vokiečiams nė vienos pėdos po karo pasiimtos žemės, bet su tokiu pat karščiu kalba už rytinių sienų nukėlimą prie prieškarinių gairių.

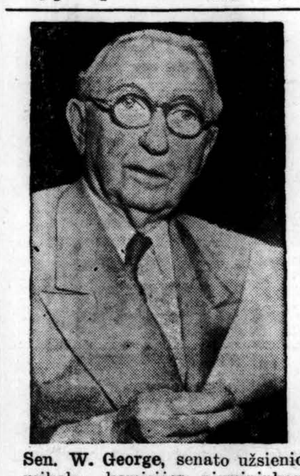

Sen. W. George, senato užsienio reikalų komisijos pirmininkas, nemato pavojaus dalyvauti Amerikai keturių konferencijoje, nes jos atstovai vyks ten ne miegoti, bet aktyviai kovoti. (INS)

Romulo apie Jungtinių Tautų ateitį ir chartos keitimą

Simpatingasis pavergtųjų tautų teisių gynėjas, žymusis filipinų politikas ir diplomatas gen. Carlos P. Romulo šiomis dienomis viešėjo Detroite ir ta proga spaudos žmonių buvo klausinėjamas ir prašomas pasisakymų aktualiausiais reikalais.

Pašnekesys daugiausiai sukosi apie Jungtines Tautas ir jų organizaciją. Gen. Romulo, pats būdamas aktyvus JT veikėjas, yra gerai susipažinęs su šia tarptautine žinyba ir todėl jo mintys visada turėtų būti vertinamos ir stebimos.

Savo pareiškime Detroite Romulo pasisakė už JT chartos pataisymą ir jos pritaikymą „atominei" gadynei. Kai prieš dešimt metų San Francisco mieste buvo įkurtos Jungtinės Tautos, dar nebuvo žinoma apie atominę bombą, kuri tik po dviejų mėnesių buvo numesta Hiroshimoje. Bendrai, JT turi, jo nuomone, gražią ir plačią ateitį, bet jų pagrindiniai įstatymai turėtų būti lankstesni ir daugiau efektyvūs.

Gen. Romulo žiniomis, beveik visos vyriausybės šiuo metu peržiūri JT įstatus ir ruošia pasiūlyti pakeitimus. Pats Romulo galvotų, jog ypač reikalingi pakeitimai ten, kur kalbama apie visuotinį nusiginklavimą, jo kontrolę ir t.t. Be to, būtina persvarstyti ir veto teisės naudojimo galimybes, nors penki didieji ir labai to klausimo vengtų.

Veto vartojimas naujų narių priėmimo procedūroje turėtų būti visiškai neleistinas, nes J. Tautos nori būti pilnai tarptautine organizacija, telkiančia galimai daugiau valstybių. Ir naujų narių priėmimas turėtų būti sprendžiamas atskirai, pagal pra šančio krašto ypatybes. Jis, pats būdamas Azijos valstybės žmogus, vis dėlto griežtai priešingas raud. Kinijos priėmimui į Jungt. Tautas. Gaila tik, kad šioje vietoje trūko gen. Romulo nuomonės Sovietų Sąjungos ir jos satelitų atžvilgiu.

Prisimindamas Bandungo konferenciją, kurioje dalyvavo Azijos ir Afrikos tautos ir kurioje jis pats vadovavo filipiniečių delegacijai, gen. Romulo teigia, jog tas suvažiavimas tenka laikyti pavykusiu, nes ten buvęs iškeltas ir parodytas tarptautinis komunizmas toks, koks jis yra kasdieniniame gyvenime. Nereikią abejoti, kad Bandungo konferencija buvusi gražus laimėjimas demokratiniam reikalui.

Paklaustas dėl Formozos reikalų, kalbėtojas nedvejodamas atsakė, kad toji sala turi būti ginama iki paskutiniųjų, nes ji neabejotinai yra Amerikos apsaugos grandinės dalis.

Ta proga „Draugo" bendradarbis pasistengė persiųsti gen. Romului "Memorandum reviewing the experiences of the Baltic States in their Relations with the U.S.S.R.", kuriame visų trijų Pabaltijo valstybių vardu iškeliamas Sovietų Sąjungos vaidmuo ir pastangos Lietuvos, Latvijos ir Estijos pavergimą organizuojant. *Al. Gimantas*

Rusijos priekaištai gal tik propaganda

LONDONAS, geg. 24. — Čia nemanoma, jog Pravdoje padaryti Vakarams priekaištai, kad jie sunkina Keturių konferencijos sukvietimą nesutikdami posėdžiauti Vienoje ir norėdami tik 3—4 dienas teposėdžiauti, būtų Maskvos priekabė nuo konferencijos atsimesti.

Tai esąs tik propagandinis vingis, nes juk reikia sudaryti įspūdį, kad Rusija stengiasi pasitarimą suorganizuoti, o Vakarai tą darbą savo „neprotingais" reikalavimais sunkina.

Nenorima prileisti, kad tik tų motyvų pasigavusi Maskva jau sutartą konferenciją sugriautų, todėl tikimasi, pasitampius, susitarti ir dėl vietos ir dėl konferencijos ilgumo.

JAV pasirengia iš Korėjos pasitraukti

SEOULAS, geg. 21. — JAV karinė vadovybė Korėjoje esanti sudariusi atitinkamą organą, kuris turi parengti JAV karinių pajėgų išvežimą iš Korėjos po to, kai pačios Korėjos karinės pajėgos bus visaip parengtos krašto apsaugai.

Nors tas pasitraukimas planuojamas, tačiau negreit tebus įvykdytas, nes politinė padėtis Tolim. Rytuose tebėra pilna pavojų. Dabar P. Korėjoje bėra tik dvi JAV divizijos, kuriose betgi gal yra daugiau korėjiečių, negu amerikiečių. Bet reikia nepamiršti, kad P. Korėjos kariuomenė ir stambieji ginklai tebėra amerikiečių priežiūroje. Amerikiečiai trauksis tik tada, kada P. Korėjos kariuomenė pripras pati savystoviai tvarkytis.

Įtarimo yra sukėlęs paskutinis prez. Eisenhowerio pareiškimas

WASHINGTONAS, geg. 24. — Valstybės departamentas visais diplomatiniais kanalais blaško įspūdį, kad JAV kaip ir linkusios sutikti, jog per Europą būtų išvesta neutralių valstybių juosta, kurios centrą sudarytų Vokietija.

Klaidingas įspūdis tuo reikalu susidare pereitą trečiadienį, kada prez. Eisenhoweris spaudos konferencijoje, padaręs skirtumą tarp neutralios ginkluotos ir neutralios neginkluotos valstybės, lyg ir davė suprasti, kad neutralių valstybių sukūrimas Europoje gali būti svarstomas. Taip suprato spaudos konferencijoje dalyvavę žurnalistai, taip tą pareiškimą suprato ir tų pačių žurnalistų painformuotas pasaulis.

Šitas neaiškus pareiškimas tuojau sujudino Londoną, Paryžių ir Bonną, nes iškiol ten buvo žinoma, kad Keturių konferencijai rengiamasi pasiremiant nusistatymu, kad bus atmestas pasiūlymas neutralių juostą sudaryti, jei Bulganinas tokį pasiūlymą padarytų. Dabar teko iš naujo tas tris sostines informuoti, kad JAV politika tebėra ši: greitinti V. Vokietijos atginklavimą ir siekti jos suvienijimo neprimetant neutralumo, kurio dabartinė V. Vokietijos vyriausybė nenori ir su tokiu kraičiu taikos sutarties priimti negalės.

Jeigu Bulganinas neutralių juostos sudarymą iškels, tai vakariečiai pasiūlys į ją įtraukti visus Rusijos satelitus, bet tas klausimas nebus rišamas su Vokietijos suvienijimu — kitaip tariant, nebus perkamas Vokietijos suvienijimas jos neutralizavimo kaina.

Unijų varžybos nuvedė prie streiko

LONDONAS, geg. 24. — Dalis Londono, Liverpoolio, Birkenheado, Manchesterio ir Hullio uostų darbininkų vakar pradėjo streiką, palietusį apie ketvirtadalį Anglijos dokerių. Didžioji dokerių unija streikui nepritaria, bet mažoji, kuri vyrauja Londone ir bando iš didžiosios narių pasiimti, konkurencijos sumetimais pradėjo streikuoti, kad savo reikalavimais galėtų užimponuoti kitos unijos nariams ir juos gal savo pusėn patraukti.

Partines plonybes žiną spėlioja, kad šis streikas gali žymiau pakenkti Darbo partijai ketvirtadienio rinkimuose.

Jei darbo ministerijai derybos nepasiseks, šeštadienį pradės streiką 65,000 geležinkeliečių — garvežių pečkuriai ir vairuotojai.

Antra Peipingo bazė prieš Chiang salas

TAIPEH, geg. 24.—Formozos šaltiniai skelbia, kad Kinijos komunistai prie Changtingo miesto stato kitą aviacijos bazę, nuo kurios iki Formozos yra tiktai 280 mylių.

Prie statybos darbų dieną ir naktį dirbą 30,000 darbininkų; statybai vadovauja iš Rusijos atvykę specialistai. Bazėje bus požeminiai angarai, skysto kuro rezervuarai, remonto dirbtuvės. Panaši bazė baigta įrengti prie Lukiao, 220 mylių į šiaurės vakarus nuo Formozos.

Peipingo radijas ką tik paskelbė, kad laivyno, aviacijos ir armijos dalinių atstovai neseniai buvę susirinkę pasidalinti pasirengimų patyrimais Formozos ir kitų salų išlaisvinimo besiekiant. Formozos šaltinis vakar skelbė, kad nelabai toli Matsu salų daro pratybas komunistų amfibiniai daliniai.

Trukdo prekybą

PORT SAIDAS, geg. 24. — Italijos piliečiams priklausančiam prekiniam laivui uždrausta įplaukti į Egipto uostus, kadangi jis veža Izraeliui 1,200 tonų grūdų. Tai vis bandymas užsmaugti Izraelį ūkiškai.

Gen. Ridgway, dabartinis JAV armijos štabo viršininkas, birželio 30 d. besitraukiąs iš tų pareigų ir iš armijos. (INS)

VĖLIAUSIŲ ŽINIŲ SANTRAUKA

— Pravda vakar skelbė, kad John Foster Dulles, jo brolis Allen Dulles ir New Yorko gub. Harriman esą vadai grupės, kuri dirba išsijuosusi, kad vėl sukurtų militariniai imperialistinę Vokietiją.

— Italijos spauda spėlioja, kad JAV kariuomenė iš Austrijos pasitrauks į Italiją. Komunistų dominuojamos darbininkų organizacijos jau pradėjo atakuoti parlamentą, kad svetimų bazių daugiau Italijoje nebeleistų įrengti.

— Pusiau oficialiai skelbiama, kad Rusija perduos Kinijai Port Arthuro bazę gegužės 31 d. Peipingas vakar skelbė, kad Kinijai jau perduotos visos rusų sveikatos, kultūrinės ir socialinės gerovės įstaigos.

— Ryšium su pastarosiomis dienomis oficialių ir atsakingų asmenų padarytais vienas kitam prieštaraujančiais pareiškimais apie Rusijos aviacijos galybės netikėtą sustiprėjimą (net, sakoma, Amerikos aviacijos pralenkimą techniškų atžvilgiu), senato komisijos daro žygių prispausti krašto apsaugos sekretorių Wilsoną ir kitus prie sienos, kad pasakytų tikrus faktus ir padarytų galą chaotiškiems pranešimams.

— Italija ir JAV vakar pasirašė 50 mil. dol. vertės sutartį JAV žemės ūkio gaminiams į Italijos rinką pervesti. Italija mokės savo valiuta ir parduos gaminius savo rinkoje. Didžiausią kiekį sudarys medvilnė, kviečiai ir tabakas.

Rašo DR. AL. RAČKUS

SVEIKATA BRANGUS TURTAS

4342 Archer Ave., Chicago 32

Dieta ir nuovargis

Ne vien tik nuo fizinio ar protinio darbo žmogus pavargsta. Amerikos žmonių gyvenime daug keistų dalykų pasitaiko. Čia nemažai žmonių dažnai, net perdažnai **bevalgydami pavargsta.** Čia dažnai tenka nugirsti žmones sakant: "kad jau baliavojom, tai bent baliavojom... aš tiek daug visko valgiau, kad net pavargau!" Taip, čia daug žmonių ne tiktai bevalgydami pavargsta, bet visokių skanėstų persivalgę net ir viršikinimą sukrikdo ir gauna vidurių ligas. Teisingai garsusis Amerikos profesorius dr. Osleris vienoje sueigoje pasakė: **"Amerikiečiai savo dantimis patys sau savo pakasynoms duobes kasa"...** Žinoma, sovietų rojaus žmogus, nugirdęs (jei jam bus leista nugirsti) apie tai, kad Amerikoje daug žmonių bevalgydami pavargsta, nepatikės (sunku jam yra tuo patikėti) ir nuspręs, kad tai yra tiktai "melaginga Amerikos buožių propaganda".

Aptukę ir nutukę žmonės greičiau pavargsta ir dažniau uždūsta negu liesi, nes riebaluams reikia nuolat savo kūno perviršį nešioti, be to, ir jų širdis yra priversta greitesniu, smarkesniu tempu kraują pumpuoti. Persivalgę greičiau pavargsta, negu valgantieji normaliai. Kai žmogus perdaug privalgo, tai jį tuoj apima ne tai snaudulys, ne tai nuovargis, gal geriau sakant kažkoks aptingimas. Manoma, kad pavalgius skilvio virškinimo komplikuota sistema sutraukia daugiau kraujo, kad gamintų virškinamų sulčių pilve, o smegenyse įvyksta tuo metu laikinoji anemija, todėl daug privalgęs žmogus ir pavargsta bei sutingsta.

Sočiai pavalgyti yra sveika ir reikalinga. Maistas yra reikalingas dilstančių ir irstančių kūno ląstelių remontui. Bet per sočiai ir perdaug persivalgyti, valgyti tiek, kad bevalgant pavargti, tai yra nesveika ir kartais net pavojinga. Sveikiau nedavalgyti, negu persivalgyti. Geriau valgyti keturis ar penkis sykius į dieną po mažai, negu valgyti du ar tris sykius ir perkimšti savo pilvą perdaug. Žmogus privalo neužmiršti, kad be fizinio nuovargio ir smegenų nuovargio yra dar ir skilvio nuovargis. Nuo šių trijų nuovargių priklauso žmogaus sveikata, ypač širdies sveikatos stovis ir amžiaus ilgis. Kai raumenys pavargsta, pailsėjęs žmogus vėl atgauna jėgas. Kai smegenys pavargsta, žmogus tinkamai išmiegojęs ir pailsėjęs vėl gali savo intelektualinį darbą dirbti. Eet kai protingas žmogus bevalgydamas pavargsta ir skilvį perdažnai suvargina, ir kai išvargintas skilvys sustreikuoja ir virškinimo sistema sugenda, tada žmogui jau nėra gero gyvenimo.

Kadangi trijų nuovargių kompleksas kaip kokie stabdžiai reguliuoja žmogaus darbingumo tempą, ir tie trys "broliukai nuo vargiukai" taipgi veikia vienas į kitą, tad skaitytojui reikia bent paviršutiniai žinoti apie tai, kaip jam elgtis, kad sveikas išliktų. Smulkmenų aiškinti neįmanoma, perdaug vietos užimtų. Svarbiausia yra tik įsitėmyti šias higienos taisykles.

Kai esi išvargęs ir širdis persmarkiai plaka, tai tuojau nevalgyk, nes tuomet maistas nesivirškins gerai. Tik pailsėjęs, atsikvėpęs sėsk valgyti. Fizinis nuovargis atima jėgas ne tiktai raumenims bei minčiai, bet taip gi ir skilviui.

Susijaudinusiam, išsigandusiam, susirūpinusiam arba supykusiam ir proto darbu nuvargintam, nepatartina tuojau valgyti, nes valgis tuomet neis į sveikatą. Jau pati gamta atima apetitą žmogui valgyti, kai jis yra išsigandęs ar susinervinęs, nes tada dvasinės įtampos nuovargis pasireiškia kaip nuovargis ne tiktai raumenyse, bet ir skilvyje. Pavalgius reikia palaukti bent pusvalandį ir tik taimtis darbo.

Apie kitus praktiškus klausimus ryšium su dietetika ir nuovargiu bus rašoma kitą kartą.

Daktaro atsakymai į klausimus

Klausia K. G. — Esu 64 metų amžiaus, dar dirbu dirbtuvėje ir dar jaučiuosi gana stiprus. Viskas būtų gerai, tiktai burnoje visada jaučiasi lyg kartumas, lyg kažkoks blogas skonis. Mėginau balugyti saldžiai, negelbėjo, paskui valgiau tiktai rūgščiai, visokio saldumo vengiau, bet ir toks mėginimas man negelbėjo. Prašau, p. daktare, pasakyti, nuo ko žmogui burna prikarsta, jei žmogus nerūko ir yra sveikas, ir ką reikia daryti, kad to kartumo atsikračius.

Atsakymas K. G. — Burnos kartinimo kaltininkų gali būti įvairių: gali būti, kad dantys yra infektuoti, gal tonsilai yra visiškai supuvę, gal atsirado sinusuose ar gerklėje kokia nors liga. Viršikinimo sistemos sukrikimas arba vidurių užkietėjimas gali taipgi būti burnos kartumo priežastimi. Pasitaiko, kad nuo metalinių ant dantų apmovų — "auksinių karūnų", arba nuo netikusių dantų protezų burnoje jaučiamas kartumas. Reikia pašalinti kaltininką, tai tik tuomet burnoje kartus skonis galės pranykti. Pagelbėti surasti ligos priežastį ir sėkmingai pagydyti gali tiktai tamstos šeimos gydytojas.

Atsakymas O. M. — Taigi, kad taip — nuo "Hydrogen Peroxide" skiedinio vartojimo galima gauti odos ligą. Su tuo skiediniu reikia elgtis labai atsargiai. Tamsta tik pagalvok, jei "Hydrogen Peroxide" skiedinys plaukų spalvą nubaltina, tai gali ir odai pakenkti ir net žmogaus sveikatą "nublukinti".

Atsakymas P. S. — Žaisti su šunimi, kuris turi spalinių kirmėlaičių, nėra gerai. Bet tos mažutės kirmėlaitės, kurios laikosi šuns žarnose, visiškai nesiveisia žmogaus žarnose. Tad tamstai nėra ko bijoti, kad tomis kirmėlaitėmis nuo šuns gali tamstos vaikas užsikrėsti, ir todėl nėra reikalo tą šunį likviduoti.

Atsarginės dalys žmogaus kūnui

Prasideda žmogaus kūnui atsarginių dalių pritaikymo laikotarpis. Prieš kurį laiką fantastiniais atrodę dalykai, šiandieninės medicinos mokslo pažangos dėka virto tikrove. Daugelis drąsių bandymų, neįtikėtinais atrodančių šiandien, ateityje tarnaus žmogui jo sugedusias kūno dalis pakeisdami.

Akies raginė plėvelė jau sėkmingai operacijos būdu persodinama iš mirusio žmogaus, kad aklasis vėl praregėtų. Panašiai iš kito kūno arterijos prigydomos sergančiam, kada šitų kraujo vamzdelių jam prisireikia. Einama dar toliau: laike pastarųjų dviejų metų specialūs fibriniai dirbtiniai vamzdeliai naudojami vietoje nebetinkamų arterijų. Pagaliau jau yra duomenų, kad elastiškos dirbtinės arterijos bus pagamintos netolimoje ateityje plačiam vartojimui.

Dr. W. Sterling Edwards praneša, kad vidutinio amžiaus pacientui dirbtinė nailono arterija buvo sėkmingai priauginta operacijos būdu Alabamos medicinos kolegijoj, Birminghame pirmą kartą istorijoje. Minėtos kolegijos chirurgai, moksliška pagalba bendradarbiaudami su Chemstrand Corp., jau kuris laikas dirba tinkamo kraujo vamzdelio paruošimui nebepagydomai nukentėjusių arterijų pakeitimui. Tokių įvairaus dydžio kraujo indų pareikalavimas yra ypatingai didelis karo metu. Nauja nailono dirbtinė arterija tikimasi pilnai galės pavaduoti sužalotą nuolatinį kraujo indą, atstatydama laisvą natūralią kraujo apytaką paciento organizme. Daug kojų bus išgelbėta nuo amputacijos.

Drąsūs medicinos mokslo bandymai bei pranašavimai dažnai sutinka kietą konservatorių abejonę. Bet tai nesutrukdė daugeliui didelių laimėjimų medicinos srityje išvysti dienos šviesą. Vėliau žmogaus gyvybę apsaugančiais patobulinimais naudojasi ir tie, kurie naujenybes dažnai tuščių svajonių fantazija mėgsta apšaukti.

Ateis diena, kada nemažą kiekį svarbiausių atsarginių dalių kūnui bus galimybė gauti, kaip šiandien jos įgyjamos greitvežimiams.

A. L.

Valgomieji lizdai

Pietų Azijos pakraščiuose yra Javos ir Borneo salos. Tose salose gyvena paukščiai, vadinami salanganėmis kregždėmis. Šios kregždės gyvena dideliais pulkais, taisosi lizdus kalnų lindynėse arba stačiose uolose, nusvirusiose į jūrą. Lizdai būna padaryti vienas prie kito, krūvomis, ir prie jų prilipti labai sunku ir pavojinga. Bet žmonės, nusileisdami nuo viršaus uolos virve, šiaip taip prie jų prieina, nors kaikada ir nusisuka sprandą.

Lizdus renka tūkstančiai žmonių. Renka tris kartus į metus ir surinkę brangiai juos parduoda kinams. Kinams salanganių lizdai labai skanus valgis, jie iš jų verda sriubą. Salanganės lizdus lipdo iš seilių, kurios teka iš snapo ir ore tvirtėja. Salanganių lizdas atrodo kaip iš klijų padirbtas, jis permatomas ir lyg daugybės siūlelių nulipintas. Javos gyventojai pasakoja, kad tokį lizdą viena pora salanganių dirba du mėnesius. Ma tyt, kad jį padirbti nėra lengva.

Pasirūpinkime gyvulių sveikatingumu

Šie keli paprasti, bet labai svarbūs priminimai padės ūkininkui ateinančią vasarą namininių gyvulių bandą apsaugoti nuo dažniausiai pasitaikančių ligų, jeigu juos panaudosime savo ūkyje (pagal Illinois Universiteto Veterinarinės medicinos kolegijos nurodymus):

1. Sterilizuok visus kirpimui, kastravimui ir ragų pjovimui naudojamus instrumentus.

2. Išvalyk pagrindinai tvarto kiemą: pašalink įvairių liekanų bei atmatų krūvas, mėšlą ir senų pūvančių šiaudų kūgius.

3. Nutekink arba aptverk duobes kieme ir ganykloje, kad gyvuliai neapsikrėstų ligomis iš užterštų kūdrų ir purvo, kuriuose milionai pavojingiausių bacilų veisiasi.

4. Galimai greičiau išvaryk gyvulius į švarią šviežią ganyklą su higieniškais įrengimais girdimui.

5. Išvalyk ir dezinfekuok tvartus ir gardus tuojau po gyvulių išleidimo laukan.

6. Apsaugok kiekvieną gyvulio įsidrėskimą bei žaizdą jau pačioje pradžioje nuo užteršimo: išvalymas ir dezinfekcija išgelbės nuo užkrėtimo.

7. Kviesk veterinarijos gydytoją, kai tik gyvulys parodo ligos ženklus (simptomus): uždelsimas yra labai pavojingas.

Nedaug kainuojanti stropi apsauga sutaupys dideles sumas pinigų, išleidžiant gydymui arba prarandant gyvulį. Gyvulių apsaugos priemonės padės ir žmonėms daugelio ligų išvengti.

Dr. A. Valiuškis

★

Avių ūkio pajamos atrodo sekančiai: Amerikos avių augintojai 70% pajamų gauna iš avių mėsos, o 30% iš vilnų. Australiečiai 80% pajamų gauna iš vilnų, o 20% iš avienos.

Vienas persų išminčius pasakė: kai aš buvau jaunas ir pradėjau savintis visus mokslus, priėjau išvados, kad ten yra nedaug dalykų, kurių aš nežinau. Kai pasenau ir vėl savo dvasia peržvelgiau visa tai, ką žinau, pastebėjau, kad mano gyvenimas yra prabėgęs ir aš nieko nesužinojau.

DR. JUZĖ ir KĘSTUTIS AGLINSKAI
GYDYTOJAI IR CHIRURGAI
2300 West 51 Street
Val. — pirm. ir antr. 10 iki 12 ryto; 2 iki 4 ir 6 iki 9 popiet; ketv. ir penkt. 2 iki 4 ir 6 iki 9 popiet; šešt. 10 iki 2 popiet.
Ofiso tel. PRospect 6-1795
Rez. tel. GRovehill 6-5603

Tel. ofiso HE. 4-6699, rez. PR. 6-7333
DR. ANTANAS ALEKNA
GYDYTOJAS IR CHIRURGAS
1957 W. Garfield Blvd.
VAL.: 1—4 ir 6—9
Šeštadieniais nuo 1 iki 4 val. p. p., išskyrus ketvirtad. ir sekmad.

DR. ANNA BALIUNAS
Akių, ausų, nosies ir gerklės ligos — Pritaiko akinius —
6322 South Western Avenue
Valandos: Antradieniais ir penktadieniais nuo 7 ligi 9 val. vak. Šeštad. nuo 10 ligi 12 ir nuo 1 ligi 3 v. p. p.
Kitu laiku tik susitarus.
Ofiso telefonas: PR. 8-3229
Rez. telef. WAlbrook 5-5076

Tel. ofiso AR 6-0161; rez. GR 2-9203
DR. JUOZAS BARTKUS
GYDYTOJAS IR CHIRURGAS
NORTHWEST MEDICAL CENTER
2336 W. Chicago Ave., Chicago 22, Ill.
Val. 12:30 - 3:30, 6 - 9 p.p pirmad., antrad., ketvirtad. ir penktad.; 11 v. ryto iki 2 val. p.p. šeštad. Tik susitarus trečiadieniais.

Tel. ofiso PR 8-1717, rez. RE 7-7868
DR. BIEŽIS
GYDYTOJAS IR CHIRURGAS
3148 West 63 Street
Kasdien 1—3. Vakarais 7—8, tiktai antradieniais ir penktadieniais. Trečiandien. ir sekmad. ofisas uždarytas.
Rezid. 3241 W. 66th PLACE

DR. VL. BLAŽYS
GYDYTOJAS IR CHIRURGAS
4701 South Damen Avenue
(Kampas 47-tos ir Damen Ave.)
Val. kasdien nuo 6—8 val. vak.
Šeštadieniais 2—4 val. vak.
Trečiad. ir kitu laiku pagal sutartį
Telef. ofiso LAfayette 3-6048
Rez.: WAlbrook 5-3048

Taupymas yra turtingumo šaltinis
Mūsų bendrovės laikomi pinigai yra apdrausti iki $10,000
Pradėk taupyti tuojau. Mes mokame augštus dividendus
MIDLAND SAVINGS & LOAN ASS'N.
4038 Archer Avenue Telef. LAfayette 3-6719
Sekretorius AUGUST ŠALDUKAS
Už Taupomus Pinigus Mokame 3½ Nuošimčio

ALGIRDAS LANDSBERGIS
KELIONĖ
V. Adamkevičiaus aplanka
Užsakymus su pinigais siųskite:
259 psl., kaina $2.50
DRAUGAS, 2334 S. Oakley Ave., Chicago 8, Ill.

Šios nuostabios ir nepaprastos knygos personažus šitaip įvertina rašytojas Gliauda: "...Weisas — paniekintas niekintojas, bet turįs savyje Fra Angelico angelų varsų gama, Tatjana—nesuprantanti sielos sąvokos, bet mylinti skaisčia meile. Pagaliau Julius... pasiilgęs skaistumo ir nesuvokiąs jo esmės, drąsus be drąsos, nesuprantąs pavojaus beprotėjimo procese".

Tel. ofiso HE. 4-5849, rez. HE. 4-2324
DR. PETER T. BRAZIS
GYDYTOJAS IR CHIRURGAS
2434 West 71st Street
Val. Pirm., ketvir., penkt. 1-4 ir 7-9 antr. 1-5 treč. ir šešt. pagal sutartį.

DR. Z. DANILEVIČIUS
GYDYTOJAS IR CHIRURGAS
6317 South Western Avenue
Chicago 29, Ill.
Pasimatymai pagal sutarties
Telefonas REpublic 7-4900
Rezidencija: GRovehill 6-8161

DR. T. DUNDULIS
GYDYTOJAS IR CHIRURGAS
4157 Archer Avenue
Ofiso val.: nuo 2-4 ir nuo 6-8:30 val. vak. Šeštadieniais nuo 2 iki 4 popiet
Trečiadieniais pagal sutartį
Ofiso tel. VIrginia 7-0036
Rezidencijos tel. BEverly 8-8244

Tel. ofiso VIrginia 7-0600, rez. REpublic 7-6867
DR. BR. GAIŽIŪNAS
GYDYTOJAS IR CHIRURGAS
(spec. moterų ligos ir akušerija)
4055 Archer Avenue
Kampas Archer ir California Ave.
VAL.: 2—4 ir 6—8 v. p. p.
Šeštadieniais 2—7 val. p. p., išskyrus sekmadienius

Tel. ofiso ir rez. WAlbrook 5-3388
DR. S. GEŠTAUTAS
GYDYTOJAS IR CHIRURGAS
2624 W. 71st St.
Kampas 71st ir Talman Ave.
Val.: Nuo 7 iki 9 vak. Sekmadieniais tik susitarus.

Ofiso telef. INterocean 8-7654
Buto telef. INterocean 8-8732
DR. K. GUDAITIS
GYDYTOJAS IR CHIRURGAS
Ofisas 10756 So. Michigan Ave.
Val.: Kasdien 9—12 val. ryto, 1—4 ir 6—8 v. vak., išskyrus trečiadienį. Šeštad. 10 — 3 v. Kitu laiku susitarus.

Ofiso telef. YArds 7-1166
Rezidencijos — STewart 3-4511
DR. J. GUDAUSKAS
GYDYTOJAS IR CHIRURGAS
756 West 35th Street
(kampas Halsted ir 35-ta gatvės)
VAL. 1—4 ir 6:30—8:30 p.p. kasdien, išskyrus trečiadienius. Atidara šeštadieniais 1—4 val.

Ofiso GRovehill 6-4020
Rez. Hilltop 5-1560
Dr. Alexander J. Javois
(JOVAIŠAS)
GYDYTOJAS IR CHIRURGAS
2423 West Marquette Rd.
Val. 2—4 p. p. ir nuo 7—9 v. vak.
Trečiad. ir šeštad. pagal sutartį

Tel. ofiso PR. 6-3838, rez. RE. 7-9199
DR. A. JENKINS
GYDYTOJAS IR CHIRURGAS
(LIETUVIS GYDYTOJAS)
2500 West 63rd Street
VAL. kasdien nuo 2—4 p. p. ir 7:30 iki 9 val. Trečiad. ir šešt. uždaryta

GRovehill 6-1595
DR. ALDONA A. JUŠKA
AKIŲ LIGŲ SPECIALISTĖ
PRITAIKO AKINIUS
Valandos: 9—12 ir 7—9 v. v. pagal susitarimą, išskyrus trečiadienius.
2422 West Marquette Rd.

Ofiso ir buto tel. OLympic 2-1381
DR. F. V. KAUNAS
DR. J. VAITAITIS
GYDYTOJAI IR CHIRURGAI
1407 S. 49th Court, Cicero
Kasdien 10-12 ryto ir 5-8 val. vak.
Šeštadieniais 10-2.

Telefonas REliance 5-1811
DR. WALTER J. KIRSTUK
GYDYTOJAS IR CHIRURGAS
(LIETUVIS GYDYTOJAS)
3925 West 59th Street
VAL. 1—4 popiet, 6:30—8:30 vak.
Uždaryta trečiad. ir šeštad. vakarais

Tel. ofiso ir buto OLympic 2-4159
DR. P. KISIELIUS
GYDYTOJAS IR CHIRURGAS
4938 W. 15th St., Cicero
Kasdien 1—3 v. ir 6—8 v. vakare
Šeštadieniais 12 iki 4 popiet
Butas 1526 So. 49th Ave.

Ofiso telef. LAfayette 3-3210, jei neatsiliepia, šaukite KEdzie 3-2868
DR. EMILY V. KRUKAS
GYDYTOJA IR CHIRURGĖ
4146 S. Archer Ave.
VAL. Kasdien popiet nuo 12-2:30 v.
Vak. pirm., antr., ketvirt. 6-8:30 v.
Trečiadieniais tik susitarus

DR. IRENA KURAS
(Gydytoja ir Chirurgė)
KŪDIKIŲ IR VAIKŲ LIGŲ SPECIALISTĖ
7156 South Western Avenue
(MEDICAL BUILDING)
Pirmad., antrad., ketv. ir penktad. nuo 11 val. ryto — 1 v. p. p. ir nuo 6 v. — 8 val. vakare. Trečiad. nuo 11 val. ryto — 1 v. p. p. Šeštad. 11 val. ryto iki 3 val. popiet.
Ofise tel. RE. 7-1168
Rez. tel. WAlbrook 5-3765

Skelbtis "DRAUGE" apsimoka, nes jis yra plačiausiai skaitomas lietuvių dienraštis, o skelbimų kaina yra prieinama visiems.

Tel. ofiso YA. 7-5557, rez. RE. 7-4966
DR. FRANK C. KWINN
(KVIEČINSKAS)
GYDYTOJAS IR CHIRURGAS
1651 West 47th Street
LIGONIUS PRIIMA: Kasdien nuo 2 val. iki 4 v. popiet. Nuo 7 v. iki 8:30 v. v. Išskyrus trečiad. ir šeštad. vak.

Tel. ofiso GR. 6-5399, PR. 6-4732
DR. A. MACIUNAS
GYDYTOJAS IR CHIRURGAS
SPEC. CHIRURGINĖS LIGOS
2423 West 63rd Street
(Kampas 63rd ir Artesian)
VAL. 2—4 p. p. ir nuo 6—8 v. vak.
Šeštad. 2—4 popiet
Trečiad ir sekmad. uždaryta

DR. JULIJA MONSTAVIČIUS
GYDYTOJA IR CHIRURGĖ
10748 South Michigan Avenue
Val.: kasdien nuo 6 v. v. iki 10 v. v.
Šeštadieniais nuo 1 iki 5 val. popiet
Tel.: Ofiso — PUllman 5-6766
Buto — ENglewood 4-4979

Ofiso ir buto tel. HEmlock 4-5815
DR. A. NARBUTAS
PLAUČIŲ IR VIDAUS LIGOS
6757 South Western Avenue
Valandos: pirmad., trečiad., ketvirt., penktad. 6:30—8:30 v. vak. Antrad. 10—12 val. ryto Šeštad. 2—4 p. p.
Kitu laiku pagal susitarimą

DR. J. PAUKŠTYS
DANTŲ GYDYTOJAS
4253 So. Archer Avenue.
Įėjimas iš Whipple St.
Val. kasdien nuo 10 iki 12; 2 iki 6; 7 iki 9. Išskyrus trečiad., sekmad. Šeštad. nuo 10 iki 2 popiet.
Tel. LAfayette 3-4949,
namų CEdarcrest 3-7786

DR. ALBINA PRUNSKIS
DR. VLADAS PRUNSKIS
GYDYTOJAI IR CHIRURGAI
3259 South Halsted St.
Kasdien 3—6 val. vak. Šeštad. nuo 1—5 val. vak.
Kitu laiku pagal susitarimą
Telef. Victory 2-1484. Resid. 2257 W. 23rd PLACE, tel. FRontier 6-5941

DR. ONA PRUNSKIS
DANTŲ GYDYTOJA
2423 West 63rd Street
(Netoli Western ir 63rd St. kampo)
Val. kasdien nuo 10—12; 2—4, 5—8 val. vak. Šeštadien. 9 — 1, trečiad. pagal susitarimą.
Ofiso tel. WAlbrook 5-2017
Res. tel. CAlumet 5-9195

Ofiso telefonas — BIshop 7-2525
DR. AL. RAČKUS
GYDYTOJAS IR CHIRURGAS
4342 Archer Acenue
(Kampas Kedzie ir Archer)
VAL. kasdien nuo 2 iki 9 val.
Trečiad. ir sekmad. tik susitarus

Ofiso ir buto tel. ARdmore 1-1493
DR. VINCAS RASLAVIČIUS
GYDYTOJAS IR CHIRURGAS
5015 — 5025 N. Paulina Street
(Bethany Methodist Ligoninėje)
Val.: Tik telefonu susitarus

DR. ZIGMAS RUDAITIS
GYDYTOJAS IR CHIRURGAS
Telef. REpublic 7-2290
SPECIALYBĖ CHIRURGINĖS IR ORTOPEDINĖS LIGOS
2435 West 69th Street
Val. kasdien 10—12 ir 5—8 val. vak. išskyrus pirmad. tik nuo 5 iki 8 v.v. Šeštad. 10-12 v. Kitu laiku susitarus

Dr. Antanas Rudokas, O. D.
Tikrina akis: pritaiko akinius, keičia stiklus ir rėmus.
4455 So. California Ave., Chicago
Šaukite YArds 7-7381
Priima: vakarais 6 iki 9; šeštad. 10 val. ryto iki 4; trečiad. ir sekmad. tik susitarus.

Tel. ofiso CL. 4-0253, rez. GR. 6-8876
DR. A. Z. ŠAULYS
GYDYTOJA IR CHIRURGĖ
4645 S. Ashland Ave. (kamb. 211)
Pirmad., antr., ketv. ir penk. 6:30—8:30 val. vakare
Šešt. nuo 2 iki 4 popiet.
Rez. 8053 S. Campbell Ave.

DR. J. J. SIMONAITIS
GYDYTOJAS IR CHIRURGAS
Naujas adresas: 4255 W. 63rd St.
Ofiso tel. REliance 5-4410
Rezid. telef. GRovehil 6-0617
Valandos: 1—3 p. m. 7—8 p. m.
Penktadienį tik popiet.
Trečiad. ir šeštad. pagal sutartį

DR. STRIKOL
GYDYTOJAS IR CHIRURGAS
4645 So. Ashland Ave., Chicago
VAL. nuo 2—4 ir 6—8; trečiad., šeštad. ir sekmad. tik pagal sutartį.
Tel. ofiso YA 7-4787, rez. PR 6-1930
Jeigu neatsilieps viršminėti telefonai, šaukite MIdway 3-0001

Skelbtis "DRAUGE" apsimoka nes jis yra plačiausiai skaitomas lietuvių dienraštis, o skelbimų kaina yra prieinama visiems.

Aš mylėjau ir myliu Lietuvą, nes tai mano Tėvynė, mano gyvybė, mano džiaugsmas ir pasididžiavimas.

— Tumas-Vaižgantas

Ofiso tel. CIAfilde 4-2896
Rezidencijos: LAfayette 3-1172
DR. P. STRIMAITIS
1724 W. 47th St.
Kampas 47th ir Hermitage
Val.: nuo 2 iki 4 ir 6 iki 9 v. vak.
Šeštad. nuo 2 iki 6 val. išskyrus sek.

DR. FL. TALLAT-KELPSA
GYDYTOJAS IR CHIRURGAS
5002 West 16th Street
Val.: kasdien 5-8, šeštad. 1-3
Telef. TOwnhall 3-0959
2534 West 68th Street
Val.: tik iš anksto susitarus
Telef. HEmlock 4-7080, neatsakius skambinti CEntral 6-2294

DR. VYT. TAURAS-TUPČIAUSKAS
GYDYTOJAS IR CHIRURGAS
Bendra praktika ir spec. Moterų lig.
Ofisas ir rezid.: 2410 W. 51st St. (antras namas nuo Western Ave.)
Ofiso ir rezid. telef. PRospect 8-1223
Ofiso val.: Pirm. 8—10 v. v. Antr Treč. ir Penkt. 6—9 v. v. ir Ketv. ir Šešt. 2-4 v. p.p. Kitu laiku tik susit

Tel. ofiso HE 4-2123, rez. PR 6-8484
DR. V. P. TUMASONIS
GYDYTOJAS IR CHIRURGAS
SPEC. CHIRURGINĖS LIGOS
6255 South Western Avenue
Val. 2—4 ir 7—9 v. p.p. Šeštadieniais 2—4 val. p. p. Trečiadieniais ir sekmadieniais uždaryta.

Tel. ofiso: DAnube 6-1125
DR. A. VALIS-LABOKAS
GYDYTOJAS IR CHIRURGAS
MOTERŲ LIGŲ GYDYTOJAS
3267 South Halsted Street
Val. 1 iki 4 v. p. p. ir 6—8 v. vak.
Šeštadieniais 1—4 v. p. p.

YArds 7-3526 YArds 7-7410
GED. J. BYLAITIS, M. D., Ph. D.
Spec. smegenų ir nervų ligos
Val.: antrad., ketvirt. 7:30-8:30 p.p.
Šešt. 12:30-4 v. popiet.
DR. J. G. VALAITIS
GYDYTOJAS IR CHIRURGAS
Val.: kasdien 6:30—8:30, šešt. 4—6
4038 So. Archer Ave.

Tel. ofiso PRospect 6-9400
Rezid. PRospect 6-9400
DR. ONA VAŠKEVIČIUS
(Vaškevičiūtė)
GYDYTOJA IR CHIRURGĖ
6248 South Kedzie Avenue
Val. kasdien 1—3 p. p. ir nuo 6—8 v. vak. Šeštad. 1—4 p. p. Trečiad. ir kitu laiku tik susitarus.

Tel. ofiso VIctory 2-1581, rez. VIctory 2-0742
DR. V. VILEIŠIS
GYDYTOJAS IR CHIRURGAS
802 West 31st Street
Kampas Halted ir 31-mos gatvių
Priėmimo valandos: 2—4 p. p. ir 6—8 v. v. Šeštad. 2—4 v. po pietų

Tel. ofiso PR 6-6446, rez. HE 4-3150
DR. F. C. WINSKUNAS
GYDYTOJAS IR CHIRURGAS
2420 West Marquette Rd.
VAL. nuo 2 iki 4 p. p.; 6 iki 8 vak.
Treč. ir šeštad. pagal sutartį

Tel. ofiso CA 6-0257, rez. PR 6-6659
DR. P. Z. ZALATORIUS
GYDYTOJAS IR CHIRURGAS
1821 So. Halsted Street
Rezid. 6600 S. Artesian Ave.
VAL. 11 v. r. iki 3 p. p.; 6—9 v. v.

P. ŠILEIKIS, O. P.
Orthopedas - Protezistas
Aparatai-Protezai, Med.Bandažai. Spec. pagalba Kojoms (Arch Supports) ir t.t.
VAL.: 9-4 ir 6-8. Šeštadienį is 9-1
ORTHOPEDIJOS TECHNIKOS LAB.
1911 W. 59th St., Chicago 36, Illinois
Tel.: PRospect 6-5084

DR. ATKOČIŪNAS
DANTŲ GYDYTOJAS
3147 So. Halsted St., Chicago, Ill.
ir
1446 So. 49th Court, Cicero, Ill.
Susitarti tel. — OLympic 2-4276

DR. G. SERNER
LIETUVIS AKIŲ GYDYTOJAS
25 metų patyrimas
Tel. YArds 7-1829
Pritaiko akinius
Kreivas akis ištaiso
Ofisas ir akinių dirbtuvė
756 West 35th Street
Val. nuo 10 iki 2, nuo 6 iki 8, trečiad. nuo 10—12; penktadienį 10—2; šeštad. 10—2 p. p.

DR. S. VAITUSH, OPT.
Palengvinu akių įtempimą, kuris yra priežastis galvos skaudėjimo, svaigimo ir skaudančių akių karščio. Atitaisau trumparegystę ir toliregystę. Prirenku teisingai akinius. Visi egzaminavimai daromi su elektriniais instrumentais rodančiais mažiausius trūkumas. Speciali atyda kreipiama į mokyklos vaikus.
4712 So. Ashland Avenue
Val. 10:30—7 v. v., šeštad. 10:30—4 sekm. ir treč. uždara

Remkite dien. Draugą!

Skelbkitės "Draugę"!

DRAUGAS

THE LITHUANIAN DAILY FRIEND
4334 S. Oakley Ave., Chicago 8, Ill. Tel. Virginia 7-6640; 7-6641; 7-6642

4334 S. Oakley Ave., Chicago 8, Ill. Tel. Virginia 7-6640; 7-6641; 7-6642
Entered as Second-Class Matter March 31, 1916, at Chicago, Illinois
Under the Act of March 3, 1879.

Member of the Catholic Press Ass'n
Published daily, except Sundays, by the Lithuanian Catholic Press Society.

SUBSCRIPTION RATES
$8.00 per year outside of Chicago
$9.00 per year in Chicago & Cicero
$8.00 per year in Canada
Foreign $11.00 per year.

PRENUMERATA:	Metams	½ metų	3 mėn.	1 mėn.
Chicagoj ir Ciceroj	$9.00	$5.00	$2.75	$1.25
Kitur JAV ir Kanadoje	$8.00	$4.50	$2.50	$1.00
Užsienyje	$11.00	$5.50	$3.00	$1.35

Redakcija straipsnius taiso savo nuožiūra. Nesunaudotų straipsnių nesaugo, juos grąžina tik iš anksto susitarus. Redakcija už skelbimų turinį neatsako. Skelbimų kainos prisiunčiamos gavus prašymą.

ŠALTOJO KARO UGNYJE

NEUTRALISTŲ ĮTAKA

Paskutiniai Maskvos diplomatiniai ėjimai, liečią Austrijos likimą, nusiginklavimą ir keturių didžiųjų susitikimą, neretai norima pavaizduoti, kaip nuoširdžias pastangas įtempimui pasaulyje sumažinti ir taikai įgyvendinti. Nieko negali būti toliau nuo tiesos, kaip tokia prielaida. Šaltasis karas — Maskvos patentas — siaučia visu smarkumu. Ir tai nėra tradicinis diplomatinis žaidimas. Pagal Maskvos teoriją tai yra priemonė komunizmui pasaulyje skleisti. Ir tai daug pranašesnė priemonė, negu karas, nes nereikalauja aukų ir negresia sunaikinimu.

Niekas neužginčys, kad Maskvos valdovai yra nepalyginami šaltojo karo žinovai. Ir iniciatyva, deja, yra visą laiką jų rankose. Vakarai, jei jie dar sudaro politinį vienetą, visą laiką kovojo, galėtume sakyti, partizaniškai.

Paskutiniu gi metu neutralistinis judėjimas gerokai apardė ir taip jau pakrikusį vakariečių frontą. Tuo tarpu kai Maskvai šaltojo karo tikslas yra aiškus ir nekintamas — pasaulio užvaldymas. Vakarai blaškosi tarp pavergtųjų išlaisvinimo nedrąsių šūkių ir visiško defetizmo bei pasitraukimo, kol dar yra kur trauktis silpnesniųjų sąskaita. Tuo atžvilgiu yra charakteringas NATO konferencijos patarimas Jungtinėms Amerikos Valstybėms užleisti Kinijos salas komunistams.

KODĖL TAIP?

Kyla klausimas, kodėl Kremlius šiuo metu pradėjo milžiniško masto šaltojo karo ofenzyvą.

Viena priežasčių yra Maskvos įsitikinimas, kad jėgų santykis tarp Rytų ir Vakarų visą laiką lieka komunizmui nepalankus. Tos būklės nepakeitė nė naujausių ginklų gamybos lenktynės. JAV karinių bazių žiedas aplink komunistų valdomas sritis neduoda Maskvai ramybės.

Kinija nėra visiškai patikimas sąjungininkas, o reikalaująs milžiniško karinių medžiagų tiekimo, kurių gamyba slėgia Sov. Rusijos ūkį. Bandungo konferencija parodė, kad Azijoje nuotaikos nėra jau taip palankios komunizmui net ir vad. neutraliųjų tarpe. Gi visuotinis karas neabejotinai atneštų komunizmo žlugimą. Tokiai būklei esant Maskva išvystė šaltojo karo ofenzyvą, kurios tikslas yra dar labiau suskaldyti Vakarų frontą, skleisti neutralistinį judėjimą Europoje ir Azijoje ir išstumti JAV iš Vokietijos bei Japonijos. Už neutralių valstybių uždangos Kremlius tikisi laikytis iki jėgų santykis pakryps jo naudai.

KO SIEKIAMA?

Paskutiniai didieji Maskvos šaltojo karo šūviai siekia sudaryti pasaulio opinijoj įsitikinimą, kad ji tikrai siekia taikos ir sugyvenimo su visomis tautomis, tuo tarpu kai Vakarai ruošiasi karui. Tie šūviai turi skirtingus aspektus abiejose gelež. uždangos pusėse.

Sovietų vidaus sunkumai ir žlugimo baimė verčia šiuo metu vengti visomis priemonėmis karinio konflikto su Vakarais. Vakaruose gi pacifistiniai šūkiai turi kitą pagrindą. Tiek JAV, tiek Anglijoj abi partijos viena kitą gąsdina "karo partijos" baubu, jei tik kuri jų drįsta užsienio politikoj laikytis griežtesnės linijos. Rinkikai žino, ką reiškia išleisti savo sūnus į karo ugnį, ypač kol tėvynei tiesioginis pavojus dar negresia.

Staigus Vakarų pasiūlymas susitikti keturiems didiesiems atsirado dėl to, kad Anglijos parlamento rinkimuose konservatoriai tuo būdu siekia nusverti balsuotojų simpatijas savo pusėn. Prieš porą mėnesių JAV politikai tvirtino, kad keturi didieji susitiks tik tada, kai bus prieš tai išryškinti svarstytini klausimai ir užtikrinta susitarimo galimybė. Dabar gi pabrėžiama, kad darbotvarkės esą visai nereikia.

AR BEREIKIA DAUGIAU ĮRODYMŲ?

Praktika įrodė, kad visi buvę didžiųjų susitikimai baigėsi Maskvos laimėjimais. Yra rimto pavojaus, kad ir dabar didieji iš savo augštybių žvelgdami į komplikuotus tarptautinių santykių stambiuosius metmenis neįžvelgs smulkesnių problemų ir jų sprendmui sudarys neįmanomas sąlygas. Tai ypač liečia pavergtųjų tautų ateitį.

Magiškasis šūkis dabar yra taika, kurios, bendru įsitikinimu, labiausiai pasauliui reikia. Iš tikrųjų gi ne taikos pasauliui stinga, o laisvės visoms tautoms. Nebus pasaulyje taikos, iki nebus išlaisvintos pavergtosios tautos.

Politinio komentatoriaus R. Drummond nuomone, JAV turi patiekti keturių didžiųjų konferencijai savo darbotvarkę, kurios esminę dalį sudarytų reikalavimas Sovietų Sąjungai pasitraukti į 1939 m. sienas ir atsisakyti agresyvių kėslų. Tuos klausimus išsprendus, taikos problema nesudarys jokių sunkumų.

Jei keturi didieji savo konferencijoje nepadės pagrindų tautų išlaisvinimui, jų susitikimas taikos neatneš, o tik pasitarnaus Maskvos propagandai ir gal parengs dirvą naujiems Vakarų pralaimėjimams šaltojo karo frontuose. Austrijos Maskva veltui nesišiadėjo; jos žvilgsnis nukreiptas į suskaldytą Vokietiją, ekenominių sunkumų prislėgtą Japoniją ir į plačiuosius pietryčių Azijos plotus.

Jei Vakarai šaltojo karo siautėjime ir toliau liks defenzyvoje, taika, tokia, kokia ji šiandien yra, ilgai netvers, nes šaltajame kare pralaimėtas pozicijas reikės atkovoti ginklu, kai jau nebebus kur trauktis.

St. Dzikas

Apžvalga

AL. GIMANTAS

Laisvo apsisprendimo klausimas

Žmogaus teisių komisijos posėdyje, Ženevnje, JAV atstovė vykusiai buvo iškėlusi sovietų atstovams klausimą, girdi, čia tiek daug kalbama apie laisvą tautų apsisprendimą visiems, mažoms ir didelėms tautoms, esančioms kolonijų ir dominijų padėty, jog būtina prisiminti ir tris Pabaltijo valstybes, kurios taipogi ne tik mielai pasinaudotų ta teise, bet tai yra ir neginčijamas visų laisvųjų tautų įsitikinimas, jog ir Pabaltijui būtina taikyti tas pačias normas, kaip ir visoms kitoms šiandien dar ne visiškai laisvoms šalims. Aišku, rusų delegatas nelaukęs tokio staigaus klausimo, išraudęs pašoko ir greitomis sugraibs tė pareiškimą, jog Pabaltijo valstybės tik dabar tėra laisvos, nepriklausomos ir laimingos, nes Lietuva, Latvija ir Estija, juk pačios, savo noru įsijungė į Sovietų Sąjungos tautų šeimą.

Šito būdingo incidento paryškinimui ir amerikiečių geresniam painformavimui, Sigurds Rudzitis, Detroito Latvių Sąjungos pirmininkas, nusiuntė atitinkamą raštą "The Detroit News" dienraščiui, kuris jį įsidėjo savo vedamųjų puslapyje, uždėjęs antraštę "Baltic Captives". Latvis veikėjas pradžioje pabrėžia, jog jei tai nebūtų rimtas ir skaudus reikalas, paskutinieji du žymių komunistų pareiškimai būtų panašūs į anekdotą.

Sovietų delegatas Ženevoje šaukia, jog tautų apsisprendimo principas negali būti taikomas Lietuvai, Latvijai ir Estijai, o kitas žymus komunistas, marš. Žukovas, balandžio 20 d. savo laiške amerikiečių žurnalistų klubui, tarp kita ,ko sako: ..."ir kaip galima kalbėti apie tautų nepriklausomybę, kol iš ten dar neatitrauktos svetimos kariuomenės, kol dar vis nesunaikintos karinės bazės ir kol nepadarytas galas svetimų jėgų kišimuisi į kitų tautų vidaus reikalus". Tad, Rudzitis ir klausia, kaip reikia suderinti tų dviejų sovietų šaunius pareiškimus, taip labai vienas kitam prieštaraujančius. Pateikiamas ir atsakas: čia tegali būti tik dvi galimybės: arba pats Žukovas, sovietų karo reikalų ministeris, nežino, jog jo paties armija ir šiandien dar okupavusi ryt. Vokietiją, Pabaltijo valstybes ir kitus satelitinius kraštus, arba, Morozovas Ženevoje, paprasčiausiai **melavo,** kai jis nušvietė Pabaltijo kraštų padėtį.

Teisybė čia yra tik viena. Pabaltijo valstybės buvo niekšingiausiu būdu rusų okupuotos ir karine jėga laikomos okupuotos ir šiandien. JAV to sovietų brutalaus žygio niekados nepripažino, o kongr. Kersteno vadovautas komitetas aiškiai yra ištyręs ir pripažinęs, nesiliaujančius sovietų vykdomus genocido veiksmus Pabaltijy. Ir tik sujungtomis visų laisvę mylinčių žmonių pastangomis abiejose gelež. uždangos pusėse, bus galimas sunaikinti tas nuodas ir pabaisa, kuris reiškiasi sovietiniame imperializme ir ateistiniame komunizme.

47 liberalų atsišaukimas

47 plačiai žinomi amerikiečiai, kurie save vadina liberalais, pasiuntė prezidentui telegramą, reikalaudami, kad JAV negintų Matsu ir Quemoy salų.

Tarpe kitų pasirašiusių randasi: Rooseveltienė, buvęs socialistų vadas Norman Thomas; geležinkeliečių mokyklos prezidentas W. P. Kennedy; rašytojas Elmer Davis; Tautinio demokratų komiteto vice-pirmininkė India Edwards; Unitų Teologijos Seminarijos atstovas dr. Reinhold Niebuhr; buvęs Visuomybės kunigas John Haynes Holmes iš New Yorko; New Yorko advokatas Loyd K. Garrinson ir kiti. Iš The Des Moines Register" 1955.IV.20.

Tik mūsų pačių menkumas dažnai neleidžia pripažinti autoritetų; sumažinkime savo ego izmą, pavydą, ir mums tuoj iškils šviesesnės asmenybės.

—R. Spalis

FORMOZOS SOSTINĖS MERAS MERŲ KONFERENCIJOJE

Yu-Shu-Kao, Formozos sostinės Taipei meras, dalyvavo merų konferencijoje New Yorke. Kairėje yra San Francisco meras David Lawrence, dešinėje — Los Angeles meras Norris Poulson. Atidaromame posėdyje, dalyvaujančiame 700 miesto vadų, kalbėjo gen. Alfred Gruenther, sąjunginių jėgų Europoje vyriausias vadas. Jis pareiškė, kad Sovietų taikos ofenzyva bando laisvą pasaulį įvilioti į nesaugumo žabangus. (INS)

AR IŠ TIKRŲJŲ LIBERALIZMAS NEŠA PALAIMĄ?

JUOZAS KOJELIS, Los Angeles, Calif.

Sunki pareiga tenka tam, kuris imasi įrodinėti neįrodomas tiesas. Štai Santarvės š. m. Nr. 2 Kazys Barys įrodinėja, kokią palaimą pasauliui atneša liberalizmas, kurį straipsnio autorius įjungia į "neginčijamai tikrą vertybių" kategoriją. Nors Drauge neseniai tilpo prof. St. Ylos išsamių straipsnių serija šiuo klausimu, tačiau ir vėl trumpai norisi žvilgterti į minėtą straipsnį, kuris labai charakteringas liberalizmo apologetų liberaliniam faktų rikiavimui ir išvadų konstatavimui.

Abejotinos vertės teigimai

Liberalizmą padaręs gyvenimo reikalavimu ir dėsniu, o nuo tokių dėsnių maža esą galima nukrypti, straipsnio autorius daro eilę abejotinos vertės teigimų, tarpe kurių charakteringesni yra šie:

1. "Tie kraštai, kurie išgyveno liberalistinę dvasią ir sukūrė kapitalistinę ūkio sistemą, ir šiandien tebestovi tvirti laisvės sargyboje ir yra kiečiausi komunizmo priešai; ..."**niekas negalės mums nurodyti krašto, kuris būtų pasiekęs žmoniško gyvenimo lygmens", neišgyvenęs šio didelio sąjūdžio"** (mano pabraukta. J. K.).

2. "Gi tie kraštai, kurie pavėlino ir nesugebėjo eiti su gyvenimo reikalavimais, atsidūrė komunistinėje vergijoje".

3. Socializmas savo ūkine struktūra ir ideologinėmis savybėmis yra liberalizmo priešingybė.

4. "Liberalizmas ir šiandien visu turiniu pozityviai tobeveikia gyvenime".

Pirmas p. Bario teigimas drąsus ir išviršiniai efektyvus, bet esmėje primena cigonišką gudrybę, k.t. "gausi laišką", "turėsi pasikalbėjimą valdiškame name", "turi draugų, bet turi ir priešų". Jei p. Barys sako, kad niekas negalės nurodyti krašto, kuris būtų pasiekęs žmoniško gyvenimo lygio, neišgyvenęs liberalistinio sąjūdžio, bet tąsyk norisi paklausti, kokį autorius žino Europos kraštą, kurio liberalizmas daugiau ar mažiau nebūtų palietęs. Ir tada galima būtų pradėti nepabaigiamus ginčus apie "žmoniško gyvenimo lygmens" sampratą ir išgyvenimo laipsnį. Tiesa, liberalistinės idėjos galbūt giliausiai palietė Prancūziją, Angliją, su kiek skirtingu liberalizmu nuo kontinento, Vokietiją, Italiją. Pirmieji du kraštai tarp pastarųjų dviejų pasaulinių karų tikrai galėjo didžiuotis ekonominiu gerbūviu, tik, išvaduose operuojant liberalizmu, negalima išleisti iš akių reikšmingesnio fakto, kad tie abu kraštai laikomi tipiškiausiomis kolonialinėmis valstybėmis. Šiems kraštams priklaususios kolonijos tikrai nesidžiaugė jokiomis laisvėmis, bet kentėjo žiaurų išnaudojimą. Ir dabar laisvajam pasauliui tenka rinkti karčius kolonialinės vergijos (galime vadinti ir "kolonialiniu liberalizmu") politinius vaisius. Italija, didele ūkine gerove niekad nesidžiaugė, o Vokietija buvo savanoriškai užsitraukusi nacinę tironiją. Taigi, liberalistinė profilaktika nėra pakankama priemonė prieš ūkinį skurdą ar politinę tironiją. Ypač labai daug faktorių, lemiančių tautų laisvę ir ūkinę gerovę ir būtų lyg naivu viską suvesti į liberalizmą.

Taip pat ginčytinas klausimas, kas šiuo metu yra kiečiausias komunizmo priešas. Visus pavergtuosius kraštus tektų statyti į pirmąsias eiles, o iš laisvojo pasaulio jėgų pirmaeilį frontą norėtųsi sudaryti iš Vatikano, Pietinės Korėjos, Taitinės Kinijos, Turkijos, Vakarų Vokietijos, Ispanijos. Nežinau, kurie iš jų nešioja spindinčią liberalizmo aureolę? Be to, p. Barys šioje vietoje diametraliai skiriasi nuo gan didelio liberalo buv. prez. Roosevelto (tarp

(Nukelta į 4 psl.)

Nusikaltimai prie plento

Jonas Skaudys

IŠ PRAEITIES

II-ji bolševikų okupacija. (1940—1941)

Daugailiai, Utenos apskr.

Utenos ir Zarasų tarpe, prie plento gražus Daugailių bažnytkaimis, parapijos, valsčiaus, kultūros, administracijos centras. Netoli bažnyčios augštas, nedidelis piliakalnis, senovėje daugailiškių protėvių supiltas. Sakoma, čia gyvenęs kunigaikštis Daugalis. Pro Daugailius vingiuoja caro Aleksandro padarytas Kaunas — Petrapilis strateginis plentas.

Daugailiškiai seneliai matė Napoleono armijas, Maskvon žygiuojančias, žvilgsniai palydėjo ir atgal Paryžiun grįžtančius pakrikusius likučius.

Pro čia traukėsi 1915 m. rudeniop von Hindenburgo triuškinami caro Nikalojaus pulkai, 120-tį metų skaudžioje okupacijoje Lietuvą išlaikę.

1919 m. pavasarį mūsų kariuomenės kūrėjai - savanoriai garbingai atžygiavo, bolševikų gaujas į rytus vydami.

Tautos sukilimo išsigandęs, šimto enkavedistų saugomas, 1941 m. birželio 24 d. baimingai prabėgo tautos žudikų raudonasis štabas, Paleckio ir Gedvilo vedamas, bausmės vengdamas, Kremliaus pastogėje pasislėpti.

Graži, stilinga, medinė parapijos bažnyčia, kurioje virš 40-ties metų klebonavo, suseno ir mirė visų gerbiamas šviesios atminties kun. Kazimieras Kiršinas. Jam klebonaujant, per visus anuos metus virš penkiolikos kunigų šioje bažnyčioje pirmąsias Šv. Mišias atnašavo; jų tarpe Arkivysk. Mečislovas Reinys, Vysk. Teofilius Matulionis, Dr. kun. J. Čepėnas, kun. Mamertas Lumbė ir kt.

Prieš daugelį metų, kai Antalieptės vienuolyną ir bažnyčią caras buvo atėmęs, ir kun. P. Prunskis čia atlaikė pirmąsias ir 1941 m. birželio mėn. 14 dienos rytą gal paskutiniąsias Šv. Mišias, kurias baigiant pražilusį senelį, visą savo amželį Vilniaus krašte Dievo tarnyboje ir lietuvybės sargyboje ištikimai budėjusį, enkavedistai brutaliai stumdydami, jėga iš bažnyčios išvilko, kartu su broliu Juozapu, broliene ir su kitais šešiasdešimt dviem daugailiškiais Sibiran ištrėmė.

ŠV. KRYŽIAUS SUNAIKINIMAS

Lietuvos miestai, miesteliai, kaimai, kryžkelės ir pakelės kryžiais, paminklais pasipuošė. Nepriklausomybės dvidešimtmečiui atžymėti, organizacijos ir visuomenė miestelio aikštėje pastatė cemento medžiagos, trijų metrų augščio, monumentaliais trijų pakopų pamatais, kryžių - paminklą ir iškilmingai pašventino.

Gražiai kryžius miestelį puošė. Valstybės ir tautos šventėse rinkdavosi organizacijos, visuomenė laisve pasidžiaugti, Dievui padėkoti. Greta trispalvė augštai plevėsavo. Kryžiaus grožis, stilius ir emblemos nejučiomis pakeleivį sulaikydavo. Moksleivis, tarnautojas, tėviškę lankydamas, prie kryžiaus pabūti skubėjo, dvasios poilsį atrasdavo, nes projekto autorius valstybės, tautos, tikėjimo ir pavasarininkų organizacijos emblemas meniškai sudėjo.

Baisu ir sunku patikėti, kad 1941 m. sausio mėn., bolševikinio sovietų seimo rinkimų dienomis šis Kryžius - paminklas rastas sunaikintas. Liemens cementas gabalais sudaužytas, gabalai aplink išmėtyti. Tarp gabalų gulėjo numesta sužalota Kristaus Kančia. Sunaikintas ir išniekintas ne tik šventas Kryžius, bet kartu ir meno, kultūros gražus paminklas!

Rudakiškių km. lauke, netoli Salako ir Degučių bažnkm., prie plento tuo laiku taip pat sunaikinti kryžiai.

Valsčiaus milicijos vedėjas (buv. siuvėjas) A. Kunčiūnas su Utenos apskr. NKGB viršininku, maskviškiu ruseliu Grigoriju Železniakovu, greit ir lengvai telefonu išsiaiškino. Kryžių naikinimas liaudžiai, komunistų partijai ir sovietų valdžiai jokių nuostolių nesudaro (Sic!), kas kryžius naikina, aiškinti nereikalinga, nes sovietų įstatymai šį darbą nusikalstamu nelaiko (Sic!).

Religija — liaudies opiumas, pakartojo Leninas, krikščionybė — komunizmo priešas. Internacionalas ragina viską seną griauti.

Kryžius Golgotos Kalne prieš du tūkstančius metų iškeltas, atseit naikintinas. Tuo pačiu metu Golgotos pakalnėje ir išdavikas Judas pasikorė.

Niekas kvotos nedarė, šventvagiško piktadario nejieškojo. Liaudies milicija atidžiai sekė, kas gyventojų šią piktadarystę jautriai išgyvens, tikslu įrašyti į liaudies priešų sąrašą. Kai kas atsargiai kalbėjo ,kad prie šio pikto darbo pasyviai ir liaudies milicija prisidėjo.

Kremliaus satrapų atsiųstiems, Jono IV Žiauraus palikuonims rusams despotams Lietuvoje siautėjant, niekas gyventojų viešai nedrįso kalbėti apie šį didįjį nusikaltimą. Artimųjų tarpe įtartas Gaidelis Juozas, Juknėnų km. žmogus, visiems žinomas laisvamanis, anksčiau bedievių kapines Bajoriškių km. lauke įrengti bandęs.

Kryžiaus sunaikinimo dienose jau buvo baigiamos žudyti baisiomis bolševikinėmis kankinimo priemonėmis 1940 m. liepos mėn. 10—15 dienomis suimtos ir į kalėjimus sugrūstos, virš dvylikos tūkstančių vyrų ir moterų, nekaltos aukos. Visuose miestuose prie užkaltais langais kalėjimų geležinių vartų dienas ir naktis stovėjo tūkstančiai verkiančių, baisaus skausmo sužalotais veidais motinų, žmonų, seserų, trokštančių nors paskutinį kartą pamatyti savuosius sūnus, vyrus, kankinamus brolius.

Niekas nebematė, niekas jų nerado. Tiktai slinko naujos aukos, į kalėjimus vežamos.

Iš parapijų išguiti kunigai, iš mokyklų patriotai mokytojai. Moksleivis benamiu tapo, prabočių prakaitu aplaistytos žemės savos ūkininkas nebesavininkas, atimti namai, bankuose pinigai, prekyba, kooperatyvai. Visame krašte siautėjo Kremliaus atsiųsti, Dekanozovo vadovaujami enkavedistai, šnipai, Malenkovo įsakyti raudonieji agentai.

Arti keturių šimtų Lietuvos valsčių raštinėse, Sierovo instrukcijas vykdydami, tautos išdavikai, stalus užgulę naktimis sudarinėjo keturiasdešimt tūkstančių nekaltų aukų sąrašus, kurios birželio mėnesį 13—15 dienomis Sibiran ištremtos.

Raudonajai armijai su visomis enkavedistų gaujomis subirėjus, trumpos laisvės prošvaistės dienomis Lietuvos savivaldos policija pradėjo jieškoti ano pikto nusikaltėlio — Kryžiaus naikintojo. Kvotos daviniais įtariamuoju sulaikytas Juozas Gaidelis uždarytas Utenos arešto naman; kvota su visais daviniais perduota vokiečių karinės valdžios atstovui — Utenos karo komendantui.

Trumpu laiku, nespėjus komendantui peržiūrėti kvotą, įtariamasis Juozas Gaidelis kameroje ant lango rastas pasikoręs, negyvas.

Jis mirė arešto name prie plento išdaviko Judo mirtimi. Neteiskime mes jo, jis jau Didžiojo Teisėjo nuteistas.

(Bus daugiau)

AR LIBERALIZMAS NEŠA PALAIMĄ?

(Atkelta iš 3 psl.)

kitko, dideliu kietumu nepasižymėjusio) nuomonės. Jis Jaltos konferencijoje Stalinui tvirtino, kad didžiausi komunistinės Rusijos priešai esą tie kraštai, kuriuose Katalikų Bažnyčia turi didelės įtakos.

Antras teigimas dar silpnesnis

Antrasis p. Bario teigimas yra dar silpnesnis. Nėra tokio krašto Europoje ir Azijoje, kuriame komunizmas legaliu keliu būtų įsigalėjęs dėl liberalistinės dvasios trūkumo, šioje vietoje Barys vėl daro esminę klaidą: įvykiuose, kuriuose liberalizmas vaidino geriausiu atveju statisto, jei ne neigiamą rolę, straipsnio autorius stengiasi jį padarytį lemiamuoju faktoriumi. Gi tokiu faktoriumi šiuo atveju buvo komunistinis smurtas ir Sov. Rusijos militarinė agresija. Priimant p. Bario formulę, išeitų, kad Lietuva neišgyveno liberalistinio sąjūdžio (bet kaip tada su žmoniškuoju gyvenimo lygiu? Juk Lietuva ji buvo pasiekusi?), Rytų Vokietija irgi neišgyveno ir t. t. O taip pat tektų sutikti ir su Sov. Sąjungos skleidžiama propaganda, kad pavergtieji kraštai savanoriškai įsijungė į sovietų rojų. Priėmę tokius teigimus, išvadas gauname tikrai juokingas.

Tik dalį tiesos tegalime rasti ir trečiajame p. Bario teigime. Liberalizmas ir socializmas, ypač kontinentinis, savo "ideologinių savybių" prasme nėra priešingybė, bet broliai dvynukai — arba ateistinių vėliavų nešėjai. Tiesa, mūsų tautininkai (nesvarbu, kvadratu, kūbu ar į ketvirtą laipsnį pakelti), nebūdami ateistinių sąjūdžių, yra pasivadinę liberalais ir sudarę liberalų santarvę, bet čia, manykime, yra tik paprastas politinis manevras, iššauktas momento reikalavimo, nes visi gerai žinome, kad jie yra, ar bent buvo, kietesnio režimo šalininkai. Idėjinis aspektas, regis, bus lėmęs savu laiku ir Bronį Railą į projektuojamą plačios apimties liberalinį junginį kviesti ir mūsų socialdemo kratus.

Tegu kalba autoritetai

Dėl buvusių įvykių dažnai sunku ginčytis. Vienam istorijos vertintojas atrodys juokingas ir pramuštgalvis, kitam — rimtas ir blaivus. Bet kadangi ketvirtasis p. Bario teigimas liečia dabartį, tad norisi jį pavadinti pačiu paradoksiškiausiu. Tiesai patvirtinti liudininkų nejieškokime knygų puslapiuose, nei filosofų teorijose. Ją liudijame patys asmeniškai. Kada dramatiškoje pasaulio įtampoje kad ir šio krašto liberalai sudaro rimčiausį stabdį globalinę laisvės kovą perkelti į efektingesnę fazę, p. Barys tvirtina, jog liberalizmas ir šiandien pozityviai tebeveikia gyvenime. Būtų perilga vertinti veiklą kai kurių šio krašto liberalų politikų, rašytojų, žurnalistų, prominentinių asmenybių a la Eleonor Roosevelt ir t.t. Paklausykime išvadinių minčių Max Eastmano, profesoriaus, kalbėtojo, daugelio veikalų autoriaus ir vertėjo, The Masses ir The Liberator buv. redaktoriaus, Savu laiku "širdį pardavęs Leninui", gyvenęs Rusijoje, išmokęs rusų kalbą, buvęs intymiuose santykiuose su Trockiu, Radeku ir kitais komunistų vadais, gerai pažįstamas liberalų sluogsniuose visame pasaulyje ką tik dabar išėjusioje knygoje Reflections of the Failure of Socialism jis dėsto pagrindines išdavas, atrastas 20 m. dvasinės raidos kelyje. Kai Santarvės bendradarbis teigia, jog "liberalizmas ir šiandien visu turiniu pozityviai tebeveikia gyvenime", Max Eastman tuo pačiu klausimu štai ką sako:

..."Marksas yra krikštatėvis nusikaltėlių liberalų visuose kraštuose. ... Jie (liberalai) apgauna ne tik laisvę, gindami Sovietų tironiją ir advokataudami jai, ar juodindami Ameriką taip žiauriai, kad Rusija žiba neišpasakytu kontrastu. Jie apgaudinėja pačią civilizaciją. Jie gelbsti sunaikinti pagrindines jos (civilizacijos) vertybes, atgal nukreipdami žmonijos progresą visose gyvenimo fazėse"... ...Žmogiškosios vilties pikčiausiu priešu yra ne brutalūs faktai, bet išlavinti žmonės, kurie į juos (tuos faktus) nereaguoja". ..."Todėl aš turiu liudyti, kad laisvųjų kraštų liberalinių protų reakcija į tironiją mane labiau nustebino ir nuliūdino, negu pati tironija".

...."Yra simptominga, kad tuo metu, kai prokomunistiniai liberalai pateisina Rusijos žmonių **politinį** pavergimą, remdamiesi, būk jie turį **ekonominę** laisvę, prosocialistiniai liberalai naudoja priešingą to paties dirbtino skirtumo argumentą. Jie sako mums, kad **ekonominis** pavergimas neatima mums tikrosios laisvės, kuri yra **politinė**. Cituota iš paskelbtų ištraukų (Visi pabraukimai autoriaus. U.S. News & World Report, 1955 m. balandžio mėn. 1 d. numerio. J. K.). Būtų galima duoti ir daugiau citatų, bet ir iš duotųjų jau aišku, kaip žmogus, labai gerai pažįstąs liberalizmą ir pačius liberalus, vertina jų "pozityvų" gyvenimą.

Prileiskime, kad Eastman neteisus ir pasižvalgykime kito autoriteto. Vargu rasime didesnį kaip FBI viršininkas Hoover, kuriam patikėtos jautriausios funkcijos — šio krašto saugumas Amerikos Revoliucijos jis daro ne iš mintyjimo davinių, bet paties gyvenimo patiektųjų. Ne taip seniai, kalbėdamas Amerikos Revoliusijos Dukterų suvažiavime Washingtone jis tarp kitko pasakė, kad Amerikai šiuo metu esą ne tiek pavojingi komunistai, kiek liberalai. Jei ir šis neteisus, tai kur tada jieškoti autoriteto? Liberalai ta prasme laimingesni, nes autoritetų, o ypač netarnaujančių jų tikslams, nepripažįsta, o ir faktus laiko nevertingais kaip sąlyguojančius "tiesos jieškojimo laisvę".

TILTO GAISRAS BUVO NUTRAUKĘS SUSISIEKIMĄ

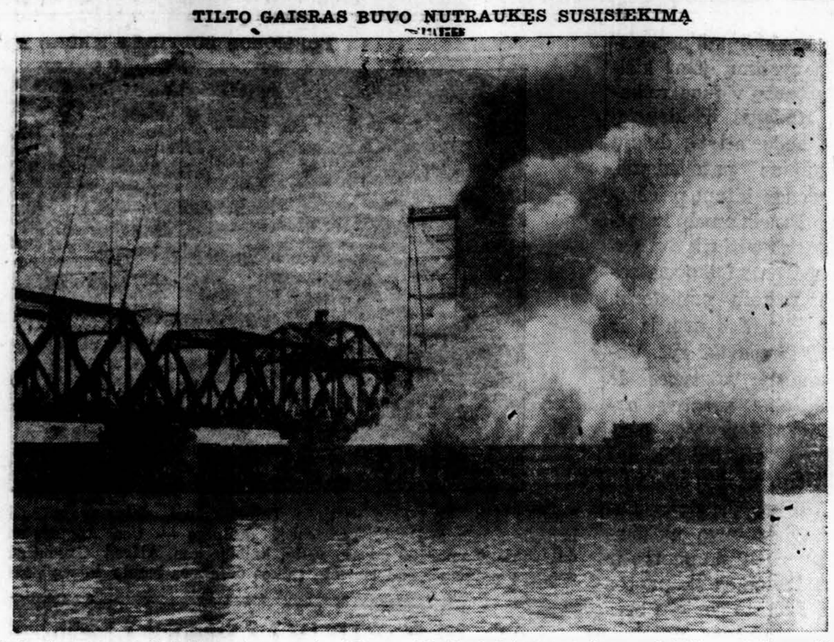

New York Central geležinkelio gaisras, prie Albany, N. Y., laikinai sulaikęs susisiekimą. Gaisras likviduotas. Tiltas vėl naudojamas susisiekimui. (INS)

Gintarui 50,000,000 metų

Gintaro prekyba prasidėjo labai senais laikais. Gintaras senųjų tautų buvo labai mėgiamas ir laikomas "Baltijos auksu". Romėnų rašytojas Ovidius savo "Metamorfozose" jau kalba apie gintarą, o rašytojas Martialis, imperatoriaus Tito laikais, savo epigramose kalba apie bičių ir skruzdžių "įkapinėjimus" gintare. Vėliau mokslas patvirtino, kad gintare iš tikrųjų rasti tūkstančiai įšalusių augalų ir gyvių, iš jų vien tik muselių ir uodų apie 650 rūšių. Šitie gyvių ir augalų įšalimai gintare yra labai brangūs tų neatmenamų laikų gyvulių pasaulio pažinimo liudytojai, nes niekur kitur tie gyviai ir augalai taip saugiai nebūtų išlikę, kaip gintare.

Gintaro tyrinėtojas ir žinovas, prof. dr. K. Andree apie gintaro susidarymą ir jo amžių sako, kad gintaras yra suakmenėję medžio sakai, susidarę maždaug prieš 30,000,000 — 50,000,000 metų.

Gintaro susidarymo sritis buvo vadinamoji Fennoskandija su savo milionus metų augusiais pirmaisiais gintaro miškais. Jei gintaro šiek tiek yra randama ir kitose vietose, tai šis reiškinys yra aiškinamas apsemto pirminio miško dugno mechaniniu pakitėjimu per labai ilgus amžius.

Lietuvoje gintaro rasdavome ne tik Baltijos jūroje, bet ir daug kur kasdami gilesnius šulinius užtikdavome vieną kitą nemažą gabalėlį. Lietuvaitės mėgsta puoštis gintariniais karoliais, kurie tiesiog pasakiško senumo. **(Jonas Mišk'nis)**

Neišgydė mergytės

Iš Aliaskos lėktuvu buvo atgabenta trijų su puse mėnesio amžiaus mergaitė Nydes Marie Day, kuri susirgusi kepenų vėžiu ir kurią negalima gydyti operacijos keliu. Buvo manoma, kad Chicagoje pavyks ligą sustabdyti specialių spindulių švytinimu. Deja, pasirodė, kad tas jai beveik nei kiek nepaveikė.

Tik todėl, kad patys nesame tobuli, matome kitų žmonių ma žumą ir ydas. —K. Noetzel

JŪSŲ KRAUTUVĖ DĖL KRAŠTE ŽINOMŲ FIRMŲ BALDŲ IR MATRACŲ!
Simmons — Seeley — Serta — Columbia — Brandwein
Kai jums bus reikalinga baldų ir namų įrengimų, pprekiaukite su šia draugiška jūsų apylinkės krautuve, kur rasite gerą patarnavimą.

Atidaryta sekmadieniais nuo 11 val. ryto iki 5 val. popiet. Specialė nutlaida duodama perkantiems sekmadienį.
—o—
Grynais pinigais arba išsimokėjimo sąlygomis, kurios jums patiks.

SOUTHWEST FURNITURE Co.
6200 So. Western Ave. (priešais Sears & Roebuck)

JEI TELEVIZIJA NEVEIKIA, TUOJ Į DAINĄ KREIPTIS REIKIA!
SĄŽININGAS TAISYMAS SU GARANTIJA
inž. A. SEMĖNO priežiūroje
DAINA TELEVISION COMPANY
qualified engineers' service
3130 S. Halsted-DA6-6887

LIETUVIŠKA ĮSTAIGA
SAFETY OF YOUR SAVINGS
CRANE Savings & LOAN ASS'N
INSURED UP TO $10,000
5% on savings
2555 West 47th Str. CHICAGO 32, ILL. LAF. 3-1083
B.R.PIETKIEWICZ PRES.

Vestuvių nuotraukos
Augštos rūšies fotografijos
Mūsų specialybė
Precin Photo Studio INC.
EDVARDAS ULIS, sav.
4068 Archer Avenue
Telefonas VIrginia 7-2481

SPECIALUS NUPIGINIMAS!
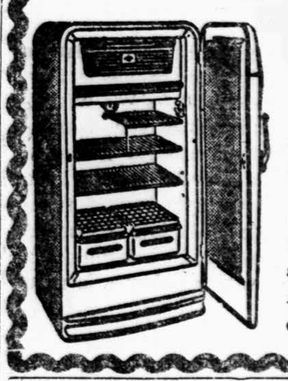
ROOSEVELT FURNITURE COMPANY, INC.
2310 West Roosevelt Road
Telef. SEeley 3-4711
Hide away Bed — Sofa-lova $109.00
SOFA-LOVA ir krėslas .. $169.00
Nauji 1955 modelio Frigidaire šaldytuvai, specialiai nupiginti tik $149.00
Pasinaudokite šiais nupiginimais ir aplankykite LIETUVIŲ KRAUTUVĘ. Atdara ir sekmadieniais nuo 11 val. dieną iki 5 val. vakaro.

MES PERKRAUSTOME JŪSŲ baldus saugiai keletą blokų arba kelias dešimt mylių

Vieno kambario baldus arba viso namo. Kreipkitės pas mus. Turįs daug metų patyrimo perkraustymo darbe.
Pristatome anglis ir pečiams aliejų — dideliais ir mažais kiekiais.
STASYS FABIJONAS
2146 So. Hoyne Avenue Tel. VIrginia 7-7097

AUTOMOBILIŲ TAISYMAS IR GASOLINO STOTIS
Atliekami lyginimo ir dažymo darbai. Taisomi motorai, stabdžiai, transmisijos ir t. t. MOBILGAS benzinas, įvairių rūšių alyva, baterijos ir automobiliams dalys. Firestone padangos.
1934 West 59th Street Tel. GRovehill 6-9136
M. ČESAS, patyręs auto specialistas

TAUPYKITE
Chicagos Stipriausioj Taupymo Įstaigoj
TURTAS $53,000,000
ATSARGOS FONDAS $4,000,000
JUSTIN MACKIEWICH, President and Manager
ĮSTAIGOS VALANDOS: Kasdien, įskaitant šeštad., nuo 9 v. ryto iki 4 p. p. Ketvirtadieniais nuo 9 val. ryto iki 8 val. vakaro. Trečiadieniais visai neatidaroma.
CHARTERED AND SUPERVIZED BY THE UNITED STATES GOVERNMENT
STANDARD FEDERAL SAVINGS

AND LOAN ASSOCIATION OF CHICAGO
4192 ARCHER AVE., CHICAGO 32
PHONE: VIrginia 7-1141

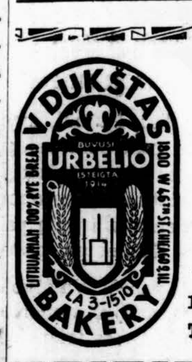

Reikalaukite visose maisto krautuvėse šios skaniausios duonos.
Jeigu negausite, kreipkitės į kepyklą
V. DUKSTAS,
1800 W. 46th St.
Telef. LA 3-1510

SAUGUS BALDŲ PERKRAUSTYMAS
IŠ ARTI IR TOLI
Naujas 1955 specialus didelis sunkvežimis su pilna apdrauda. Pigus ir sąžiningas patarnavimas.
Šaukite:
R. ŠERĖNAS
4546 S. Wood St., Chicago 9, Ill. Tel. VI. 7-2972

Pradėkit Taupyti Šiandien, Turėsit Rytoj!
Taigi, dabar pradėkite taupyti šioje lietuviškoje įstaigoje BRIGHTON SAVINGS and LOAN!
Kiekvieno taupytojo indėliai apdrausti iki $10,000.00
BRIGHTON SAVINGS AND LOAN ASS'N
4071 Archer Ave., į vakarus nuo California Ave.
CHARLES ZEKAS, Sec's
OFISO VALANDOS:
Pirmad., antrad., penktad. ir šešt. 9 v. ryto iki 4:30 p. p.
Trečiad. 9 ryto iki 12 v., o Ketvirtad. 9 val. iki 8 vak.

CONRAD'AS FOTOGRAFAS
(LIETUVIS)

Moderniškai įrengta vieta įvairioms nuotraukoms. Specialybė — vestuvės. Jaunavedžiams duodama puiki ir brangi dovana. Sąžiningai ir gražiai atliekamas darbas.
414 West 63rd Street
Tel. ENg. 4-5883 arba ENg. 4-5840.

ACE FRAME & AXEL SERVICE
6034 W. Grand Ave.
NAtional 2-3190

BUICK'AS
LIETUVIŠKAS
AUTOMOBILIS

1% BONAS EXTRA UŽ SANTAUPAS
Pradedant naujus 1955-tus metus, CHICAGO SAVINGS AND LOAN ASSOCIATION įsteigia NAUJĄ BONŲ SKYRIŲ. Šiame skyriuje, be mūsų nuolatinio augšto dividendo, taupytojas dar gaus iki 1% extra bonusą. Ypatingai šis skyrius taikomas ir skiriamas vaikams bei jaunuoliams. Bet suaugusieji taip pat yra kviečiami juo pasinaudoti.
Kviečiame tėvus atidaryti bonų sąskaitą savo vaikams pačioje jų jaunystėje. Paaugusius atsiveskite į mūsų raštinę. Supažindinkite juos su taupymo svarba. Tegu jie patys, Jūsų priežiūroje, tvarko savo taupymo reikalus. Tai bus geriausia ateities dovana, kokią galite duoti savo vaikui. Jei norite platesnių informacijų, tai pašaukite arba patys atsilankykite į mūsų raštinę. CHICAGO SAVINGS yra pirmoji taupymo bendrovė visoje pietinėje miesto dalyje, kuri yra atidariusi tokį svarbų taupymo skyrių.
Padėkite taupomus pinigus į šią progresyvę, tvirtą — su viršum 14¼ milijonų dolerių — taupymo bendrovę, kurioje visi indėliai yra apdrausti iki $10,000.00... Kur norimi pinigai taupytojams yra išmokami pagal pareikalavimą ir kur be pertraukos duodamas augštas dividendas.
Indėliai padėti iki 15-tos šio mėnesio dienos gaus dividendą už pilną mėnesį.
VALANDOS: Pirmadieniais nuo 12 iki 8 val. vakaro. Antradieniais ir Penktadieniais nuo 9 iki 4 valandos po pietų. Ketvirtadieniais nuo 9 iki 8 val. vakaro. Trečiadieniais uždaryta visą dieną. Šeštadieniais nuo 9 ryto iki 2 val. po pietų.
CHICAGO SAVINGS AND LOAN ASSOCIATION
6234 So. Western Avenue JOHN PAKEL, Prezidentas Tel.: GRovehill 6-7575

MŪSŲ KOLONIJOSE

Philadelphia, Pa.

Villa Joseph Marie rėmėjų metinis seimas ir antrojo šimto tūkstančio pirmosios tūkstantinės

Šalia Philadelphijos kukliai prisišliejęs Newton, Pa., savo augštų medžių paunksmėje slepia lietuviško dvaro išvaizdos rūmus, kurių viduryje į dangų kyla baltas bokštas su kryžiumi. Ši vietovė žinoma Juozapo Marijos vardu. Čia seserys kazimierietės jau eilę metų gyvenimui paruošia būrius Amerikos lietuvaičių. Lietuviška dvasia, krikščioniška kultūra bei tvirtas mokslo žinių perdavimas charakteringas šios mokyklos ženklas ir todėl nestebėtina, kad į šią mokyklą ne tik katalikai, bet ir atšaléliai nuo religijos leidžia savo dukras. Šiuo metu stojančiųjų prašymų nebegalima patenkinti dėl vietos stokos. Yra būtinas reikalas turimas patalpas praplėsti.

Šios vilos šeimininkės seserys kazimierietės nebenori ribotis tik jaunų lietuvaičių paruošimu gyvenimui. Prieš kiek laiko pradėtas planavimas pastatyti tinkamas patalpas lietuviams seneliams, kur jie seserų globoje praleistų savo gyvenimo vakarą.

Šiuos tikslus padeda J. M. vilos rėmėjai, susibūrę į kuopas įvairiose lietuvių kolonijose. Rytinėse valstybėse veikiančių kuopų atstovai kasmet renkasi į seimus. Šįmet gegužės 15 d. įvyko jau ketvirtasis seimas, kuriame dalyvavo daugiau 400 asmenų. Šis seimas buvo gausesnis, kaip praėjusiais metais ir praėjo pakilesnėje nuotaikoje kaip anksčiau, nes užsibrėžtasis tikslas — pastatyti šioje vietoje didelius ir modernius rūmus, kulių poilsio namai — siekiamas sėkmingai.

Ketvirtąjį seimą atidarė nuo pat pradžių vadovaujanti šiam judėjimui pirm. O. Kavaliauskienė. Susirinkimuose tilptų akademija ir senenė (Philadelphia). Maldą atkalbėjus kun. dr. V. Šimkui, pakviestas seimui vadovauti senas ir plačiai žinomas Philadelphijos lietuvių veikėjas J. Kavaliauskas.

Apie katalikiškojo auklėjimo reikšmę bei lietuvybės su jos savita kultūra Amerikoje išlaikymo svarbą kalbėjo Pennsylvanijos universiteto profesorius dr. Alfredas Senn. Apie katalikiškąjį auklėjimą kalbėjo Scranton, Pa., kolegijos prof. kun. V. Pakutka.

Motina Teofilė iš Chicagos džiaugėsi gausiu rėmėjų seimu ir išreiškė visiems geradariams dėkingumą.

Nuoširdų, pilną nuoširdžios meilės lietuviui ir lietuvybei pirmininkės rezoliucijų žodį tarė kun. A. Karalius (Shenandoah, Pa.).

Philadelphijos arkivyskupo palaiminimą šiam seimui perdavė prel. I. Valančiūnas.

Seimui apyskaitinį pranešimą patiekė pirm. Ona Kavaliauskienė. Paaiškėjo, kad su šio seimo metu gautomis sumomis vilos statybos fondas jau peršoko šimtą tūkstančių dolerių ir seimui baigiantis užregistruota $103,054.50. Taigi su šiuo seimu pradėta antra šimtatūkstantinė dolerių. Su dėkingumu paskelbti stambiausieji ir smulkesnieji aukotojai. Po tūkstantinę aukojo kun. A. Karalius (Shenandoah, Pa.), K. Žadeikis, Philadelphijos pašonėje, tikrai išaugs modernus, lietuviškas, didingas savo išore ir puikus savo paskirtimi pastatas. **B. Rgs.**

KLAIDINGAS PASISUKIMAS

Sunkvežimis, nukritęs iš 70 pėdų, guli prie Weehawken, N. Y. Sunkvežimio vairuotojas užsimušė. Nelaimė įvyko dėl klaidingo pasisukimo.

Balfo vajus

Užgaišus su parengiamaisiais darbais, tik nuo gegužės mėn. pusės Balfo vajus pradeda suintensyvėti: aukų rinkėjai pradeda savo rajonuose rinkliavas. B. Balsas ir Dziko vardo radijo programa primena kiekvienam lietuviui gailestingumo pareigą nelaimingųjų tremtinių atžvilgiu. Tenelieka nė vieno, neaukojusio kiek galint didesnės sumos!

Šeštadieninės mokyklos vakaras

Ilgesnį laiką besirengusi šeštadieninė lituanistinė mokykla didesniam pasirodymui dėl paskutiniojo laikotarpio pramogų gausumo savo planuotą vakarą birželio 5 d. atidėjo rudeniui. Kadangi vaidinimui (statoma "Karalaitė Teisutė") visiškai pasirengta, todėl šeštadieninės mokyklos vakaras įvyks rudenį pradedant mokslo metus.

Planuojamas stovyklavimas

Baigiantis mokslo metams visų tėvų didžiausias rūpestis saviesiems vaikams sutelkti galimai geresnes sąlygas pailsėti. Ne vienas planuoja pasinaudoti tėvų jėzuitų rengiamąja stovykla. Mergaičių gi būrelis ketina vykti į Putnam, Conn., pas Nekalto Prasidėjimo seseris. Philadelphijoje berniukų stovyklavimo pas jėzuitus reikalus atstovauja šeštadieninės mokyklos mokytoja M. Raugienė, 517 Greenwich St. Pas ją tuo reikalu ir kreipiamasi.

Skaučių Šešupės tuntas žvalgosi po vešlias Philadelphijos apylinkes tinkamos stovyklavimui vietos, kur Philadelphijos skautės galėtų keletą dienų (o gal ir savaitę) pagyventi stovyklinių gamtos gyvenimu.

Piknikų laikotarpis

Su gegužės mėnesiu prasidėjo ir piknikavimas. Pirmasis toks išvykimas į gamtą buvo surengtas Balfo skyriaus (gegužės 22 d.). Antrasis bus gegužės 29 d. vietos Tautinės Sąjungos. Birželio 5 d. Edington parke pas Babulą įvyks Bendruomenės Balso gegužinė, į kurią kviečiami visi Philadelphijos lietuviai. B. Balso gegužinei bus speciali radijo programos transliacija, aikštėje numatoma visa eilė pramogų. B. Balsas tikisi, kad ne tik klausytojai piknike dalyvaus, bet pasikvies savo draugus bei pažįstamus iš toliau. Tebus B. Balso piknikas visiems maloni pramoga. **B. Rgs.**

Kovok su nudėme, taikinkis su nusidėjėliais. Neapkęsk blogio žmoguje, bet mylėk patį žmogų. **—Rytų išminties**

Pittsburgh, Pa.

Balfo rinkliava

Balfo skyrius, kaip ir kiekvienais metais, rengia rinkliavą gatvėse (Tag Day). Šiais metais ji įvyks šeštadienį, birželio 11 d.

Ir vėl tenka priminti pittsburgiečiams, kokia didelė pareiga gula ant jų pečių. Juk tik nuo pačių lietuvių priklausys, ar rinkliava pavyks, ar nepavyks, ir ar vargstantiems broliams ištiesime pagalbos ranką, ar juos atstumsim!

Bus reikalinga daug rinkėjų, tad neatsakykime paaukoti nors vieną dieną, visi kas galim eikim į gatves su aukų dėžutėm. Parodykime pasauliui, kad dar yra Pittsburghe lietuvių, kurie dar nepamiršo savo vargstančio brolio.

Rinkėjai registruojasi pas visus Balfo valdybos narius: J. Žilinską, V. Količienę A. Palecką, J. Grėbliūną, A. Gutauckienę, A. Naujeliūtę, A. Krapavičių, J. Taorą, arba rinkimo dieną susirinkimo punktuose, kurie bus skelbiami per radijo stotis.

Išvyksta

Pranas Baltakis, visų pittsburgiečių gerai pažįstamas kaip aktyvus ir nuoširdus lietuvis, vasarai išvyksta į Seattle, Wash.

Pittsburgiečiai linki jam sėkmės naujoje vietoje ir tiki, kad jis nepamirš sugrįžti atgal į Pittsburghą.

Šaunios vestuvės

Jokūbas Gediminskas susituokė su Ona Jurgaityte gegužės 8 d.

Abu jaunieji pittsburgiečiams labai gerai žinomi, kaip malonūs ir susipratę lietuviai.

Jokūbas, atvykęs Amerikon tik prieš šešetą metų, dideliu ryžtu ėmėsi studijuoti ir baigė architektūrą, ir visur kur galėdamas talkininkavo lietuviškoje veikloje.

Onutę taip pat galėjai rasti visur, kuri tik lietuviškas jaunimas telkėsi pasilinksminimui ar darbui.

Vestuvės praėjo nuotaikingoje ir lietuviškoje dvasioje, dalyvaujant dideliam skaičiui svečių. **A. K.**

Chicagoje

Kas myli lietuvišką dainą — myli Lietuvą

Lietuvos konsulas dr. P. Daužvardis, sveikindamas muz. Kazį Steponavičių jo 25 metų muzikinės veiklos paminėjimo bankete, pasakė, kad kas myli lietuvišką dainą — myli Lietuvą. Konsulas pažymėjo, kad K. Steponavičius nusipelno pagarbos už savo nenuilstamą darbą su lietuvių jaunimu, kuris per lietuvišką dainą pamilo ir Lietuvą.

1938 metais choro "Pirmyn" ekskursija į Lietuvą sustiprino ryšius tarp Amerikos ir Lietuvos jaunimo. Lietuvos vyriausybė, įvertindama Kazį Steponavičių, apdovanojo jį Didžiojo Lietuvos Kunigaikščio Gedimino ordinu.

Dar sveikino buvęs Lietuvos konsulas A. Kalvaitis, dr. P. Grigaitis ir V. Sebastian. Telegramomis buvo gauti sveikinimai iš Kanados ir tolimesnių Amerikos vietovių, kur K. Steponavičius su savo choru ir operetėmis gastroliavo.

Banketas buvo pradėtas JAV ir Lietuvos himnais. Komiteto pirm. Algirdas Brazis perdavė banketo vadovavimą Dan. Kuraičiui, kuris sklandžiai pravedė visą programą. Clearing Industrial Klubo patalpos, kuriose telpa apie 400 asmenų, buvo užpildytos. Pabaigoje žodį tarė Kazys Steponavičius: "Per didelė man garbė. Dėkoju jums visiems".

Minėjimas praėjo gražioje nuotaikoje. **A. D.**

TELEVIZIJOS
Rūpestingai ir pigiai taisau
APARATUS
Garantuoja darbą ir dalis.
J. MIGLINAS
Telef. — HUmbold 6-1038

MOVING
A. BENIULIS atlieka įvairius perkraustymus ir pervežimus iš tolimų ir artimų atstumų.
Telef. SE. 3-2146
arba BI. 7-7075
1885 CANALPORT

SOPHIE BARCUS
RADIO PROGRAMA
Iš WGES stoties — Banga 1390
NUO PIRMAD. IKI PENKTAD.
8:45 iki 9:30 val. ryte
ŠEŠTAD. 8:30 iki 9:30 ryte
PIRMADIENIO vak. nuo 7—8 v.
SEKMAD. 8:30—9:30 v. r. iš stoties
WOPA — 1490 kil.
Chicago 29, Ill. HEmlock 4-2413
7121 SO. ROCKWELL ST.

PIGIAI IR SAUGIAI
PERKRAUSTAU
BALDUS
VIETOJE IR IŠ TOLIAU
K. EIDUKONIS
Turiu naują didelį sunkvežimį ir apdraudas
6930 S. Talman, Chicago 29, Ill.
Tel. GRovehill 6-7096

SUTVARKYKITE LAIKU SAVO AUTOMOBILĮ
Body Repair
Complete Auto Service
4512-44 S. Western Ave. Tel. CLif. 4-0079
Sav. Stasys Dapkus, prityręs mechanikas, turįs moderniausius įrenginius, gerai ir nebrangiai pataiso karoseriją ir nudažo, taip pat sureguliuoja motorą, kad taupiau naudotų benziną ir aliejų. Jis šioje srityje dirba nuo 1936 metų, taip kad jo darbu būsite patenkinti. Namų telef. WAlbrook 5-7580.

RAKANDAI
Ilgiau tarnaus, gražiau atrodys, mažiau kaštuos iš pirmos ir seniausios
LIETUVIŲ BENDROVĖS KRAUTUVĖS CHICAGO
PROGRESS FURNITURE CO.
4181-83 ARCHER AVE.
Tel. LAfayette 3-3171
Brighton Parko kolonijoje
KASDIENĄ ČIA RASITE DIDŽIAUSIAS PREIKIŲ VERTYBES
Naujausių madų, geriųjų išdirbysčių rakandų, kaurų, pečių, televizijos aparatų, refrigeratorių, plovyklų, vaikams rakandų ir visų kitų namams reikmenų.
LENGVI IŠSIMOKĖJIMAI PRITAIKOMI VISIEMS

STATYBAI IR NAMŲ PATAISYMAMS PRISTATOME VISOKIŲ RŪŠIŲ MEDŽIAGĄ
CARR MOODY LUMBER CO.
STASYS LITWINAS, Prez.
3039 So. HALSTED ST.
Tel. Victory 2-1272
APKAINAVIMĄ IR PREKIŲ PRISTATYMĄ TEIKIAME NEMOKAMAI
RAŠTINĖ ATIDARYTA kasdien nuo 8 val. ryto iki 6 val. vakaro ir šeštadieniais iki 3 val. vakaro.

NUO UŽSISENĖJUSIŲ SKAUDANČIŲ ŽAIZDŲ IR ATVIRŲ ODOS LIGŲ
Tie, kurie kenčia nuo SENŲ, ATVIRŲ ir SKAUDŽIŲ ŽAIZDŲ, jie negali ramiai sėdėti ir nakt mis miegoti, nes jų užsisenėjusios žaizdos niežti ir skauda. Kad pašalinti tą niežėjimą ir skaudėjimą senų atvirų ir skaudžių žaizdų, uždėkite LEGULO Ointment. Jų gydomos ypatybės palengvins jūsų skaudėjimą ir galėsite ramiai miegoti naktį. Vartokite jas taipgi nuo skaudžių nudegimų. Jos taipgi pašalina niežėjimą ligos vadinamos PSORIASIS. Taipgi pašalina peršėjimą ligos vadinamos ATHLETE'S FOOT, sustabdo džiovinimą odos ir perplyšimą tarpiršČių. Yra tinkamas vartoti nuo džiūstančios, suskilusios odos dedirvinių, odos išbėrimų ir t. t., taipgi tinkamas vartoti vaikučiams kada pasirodo skaudus išbėrimas nuo vystyklų. Jis yra gera gyduolė nuo išviršinių odos ligų. Legulo Ointment yra parduodamas po 75 ct., $1.25, ir $3.50. Pirkite vaistinėse Chicagoj ir apylinkėse—Milwaukee, Wisc. Gary, Ind. ir Detroit, Michigan arba rašykite ir atsiųskite Money order į:
LEGULO, Department D.
5618 W. Eddy St. Chicago 34, Ill.

PASIRINK GERĄ VIETĄ SAVO SANTAUPOMS!
- Universal Savings and Loan bendrovei sueina 32 metai nuo įsikūrimo.
- Tikslas šios bendrovės yra suteikti galimybę taupytojams dėti savo santaupas: pirkimui nuosavybės, apsaugai nuo nedarbo, suteikti mokslą savo vaikams ir kitokiems reikalams.
- Čia visų indėliai yra apdrausti iki $10,000.00.
- Ši bendrovė yra narys Federal Home Loan Banko, kuris suteikia galimybę, reikalui esant, pasiskolinti dideles sumas iki 35% turto.
- Kiekvienas taupytojas yra savininkas šios bendrovės.
- Mokame augštus dividendus ant indėlių 2 kartus metams, o kas atlieka paskirstome į atsargas.
- Pinigai įdėti prieš 10 dieną neša dividendus už visą mėnesį.
- Suteikiame paskolas pirkimui namų ant ilgų ir lengvų išmokėjimų.

UNIVERSAL SAVINGS AND LOAN ASSOCIATION
1800 S. Halsted St. Chicago, Ill.
Tel. HAymarket 1-2028
Atdara nuo 9 val. ryto iki 4 val. vakaro. Trečiadieniais uždaryta.
Ketvirtadieniais atdara iki 8 val. vakaro.
Automobiliams tuščias lotas šalimais.

KĄ VEIKIA BALFO CHICAGOS APSKRITIS

Kovo mėn. pradžioje Balfo Chicagos apskr. valdyba vietos lietuviams išsiuntinėjo laiškus, prašydama aukų šalpos reikalams. Aukos buvo renkamos Velykų švenčių proga. Per kovo ir balandžio mėnesius nemažas skaičius Chicagos lietuvių supratoto kilnų Balfo atsišaukimą.

Aukų gauta: vaikams ir našlėms $191.60; mokiniams $157.50; ligoniams ir invalidams $271.50;seneliams $257.00; 16 Vasario gimnazijos namams $303; dž'ovininkėms Lingytei ir Co. $12.00. Aukotojų vardinės aukos $560; bendrai šalpai $483. Viso $2,235.60.

Visos šios aukos yra persiųstos Balfo centrui, kad jis jomis sušelptų vargstančius, kuriems aukotojai aukas skirti nurodė.

Stambesnias aukas įteikė šie aukotojai: Lietuvos Dantų Gydytojų Sąjunga Chicagoje $500; Morris B. Sacks, Inc. $200; Antanas Gulbinskas $200; Dr. A. Valis Labokas $100; Izidorius Vaicekauskas $100; Alex Laurinaitis $25; J. Karvelis $25; J. Kirvaitis $20; J. J. Plikaitis, M. D. $20; Milda Budrienė, M. D. $20; Veronika Kerutis $20; A. Narbutas, M. D. $20.

Visi kiti aukotojai aukojo mažiau negu $20.000 ir jų pavardės bus atžymėtos paruošiant šių metų pirmo pusmečio apyskaitą.

Balfo Chicagos apskrities valdybai yra malonu perduoti visiems aukotojams nuoširdžią padėką nuo vargstančių mūsų seserų ir brolių lietuvių Europoje, kurie šiomis Velykų švenčių proga skirtomis aukomis buvo sušelpti. Taip pat visiems aukotojams, įteikusiems mažesnę ar didesnę auką, reiškia malonią padėką Balfo centras ir Balfo Chicagos apskr. v-ba.

Šiomis aukomis buvo daugeliui vargstančių suteiktas džiaugsmas. Bet Balfas būtų suteikęs dar didesnį jiems džiaugsmą, jei gu savo aukomis būtų atsiliepę visi Chicagos lietuviai, kuriuos pasiekė Balfo laiškas ir tie, kurių laiškai nepasiekė dėl adresų neturėjimo. Tada Balfas būtų gavęs aukų ne porą tūkstančių, bet dešimtis. Ir tada tikrai būtų buvę galima geriau sušelpti vargstančius. Gi šias aukas pridavusių aukotojų skaičius yra toks mažas, kad Chicagos lietuviams garbės nedaro. Balfas tikisi, kad ir kiti lietuviai dar prisiųs savo auką vargstančių šalpai ir tuo padidins šių garbingų aukotojų skaičių. O aukos yra reikalingos ir jos priimamos kiekvienu laiku. Jas priima kiekvieno Balfo skyriaus iždininkas ir Balf. Chicagos apskr. v-bos iždininkas, kurio adresas šis: Ignas Daukus, 3339 W. Evergreen Ave., Chicago 51, Ill., telef. BE 5-7339.

Čia paskelbtos aukos yra tiktos, kurios aukotojų buvo priduotos tiesiog apskr. iždininkui.

Ta pačia proga tenka padėkoti lietuviškai spaudai — laikraščiams ir radijų vedėjams, kurie nuoširdžiai garsino šią Balfo velykinę rinkliavą. Padėka priklauso ir tiems, kurie prie rinkliavos prisidėjo savo žodžiu per radiją ir raštu per spaudą. Reikia tikėti, kad šis bendradarbiavimas ir šalpos darbų visakeriopas rėmimas plėsis ir didės, kol įsijungs į šalpos darbą visi lietuviai. O tada ir vargstančių vargas bei skurdas bus nugalėtas.

BALF Chicagos Apskr. V-ba

Worcester, Mass.

Ateitininkų šventė nukeliama į birželio 5 d.

Pranešame visiems kaimyninių kuopų ateitininkams ir ateitininkėms, kad Worcesterio ateitininkų pavasario šventė dėl susidariusių aplinkybių nukeliama iš gegužės 29 į birželio 5 d. ta pačia programa ir tvarka.

Rengėjai

ALRK Moterų Sąjungos 5 kuopos narių vajaus arbatėlė

Gegužės 31 d. šv. Kazimiero parapijos Moterų Sąjungos 5 kuopa rengia naujų narių verbavimo arbatėlę. 7:30 val. šv. Kazimiero bažnyčioje gegužinių pamaldų metu sodalietės vainikuoja Marijos statulą. Vainikavimo eisenoje dalyvauja ir 5 kuopos narės. Po pamaldų parapijos salėje įvyksta arbatėlė su programa. Arbatėlę organizuoja A. Garsienė, o programai vadovauja Centro Valdybos pirmininkė Julija Mack. Kun. A. Volungis turės pašnekesį apie Mariją. Moterų Sąjungos organizaciniu klausimu kalbės J. Mack, Daukantienė ir kitos.

Kviečiamos ir nenarės atsilankyti.

Parapijos mokyklos parodėlė

Gegužės 8 d. po pietų šv. Kazimiero parapijos mokykla buvo atidaryta visuomenei aplankyti ir susipažinti su klasių tvarka ir mokymo būdu. Seselės mokytojos teikė lankytojams paaiškinimus. Daugiausia tėvai su savo vaikais, tos pat mokyklos mokiniais ,lankė mokyklą ir domėjosi savo vaikų darbais. Pirmas įspūdis krenta į akis, įėjus į mokyklą, kad tai katalikiška mokykla, kad čia Dievas gyvena, kad jaunimas auklėjamas tais pačiais pagrindais, kuriais auklėjo Lietuvo kaimo močiutės tau tai veikėjus ir didvyrius. Antrame augšte lankytojas pastebi, kad mokykloje ugdomi ir lietuvių tautiniai jausmai. Yra speciali lituanistikos klasė. Čia paveikslai, piešiniai, brėžiniai turtina Lietuvos krašto, lietuvių praeities bei kultūros pažinimą. Vyresniuose skyriuose (seselių "grade" pavadinti) vienur kitur šalia religinių simbolių prašvinta ir tautiniai lietuviško kaimo kryžiaus, tautinės vėliavos, Vyčio paveikslai. Visu tuo tenka pasidžiaugti. Prie viso to tektų palinkėti seselėms sėkmingai sukurti jų vedamoje mokykloje katalikiškai lietuvišką nuotaiką ir išauklėti gerus JAV piliečius bei tvirtus lietuvius patriotus.

Romualdo Juozaičio mokinių koncertas

Gegužės 15 d. Maironio parke įvyko muziko R. Juozaičio pirmas mokinių koncertas. Koncertas pasisekė. Dalyvavo A. Case, R. Dabrilaitė, J. Garsytė, Š. Garsys, D. Glodas, G. Grigaliūnaitė, A. Jokubauskas, M. Kulakauskaitė, E. Pauliukonytė, J. Pauliukonytė, Ž. Pauliukonytė, R. Pauliukonis, R. Stanelis ir A. Vedeckaitė. A. Case ir D. Glodas grojo akordeonu. Kiti mokiniai skambino pianinu Chopino, Griego, Beethoveno, Liszto ir Schuberto kūrinius. Daugelis iš jų dar tik pirmus metus mokės, bet skambino gana gerai. Graži pradžia, tenka palinkėti, kad ir toliau sėkmingai jaunimas lavintųsi muzikoje ir žengtų pirmyn.

Įspūdingai pagerbtas kun. J. Jutkevičius

Gegužės 15 d. Aušros Vartų parapija šventė didelę šventę, iškilmingai buvo paminėta kun. J. Jutkevičiaus penkiolikos metų kunigystės sukaktis.

11 val. sukaktuvininkas kun. J. Jutkevičius, asistuojamas brolių kunigų Antano ir Juliaus, atnašavo iškilmingas šv. Mišias už parapiją, kaip padėkos pamaldas.

Vakare parapijos salėje įvyko pobūvis su menine programa kunigo Jono pagerbimui. L. Vyčių 116 kuopos pirmininkas Pr. Čiras atidarė pobūvį. Marytė Klimkaitytė sodaliečių vardu pasveikino sukaktuvininką ir įteikė raudonų rožių puokštę.

Prelatas K. Vasys sukalbėjo maldą, tarė įžangos žodį ir pakvietė Juozą Lolą vadovauti vakarienei. Parapijos choras, vadovaujamas vargonininko Burdulio, padainavo tris dainas: "Pasveikinimą", "Miškų gėlę" ir "Mes su rūtom".

Prof. kun. Kontautas iš Bostono, vyriausias Lietuvos Vyčių dvasios vadas, buvo pagrindinis kalbėtojas. Tarp kitų mničių profesorius iškėlė ir Amerikos lietuvių nutautėjimo klausimą Jis pareiškė, kad per 50 pastarųjų metų daug gimė lietuvių, bet mažai išaugo patriotų, o didvyrius lietuvius galima ant rankų pirštų suskaityti, iš tokių didvyrių pirmas yra kun. J. Jutkevičius. Dar kalbėjo kun. Šakalys. Prel. K. Vasys pasveikino ir įteikė parapijos dovanas.

Meninėje programoje be įvairių "fanių" Janė Cashman pašoko egiptietišką šokį, M. Klimkaitytė meniškai atliko pantomimą "Gerą vyrą sunku rasti". Kvederaitės ir Burdulio vadovaujamas jaunimas pašoko du tautinius šokius — "Kalvelį" ir "Sukčių".

Pabaigoje kun. J. Jutkevičius visiems padėkojo. Vakariengje dalyvavo kunigo tėvai, giminės, daug kunigų ir apie 550 parapiečių.

SEGHETTI TRAVEL BUREAU
2451 S. Oakley Ave. Tel. YRrds 7-3278
MES PARŪPINAME KELIONES: Lėktuvais — Geležinkeliais — Autobusais — Laivais.

Sutvarkome dokumentus atvažiuoti į Ameriką. Parūpiname dokumentus norintiems išvykti į užsienį. TURIME LIETUVIŲ Skyrių. Pildome afidevitus.

MOVING APDRAUSTAS PERKRAUSTYMAS MOVING
IŠ TOLI IR ARTI
NAUJI DIDELI TROKAI - NAUJAUSI KRAUSTYMO ĮRANKIAI
ILGŲ METŲ PATYRIMAS - PIGUS IR SĄŽININGAS PATARNAVIMAS
JUOZAS NAUJOKAITIS
2022 W. 69 St. CHICAGO 36, ILL. Tel. WAlbrook 5-9209

PERKRAUSTYMAI — MOVING
Pigus, sąžiningas darbas. Visi apdraudimai. Iš artimų ir tolimų distancijų. Šaukite sekančiai:

ANTANAS VILIMAS
3415 S. LITUANICA AVE., CHICAGO, ILL.
Telefonas — FRontier 6-1882

Westwood Liquors
2441 WEST 69TH STREET — Tel. PR 6-5951

SOUR MASH, Westwood Spec. Reserve, 3 bonk.	$1.10
* KENTUCKY BOURBON, 5-kių m. senumo, 5th	$3.59
*** IZARRA — Prancūzijos likeris (Benediktino sknois) Kaina $7.50, parduodama už	$6.50
BORDEAUX (6 metų senumo Prancūziškas vynas)	$1.05
TOKAJUS (Vengrijos vynas)	$2.75
NAPOLEON (konjakas — senoje dulkėtoje bonkoje)	$6.00
CANADIAN WHISKEY, 6 years old	$4.30
** ALUS FOX HEAD 400 ir BLATZ 6 kenai.	98c
** IMPORTUOTAS ALUS: HEINEKEN—Olandijos HEINNINGER — Vokietijos, 24 butelių dėžė	$7.50
** VAN MERIT ALUS mažais buteliais dėžė 24 butelių	$1.90
** VAN MERIT ALUS mažais buteliais dėžė 24 butelių	$1.90
WUERZBURGER STEINWEIN 1950 metų vynas	$1.60
MAY vynas, importuotas iš Vokietijos	$1.50
HAPPY BIRTHDAY — vyšnių daniškas likeris specialiai nupiignta buvo $8.66, dabar tik	$5.89

Prie čia pažymėtų kainų, taksai priskaitomi atskirai. Importuota iš Europos zubruvka; Vokietijos, Prancūzijos, Italijos, Ispanijos ir kitų kraštų vynai ir kiti gėrimai. Turime gėrimų 50 metų senumo — pradedant nuo 1904 metų. Užsakant didesnį kiekį pristatome į namus.
ALEKSAS ŠIMKUNAS (Joniškietis)

duoną ir įvairias skoningas bulkutes kepa

BRUNO'S KEPYKLA
3339 S. LITUANICA AVE.
Tel. CLifside 4-6376
Pristatome į visas krautuves ir restoranus, taip pat išsiunčia į visus artimuosius miestus.

NARIAI LIETUVIŲ TAUP. IR SKOLINIMO
B-VIŲ LYGOS, KURIOSE
Kiekvieno Santaupos Apdraustos Iki $10,000.00
—IR—
Paskolos Duodamos Namų Įsigijimui
Lengvomis Sąlygomis
CHICAGO SAVINGS & LOAN ASSN.
6234 S. Western Ave. Chicago 36, Ill.
CRANE SAVINGS & LOAN ASSN.
2555 W. 47th St. Chicago 32, Ill.
DISTRICT SAVINGS & LOAN ASSN.
3430 So. Halsted Street Chicago 8, Ill.
ST. ANTHONY SAVINGS & LOAN ASSN.
1447 S. 49th Ct. Cicero 50, Ill.
UNIVERSAL SAVINGS & LOAN ASSN.
1800 S. Halsted St. Chicago 8, Ill.

REAL ESTATE
MARQUETTE PARKE — 1 — 4 kamb. butas ir 1—3 kamb. Medinis. 35 pėdų sklypas. Centrinis apšild. aliejum. Turi būti tuojau parduotas.
Mūrinis Bungalow padalytas į 2 butus, 3 ir 2 kamb. Centrinis apšild. aliejum. Bargenas.
BRIGHTON PARKE. 3—4 kamb. Medinis namas. Įmokėti $2,000.
B. R. PIETKIEWICZ
2555 W. 47th St.
LAfayette 3-1083

SEAMSTRESS
Experienced for made-to-order garments. Steady work, good pay. All benefits. Apply in person.
27 N. Franklin St.

$17,500
CICERO. — 3 butai, 5, 5 ir 2 k. Šv. Antano parapijoje. Puiki pajamų nuosavybė. GERAME stovy. Į kainą įskaitoma daug priedų. Arti krautuvių ir mokyklų ir transportacijos. APŽIŪRĖKITE.
CICERO. Krautuvė su virtuve ir vonia. Plius 4 kamb. (2 mieg.) užpakaly, 6 k. butas viršuje. 2-jų autom. gar. Arti Šv. Antano bažnyčios. Geras pirkinys už $14,000.
BERWYN — 4 butai (2 dideli mieg. visuose butuose). Spintos virtuvėse, moderniškos vonios. Aliejum apšild. Gražus, ŠVARUS kampinis namas. Teisingai įkainota — $39,500.
MARQUETTE PARKE. 6 ir 6 kamb. butai, "octagon" priekiu namas. Labai puikioj vietoj. Nepaprastai didelis salionas. Visi kiti kamb. nemaži. Koklių vonios, karštu vandeniu — aliejum apšild. 2 autom. garažas. Labai gražus pastatas už $28,500.
LYONS. Įsigyvenęs groserių krautuvės biznis. Jokios konkurencijos per kelias mylias. Plus 2 butai po 6 kamb. Platus sklypas. Duokite rimtą pasiūlymą.
PIETVAKARIŲ DALY. — Nepaprastai gerai einąs "bar ir package" krautuvės biznis, klijentūra iš apylinkės fabrikų. Virtuvė, jei pageidaujama. Plus 6 kamb. butas viršuj. 2-jų augštų mūrinis namas gerame stovy. $12,700.
Turime daug kitų namų. Gerus parduodame, menkesnius atiduodame. Kreiptis pas —
LEVICKA
Western Realty
5719 W. Cermak Rd.
TOwnhall 3-4858

GRAŽUS 5 KAMB. KAMPINIS BUNGALOW. Karštu vand. apšild., gerame stovy. Arti 22nd ir Tripp. Savininkas apleidžia miestą. $16,900; įmokėti $5,000. SVOBODA, 3739 W. 26th St. LAwndale 1-7038.

PROGOS — OPPORTUNITIES
PARDUODAMAS RESTORANAS, geras biznis, gera klijentūra.
2151 W. Cermak Road,
VIrginia 7-8901

ŽEMAIČIŲ TARME APYSAKOS
Neseniai išėjo iš spaudos
G. PAULAUSKAITĖS REDAGUOTI,
Butkų Juzės raštai,
kur atspausdinta autoriaus plati biografija, Audronė, o kas svarbiausia —įdomios žemaičių tarme trys apysakos: 1) Knygnešys Butrius, 2) Ont mona Barbeles kapą, 3) Kaip žemaitis iš Kulių į Klaipėdą važiavo ir Žemaičių stiprybė. 154 pusl. Knyga iliustruota. Kaina tik $1.50.
Pinigus su užsakymais siųsti:
"DRAUGAS"
2334 S. Oakley Ave.,
Chicago 8, Ill.

Pirkit Apsaugos Bonus!

CLASSIFIED AND "HELP WANTED" ADS

"DRAUGAS" AGENCY
55 East Washington Street
Tel. DEarborn 2-2434
2334 South Oakley Avenue
Tel. VIrginia 7-6640; 7-6641

HELP WANTED VYRAI
TUOJAU REIKIA
CARPENTERS
CABINET MAKERS
Galite uždirbti iki $3.00 į val. per visą metą, statant "trailer coaches". Patyrimas reikalingas. Šaukite Mr. Robinson
KEnwood 6-3676

HELP WANTED MOTERYS
GIRLS
to fill orders in yard goods and keeping stock. No experience necessary. Steady work, good pay. All benefits. Apply in person.
27 N. Franklin St.

BUILDING & REMODELING
NAMŲ STATYBA
Įvairūs pataisymai ir pardavimas
Jei norite pirkti ar užsakyti namą kuris būtų gerai išplanuotas, patogus, gražus ir pigus, pirkite ar užsakykite pas
V. ŠIMKŲ
Susitarti šaukit REliance 5-8202 nuo 5 val. p. p. kasdien ir sekmadieniais nuo 10—4 val.
Adresas: 4645 So. Keating Ave.
CHICAGO 32, ILL.

KONTRAKTORIUS
STANDARD BUILDERS, INC.
726 W. 18 St. Chicago 16
A. Gintneris, pirmininkas
V. Petrauskas, statybos vedėjas
CH 3-1535
Lietuvių Statybos Bendrovė stato namus pardavimui, pagal užsakymus ir atlieka remonto darbus.

NAUJŲ NAMŲ IR GARAŽŲ STATYBA
Įvairūs pataisymai ir dažymas
LIUDAS TAUJENIS
6828 S. Maplewood Ave.
HEmlock 4-5848

PROGOS — OPPORTUNITIES
CICERO — PARDUODAMA TAVERNA.
TOwnhall 3-9611

PARDAVIMUI—Pony. Western Saddle and bridle-trailer. Galimybė konsecijai vasaros piknikams. Geros pajamos. Šaukite DAVE, tel. ABerdeen 4-1700.

PARDUODAMAS didelis lietuviškas restoranas su "stainless steel" įrengimais. Yra ir "ice cream'ui" daryti mašina. Skambinti nuo 7 v. r. iki 10 v. v.
COmmodore 4-9810.

Knygų rinkoje pasirodė J. Vaičeliūno knyga —
TĖVYNĖS SARGYBOJE
Tai Lietuvos karininko-karo lakūno atsiminimai iš 1932-41 m. Knyga turi 230 puslapių, atspausdinta gerame popieriuje su 15-ka karišku nuotraukų ir menišku dail. T. Valiaus viršeliu. Tekste Lietuvos karo mokyklos XIV laidos karininkų sąrašas, 4 p. pulko karininkai 1932 ir knygos gale žuvusių ir mirusių Lietuvos karo lakūnų sąrašas. Knygos kaina — 3 dol. Gaunamas pas autorių 195 Drinkwater str. Sundbury, Ont., Canada (ir pas knygų platintojus).

VARDAI VANDENIMS IR DIENOMS
Tokiu pavadinimu tik šiomis dienomis išėjo iš spaudos Jurgio Blekaičio eilėraščių knyga. Autorių pažįstame, kaip vieną gabiausių ir veikliausiųjų mūsų teatralų, čia jį matome daug žadančiu poetu. Knygos kaina — $1.50.
Užsakymus ir pinigus siųskite
DRAUGAS, 2334 S. Oakley Ave.,
Chicago 8, Ill.

Perskaitę "Draugą", duokite jį kitiems.

REAL ESTATE
Didelis namų, biznių, apartamentų, sklypų pasirinkimas. Sudarome morgičius, paskolas, nuosavybių dokumentus. Nemokamai teikiame informacijas ir patarimus. Teirautis
Z. UMBRAŽŪNAS
F. H. HALVORSEN CO.
3145 W. 63rd St., tel HEmlock 4-4300
POrtsmouth 7-2009

Jeigu ieškote pirkti namų, biznių, sklypų, ūkių, arba norit ką parduoti, atsiminkit, jog mielai ir sąžiningai patarnauja
P. LEONAS
REAL ESTATE
2444 W. 63rd St. Antras augštas
Tel. — PR 8-0097

Prieš pirkdami ar parduodami namus, biznius, sklypus ar ūkius atlankykite mus.
KUTRA-NORKUS REALTY
REAL ESTATE-INSURANCE
2405 West 51 St.
WAlbrook 5-5030
PRospect 8-3579 (vak. ir sekmad.)

Kas, perkant arba parduodant namus, norit sąžiningo ir lietuviškai nuoširdaus patarnavimo kreipkitės į
VENTA REAL ESTATE
4409 S. Fairfield Ave.
Tel. LAfayette 3-3881
Val. Kasdien nuo 9—12 ir 4—7 val. vak. Šeštad. nuo 9 v. r. iki 8 v. v. Trečiadieniais uždaryta

P. STANKOVIČIUS
REAL EST. ir INSUR. BROKERIS
LIETUVIŲ AUDITORIJA
3133 So. Halsted St.
Ph. DAnube 6-2793
Padeda pirkiti - parduoti namus, ūkius, biznius. Parūpina paskolas, draudimus ir daro vertimus.. Tvarko imigracijos dokumentus. Ofisas atdaras kasdien nuo 10—7.

CICERO. Bargenas. Mūrinis 2 augštų namas — 5 ir 4 kamb. Arti 49th ir 21 St. Karštu oru — aliejum apšild.; naujas "boileris". 2 autom. gar. $14,900; įmokėti $4,500. SVOBODA, 6013 Cermak Rd. BIshop 2-2162.

MISCELLANEOUS
Įvairūs Daiykai
LIETUVIŠKA APDRAUDŲ AGENTŪRA
Gyvybės, ligoninės, automobilių, baldų, namų ir visos kitos apdraudos — asmenims, profesionalams ir biznio įstaigoms. Laisvas pasirinkimas kompanijos ir apdraudos rūšies. Nemokamas patarnavimas ir informacija. Valstybės patvirtintos kainos Smulkesniai informacijai gauti skambinkite, rašykite, užeikite:
Jonas KIRVAITIS
INTERSTATE INSURANCE AGENCY
5900 S. Ashland Ave., Chicago 36, Ill.
Tel. WAlbrook 5-5671
Agentų ir brokerių dėmesiui!
Prieš draudsdami kitur pasiteiraukite. Pirmaeilės kompanijos — augščiausi komisai. Savi pas savus!

Visuomet būsi linksmas, geroje nuotaikoje, jei įsigysi ir skaitysi
VALERIJONO LAŠAI
kuriuos sutaisė ir sumaišė DR. S. ALIŪNAS.
Visiems, kas tik juda, kruta politikos, visuomenės ir kultūros veikloje.
Augštos politikos vyrams, žaliųjų doklerių garbintojams.
Naudingi patarimai seniems ir jauniems, vedusiems ir nevedusiems humoro eilėraščius
Kaina tik 1.00 dol.
Užsakymus su pinigais siųskite
DRAUGAS
2334 So. Oakley Ave.
CHICAGO 8, ILL.

Tik tas užsitarnauja laisvę ir gyvenimą, kuris kasdien dėl jų kovoja. — Goethe

LIETUVIŲ STATYBOS BENDROVĖ
MURAS
BUILDERS, INC.
Stato gyvenamuosius namus, ofisus ir krautuves pagal standartinius planus ar individualinius pageidavimus.
Įvairūs patarimai statybos bei finansavimo reikalais, skiciniai planai ir namų įkainavimas nemokamai.
Statybos reikalais kreiptis į reikalų vedėją šiuo adresu:
JONAS STANKUS
kasdien nuo 4 val. popiet.
Tel. PRospect 8-2013 arba LUdlow 5-3580.
6800 SO. CAMPBELL AVE., Chicago 29, Illinois

Norėdami pirkti, keisti ar parduoti automobilį visuomet kreipkitės į Lietuvišką automobilių prekybą
BALTICA
5805 S. WESTERN AVE. WAlbrook 5-8200

Sporto Apžvalga

Redaguoja JONAS ŠOLIŪNAS, 5254 S. Trumbull Ave., Chicago 32, Ill. Telefonas PRospect 6-2796

DALYVAUKIME SPORTO ŠVENTĖJE

P. GANVYTAS

Kas domisi lietuvišku sportu, tas džiaugiasi kiekvienu šviesos pragiedruliu, kuris pasiekia šią palyginus apleistą, nors ir labai svarbią gyvenimo sritį. Šiomis dienomis tačiau nėra vietos liūdesiui, nes už kelių dienų New Yorke įvyksta Penktosios Š. Amerikos Lietuvių Sporto Žaidynės. Įdomios jos tuo, kad vyksta New Yorke — tai berods pirmas kartas, kad tokio masto lietuviškas sportinis susibūrimas įvyks tame didžiuliame mieste.

Žaidynės įvyks gegužės mėn. 28, 29 d.d. Jos pradedamos šeštadienį (28) antrą val. po pietų. Iškilmingas atidarymas įvyksta 5 val. po pietų. Vakare rengėjai numato pravesti susipažinimo vakarą — pobūvį, kuris įvyks populiarioje Grand Paradise salėje. Programos metu pasirodys Sakalų kvartetas. Sekantį rytą tarp 9 ir 10:30 bus tęsiamos varžybos, gi 11 val. įvyks iškilmingos pamaldos Angelų Karalienės parapijos bažnyčioje. Po pietų sportininkai tęs savo varžybas, galutinai nustatydami laimėtojus ir 8:30 rinksis į Schwaben Hall laimėtojų pagerbimui ir bendram šokių vakarui.

New Yorke šiam darbui ruošiamasi visu galimu energingumu. Malonu buvo stebėti posėdžiaujančius komitetus, nuolat šventes pravedimo reikalais besirūpinančius asmenis. Ne vienas posėdis tuo reikalu pravestas, ne vienas vakaras tam praleistas, kad ši šventė būtų tinkamai parengta. Iš rengėjų pusės dedamos visos pastangos, kad svečiai ir dalyviai būtų nenuvilti. Toks idealistinis rengėjų nusiteikimas įpareigoja mūsų sportuojantį jaunimą šventėje dalyvauti. Nei vienas nejieškokime priežasčių atsisakinėti; stenkimės visi vykti į New Yorką ir ten sportinėje lietuviškoje nuotaikoje praleisti savaitgalį besivaržant.

Trumpai verta pažvelgti ir į iniciatorių organizacinį pasiskirstymą. Varžybas globoja žaidynių garbės komitetas, kurį sudaro eilė visuomenės veikėjų. Organizacinių reikalų komitetą, kuris rūpinasi visais techniškais rengimo klausimais, sudaro: A. Dimas — pirm., tėvas P. Gedgaudas, OFM, vicepirm., J. Kepenis — sekr., J. Klevečka — ižd., ir nariai inž. Valaitis, J. Nakutavičius, S. Liogys.

Pačių varžybų pravedimui su organizuotas ir varžybinis komitetas. Jo sąstate rasime pirm. A. Vakselį, inž. B. Garunkštį, sekr. A. Bagdžiūną, kuriam nuoširdžiai dėkojame už visų žinių suteikimą, A. Daukšą (krepšinis), J. Lapurką (tinklinis) ir K. Brazauską. Žaidynių programoje numatytas krepšinis, tinklinis, stalo tenisas ir šachmatai.

Jau yra nemažai užsiregistravusių dalyvių. Bent 6 klubai iki šiol save įregistravo kaip žaidynių dalyviai. Iš veteranų, mums jau iš anksčiau žinomų, rasime V. Adomavičių, S. Meilų, brolius Andrulius, V. Grybauską ir eilę kitų. Chicagiškiai yra numatę atskristi lėktuvu. Tikimasi, kad tie planai nepasikeis ir šios žaidynės pasižymės gausiu dalyvių skaičiumi.

Organizatoriams yra pavykę sukelti tikrai nemažą skaičių dovanų — daugumoje taurės pavidale. Dabar sportininkams telieka jas išsikovoti. Numatoma ir kelios individualines dovanos, nors faktiškai daugumoje varžybos yra komandinio pobūdžio.

Gaila, kad ne visi atkreipė pakankamai dėmesį į šią didingą lietuvišką sporto šventę. Pasigendama Kanados sportininkų intereso šiam reiškiniui. Tas reiškinys tuo labiau nesmagus, kad į varžybas savo titulo apginti nežada atvykti dabartinis krepšinio meisteris. Nejaugi ne galima šį nesklandumą nugalėti?

Sportinės varžybos, pravestos lietuviškuose rėmuose, mums svarbios nevien savo sportininiais laimėjimais. Reikš mingos jos ir tuo, kad per tokią sportinę manifestaciją, tokį gausų susibūrimą ir laiko praleidimą kartu ugdomi ir keliami lietuviškieji tautiškumą liečią aspektai. Ir šie du motyvai sudėti kartu verčia mus visus pagal savo išgales prisidėti prie mūsų sportinės šventės — ar tai auka, ar dalyvavimu kaip žiūrovas ar kaip dalyvis sporto aikštėje. Tenelieka nė vieno, kuris šį savaitgalį New Yorke pravedamai sporto šventei nebūtų savo įnašo davęs. Rengėjai laukia mūsų.

Jeigu tu, apmąstęs savo ydas, ryžtiesi taisytis, tai mintys apie kitų menkumą tau bus svetimos ir neturėsi tam laiko.

—K. Noetzel

Norinčių į Ameriką atvažiuoti asmenų, kuriems reikia parūpinti garantijas

SĄRAŠAS

(Tęsinys)

89. Junker Heinz, gim. 1936. 6. 6. Tawe, Vokietijoje; dirbs ūkyje, fabrike ir kt. **Lubeck,** Bornhovedstrasse 54, Germany.

90. Jurpalis Antanas Kazys, gimęs 1911. 12. 10. Baltojos, Lietuvoje; darbininkas; **Worms,** Hafenstrasse 44, 4204 LSC., Germany. a) Jurpalis Elizabeth Mathilda, gim. 1920. 3. 6. Hochheim, Vokietijoje; siuvėja.

91. Kalvanas (Kalwan) Alfred Julius, gim. 1885. 5. 22. Panemunėje, buhalteris, banko tarnautojas; tapytojas; (13b) Dillingen/Donau, Paradiesweg 6, Germany, a) Kalvanas Viktorija Marija, gimusi 1873. 9. 24. Petrovsk Rusijoje; šeimininkė.

92. Kamstaitis Antanas, gim. 1923. 5. 1. Sparviniuose, Lietuvoje; darbininkas; (13b) **Memmingen,** Narvaweg 1, Germany. a) Kamstaitienė Petronėlė, gim. 1913, 1. 29. Jundeliuose, Lietuvoje; šeimininkė. b) Mykolaitytė Aldona Renatė, gim. 1946. 9. 12. Iphofen, Vokietijoje (podukra).

93. Kancaravičius Povilas, gim. 1914. 11. 25. Siešikuose, Lietuvoje; darbininkas; (13b) **Memmingen,** Kunersbergerstrasse 66, Germany. a) Kancaravičienė Josefa, gim. 1909. 10. 14. Kretingoje; šeimininkė. b) Kancaravičius Paulius Stasys, gim. 1947. 1. 15. Rothenburg, Vokietijoje. c) Kancaravičiutė Birutė Vanda, gim. 1948. 6. 29. Ansbach, Vokietijoje. d) Vitkus Valteris Algirdas, gim. 1945. 4. 5. Gerzen, Vokietijoje (posūnis).

94 Karpavičius Kazys, gim. 1916. 3. 4. Kaune, Lietuvoje; buldozerio operatorius; (17a) **Schwetzingen**/Baden, Eberstrasse 21, Germany. a) Karpavičius Elzė, gim. 1927. 2. 22. Aberfelt, Vokietijoje; šeimininkė.

95. Karpavičius Mykolas, gim. 1922. 6. 5. Kossow, Lenkijoje; auto šaltkalvis, elektrikas; Vogesenstrasse, 62a, **Augsburg,** Germany. a) Karpavičienė Dzone-Ona, gim. 1924. 4. 16. Girdžiuose, Lietuvoje; tarnautoja. b) Karpaitė Dijana Regina, gim. 1951. 3. 20. Augsburg, Vokietijoje.

96. Karpavičius Vladas, gim. 1907. 7. 1. Kėdainiuose, Lietuvoje; dažytojas; **Memming/Allgau,** Kunersbergerstrasse 66/5, Germany. a) Karpavičius Genovaitė, gim. 1920. 3. 6. Kaune, Lietuvoje; šeimininkė. b) Karpavičius Genovaitė, gim. 1947. 8. 28. Eichstatt, Vokietijoje. c) Karpavičius Nijolė Marija, gim. 1953. 4. 20. Memmingen, Vokietijoje. d) Miliukas Edvardas, gim. 1941. 5. 21. Kaune, Lietuvoje (posūnis).

97. Karvelaitis Juozas, gim. 1916. 7. 19. Vilkaviškyje, Lietuvoje; šoferis; (23) **Wehnen,** Post Ofen, Litauische Kolonie, Garmany. a) Karvelaitė Teresė, gim. 1923. 12. 3. Žaliojoje, Lietuvoje; šeimininkė. b) Karvelaitis Regina, gim. 1949. 7. 12. Celle, Vokietijoje. c) Karvelaitis Algis, gim. 1954. 1. 9. Wehnen, Vokietijoje.

98. Kaunas Antanas, gim. 1911. 9. 14. Jurgbudžiuose, Lietuvoje; ūkininkas; (22b) Kaiserslautern, 2040 LSCo, Postfach 556, Germany.

99. Kerbedis Pranas, gim 1917. 3. 3. Švendrėje, Lietuvoje; mėsininkas; šaltkalvis; **Wetter**/Ruhr, Postfach 500, Germany.

100. Kiaupa Ida, gim. 1932. 12. 12. Žalpiuose, Lietuvoje; Neustadt /Holstein, Verderwiek 3/29, Germany. a) Kiaupa Arvid, gim. 1953. 4. 16. Neustadt, Vokietijoje.

101. Kiaupa Peter, gim. 1904. 1. 28. Žalpiuose, Lietuvoje; batsiuvys; (24b) **Neustadt**/Holstein, Vorderwiek 3/29, Germany. a) Kiaupa Anna, gim. 1905. 5. 21. Žalpiuose, Lietuvoje; šeimininkė. b) Kiaupa Johann, gim. 1934. 5. 30. Žalpiuose, Lietuvoje. c) Kiaupa Martin, gim. 1937. 6. 20. Žalpiuose, Lietuvoje. d) Kiaupa Lydia, gim. 1938. 10. 21. Žalpiuose, Lietuvoje. e) Kiaupa Ella, gim. 1940. 3. 24. Žalpiuose, Lietuvoje. f) Kiaupa Zelma, gim. 1941. 6. 15. GrossWokern, Vokietijoje. g) Kiaupa Emma, gim. 1942. 9. 21. Neustadt, Vokietijoje. h) Kiaupa Arnold, gim. 1950. 2. 2. Neustadt, Vokietijoje.

102. Kiaupa Walter, gim. 1931. 9. 25. Žalpiuose, Lietuvoje; mokinys; **Neustadt**/Holstein, Vorderwiek 3/29, Germany.

(Bus daugiau)

AIŠKUS SKIRTUMAS

— Koks skirtumas tarp elektros ir žaibo?

— Už žaibą nereikia mokėti...

GUŽAUSKŲ

BEVERLY HILLS GĖLINYČIA

Geriausios gėlės dėl vestuvių, bankietų, laidotuvių ir kitų papuošimų.

2443 WEST 63RD STREET

Tel. PRospect 8-0833 ir PR 8-0834

VIENERIŲ METŲ MIRTIES SUKAKTIS

Jau sučjo vieneri metai, kai negailestinga mirtis atskyrė iš mūsų tarpo mylimą vyrą ir tėvą.

A. † a. STANISLOVAS KUOGA

Gyveno 7033 S. Artesian Ave.

Netekome savo mylimo 1954 m. gegužės mėn. 25 d. Nors laikas tęsiasi, bet mes jo niekados negalėsime užmiršti. Lai gailestingas Dievas suteikia jam amžiną ramybę.

Už jo sielą mes užprašėme iškilmingas gedulingas šv. Mišias su egzekvijomis gegužės mėn. 25 dieną 8 val. ryto Švč. Panelės Gimimo parapijos bažnyčioje.

Maloniai kviečiame visus gimines, draugus, kaimynus ir pažįstamus šiose pamaldose dalyvauti ir kartu su mumis pasimelsti už a. a. Stanislovo sielą.

Nuliūdę: Žmona, dukterys, žentai ir anūkai.

A. A.

BEN MIŠKOWSKIS

Gyveno 5147 S. Mozart

Mirė sekmadienį, geg. 22 d., 1955 m., 12:05 val. ryte, sulaukęs 61 m. amž.

Gimė Lietuvoje.

Amerikoje išgyveno 43 m.

Pasiliko dideliame nuliūdime mylima žmona (po tėvais Petronelė Tverijonaitė, po pirmu vyru Razus), duktė Anna ir žentas Jacob Sasuta, podukra Helen Lucas ir posūnis Frank Razus, 6 anūkai ir daug kitų giminių, draugų bei pažįstamų.

Priklausė prie Joniškiečių draugijos.

Kūnas pašarvotas John F. Eudeikio koplyčioje, 4330 So. California Ave.

Laidotuvės įvyks trečiadienį, geg. 25 d., iš kopl. 8:30 val. ryto bus atlydėtas į Nekalto Prasidėjimo Švenčiausios Panelės parap. bažnyčią, kurioje įvyks gedulingos pamaldos už velionio sielą. Po pamaldų bus nulydėtas į Šv. Kazimiero kapines.

Nuoširdžiai kviečiame visus: gimines, draugus ir pažįstamus dalyvauti šiose laidotuvėse.

Nuliūdę: Žmona, duktė, podukra, posūnis, žentas ir anūkai.

Laidotuvių direkt. John F. Eudeikis, Tel. LA 3-0440.

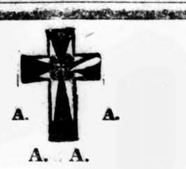

A. A.

A. A.

KAZIMIERAS BAJORINAS

Gyveno 1634 S. 50th Ave., Cicero, Ill. Tel. OLympic 2-6848.

Mirė geg. 22 d., 1955, 11 val. vak., sulaukęs pusės amžiaus.

Gimė Lietuvoje. Kilo iš Tauragės apskr., Gaurės parapijos, Dvarviečio sodžiaus.

Amerikoje išgyveno 50 m.

Pasiliko dideliame nuliūdime mirusio brolio Vinco vaikai: Antanas Bajorinas, su šeima Kazimieras Bajorinas, Ona Švegždienė, jos vyras Leo ir jų šeima, Josephinė Wastak, jos vyras Andrew ir jų šeima, Alice Mikutis, jos vyras Walter ir jų sūnus James, mirusio brolio Antano vaikai: Sonia Kew, jos vyras William, ir Stanley Bajorinas su šeima, kiti giminės, draugai ir pažįstami.

Kūnas pašarvotas Petkaus koplyčioje, 1410 S. 50th Ave., Cicero, Ill.

Laidotuvės įvyks ketv., geg. 26 d., iš koplyčios 8:30 val. ryto bus atlydėtas į Šv. Antano parapijos bažnyčią, kurioje įvyks gedulingos pamaldos už velionies sielą. Po pamaldų bus nulydėtas į Šv. Kazimiero kapines.

Nuoširdžiai kviečiame visus: gimines, draugus ir pažįstamus dalyvauti šiose laidotuvėse.

Nuliūdę: Brolių vaikai ir jų šeimos.

Laidotuvių direktorius: Antanas Petkus. Tel. TOwnhall 3-2109.

A. A.

PRANCIŠKUS WAIŠNORAS

Gyveno 11131 S. Sawyer ave.

Tel. GArden 2-2102

Mirė geg. 22 d., 1955, 4 val. popiet, sulaukęs 57 m. amžiaus. Gimė Lietuvoje. Kilo iš Šiaulių apskr., Papilės parapijos.

Amerikoj išgyveno 45 m.

Pasiliko dideliame nuliūdime duktė Elzbieta Zink, žentas Juozapas, 2 anūkai: Susana ir Jeronimas, 2 seserys: Marijona Miškinis ir Ona Miškinis ir jų šeimos, uošvė Morta Anužis, švogerkos Marijona Stankus ir Kazimierietė Sesuo M. Teresia, kiti giminės, draugai ir pažįstami.

Kūnas pašarvotas 2424 W. 69th St.

Laidotuvės įvyks ketv., geg. 26 d., iš koplyčios 10:45 val. ryto bus atlydėtas į Švenč. Panelės Gimimo parapijos bažnyčią, kurioje įvyks gedulingos pamaldos už velionies sielą. Po pamaldų bus nulydėtas į Šv. Kazimiero kapines.

Nuoširdžiai kviečiame visus: gimines, draugus ir pažįstamus dalyvauti šiose laidotuvėse.

Nuliūdę: Duktė, žentas ir anūkai.

Tel. GRovehill 6-2345.

Ginklo dienų kolegai

A. † A.

Ltn. JONUI BRAZDŽIONIUI mirus, jo žmonai Onai ir dukrelėms gilią užuojautą reiškia

ANTANAS RUBUŽEVIČIUS

Pvt. William T. Marchuk, 38 metų, iš Norristown, Pa., karo teismo Berlyne nuteistas 12-kai metų sunkiųjų darbų kalėjiman už pabėgimą pas sovietus ir jiems davimą JAV karinių paslapčių. (INS)

A. A.

ONA REIKAS (REIKAUSKAS)

Gyveno 2644 W. 94 Pl., Evengreen Pk. Tel. GArden 2-3145

Mirė gegužės 23 d., 1955, 6 val. ryto, sulaukus 71 m. amžiaus. Gimė Lietuvoje; kilo iš Raseinių apskr. Amerikoje išgyveno 55 m.

Pasiliko dideliame nuliūdime 2 sūnūs: kun. Juozapas, Šv. Petro ir Povilo bažnyčios klebonas Rockforde, Ill., Jonas, marti Emilija, 2 anūkai: Jonas ir Teresa ir kiti giminės, draugai ir pažįstami.

Priklausė prie Šv. Kazimiero Rėmėjų D-jos, Motinos Dievo Sopulingos D-jos, Lietuvių Kęstučio Klubo.

Kūnas pašarvotas Antano Petkaus koplyčioje, 6812 South Western Ave. Laidotuvės įvyks ketvirtadienį, gegužės 26 d., iš koplyčios 9:30 val. ryto bus atlydėtas į Gimimo P-lės Švenčiausios parapijos bažnyčią, kurioje įvyks gedulingos pamaldos už velionės sielą. Po pamaldų bus nulydėta į Šv. Kazimiero kapines.

Nuoširdžiai kviečiame visus gimines, draugus ir pažįstamus dalyvauti šiose laidotuvėse.

Nuliūdę: SŪNŪS, MARTI, ANŪKAI

Laidotuvių direktorius A. Petkus. Tel. GRovehill 6-2345

TROOST - PACHANKIS MONUMENTS

6819 So. Western Ave. Tel. GRovehill 6-3745

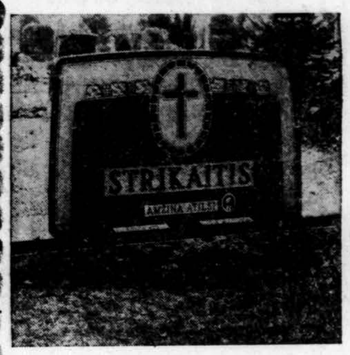

John W. Pachankis, Chicagos vienintelis Lietuvis Savininkas

Gražiausių paminklų pasirinkimą rasite pas mus; ateikite aplankyti mus mūsų nuosavame name.

Atdara kasdien ir sekmadieniais nuo 9 val. ryto iki 5 val. popiet. Nuo pirmadienio iki penktadienio atdara vakarais.

West Suburban Atstovas, ČESLOVAS VITKAUSKAS, Tel. TO 3-3252. Pirkite tiesiog iš gamintojo — sutaupysite. Mūsų radijo programa leidžiama antradieniais 8:00 val. vak. — WGES, 1390 kil. Kiekvienu metu į paminklų patalpas ir atgal bus parūpinamas patogus susisiekimas — automobiliu.

LIŪDĖSIO VALANDOJ Šaukite

MAŽEIKA & EVANS

LAIDOTUVIŲ DIREKTORIAI

6845 S. Western Ave. 3 atskiros air-Cond. koplyčios

REpublic 7-8600 — 7-8601 Automobiliams vieta

Tiems, kurie gyvena kitose miesto dalyse; gausime koplyčią arčiau jūsų namų.

STEPONAS C. LACKAWICZ

LAIDOTUVIŲ DIREKTORIUS

TRYS KOPLYČOS:

2424 W. 69th St. . . . . REpublic 7-1213

2314 W. 23rd Pl. . . . . Virginia 7-6672

10756 S. Michigan Ave. . . . Pullman 5-1270

ANTHONY B. PETKUS

LAIDOTUVIŲ DIREKTORIUS

6812 SO. WESTERN AVE. 1410 SO. 50th AVE.

CHICAGO, ILL. CICERO, ILL.

Telefonai — GRovehill 6-2345 arba TOwnhall 3-2109

JOHN F. EUDEIKIS

LAIDOTUVIŲ DIREKTORIUS

TRYS MODERNIOS KOPLYČIOS

4605-07 South Hermitage Avenue

Tel. YArds 7-1741-2 ir BIshop 7-9481

4330-34 South California Avenue

Telefonas LAfayette 3-0440

AMBULANCE DIENĄ IR NAKTĮ

SEKANTIEJI YRA NARIAI CHICAGOS LIETUVIŲ LAIDOTUVIŲ DIREKTORIŲ ASOCIACIJOS

Ambulansų patarnavidieną ir naktį. Reikale šaukite mus.

Mes turime koplyčias visose Chicagos ir Roselando dalyse ir tuojaus patarnaujame

ANTANAS M. PHILLIPS

3307 S. LITUANICA AVE. Tel. YArds 7-3401

PETRAS P. GURSKIS

659 West 18th STREET Tel. SEeley 3-5711

ALFREDAS VANCE

177 WOODSIDE Rd., Riverside, Ill. Tel. OLympic 2-5245

POVILAS J. RIDIKAS

3354 S. HALSTED STREET Telephone YArds 7-1911

LEONARDAS F. BUKAUSKAS

10821 S. MICHIGAN AVE. Tel. COmmodore 4-2228

JURGIS F. RUDMIN

3319 S. LITUANICA AVE. Tel. YArds 7-1138-1139

PETRAS BIELIŪNAS

4348 S. CALIFORNIA AVE. Tel. LAfayette 3-3572

LEONARDAS A. EŽERSKIS

1646 WEST 46th STREET Tel. YArds 7-0781

VASAITIS — BUTKUS

1446 South 50th AVE., CICERO, ILL. Tel. OLympic 2-1003

TELEVIZIJOS

Ir Radio Aparatų Taisymas

Sąžiningas ir Garantuotas Darbas

M. RIMKUS, 4517 S. Sawyer St.

Tel. VI 7-0087 — VI 7-3037

JONAS GRADINSKAS

TELEVIZIJOS, RADIO, PATEFONŲ TAISYMAS

"PASKAMBINKIT PRIEŠPIET — ATVAŽIUOSIM POPIET"

J. G. Television, 944 W. 35th Pl.

Telefonas FRontier 6-1998

Pas lietuvį — ir geriau ir pigiau!

PIRKITE TIESIOG NUO MR. NELSON

— SAVININKO —

SAINT CASIMIR MONUMENT CO.

3914 West 111th Street

Vienas blokas nuo kapinių.

Didžiausias paminklams planų pasirinkimas mieste.

Telef. CEdarcrest 3-6335

Perskaitę dien. "Draugą", duokite jį kitiems.

× **Antanas ir Marijona Jauniai,** gyvenantieji Bridgeporte, "Draugo" namų statybai paaukojo $100. Ši geradarių šeima jau iš anksčiau yra amžini TT. Marijonų Bendradarbių nariai.

× **Kapinių puošimo dienoje** (Decoration day) gegužės 30 d., pasibaigus pamaldoms šv. Kazimiero kapinėse, išvažiavimas piknikas bus ne Vytauto darže, bet Labdarių ūkyje, Orland Park, Ill. Ten bus visokių įdomybių ir gausite skanių užkandžių.

× **Jonas Valaitis** (iš Waterbury, Conn.), **Vincas Šmulkštys ir Jonas Bildušas** (abu iš Chicagos ir **pulk. Kazys Škirpa** (iš Washingtono) praėjusį sekmadienį dalyvavo Lietuvos Steigiamojo Seimo 35 metų sukakties minėjime Chicagoje ir pasakė kalbas. Taip pat kalbėjo dr. P. Daužvardis, Liūdas Šmulkštys, dr. P. Grigaitis ir L. Šimutis. Akademijai pirmininkavo dr. V. Šimaitis. Į minėjimą žmonių susirinko gana daug.

× **Adv. R. Skipitis,** spaudos metų užbaigimo proga, skaito paskaitą "Spaudos atgavimas ir jos reikšmė" gegužės 29 d. 11:45 val. (tuojau po Sumos) Švč. P. Marijos Gimimo parapijos mažojoje salėje, Marquette Park kolonijoje. Paskaitą ruošia Liet. Bendruomenės Marquette Park apylinkės valdyba.

× **Dr. Igno ir Stasės (Mickevičiūtės) Labanauskų** dukrelė pakrikštyta Lydijos ir Rugilės vardais praeitąjį sekmadienį Šv. Kryžiaus lietuvių parapijos bažnyčioje. Krikšto tėvai K Gediminas Mickevičius ir Genė Strimaitienė.

× **Dr. Algirdo ir Genovaitės Mačiūnų** sūnus pakrikštytas Juozapo ir Algirdo vardais praeitąjį sekmadienį Šv. Kryžiaus lietuvių parapijos bažnyčioje. Krikšto tėvai — Jonas Phillips ir Stella Ganz.

× **Iškilmingas sportininkų pagerbimas.** Penktųjų Š. Amerikos lietuvių sporto žaidynių iškilmingas nugalėtojų pagerbimas bus gegužės mėn. 30 d. 8:30 val. Schwaben Hall, New Yorke.

× **Broliai Jokubkos,** 4102 S. Archer Ave., paaukojo Balfo Chicagos apskrities piknikui laikrodį, 35 dolerių vertės. Šią dovaną bus galima gauti birželio 12 d. Bučo darže, Willow Springs, Ill.

× **Bernadeta Zeikienė** gavo laišką iš Lietuvos; pranešama, kad mirė jos sesuo ir traukinys suvažinėjo jos pusseserę su vyru.

× **Ona Balčiūnienė,** atvykusi iš Argentinos, pajieško dr. Henriko Armanavičiaus. Jos adresas: 1904 S. 50th Ave., Cicero, Ill., telefonas OLympic 2-6964.

× **Kazimiera Leonaitienė** šią savaitę išsikelia į Berverly Shores, kur ji perėmė ponios Zabukienės vilą ir nuo birželio 1 d. priims vasarotojus.

× **Algirdas ir Eugenija Aviziai** su šeima atvyko iš Toronto Kanados, į Chicagą pasisvečiuoti pas gimines ir draugus.

× **Labdarių Sąjungos centro susirinkimas** bus šį trečiadienį (gegužės 25 d.) 8 val. vak. Šv. Kryžiaus parapijos salėje.

IŠ ARTI IR TOLI

J. A. VALSTYBĖSE

— **Naujas liaudies dainų albumas.** Dr. J. Balys susitarė su Folkways Records Corp. New Yorke ir netrukus bus išleistas albumas, viena 12 colių ilgio grojimo plokštelė, kurioje tilps apie 20 dainų. Visas tas dainas dr. J. Balys užrašė 1949-50 m. į ofnografo kaspinus iš Lietuvoje gimusių ir dabar Amerikoje gyvenančių lietuvių. Leidyklos liaudies muzikos ekspertai jau atrinko dainas, kurios atstovaus įvairias mūsų dainų rūšis iš įvairių krašto vietų. Tai bus grynai folkloristinis dainų rinkinys su atitinkamais paaiškinimais. Visas dainas įdainavo tikri liaudies dainininkai, nesimokę dainavimo meno iš profesionalų. Ši bendrovė leidžia tik etninę muziką, be jokių pagražinimų ar akompanimento, jei žmonės jų nevartoja. Albumas bus rinkoje šių metų gale ir kaštuos $5.95.

— **Lylia ir Algis Ošlapai,** gyv. 630 Westminster Rd., Brooklyn, N. L., susilaukė sūnaus.

— **Renata Babarskaitė** studijuoja chemiją Hunter kolegijoje, N. Y.

— **Sofija Kunigienė baigė** New Yorke odontologijos mokslus.

— **S. P. E. M.** iš Worcester, Mass., prašo paskelbti, kad ji yra dėkinga Dievui už gautas malones — staigų pagijimą.

KANADOJ

— **Šiemet Kanadoje imigracija mažesnė.** Praėjusiais metais per pirmuosius 3 mėnesius į Kanadą atvyko 28,223, šiemet 17,627 imigrantai. 80% ateivių atvyksta iš D. Britanijos, Vokietijos, Italijos, Olandijos ir JAV. Didžiausią ateivių grupę sudaro britai ir italai: 1954 m. britų buvo 4,356, italų — 4,418. Maždaug pusė šių metų ateivių nėra darbininkai, daugiausia tai žmonos, vaikai arba senesnio amžiaus nariai šeimų, kurios jau įsikūrusios Kanadoje. 9,194 ateivių iš 17,627 yra užsirašę kaip darbininkai; jų 31% dirbsią kaip ūkio darbininkai arba namų tarnai. Daugiausia ateivių pasiliko Ontario provincijoje — 9,336, Quebeco prov. — 3,259.

Nors imigracija šiemet sumažėjo, tačiau netrūksta nepasitenkinimo balsų. Kaip žinoma, darbininkų unijos daro priekaištų dėl naujų darbininkų imigracijos siaučiant nedarbui. Protestantai rodo nepasitenkinimo dėl permažo britų ateivių skaičiaus. Antai anglikonų kunigas W. C. V. Martin iš St. John, N. B., Kanados oranžistų pirmininkas, kalbėdamas oranžistų bankete, pareiškė, esą Kanados vyriausybė savo imigracine politika mažinanti krašto "britiškąjį palikimą". Tai esanti "labiausiai apgailėtina imigracijos politika pasaulyje": "Statistika rodo, kad mes negauname britų, kurių reikia šiame krašte". Todėl vyriausybės politika esanti antiprotestantiška ir antikarališka. Tai esą rodo ir žodžio "royal" pašalinimas nuo pašto sunkvežimių ir vieton jo įdėjimas "Canadian Mail".

— **Kas naujo Winnipege, Man.** Jadvyga ir Vytautas Kriščiūnas netoli Osborn kino nusipirko antruosius namus. Radzevičių šeima pradėjo antrųjų namų statybą netoli šv. Ignaco bažnyčios. Kontraktorius Šmaižys sau namus pradėjo statyti ant gražaus upės kranto Riverside. Kračinai nusipirko namus Yale gatvėje. Povilas Jauniškis, po ilgos ligos, jau sustiprėjo ir vėl pasirodo visuomeniniame gyvenime.

— **Lietuvaitė laimėjo pirmą vietą.** Lidija Dargužaitė baigė pirmąją šv. Kryžiaus mokyklą Winnipege ir laimėjo Jėzaus ir Marijos vardo seserų vienuolyno provinciolės skirtą dovaną. Mokyklos užbaigimo iškilmės įvyko gegužės 6 d. šv. Kryžiaus mokyklos auditorijoje, kurių metu Lidija pasakė baigiamąją kalbą.

Lidija yra aktyvi Šv. Kazimiero lietuvių parapijos narė, jaunimo būrelio mergaičių vadovė. Ji yra pasiryžusi studijuoti Manitobos universitete, Winnipege, socialinius mokslus.

— **Juozas Jakubauskas ir Alvyra Basaitė** susituokė gegužės 7 d. Šv. Pranciškaus parapijos bažnyčioje Windsore, Ont. Alvyra priėmė katalikų tikėjimą.

ŠVEDIJOJ

— **Už suvienytą Europą ir laisvės gynimą.** Š. m. balandžio 30 ir gegužės 1 d. Stockholme posėdžiavo Pasaulinės Liberalų Unijos vykdomasis komitetas. Posėdžiams vietoj susirgusio senat. Motzo pirmininkavo unijos garbės prezidentas Salvador de Madariaga. Dalyvavo iš 13 kraštų apie 30 delegatų. Per posėdžius buvo pasisakyta už suvienytą Europą ir už laisvės gynimą, prieš tariamą koegzistenciją su bolševikais. Buvo pabrėžta, kad laisvasis pasaulis, jeigu nori, jog šaltasis karas duotų pozityvių vaisių, turi su nė kiek nemažėjančia energija kovoti prieš visokią prievartą. Pasaulinė Liberalų Unija atsisako pasitikėti mitu, jog susitarimu su Sovietais bus panaikintos visos blogybės, o norėdamas su Kremliumi susišnekėti, laisvasis pasaulis turi atsisakyti savo reikalavimų ir pvz. sutikti, jog, kaip tokio susitarimo išdava, turi būti atvirai arba tylomis "nurašytos" tautos už geležinės uždangos. Tuo reikalu buvo priimta rezoliucija, kuria pasisakyta prieš komunizmą, bet už laisvę ir demokratybę. Liberalų vykdomasis komitetas atkreipė dėmesį ir tų "intelektualų neutralistų", kurie siekia tam tikro kompromiso tarp demokratinių laisvių ir totalitarizmo. Lig šiol pasiektaja Vak. Europos integracija neprivalo būti tenkinamasi, bet atsidėjus rūpinamasi tolimesniu Europos apjungimu. Šiemetinis Liberalų Pasaulio Unijos kongresas numatomas sušaukti rugsėjo 1—3 d. d. Lucernoje, Šveicarijoje. Tokiais pareiškimais pavergtiesiems juo daugiau tenka pasidžiaugti, kada net tokie politikai, kaip belgų socialistų vadas Spaakas, taip pat ima kalbėti, jog atėjęs jau laikas "susigyventi su koegzistencijos mintimi".

— **Kas parašė veikalą "Rusifikacija Lietuvoje?"** 1900 m. Stockholme buvo išleistas veikalas "Rusifikacija Lietuvoje". Tada jo autorius buvo nežinomas. Dabar dr. P. O. Barok savo dizertacijoje apie savo veikalus mini suomių poetą ir rašytoją Arvidą Moerne (1876—1947) ir praneša, kad tą leidinį parašė suomių rašytoja Maila Talvio, kuri su savo vyru prof. J. J. Mikola buvo atsilankiusi į Lietuvą susipažinti su Kudirka ir kitais lietuvių veikėjais. Keli ponios Mikolos veikalai yra išleisti taip pat lietuviškai. ("Dvi meilės", "Varpas" etc. išvertė P. Žagrekalienė). Leidinį išvertė į švedų kalbą Arvid Moerne.

MOKSLEIVIŲ ATEITININKŲ ŠVENTĖ

El. Blandytės vadovaujama Šv. Jurgio moksl. a-kių tautinių šokių grupė pračjusios šventės metu. Šįmet Chicagos moksl. a-kų metinė šventė bus gegužės 29 d. Pamaldos — Švč. P. M. Gimimo bažnyčioje. Iškilmingas posėdis — Marijos augšt. mokyklos didžiojoje salėje.

CHICAGOS ŽINIOS

Ruošia vyrus Chicagos gynimui

Chicaga apsupama lizdais naujų priešlėktuvinių raketinių bombų, vadinamų Nike. Jomis šaudyti vyrai praktikuojasi El Passo, Tex., ir Las Cruces, N. M. apylinkėse. Armija aplink Chicagą įrengia 12 lizdų šių priešlėktuvinių pabūklų. Tai dalis tų įrengimų, kuriems JAV numatyta išleisti $1 bilionas.

Tas Nikas yra išradusi Western Electric bendrovė drauge su Armijos pareigūnais. Jos yra 20 pėdų ilgio ir apie pėdą storio. Jos sujieško ore priešo lėktuvą ir jį išsprogdina.

Patikrins 30,000 šelpiamųjų

Šalpos komisionierius Alvin E. Rose įsakė patikrinti 30,000 šelpiamųjų, ar jiems verta yra duoti paramą iš miesto kasos. Tikrinimas prasidės trečiadienį, kada pašalpų gavėjai paduos naujus prašymus, kad jie ir toliau gautų pašalpą. Numatoma, kad apie 10% šelpiamųjų atkrisią.

Norėjo laimėti minutes, pražudė gyvastį

Policija išaiškino, kaip įvyko baisi automobilių nelaimė 62-me kelyje, kur buvo užmušta viena moteris ir sužeista 10 asmenų: vienas vairuotojas, norėdamas laimėti kelias minutes laiko, lenkė kitą mašiną vienoje kelio alkūnėje, nematydamas, kas už kalno yra jo priešais. Dėl to neatsargumo susidūrė trys mašinos ir įvyko nelaimė, atėmusi gyvybę ir tiek žmonių kraujo.

Universiteto rūmai

Northwestern universitetas Chicagoje pastatė naujus rūmus, kur bus klasės, raštinės, laboratorijos ir kurie kainavo $2,300,000. Rūmai pavadinti Kresge Centennial Hall, nes jų statybai net pusantro miliono dolerių suteikė Kresge fondas.

70 m. gail. sesuo dirbs be algos

Chicagos Valstybės ligoninėje dirba gailestingoji sesuo Matilda Maas. Ji jau sulaukė 70 metų amžiaus, galėtų gauti pensiją, tačiau ji taip pamėgusi savo darbą, kad nenori pasitraukti. Kadangi įstatymas neleidžia valstybinėse įstaigose tam pačiam asmeniui gauti algą ir pensiją, tai ji sutiko dirbti be algos, kad tik galėtų pasilikti prie savo pamėgtų pareigų.

Mokykloms dovanojo $42,000

International Harvester bendrovė švietimo reikalams paskyrė $42,000 iš savo pelno. Bendrovės prezidentas J. L. McCaffrey skatino verslo bendroves gausiau remti mokyklas, kad jos galėtų išlaikyti švietimo laisvę, būdamos finansiškai labiau nepriklausomos.

Iškrito iš pakeltojo traukinio

Penkiolikos metų berniukas R. Wajek, gyvenęs 1261 Early, Chicagoje, bežaisdamas ant grandinės, kuria buvo užtrauktas išėjimas iš pakeltojo traukinėlio (elevated train), iškrito ir buvo taip sunkiai sužeistas, kad mirė Edgewater ligoninėje operacijų kambaryje.

Inspektuoja viešbučius

Chicagos miestas nutarė naktimis patikrinti 1,083 pigių kainų viešbučius, kur įtariama, kad gali būti nepakankamos apsaugos priemonės prieš gaisrą. Tokių viešbučių per naktį patikrinama apie 50.

Mikrofonai kalėjime

Cook apskrities kalėjimo kamerose įtaisyti mikrofonai. Jų dėka sekmadienį pirmą kartą visi 2,000 kalinių galėjo girdėti pamaldas.

Elektra nutrenkė besimaudančią

Elena Newton, 49 m. amžiaus, dviejų vaikų motina, buvo mirtinai elektros nutrenkta, kai ji maudėsi vonioje. Nuo vonios krašto krito į vidų specialiai saulės spindulius skleidžianti lempa ir pagavusi elektros srovė moterį nutrenkė. Nelaimė įvyko netoli Chicagos esančiame Libertyville mieste.

Afsirado "skenduolis"

Pakrančių sargybiniai jieškojo lavono Sandfordo Sassen, 25 m. amžiaus kontraktoriaus, kurio atsisveikinimo raštelis buvo rastas ant tilto ir taipgi jo piniginė su dokumentais. Tačiau vyras atsirado gyvas. Jis negalėjo išaiškinti, kaip visi tie dalykai buvo atsiradę ant tilto, tik pasipasakojo, kad prieš tai buvo gerokai įkaušęs.

Universiteto dešimtmetis

Roosevelto universitetas Chicagoje švenčia 10 metų sukaktį. Ta proga trečiadienio vakare ruošiami iškilmingi pietūs International Amphitheatre patalpose. Juose dalyvaus apie 3,000 asmenų.

Užsimušė iškritęs iš trečio augšto

Čikagietis Harry McKeever, 72 m. amžiaus, apalpęs iškrito pro langą trečio augšto ir mirtinai užsimušė. Lange buvo įdėtas sietelis, bet jis nelaimingojo nesulaikė.

Mirė buvusio mero našlė

Lake Foreste, savo dukters namuose mirė Edita Ogden Harrison, žmona buvusio Chicagos mero. Ji turėjo 93 m. amžiaus, buvo ištekėjusi 1887 metais. Yra autorė kaikurių veikalų.

Popiežius dovanojo Teresei Neumannaitei Šv. Kryžiaus relikviją

Popiežius Pijus XII dovanojo šv. Kryžiaus relikviją šių laikų stigmatizuotojai **Teresei Neumannaitei.**

Apie **Teresės Neumanaitės** gyvenimą — kaip ji pergyvena Kristaus Kančias, kaip jai pasidaro ant rankų ir kojų stigmos (žaidos), iš kurių teka kraujas — plačiai aprašyta **kun. J. Burkaus** parašytoj knygoj **TERESĖ NEUMANAITĖ.** Knygoje yra daug nuotraukų su Teresės Neumannaitės pergyvenimais. Gražus J. Kelečiaus viršelis. Knyga didelio formato, 268 pus. Kaina **$3.00.**

Pinigus su užsakymais siųsti:

"DRAUGAS",
2334 S. Oakley Ave.,
Chicago 8, Ill.

DARBO TEISĖS ŽODYNĖLIS

Spaudai paršuošė **Pr. Šulaitis**

ANGLIŠKŲ ŽODŽIŲ BEI IŠSIREIŠKIMŲ PAAIŠKINIMAI

Šiame ŽODYNĖLYJE telpa tie anglų kalba žodžiai bei išsireiškimai, kurie yra įgavę specialinę reikšmę; kai kurie paimti iš veikiančių įstatymų. Spausdinami žodžiai anglų kalba ir patiekti platūs paaiškinimai lietuvių kalba.

Leidinys 116 pusl. Kaina $1.00.

Pinigus su užsakymais siųsti:

"DRAUGAS"
2334 S. Oakley Ave.,
Chicago 8, Ill.

BŪKITE MALDININKAI ! Vykite su Tėvais Marijonais į Šventos Onos Šventovę per Šventos Onos Šventę.

Maldininkai išvyksta penktadienį, liepos 22 d., 1955 m.; dalyvaus Šv. Onos pamaldose liepos 25 ir 26 dd., de Beaupre mieste, prie Quebec, Kanadoje; aplankys Cap de Madeleine šventovę, Šv. Juozapo šventovę, Montreale, kur yra garsioji Brolio Andriejaus kapas; nakvos geriausiose viešbučiuose Quebec, Montreal ir London miestuose, Kanadoje; plauks laivu iš Montreal į Quebec. Tai bus maldininkų kelionė ir tuo pačiu laiku atostogos.

Tolimesnes informacijas galite gauti, rašydami į

P. P. ČINIKAS, M.I.C.
2334 S. Oakley Ave., Chicago, Ill.
arba telefonu: VIrginia 7-6640.

KAS, KĄ IR KUR

Akademinis Skautų Sąjūdis, norėdamas išvystyti didesnį veikimą bei išspręsti kai kuriuos kilusius klausymus, šio mėnesio 28 ir 29 d. Čikagoje ruošia Korp. Vytis sąskrydį, kuriame be čikagiečių dalyvaus Clevelando, Detroito ir Urbanos skyrių nariai. Šio sąskrydžio uždarymui ASS ruošia **Pabaltiečių Studentų Vakarą.** Programa, visų trijų tautų studentų, bus išpildoma tarp šokių. Iki šiol dar tikrai nežinoma, bet manoma, kad ukrainiečiai studentai taip pat šiame vakare dalyvaus. Vakaras įvyks Pulaski Ballroom, 1711 S. Ashland Ave. Pradžia 8 val. vak. Šokiams gros Balio Pakšto orkestras. Įėjimas $1.25. Visuomenė maloniai kviečiama dalyvauti.

Akademinis Skautų Sąjūdis

— **Marquette Park Namų Savininkų organizacijos** susirinkimas bus šį trečiadienį (gegužės 25 d.), 7:30 val. vak. švč. P. Marijos Gimimo parapijos salėje, 6820 So. Washtenaw Ave. Visi nariai kviečiami susirinkti.

Frank Bakutis,
nutarimų rašt.

TEISME

Teisėjas perspėja liudininką:— Tamsta nepamiršk, kad teisme galima sakyti tik tai, ką pats esi matęs ar pergyvenęs, bet jokiu būdu ne tai, ką girdėjote kitus žmones pasakojant.

— Kada tamsta gimęs? — toliau klausia teisėjas liudininką.

— Bet aš tai tik iš kitų tesu girdėjęs, pone teisėjau.

GERIAU PATIKTŲ

— Ar tau, Jonuk, patiktų, jei tavo gimtadieniui iškepčiau tortą ir ant jo pastatyčiau 10 žvakučių?

— Patiktų, mamyt. Bet ar nebūtų dar geriau, jei iškeptum 10 tortų ir vieną žvakutę pastatytum?...

VISKAS ATVIRKŠČIAI

Petriukas po vasaros atostogų kaime rašo savo įspūdžius:

"...Ant ežero kranto, sutūpę mergaitės melžė karves. Vandeny viskas atrodė atvirkščiai"...

Reikalingas vedėjas

Įstaiga, norinti suorganizuoti radijo valandą, ieško žmogaus, kuris galėtų vadovauti radijo programai ir už gerą procentą rinkti skelbimus tai valandai. Užinteresuoti prašomi kreiptis raštu, pažymint patyrimą radio srityje ir skelbimų rinkime, šiuo adresu: DRAUGAS, Box 634, 2334 So. Oakley Ave., Chicago 8, Ill.

NAUJAUSIOJI LITERATŪRA APIE MARIJĄ

PAŠVELKIME Į MARIJĄ. Nuostabus Švč. Marijos gyvenimas, parašytas pasiremiant Dievo apšviestųjų regėtojų pasakojimais (Šv. Brigitos, Marijos Agreda, ses. Katarinos Emmerich ir kt.). 260 pusl. Knyga talpina 31 pasakojimą su nepaprastai puikiais spalvotais paveikslais. Patrauklūs kieti viršeliai ir tekainuoja tik $3.00. Šią puikią knygą parašė **prel. dr. F. Bartkus.**

MARIJA MUMS KALBA. Švč. Marija laiko bėgyje apsireiškė įvairiose pasaulio vietovėse. Šios knygos autorius **Kun. J. Kuzmickis,** šalia mūsų lietuviškų šventovių aprašo ir kitur žinomus, Dievo Motinos apsireiškimus, kaip: La Salette, Lurde, Fatimoje; apie Stebuklingąjį Medalikėlį ir kt. Įžangoje ir pabaigos žodyje autorius svarsto Švč. Marijos Nekalčiausios Širdies kultą ir iškelia Marijos kaip malonių Tarpininkės vaidmenį. Knyga turi 159 psl., paveiksluota, įrišta į kietus viršelius ir kainuoja $2.00.

AUŠROS ŽVAIGŽDĖ. 15 tautų ir 58 didžiųjų pasaulio poetų dailiausi žodeliai mūsų dangiškajai Motinai Marijai pagerbti. Tuos per 600 m. žybtelėjusius rašytojų perlus iš įvairių kalbų surinko ir sutvarkė **A. Tyruolis.** Tai knyga apie Marijų, kuri turėtų rastis kiekvienuose namuose. 110 psl. Kaina $2.00.

Užsakymus kartu su pinigais siųskite:

"DRAUGAS"
2334 So. Oakley Avenue
CHICAGO 8, ILLINOIS

"ŠVIESA IR KELIAS"

Nesenai išėjusi knyga duodanti biografinių žinių iš žymaus Amerikos lietuvių veikėjo

Prelato Igno Albavičiaus

gyvenimo ir pavaizduojanti jo nueitą kelią, supažindina skaitytoją su įdomia Amerikos lietuvių organizacijų bei veiklos istorija.

Knygą gabiai ir vaizdžiai parašė

ALOYZAS BARONAS

Kaina $1.00; gaunama:

"DRAUGAS"
2334 S. Oakley Ave.

CHICAGO 8, ILL.

DIENRAŠTIS MĖNESIUI NEMOKAMAI!

Didelis šių dienų įtemptumas, karo ir kitos galimybės verčia visus atsidėjus sekti kasdienius įvykius. Tam reikalui dienraštis darosi būtinybė.

Šiais metais sueina 50 metų kaip iškovota spaudos laisvė. Tas jubilėjus tebūnie minimas šūkiu: kiekvienuose lietuviškuose namuose "lietuviškas" laikraštis, o šiuo metu — lietuviškas dienraštis. Dienraštis "Draugas", pats švęsdamas 40 m. sukaktį nuo įsikūrimo Chicagoje, daro iš savo pusės auką: naujiems skaitytojams siųsime dienraštį per mėnesį laiko nemokamai, tik malonėkite atsiųsti adresą savo ar kito kurs tuo interesuojasi.

"Draugas" yra sutelkęs arti 1,000 bendradarbių, korespondentų ir informatorių, kas šeštadienį duoda mokslo, meno, literatūros priedą, turi specialius skyrius: moterų, jaunimo (ateitininkų, skautų, studentų), sporto, sveikatos patarėją; kasmet duoda $1,000 premijos geriausiam romanui ir paskiau atkarpoje spausdina rinktinius kūrinius.

"Draugas" turi savo bendradarbius Kanadoje, Kolumbijoje, Venecueloje, Brazilijoje, Argentinoje, Čilėje, Švedijoje, Belgijoje, Vokietijoje, Šveicarijoje, Italijoje, Prancūzijoje, net ir Australijoje.

Imdami nemokamai "Draugą" mėnesiui Jūs niekuo neįsipareigojate, o turėsite progos susipažinti su geriausiu lietuvišku dienraščiu. Jei "Draugo" dar neskaitote, atsiųskite savo adresą, o taip pat adresus savo pažįstamų, kurie jo dar neskaito ir mes per mėnesį laiko „Draugą" siųsime be užmokesčio.

DRAUGAS
2334 South Oakley Avenue
CHICAGO 8, ILLINOIS