THE LIBRARY OF CONGRESS GRATIS
SERIAL DIVISION
WASHINGTON 25, D.C.

DRAUGAS
THE LITHUANIAN DAILY FRIEND
PUBLISHED BY
THE LITHUANIAN CATHOLIC PRESS SOCIETY
4545 WEST 63RD STREET CHICAGO 29, ILL.
TELEPHONE LUDLOW 5-9500
LEADING DAILY FOR OVER A MILLION LITHUANIANS

/11/1958/

DRAUGAS

THE LITHUANIAN DAILY FRIEND

DRAUGAS
LIETUVIŲ KATALIKŲ SPAUDOS DRAUGIJOS
LEIDŽIAMAS LIETUVIŲ DIENRAŠTIS
SU ŠEŠTADIENINIU MOKSLO, LITERATŪROS
IR MENO PRIEDU
DRAUGAS ĮSTEIGTAS 1909 M.

Nr. 104 Price 10 cents PRINTED IN TWO PARTS ŠEŠTADIENIS, GEGUŽĖS (MAY) 3, 1958 ŠIANDIEN "DRAUGAS" 14 PSL. Kaina 10 centų Vol. XLII

PRIIMTAS NEDARBO KOMPENSACIJOS PLANAS

Sovietams toli dar ligi prieškarinės Lietuvos lygio

VILNIUS, okupuota Lietuva. — Ministerių tarybos pirmininkas Šumauskas, neseniai kalbėdamas žemės ūkio pirmūnų pasitarime Vilniuje, patvirtino faktą, kad palyginus su pramonės gamyba, okupuotos Lietuvos žemės ūkio gamyba besudaro tik menką krašto gamybos dalį.

Praėjusiais metais kolchozų pajamos sudariusios 1 bilioną ir 74 milionus rublių. Nors į tą skaičių neįeina vadinamų tarybinių ūkių gamyba, visdėlto iš karto pasidaro aišku, kad žemės ūkis, palyginus su kitomis ūkio šakomis, yra nepaprastai atsilikęs, kitaip tariant, žemės ūkio gamybos vaidmuo viso krašto gamyboje yra labai sumažėjęs. Sovietiniai šaltiniai teigia, kad okupuotos Lietuvos pramonės gamyba 1957 metais viršijusi 9 bilionus rublių. Išeina, kad kolūkių gamyba besudaro tik devintąją dalį pramonės gamybos. Okupuotos Lietuvos ūkio struktūra žymiai keičiasi.

Išpjovė gyvulius mėsai, nebėra veislei

Lietuvos sovietiniai valdovai negalėjo nepildyti Chruščevo įsakymo vytis Ameriką mėsos ir pieno gamyboje, nors jau esame anksčiau pakartotinai nurodę, kad reiktų pirma pasivyti nepriklausomos Lietuvos žemės ūkio lygį, kuris jau buvo gana augštas ir tik dėka sovietinės santvarkos nukrito. Besivaikydami mėsos gamybos rekordų, okupuotos Lietuvos kolchozų ir tarybinių ūkių vadovai apsirinko sau patį trumpiausią kelią: per pastarąjį pusmetį urmu pjovė galvijus ir kiaules, kad tik pakeltų mėsos pristatymus. „Besivejant Ameriką" neapsižiūrėta, kad neliko pakankamas skaičius veislei gyvulių. Šumauskas sako: „Dar yra nemaža rajonų, ir kolchozų vadovų, žemės ūkio specialistų, kurie nekovoja už karvių skaičius didinimą ir, visų pirma, iš savo bandos maža išsiaugina telyčių. Nepaslaptis, kad dar yra ir tokių vadovų bei specialistų, kurie daugiau galvoja apie tai, kaip išbrokyti ir papjauti karves, negu apie tai, kaip padidinti jų skaičių".

Su kiaulėmis kažkokia mįslė

Žinoma, dalis karvių buvo išbrokyta ir išpjauta dėl to, kad jos dėl pašarų stokos buvo sumenkusios. Bet dalis, be abejo, išpiauta ir dėl mėsos „rekordų". Su kiaulėmis ir kažkokia mįslė: „Daug kur trūksta paršelių", dejuoja Šumauskas. Kai nėra paršelių, kaip užaugs paršai, kaip kiaulės atsives naujų paršelių. Čia, matyt, įvyko tas pat: imta urmu skersti mėsai, kad vykdytų Chruščevo šūkius, o apie tai, kas bus kitais metais, nepagalvota. Dabar yra kaltinami kolchozų vedėjai, rajonų vadovai ir žemės ūkio specialistai, bet kai ateina ck įsakymai, reikalaujama juos pildyti neatsižvelgiant į ūkines sąlygas.

Šumauskas kaip siektiną idealą skelbia: „Norint 100 hektarų ariamos žemės pagaminti po 100 centnerių kiaulienos, reikia šiam plotui turėti po 4 pagrindines paršavedes ir 8 kartines kiaulaites", taigi viso 12 kiaulių. Tuo tarpu prieškarinėje Lietuvoje 100-ui hektarų naudojamos žemės teko 29 kiaulės. Iš to taip ir vėl galima matyti, kaip toli sovietams dar iki prieškarinės Lietuvos lygio.

Šumausko žiniomis, dabar Lietuvoje veikia 20 dirbtinio gyvulių apsėklinimo stočių, tačiau iš jų patenkinamai dirbančios tiktai keturios: Kapsuko, Šeduvos, Pagėgių ir Šilutės. Kai kur, esą, nesistengiama tą „pažangų būdą" pakankamai įdiegti. Šumauskas teigia: „Mūsų pirmaujančių kolūkių pasiekimai rodo, kad, taikant dirbtinio apsėklinimo metodą, galima likviduoti karvių bergždumą, kuris respublikos kolchozuose dar yra didelis." (E.)

Savivaldybių rinkimai Prancūzijoje

PARYŽIUS, geg. 3. — Prancūzijos savivaldybių įstatymo nuostatais šiemet „atnaujinta" daugiau kaip 50 proc. savivaldybių tarybų atstovų (iš 2,99997 atstovų atnaujinimo reikėjo 1,526).

Balandžio 20 ir 27 d. įvyko rinkimai. Balandžio 20 d. išrinkta 889 atstovai, o balandžio 27 d. perrinkta 637. Daugiausia pralaimėjo komunistai — neteko 31 atstovo. Daugiausia laimėjo MRP (respublikonų liaudies sąjūdis) — 27 mandatus.

Auga Izraelis

JERUZALĖ, geg. 2. — Izraelis vakar turėjo 2 milionus gyventojų. Tai pranešė prof. Roberto Bachi, vyriausybės statistikos departamento galva. Iš tų dviejų milionų žydų yra 1,780,000.

● *Propagandistai tarp mažųjų.* Sovietų Sąjungoj net 115,000 komsomolo narių pasiųsta dirbti tarp mažųjų — pionierių, kurie buvo įsteigti panaikinus skautų organizaciją.

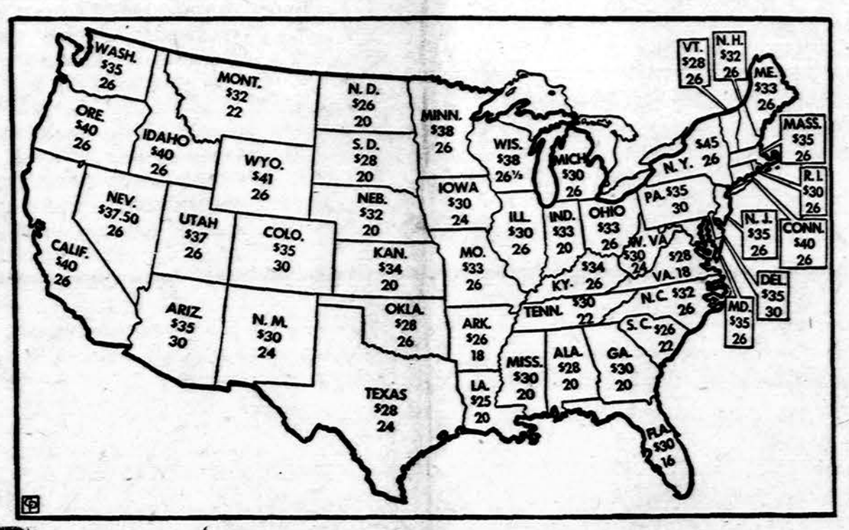

Mokėjimai bedarbiams — Skaičiai kiekvienos valstybės žemėlapyje rodo po kiek toje valstybėje per savaitę mokama kompensacijos bedarbiui, neturinčiam išlaikomų asmenų; antrieji skaičiai rodo per kiek savaičių toje valstybėje mokama ne darbo kompensacija. (INS)

Socialinį klausimą sprendžiant

VATIKANAS, geg. 2. — Popiežius Pijus XII vakar ragino katalikus darbininkus pagelbėti skleisti krikščioniškąją dvasią pramonėje. Kalbėdamas šv. Petro bazilikoje, popiežius Pijus XII įspėjo darbininkus, kad socialinių problemų negalima išspręsti „remiantis daugiau ar mažiau ateistinio materializmo dėsniais".

Vakarai išlaisvino 700 mil. žmonių, sovietai pavergė 113 mil.

Rumunų tremtinių laikraštis iškelia faktus

PARYŽIUS, geg. 3. — Rumunų tremtinių organas „La National Roumaine" organas šiomis dienomis paskelbė palyginamąją lentelę, kuri patiekia duomenis, kokie santykiai yra Sovietų Sąjungos ir vadinamų kolonijinių valstybių su kitų kraštų tautomis.

Toji lentelė rodo, kad nuo šio šimtmečio pradžios kolonijinės valstybės suteikė nepriklausomybę beveik 700 milionams žmonių, gyvenančių 22 kraštuose 9,264,000 kv. mylių plote.

Tuo tarpu Sovietų Sąjunga tik tarp 1939 ir 1945 metų, smurtu ir apgaule prisijungdama sau 182,578 kv. mylias, prarijo 23,892,000.

Be to, dar po savo letena laiko 393,720 kv. mylių septynių satelitų valstybes su 89,347,000 gyventojų.

JAV departamento užtikrinimas

NEW YORKAS, geg. 2. — Vasario 16 d. minėjimo proga Amerikos Lietuvių Taryba per savo įstaigą LAIC pasirūpino gauti specialų JAV sekretoriaus John Foster Dulles pareiškimą Lietuvos nepriklausomybės reikalu. Į pasiųstą LAIC direktorės Marijonos Kižytės padėką p. Dulles vadovaujamas Valstybės Departamentas taip atsakė:

„Mes vertiname Jūsų rūpestingumą priminti mums Jūsų organizacijos komentarus ir galime Jus užtikrinti mūsų vyriausybės nusistatymą tęsti paramą Rytų Europos žmonių teisingoms aspiracijoms atgauti laisvę ir tautinę nepriklausomybę".

● *Pietų Korėjoje* vakar buvo parlamentariniai rinkimai.

15 tūkstančių vyriškojo jaunimo suvažiavimas

BARI, pietinė Italija, geg. 2. — Didelis regionalinis Katalikų Akcijos vyriškojo jaunimo suvažiavimas balandžio 20 dieną į Bari miestą sutraukė net 15 tūkstančių gražaus katalikų jaunimo, kuris švenčia 90 metų sukaktį nuo savo organizacijos įkūrimo. Katalikų Jaunimo organizacijos centro pirmininkas dr. Vinci savo turiningoje kalboje, kuri buvo priimta dideliu entuziazmu, dar kartą patvirtino katalikų jaunimo įsipareigojimų Bažnyčiai svarbą. Katalikų Jaunimo organizacija, būdama gyvenimo mokykla, kartu yra ir visokių gerų darbų vykdytoja; ji yra jaunuolių grūdintoja, jiems užsidegus ryžtinga dinamika.

— Jaunuoliai, — sakė jaunimo organizacijos pirmininkas dr. Vinci, kurie sugebės nešti tiesos šviesą, bus amžinas Bažnyčios gyvastingumo pulsas studijų ir darbo srityse.

Iškilmingoji katalikų jaunimo manifestacija Bari mieste buvo baigta, atnaujinant visos italų katalikų vyrų jaunuomenės ištikimybę Bažnyčiai ir Šv. Tėvui.

● *Nedaug filmų jaunimui.* Sovietų Sąjungoje per 5 paskutinius metus pagaminti 565 filmai, iš kurių tik 29 filmai jaunimui.

● *Clevelando, Ohio, apylinkėje* žemė drebėjo, bet nepranešta apie nuostolius.

PAGALBA BEDARBIAMS

Pietiniai demokratai kartu su respublikonais balsavo už Eisenhowerio planą

WASHINGTONAS, geg. 2. — Atstovų rūmai vakar priėmė prezidento Eisenhowerio nusistatymui palankų skubos nedarbo kompensacijos planą.

Pagal tą planą valstybės gaus lėšų mokėti nedarbo kompensacijai pusę tos sumos, kurią jos dabar moka. Tuo būdu, išsibaigus pašalpinių savaičių laikui, dar pusę laiko jos galės mokėti nedarbo pašalpas. Atleistų fondų panaudojimas kiekvienoje valstybėje bus daromas pagal jos įstatymais nustatytą tvarką. Kaip ilga ir kaip augšta dabar yra nedarbo pašalpa kiekvienoje valstybėje, žiūr. čia pridedamojon schemon.

Įstatymą paruošė demokratas Herlong, padarydamas dvi patai sas prezidento Eisenhowerio plane. Jis įvedė, kad valstybės yra laisvos šia paskola naudotis ar ne. Ir antra, nedarbo pašalpa bus taikoma ne tik tiems asmenims, kuriems ji yra pasibaigusi šiais metais, bet ir tiems, kuriems ji pasibaigė praėjusių metų liepos 1 dieną. Yra tikra, kad Illinois valstybė šia paskola nesinaudos, nes ji turi dar savo neišnaudotų fondų.

Demokratų paruoštas pašalpos planas skyrėsi nuo priimtojo ypač tuo, kad jis pašalpą pramatė ne tik tiems, kurie yra gavę nedarbo kompensaciją ir tik jos pritrūkę, bet ir tiems bedarbiams, kurių neapima valstybės apdraudos sistema. Kongreso dauguma pasisakė prieš demokratų planą, apšaukdama jį perdaug socialistišku. Pietiniai demokratai kartu su respublikonais balsavo už Eisenhowerio planą.

Herlongo planas buvo priimtas 223 balsais prieš 165. Manoma, kad planas bus tuojau prezidento pasirašytas ir pradės veikti. Skaičiuojama, kad iki 3 milionų žmonių, kurių darbo kompensacijos yra pasibaigusios, galės juo pasinaudoti. Dabartinė programa galios iki 1959 m. balandžio 1 d. Jos tolimesnis likimas priklausys nuo to, kaip vystysis ekonominis atoslūgis.

● *Cholera plečiasi.* Calcutoje, Indijoje, praėjusią savaitę mirė 310 asmenų nuo choleros.

● *Jugoslavijos mokslininkai* išbandė atominį reaktorių.

● *Britanijos karalienė Elzbieta II* 1959 metais vizituos Ghaną, Afrikos valstybę.

Laivyno lyga prieš Ike planą

SAN FRANCISCO, geg. 2. — Laivyno lyga suvažiavime vakar priėmė rezoliuciją prieš prezidento Eisenhowerio siūlymą perorganizuoti gynybos departamentą.

Lyga, neoficiali civilinė organizacija, pareiškė opoziciją betkuriam planui, kuriuo karinė vadovybė būtų pavesta vienam asmenui.

Belgijos socialistai nenori raketų bazių

BRUGES, Belgija, geg. 2. — Achille van Acker, išeinantis Belgijos socialistas ministeris pirmininkas, vakar pareiškė, kad Belgija savo žemėje nenorinti Šiaurės Atlanto gynybos organizacijos (Nato) raketų bazių.

Acker, kalbėdamas socialistų partijos susirinkime, kategoriškai pareiškė, kad Belgijos socialistų — liberalų koalicinė vyriausybė nepriims raketų bazių.

Jaunimas prievartos darbuose

MASKVA, geg. 3. — Iš pranešimo komsomolo suvažiavime, išspausdinto „Izviestijų" Nr. 91, matyti, kad 1957 m. daugiau kaip 40,000 to sąjūdžio narių turėjo dirbti Donbaso, Kuzbaso ir Karagandos šachtose. Vietinėje pramonėje dirbti sutelkta 200,000 komsomolcų (kom. jaunimo narių). Į gyvulininkystės farmas paskutiniais metais nukreipta 650,000 jaunimo.

● *Viesulas* vakar smogė San Antonio, Tex.

Tarpatlantinis pasikalbėjimas su kardinolu Stritch

"Daug turiu padaryti, bet mažai laiko", — pareiškė kardinolas Stritch

NEW YORKAS, geg. 3. — The Chicago American korespondentas Dan Brigham iš New Yorko vakar kalbėjosi telefonu su kardinolu Stritch, kuris dabar yra Romos Sanatrix klinikoje.

Kardinolas Stritch iš ligoninės kambario korespondentui per tarpatlantinį telefoną kalbėjo:

— Pasakykite chicagiečiams ir visos Amerikos žmonėms, kurie meldėsi už mane, kad aš esu nepaprastai dėkingas už jų maldas.

Kardinolo Stritch dešinioji ranka iki alkūnės buvo amputuota praėjusį pirmadienį Romos ligoninėje.

Kardinolas Stritch, kuriam rugpjūčio 17 d. bus 71 metai, pareiškė:

— Aš jaučiuosi gerai. Noriu, kad daktarai leistų išeiti iš ligoninės. Bet jie pasakė, kad ligoninėje dar turiu pasilikti iki sekančios savaitės pabaigos ir ilsėtis. Bet aš nenoriu ilsėtis. Aš noriu išeiti iš ligoninės ir eiti į savo raštinę. Yra daug darbų, bet mažai beliko laiko. Jau praktikuoju rašyti kairiąja ranka.

Žymus Bažnyčios vyras dėkingas Dievui, kad liko viena ranka, kuria galės atlikti misijų darbą.

Kardinolas Stritch, Chicagos arkivyskupas, yra paskirtas Tikėjimo Platinimo kongregacijos pro-prefektu.

Jis pareiškė:

— Esu pasiruošęs dirbti, nors man ir sunku bus rašyti. Keletą valandų dienoje svarstau savo planus su kitais pareigūnais ir diktuoju savo idėjas.

Prezidento kalba

WASHINGTONAS, geg. 1. — Prezidentas Eisenhoweris Washingtone sekantį antradienį pasakys rinkiminės kampanijos kalbą.

Prezidentas Eisenhoweris pietuose kalbės Willard viešbutyje. Bus pagerbti kongreso nariai respublikonai.

● *Komsomolo (komunistų jaunimo sąjunga) suvažiavime Maskvoje* vadovybė nusiskundė, kad tame sąjūdyje trūksta veržlumo, o ypač kovoje prieš kapitalizmo liekanas, prieš buržuazinę ideologiją ir moralę (Izviestija Nr. 91).

Sovietų jaunimas Sibire

MASKVA, geg. 3. — Chruščevas, kalbėdamas komunistinio jaunimo suvažiavime Maskvoje, pažymėjo, kad darbams į Sibirą, Tolimuosius Rytus, Kazachstaną ir tolimą šiaurę buvo pasiųsta apie 300,000 jaunų komsomolo narių. Chruščevas išsireiškė, kad dar daug kitų darbų laukia jaunimo. Daugiau kaip 350,000 jaunimo buvo išvežta dirvonų apdirbti. Chruščevas pabrėžė, kad jaunimas turi „dainuoti pagal duodamą jiems kamertono balsą" (—kompartijos direktyvas). Apgailestavo, kad daug kur Rusijoje organizuojant jaunimo pasilinksminimus, reikia kviesti milicininką, kad jisai sudraustų atsirandančius iš jaunimo tarpo chuliganus. „Argi mes į komunistų eiles imame chuliganus?" — klausė Chruščevas. Jis taipgi pripažino, kad girtavimas jau sudaro didelę grėsmę Sov. Sąjungai. Kalba buvo išspausdinta „Izviestijų" Nr. 94.

Kaip matyti iš komsomolo suvažiavimo eigos, šiuo metu jų veikla daugiausia nukreipiama į ūkinę pažangą ir į kultūrinių įstaigų plėtimą.

Socialinių reikalų ekspertų delegacija

BELGRADAS, geg. 3.—Jungtinės Arabų respublikos (Egipto — Sirijos unijos) darbo ir socialinių reikalų ekspertų delegacija šią savaitę atvyko į Jugoslaviją, pakviesta diktatoriaus Tito. Arabų delegacija Jugoslavijoje viešės 12 dienų.

NAUJAUSIOS ŽINIOS

— Jungtinių Tautų Saugumo taryba vakar svarstė Jungtinių Amerikos Valstybių pasiūlytą planą šiaurės ašigalyje sudaryti inspekcinę zoną staigiam ir netikėtam užpuolimui išvengti. Sovietų atstovas Sobolev nepritaria šiam planui ir puolė JT gen. sekretorių Dagą Hammarskjoldą, kad jis pasisakė palankiai už JAV pasiūlytą šiaurės ašigalio inspekcijos zoną. Bet Dagas šitą savo nuomonės pareiškimą sujungė su kitu faktu, būtent, kad jis prieš kiek laiko viešai buvo sveikinęs Sovietų Sąjungos paskelbtąjį vienašališką atominių ginklų bandymų sustabdymą. Sovietų atstovas Sobolev vetavo JAV šiaurės ašigalio kontrolės rezoliuciją. JT Saugumo taryba, susilaikius Švedijai, atmetė sovietų rezoliuciją, draudžiančią skraidyti JAV atominiams lėktuvams šiaurės ašigalyje.

— Šiaurės Atlanto sąjungos (Nato) užsienių reikalų ministerių konferencija Kopenhagoje prasidės sekantį pirmadienį. Konferencijoje bus peržvelgta visos tarptautinės problemos.

— Eisenhowerio administracijos nedarbo kompensacijos planas, praėjęs atstovų rūmuose, turbūt bus praplėstas senate.

— JAV valstybės sekretorius Dulles vakar išvyko į Šiaurės Atlanto sąjungos (Nato) konferenciją Kopenhagoje. Dulles išsivežė šiaurės ašigalio kontrolės planą. Dulles, prieš išskrisdamas iš Washingtono į Kopenhagą, pareiškė spaudos atstovams: jei Rusija sutiks su JAV pasiūlytu planu šiaurės ašigalyje sudaryti inspekcinę zoną, JAV nebeleistų skristi šiaurės kryptimi atominių lėktuvų. Dėl tų skridimų Kremlius protestavo.

— Jungtinės Amerikos Valstybės pirmą kartą Tolimuose Rytuose vakar išbandė kontroliuojamą raketą Matador. 600 mylių tolio ginklas gali nešti atominę galvutę.

KALENDORIUS

Gegužės 3 d.: šv. Kryžiaus Atradimas, šv. Aleksandras ir šv. Juvenalis; lietuviški: Dievonis ir Nerutė.

Gegužės 4 d.: IV sek. po Velykų, šv. Monika; lietuviškas: Mintautė.

Saulė teka 5:46, leidžiasi 7:50.

ORAS

Oro biuras praneša: Chicagoje ir jos apylinkėje šiandien — galimas lietus, apie 60 laipsnių; rytoj — dalinai apsiniaukę ir šalčiau.

Bridgeporto Liet. Moksleivių Tautinis Ansamblis
— RUOŠIA —
Sekmad., geg. 4 d., 4 v. p. p.
LIETUVIŲ AUDITORIJOJE
3133 So. Halsted St.

Motinos Dienos Minėjimą

Programą atliks Liet. Moksleivių Tautinis Ansamblis, vad. muz. Ant. Skriduliui.

Atsilankiusieji bus pavaišinti kavute.

Mamytėms įėjimas nemokamas.

Visi maloniai kviečiami dalyvauti.

LIETUVOS VYČIŲ VEIKLA

Redaguoja ED. ŠULAITIS ir A. YUKNIS

1330 So. 51st Ave., Cicero 50, Ill.

CHICAGOS VYČIŲ JUDĖJIMAS

99-ji kuopa

99-ji kuopa įsteigta Chicagoj 1933 ar 1934 metais. Kuopos steigėjais, sakoma, buvę centro valdybos nariai, kurių tais metais Chicagoj buvo daugiausia: 1933 m. dvasios vadas kun. A. Valančius, pirmininkas A. Lapinskas, sekretorius Al. Manstavičius, iždininkė S. Ališauskaitė, o 1934 m. dvasios vadas kun. A. Valančius, sekretorė B. Paliliūnaitė, iždininkas A. Valonis.

Centre įregistruotai kuopai tais metais veikti nebuvo gerų sąlygų. Kuopa įsteigta Gage Park rajone, kur sueina ribos trijų lietuvių parapijų, taigi ir trijų vyčių kuopų, būtent, Švč. P. Marijos Nekalto Prasidėjimo parapijos, kur veikė 36-ji kuopa, Švč. P. Marijos Gimimo parapijos, kur veikė 13-ji kuopa ir Šv. Kryžiaus parapijos, kur veikė 13-ji kuopa.

Vyčių organizacijoj iš seno buvo taisyklė, kad lietuvių parapijoj arba kolonijoj tegali veikti tik viena vyčių kp., artimai susirišusi su parapijos veikla ir jos vadu parapijos klebonu, kuris yra vietos katalikiškųjų draugijų dvasios vadas. Žiūrint iš šio taško, 99-ji kuopa buvo lyg kampininkė, todėl ir nenuostabu, kad ne tik negalėjo nariais augti, bet ir veikimu pasirodyti kaip anais laikais reikšdavosi visos kuopos.

Kad taip buvo, liudija ir centro sekretoriaus pranešimas "Vyčio" Nr. 5, 1934 m. Pasakyta, kad kuopa turi penkis tikruosius narius (susimokėjusius centrui mokesčius). Tais metais kiek vėliau Chicagoj (Aušros Vartų parapijoj) įvyko metinis organizacijos seimas, į kurį kuopa taip pat negalėjo pasiųsti atstovo, nes neturėjo nė dešimties narių. Pradedant 1933 m. ir toliau "Vyčio" komplektuose nėra jokios žinutės apie kuopą, kada ir kur šaukia susirinkimus, ką veikia arba užsimojusi veikti ir t.t. Taip ir liovėsi gyvavusi.

1955 metais 112-je kuopoje, bene dėl tūlų asmeniškumų, įvyko šiokių tokių nesutarimų ir dėl to kaikurie nariai, pasitraukę iš kuopos, nutarė atsteigti 99-ją kuopą, kuriai veikti susiklojo ryškesnis pagrindas, nes toje apylinkėje, būtent, Gage Parke, tėvai jėzuitai įsteigė savo centrą, apie kurį pradėjo spiestis draugijinis, ypatingai jaunosios ateivijos jaunimo, veikimas. Jų tarpan įsijungė ir 99-ji kuopa. Atsteigtos kuopos pirmąją valdybą sudarė dvasios vadas kun. J. Borevičius, SJ, pirmininkas J. Stanaitis, vicepirmininkas Bernard Alesky, sekretorė Valerie Stanaitis, finansų sekretorė Marion Zameske, iždininkas Gordon Gudas, tvarkdarys R. Jurgaitis, iždo globėjai V. Samoška ir A. Rudis, narys

Tuo pačiu metu ir tų pačių narių pastangomis buvo atsteigta ir 24-ji kuopa Aušros Vartų parapijoj. Abiejų kuopų susirinkimuose nutarta bendromis jėgomis išeiti į veikimą jaunimo dirvoje. Iš tikrųjų, trumpu laiku kuopos pateisino savo atsisteigimą, pirmiausiai pasidarbuodamos Vyčių namo reikalui. Namo tarybai paruošus sąrašą, ko reikia namui įsigyti ir kokio remonto reikalingas, tą sąrašą perteikus kuopoms Chicagos apskrity, po sendraugių pirmiausia savo dalį įnešė 24-ji ir 99-ji kuopos. Jos didžiajame namo lange įvedė elektrinę iškabą "Lietuvos Vyčiai", taip pat Ramovės patalpose grindims nupirko ir sudėjo pritaikytas "tile" ir "linoleum". Visi tie įrengimai kuopoms kainavo 102 dol. Prie šių darbų daugiausia laiko pašventė J. Juozaitis, F. Jurgaitis, J. Stanaitis ir V. Cibulskis. Negana to, abi kuopos sutarė namo rūsyje įrengti pramogų kambarį — klubą, įrengiant jame stalo tenisą, šachmatus ir k. Or-jos garbės narys J. Juozaitis aukojo $200 nupirkimui medžiagos tiems įrengimams, o nariai nemokamai padarė viską pagal paruoštą planą. Įrengtas klubas darė tikrai malonų įspūdį. Sienos buvo išpuoštos įvairiomis vyčių kuopų veikimo nuotraukomis, seimų ir kitokių suvažiavimų ženkleliais ir k. Buvo ir skaitykla, kur galėjai pasiskaityti katalikiškų lietuvių ir anglų kalbomis laikraščių bei žurnalų. Tik gaila, kad visą jaunimo įdėtą pinigą ir darbą suardė 1957 m. Chicagą ištikęs potvynis. Viskas buvo vandens užlieta ir sunaikinta.

Kuopos yra suruošusios keletą kultūrinių susirinkimų, taip pat išvažiavimų ir kasmet siunčia atstovus į metinius seimus. Iš savo kuklių iždų yra paaukojusios Lietuvos reikalams, organizacijos organui "Vyčiui" palaikyti ir jaunamečių reikalams. Nariui ar kam nors iš nario šeimos mirus, kuopa "in corpore" dalyvauja laidotuvėse ir užprašo šv. mišias. Leidžia neperiodinį laikraštėlį.

Daug 99-tos kuopos narių yra pirmaeiliai veikėjai Don Varnas, American Legion poste, o vienas tos kuopos steigėjų J. Stanaitis yra išrinktas 1958 — 1958 metams posto komandieriumi. "V."

NAUJ. ANGLIJOS VYČIŲ SUVAŽIAVIMAS

Balandžio 27 d. Ansonijoje įvyko Naujosios Anglijos apskrities vyčių atstovų suvažiavimas. Suvažiavo iš -Philadelphijos, Worcesterio, Rhode Island, Bostono ir kitų lietuvių kolonijų atstovai. Suvažiavimą pradėjo Ansonijos vyčių pirm. Donal Poehailaes, pakviesdamas iš Worcesterio N. Anglijos apskrities pirm. Juozą Sakaitį pirmininkauti suvažiavimui. Sakaitis pirmiausia pakvietė į suzirinkimą atsilankiusį prel. M. Krupavičių tarti susirinkusiems žodį. Prelatas kalbėjo: "Aš vyčius mėgstu, ir dėl ko mėgstu? Dėl to, kad jie yra lietuviai ir katalikai. Su vyčiais nevisada susišneku. Kai aš juos užkalbinu lietuviškai, jie man atsako nelietuviškai. Vyčių nuo pelnai Lietuvai yra labai dideli. Anos kartos vyčiai davė vadų, kaip Šimutis, Daužvardis. Amerikiečių mes turėjome ir Lietuvoje, kaip Kaupas ir kiti. Aš norėčiau, kad jūs duotumėte vadų ne tik katalikybei, bet ir lietuvybei. Lietuvybė yra žmogaus esmė. Mums svarbu lietuvybė svetur. Jūs pasakysite, kad yra dypukų, kurie jau nulietuvėjo daugiau už jus. Tai tiesa. Tie jau ir Lietuvoj buvo lietuviais tik dėl išskaičiavimo.

Lietuvis su lietuviu turi kalbėti tik lietuviškai. Tuo tik jis atsiskiris nuo airių. Kas nulietuvėja, dingsta ir katalikybei. Jeigu jis nuslydo nuo vienos lentos, nuslys ir nuo kitos. Linkiu jums išlaikyti lietuvybę ir katalikybę. Tuomet neprapuls ir Amerikos Lietuva. Jūs pasilikite vyčiais, kokiais jūs esate įrašyti vyčiais. Reikia ugdyti katalikišką idėją. Idėjos atomai nenugalės. Tik katalikiškoji idėja gali nugalėti bolševikiškąją idėją"...

Ansonijos klebonas kun. Garonskis, sveikindamas susirinkusius į jo pastogę vyčius, palinkėjo sėkmingai svarstyti visus reikalus. Kun. Jankauskas iš Worcesterio ir kun. Tamulevičius sveikino vyčius, perduodami ir Šv. Kazimiero parapijos klebono kun. Bakano sveikinimus. Ansonijos vikaras kun. Zanevičius irgi sveikino, bet jau angliškai.

Po sveikinimų buvo sugiedoti JAV, Lietuvos ir Vyčių himnai. Pagerbus vėliavas, buvo einama prie darbotvarkės. Buvo perskaitytas ilgas ne tik buvusiojo susirinkimo nutarimų, bet ir visų darbų protokolas. Švaria ir gražia lietuvių kalba protokolą perskaitė praėjusio suvažiavimo sekretorė Ana Benda. Suvažiavime dalyvavo ir vyčių dvasios vadas kun. Kontautas.

Suvažiavimas nutarė surengti gegužės ar liepos mėnesį Marianapolyje gegužinę. Laiką nustatyti pavesta valdybai. Į naują valdybą išrinkti: pirm. Sakaitis, sekr. Ana Benda, vicepirm. Sabulis iš Ansonijos. Waterburio vyčiai savo atstovų į Ansoniją nepasiuntė, nors nevyčių iš Waterburio buvo pasimaišę.

Petrauskas

7 metų amžiaus akla mergytė susipažįsta su cirko aktoriumi New Yorke tik pačiupinėdama jo nosį. (INS)

MŪSŲ KOLONIJOSE

Buffalo, N. Y.

Lojalumo dienos paradas

Š. m. gegužės mėn. 4 d., sekmadienį, karo veteranų sąjunga rengia didelį Lojalumo dienos paradą, kuris bus pradėtas lygiai 2 val. p. p. Į šią antikomunistinę demonstraciją yra pakviesti ir lietuviai. Lietuviai, lat viai ir estai žygiuos kartu — vienoje kolonoje.

Kiekvieno lietuvio pareiga dalyvauti šiame antikomunistiniame parade.

Rinkimosi vieta — prie Memorial Auditorium. Parado dalyviai turi būti vietoje 1:30 val. po pietų.

Pavasario šokių vakaras

Gegužės 10 d., šeštadienį, Buffalo Lietuvių klubas rengia metinį pavasario šokių vakarą, kuris įvyks Šv. Jurgio lietuvių parapijos salėje, 1910 E. Falls St., Niagara Falls, N. Y. Veiks baras ir užkandinė. Gautas pelnas skiriamas lietuvių šalpos bei kultūriniams reikalams. Pradžia — 8 val. vak.

Maloniai kviečiami visi Buffalo ir apylinkių lietuviai.

Bflo. Lk valdyba

Waterbury, Conn.

Balsavimų įvairenybės

Bendruomenės balsavimai šiemet vyko turbūt prisitaikydami prie ekonominio atoslūgio — menkesniu tempu, kaip pirmieji. Balsavo apie 107 nariai. Daugiausia balsų Waterburyje gavo Petras Vileišis, nes pasirodo, kad žmonės daugiausia renka vietinius asmenis, nors prel. Albavičius, ir iš toli, išėjo antruoju. Šiaip balsų daugumu pirmauja vietiniai. Waterburiečiai į pirmųjų eiles taip pat pastatė ir evang. kun. Trakį.

Praėjusį kartą balsuotojų buvo apie 70. Urnos tada buvo vežiojamos ir pas ligonius.

Maspeth, N. Y.

Balsavimo vaizdas

Kelias savaites LB apylinkė rengėsi rinkimams, garsino laikraščiuose ir išsiuntinėjo 400 lietuvių šeimų kvietimus ateiti į balsavimo vietą. Balsavimo vieta — parapijos salė — buvo išpuošta; iš lauko — iškabos su puikiausiais šūkiais. Iš tolo buvo matoma Lietuvos vėliava, kviečianti savo tautiečius atsilankyti į balsavimo vietą.

Iš 400 kvietimų balsavo vos 40 asmenų. Vaizdas liūdnas — iš 10 devyni neatėjo. Iš gyvenančių senųjų lietuvių atsilankė ir balsavo 8 asmenys; iš visos Maspetho apylinkės naujųjų ateivių atsilankė ir balsavo 32, nors bažnyčioje po kiekvienų šv. mišių buvo raginta eiti balsuoti.

LB apylinkės valdyba budėjo nuo 8 val. ryto iki 6 val. vak. Budėjo F. Rajeckas su žmona, A. Pumputis su žmona, A. Krinickas, Zubrys, K. Kulys, M. Laukaitytė, A. Sodaitis, A. Grunskis ir A. Visminas.

A. Visminas

Bridgeport, Conn.

Lietuviai garbės sąraše

Fairfieldo universitete dekano paskelbtame garbės studentų sąraše yra ir du lietuviai studentai, rodos, iš viso vieninteliai lietuviai šiame universitete — tai Antanas Saulaitis ir John Vaitkus.

Pažymėtina, kad abu yra baigę Waterburio lietuvių Šv. Juozapo parapijos mokyklą ir abu drauge baigę Švč. Širdies augštesniąją mokyklą Waterburyje.

Jų grupėje iš 300 studentų į garbės sąrašą pateko tik 5; tame universitete patekti į tokį sąrašą reikalavimai yra labai dideli.

John Vaitkus yra jau trečiosios kartos lietuvis, kurio tėvai gyvena Waterburyje; pažymėtina, kad tėvai gražiai kalba lietuviškai. Antanas Saulaitis yra naujųjų ateivių sūnus. **Ks.**

Rockford, Ill.

Motinos minėjimas

Motinos dienos minėjimas įvyks gegužės 11 d., sekmadienį, 3 val. p. p. lietuvių klubo salėje. Programoje — St. Barzduko žodis motinoms; montažas "Lietuvė motina", paruoštas ir surežisuotas V. Zakarienės. Dainas montažui parengė Liūdas Jarošekas, pavasario šokį atliks Gražina Krasauskaitė; vyrų choro dainos, vadovaujamos L. Jarošeko, ir vaikučių tautiniai šokiai, vadovaujami J. Bubelio. Dainoms akomponuos J. Giedraitienė, deklamacijoms smuiku pritars V. Mataitis. Mažoji Ramutė Šernaitė mamyčių garbei pagros polkutę. Po programos — šokiai, lietuviškas bufetas su užkandžiais ir gėrimais.

Visi Rockfordo miesto ir apylinkės lietuviai kviečiami gausiai dalyvauti šioje tradicinėje ir giliai prasmingoje motinų pagerbimo šventėje.

Pagerbta geraširdė

State gatvės taryba specialiai pagerbė 61 m. amžiaus močiutę, Dorothy Sibrie, kuri vieton 440 valandų savanoriškai Cook apskrities ligoninėje dirbo po 62½, taip per 10 metų padarydama 17,000 valandų antvalandžių ir negaudama užmokesčio, kad tik galėtų geriau patarnauti ligoniams.

Nauja bažnyčia

Tėvai paulistai nupirko žemės sklypą pietvakariniame kampe Wabash ir Van Buren sankryžoje, Chicagoje, ir čia planuoja pastatyti naują bažnyčią ir kleboniją. Dabar čia yra dveji namai ir mašinų statymo aikštė.

PADĖKA

A. L. Mokytojų sąjungos Chicagos skyriaus valdyba reiškia didžią padėką visiems prisidėjusiems prie Jaunimo literatūros premijos įteikimo koncerto, ypač dainininkei Valentinai Cinkaitei-Kojelienei, balerinoms Violetai Karosaitei ir Irenai Veleckytei už nemokamą programos atlikimą, AL Bendruomenės Chicagos apygardos valdybai už premijai skirtus 100 dolerių, Jury komisijai — St. Tamulaičiui, Gr. Babrauskienei, D. Augienei, A. Šimaitienei ir Pr. Razminui — už vakaro garsinimą dienraščiuose "Drauge" ir "Naujienose", "Margučio" ir Sofijos Barcus radijo valandėlių vedėjoms, už aukas ir dovanas: Furniture Center, St. Medušauskui, A. Vasiliauskui, B. Stangenbergui, P. Ramanauskui, M. Babickienei, R. Dobilaitienei, M. Rabašauskienei ir K. Kupičiui.

Dėkoja visiems prisidėjusiems darbu, ypač St. Gasneriui ir visoms mokytojoms už pagamintus valgius bufetui. — **Valdyba**

FIDELITY CLEANERS
(4 hour service)
Expert dry cleaning — Suits, Dresses, Coats, Drapes and Slip Covers.
We specialize in Summer Formals. Complete Fur Storage — Quality Tailoring.
1846 W. 63rd. HE 4-5136

PILNAS BATŲ TAISYMO PATARNAVIMAS
Orthopedinis darbas atliekamas pagal jūsų daktaro receptą. Batai pagal užsakymą. Visas darbas ekspertiškai atliekamas.
CHUDY'S FOOTWEAR CLINIC
162 No. State Street
DEarborn 2-4951

K. Leonaitienės pensionatas Beverly Shores, Ind., nuo 1 geg. atidarytas ir priimami vasarotojai.
Telef. TRiangle 2-3300
BEVERLY SHORES, IND.

Gražių prisiminimų perspektyvai,

dėkingumo kupina širdim, Visagalio Viešpaties akivaizdoje, tariam nuoširdų ačiū visiems Čikagos seimo dalyviams.

Jūs esate mūsų bendradarbiai Dievo, Bažnyčios ir lietuvių tautos tarnyboje. Jūsų parama mums yra ne tik materialinė, bet ir moralinė: "Kur du stos, visados daugiau padarys". Jūs, brangieji bendradarbiai, ir mes bendrai sutelktomis jėgomis ir malda pilniau galim atlikti savo uždavinį čia žemėje ir šiame krašte.

Jau 16-ka metų jūs nepailsdami stovite šalia mūsų. Todėl, pasiremdamos jumis, mes galime drąsiai žvelgti į ateities darbus ir jų nepabūgti.

Džiaugiamės, kad mūsų bendradarbių eilės ne mažėja, bet auga, kad su nauju ryžtu įsijungia naujos gretos.

MŪSŲ GILI PADĖKA už sveikinimus, atsilankymą, pasiaukojimą, aukas ir triusą: J. E. Vysk. V. Brizgiui, A. R. K. Federacijos pirmininkui A. Rudžiui ir M. Rudienei, Ateitininkų sendraugių S-gos C. V. pirmininkui K. Kleivai, ponams A. Tumosams, J. Meškauskams, Z. Danilevičiams, V. Maneliams, A. Vasaičiams, kun. Dr. A. Juškai — Gildos dvasios vadui, rėmėjų pirmininkui J. Keruliui, sekretoriams: S. Šatraitienei ir V. Matikiūnui, Brighton Park skyriaus pirmininkei V. Gečienei, Cicero kolonijos atstovei E. Lankauskienei, A. Pukelienei, J. Ragauskienei, Marquette Park skyriaus pirmininkei ir seimo vaišių ruošėjai P. Dubinskienei ir jos talkininkėms: T. Sepavičienei, O. Rauskinienei ir S. Žukauskienei, seimo sekretorėms: M. Meškauskaitei ir D. Noreikaitei, mandatų ir rezoliucijų komisijoms.

Nuoširdus ačiū visiems mūsų amžiniesiems ir garbės nariams, organizacijoms už aukas ir delegatus į seimą ir kiekvienam mielam aukotojui.

Ypatingą dėkui tariam tėv. J. Kidykui, tėv. J. Kubiliui ir visiems tėvams Jėzuitams už jaukią pastogę seimui ir didį nuoširdumą.

Savo maldose prisimenam jus visus ir prašom Visagalio stiprinti ir atlyginti, nes tik Jo atlyginimas tėra vertas jūsų aukos ir turi amžinąją vertę.

Nek. Pr. Švč. P. Marijos Seserys
SESUO M. ALOYZA

Medžiagų Siuntiniai į Lietuvą gerai žinoma firma:

ORBIS

siunčia įvairaus turinio siuntinius, maistą, medžiagas, vaistus ir daugelį kitų dalykų. Siuntiniai gali būti iki 44 svarų ir pagal sudėtį gali būti maišyti.

Dėl geresnės orientacijos paduodame kai kurių tekstinės MEDŽIAGŲ KAINAS:

0-24 dvig. ploč. tweed pilksva, kaina su muitu už jd. (viln.) $3.45
0-52 viln. žalsva su dryželiais, kaina su muitu už jardą 3.95
0-51 ir 0-50 pilksva ir p. žalsva su "eglute", su muitu už jd. 4.95
0-30 viln. ruda su balt. dryželiais, kaina su muitu už jardą.. 5.95
0-48 viln. medž. paltui gelt. su "egl.", kaina su muitu už jd. 4.50

Turime visą eilę įvairių vilnonių, rajoninių ir kitokių medžiagų. Pavyzdžius galite apžiūrėti mūsų įstaigose.

Reikalaukite mūsų kainaraščių. KAINARAŠČIAI IR PATARNAVIMAS LIETUVIŲ KALBA.

ORBIS

4414 So. Rockwell St., CHICAGO, 32, ILL., USA YA 7-2445
2258 S. Sacramento Ave., Chicago 8, Illinois, tel. YA 7-1001
3570 W. Vernor, "GAIVA", Detroit 16, Mich. TA 5-9783
4311 Sheridan Rd., Kenosha, Wisc. OL 4-2373
578 Wyandotte St., Windsor, Ont. CL 6-3982

DRAUGAS
THE LITHUANIAN DAILY FRIEND
4545 West 63rd St., Chicago 29, Illinois Tel. LUdlow 5-9500

Entered as Second-Class Matter March 31, 1916, at Chicago, Illinois Under the Act of March 3, 1879

Member of the Catholic Press Ass'n
Published daily except Sundays and days after Christmas and Easter by the Lithuanian Catholic Press Soc'y

SUBSCRIPTION RATES
$10.00 per year outside of Chicago
$12.00 per year in Chicago & Cicero
$10.00 per year in Canada
Foreign $12.00 per year

PRENUMERATA:	Metams	½ metų	3 mėn.	1 mėn.
Chicagoj ir Ciceroj	$12.00	$6.50	$3.50	$1.50
Kitur JAV ir Kanadoj	$10.00	$5.50	$3.00	$1.25
Užsienyje	$12.00	$6.50	$3.50	$1.50

Redakcija straipsnius taiso savo nuožiūra. Nesunaudotų straipsnių nesaugo, juos grąžina tik iš anksto susitarus. Redakcija už skelbimų turinį neatsako. Skelbimų kainos prisiunčiamos gavus prašymą.

Literatūros Vakaras Ciceroj!

ĮVYKSTA GEGUŽĖS 4 D., SEKMADIENĮ, 5:30 VAL. P. P. CICERO ŠV. ANTANO PARAPIJOS SALĖJE

Dalyvauja rašytojai: J. AUGUSTAITYTĖ-VAIČIŪNIENĖ, PETRONELĖ ORINTAITĖ, LIŪNĖ SUTEMA, ALOYZAS BARONAS, ČESLOVAS GRINCEVIČIUS, MARIUS, KATILIŠKIS IR ALGIMANTAS MACKUS. Pranešinėja akt. KAZYS GANDRIMAS.

Rengia ALB CICERO APYLINKĖS VALDYBA

SU WILSONU PRIEŠ 40 M.

Mūsų istorikai nėra užtektinai pabrėžę įvykio, kuriam šiandien lygiai 40 metų. Tą įvykį tenka laikyti vienu pirmaeilių laimėjimų lietuvių tautos kovose dėl nepriklausomybės I Pasaulinio karo metu.

Išeinant iš Amerikos Lietuvių Visuotinio Seimo (1918 m. kovo 13 — 14 d. New Yorke) nutarimų suintensyvinti pastangas kovoje dėl Lietuvos nepriklausomybės, 1918 m. balandžio 30 ir gegužės 1, 2 ir 3 d. Washingtoną įvyko Amerikos Lietuvių Tarybos (katalikų) svarbus suvažiavimas, kuriame dalyvavo ir tautininkų atstovai. Šiuos žodžius rašąs labai aiškiai atsimena, kad tame suvažiavime buvo svarstomi trys svarbūs klausimai: prezidento Woodrow Wilsono paskelbtieji keturiolika punktų, kuriais pasisakyta už valstybių pokarinio gyvenimo atstatymą demokratiniais pagrindais, už tautų apsisprendimo dėsnį, aiškiai pabrėžiant reikalą atstatyti Lenkijos ir Čekoslovakijos nepriklausomybę, tačiau nieko neužsimenant apie Lietuvos ateitį; reaguota į pasklidusius gandus, kad Lietuvos Taryba, aplinkybių verčiama, galvojanti kviesti Lietuvos karaliumi vieną Vokietijos kunigaikščių; audiencija pas prez. Wilsoną.

Dėl Wilsono keturiolikos punktų buvo pasisakyta teigiamai, tik pareikalauta, kad, gyvenime vykdant tuos punktus, ir Lietuva būtų neišskirta, kad prez. Wilsonas remtų jos nepriklausomybės bylą. Turėdamas tai galvoje, suvažiavimas, labai džiaugėsi, kad teis. Balio Mastausko (Frank Mast), tuomet JAV karinių jėgų majoro ir Lietuvių Informacijos Biuro Washingtone vieno iš direktorių, dėka buvo išrūpinta audiencija pas prezidentą Wilsoną. Karaliaus Lietuvai klausimu buvo taip nusistatyta: siųsti Europon delegaciją iš teis. Mastausko, Kazio Pakšto ir kun. J. Dobužinskio, kuri įtikintų Lietuvos veikėjus, kad jie nedarytų klaidos, kviesdami karalių, taip pat, kad nedėtų vilčių į Vokietiją, kuri, amerikiečių manymu, karo nelaimės. Karą laimės Amerika, todėl reikia jon ir orientuotis, reikia planuoti Lietuvai ne kitokią, bet demokratinę santvarką. Tuo laiku ALT atstovu Europoje (Šveicarijoje) buvo kun. dr. V. Bartuška. Kadangi ir jis, kaip buvo pranešta, buvo linkęs tikėti vokiečių pergale, todėl jis buvo atšauktas kaip ALT atstovas Europoje.

1918 m. gegužės 3 d. 3 val. popiet prez. Wilsonas priėmė lietuvių 20 asmenų delegaciją. Delegacijoje buvo dr. Julius Bielskis, Kazys Česnulis, kun. M. Cibulskis (jau miręs), kun. J. Dobužinskas (miręs), kun. Jonas Jakaitis, Jonas Karosas, kun. Jonas Kasakaitis, Julius Kaupas (miręs), kun. Fabijonas Kemėšis (miręs), Marijona Kižytė, Balys Mastauskas, kun. Juozas Miliauskas, Antanina Nausėdienė, Kazys Pakštas, kun. B. Paukštys, V. K. Račkauskas, Antanas Staknys, Leonardas Šimutis, kun. Jonas Švagždys ir kun. Jonas Žilinskas (miręs).

Delegacijai vadovavo teis. B. Mastauskas, tačiau memorandumą perskaityti prez. Wilsonui ir JAV vyriausybei pristatė kun. Joną Jakaitį. Memorandume trumpai buvo atpasakota Lietuvos praeitis, tuometiniai jos vargai ir troškimas atkurti nepriklausomą valstybę. JAV buvo paprašytos visu kuo remti Lietuvos bylą, įjungiant ją į prez. Wilsono 14 punktų programą. Labai gerai atsimenu, kokiu dideliu susidomėjimu prez. Wilsonas išklausė memorandumą ir į jį atsakydamas kalbėjo apie dešimt minučių, išreikšdamas gilią užuojautą lietuvių reikalams ir viltį, kad lietuvių tauta pasieks savo tikslą. Taigi šiandien minime to įvykio 40 metų sukaktį. Tos dienos įvykį (1918 m. gegužės 3) tenka laikyti pirmuoju žymesniu laimėjimu kovoje už Lietuvos nepriklausomybę.

Spaudoj ir gyvenime

APIE POPIEŽIUS IR LAIKUS

VYSK. V. BRIZGYS

Kai gauni krūvą laikraščių, tai savaimi atsitinka, jog ne visus tuoj ir perskaitai. Taip atsitiko man su kaikuriais kovo mėn. laikraščiais. Viename iš jų radau straipsnį apie Popiežių žodžius ir laikų tekmę. Ten paliestų klausimų proga noriu pasidalinti keliomis mintimis su katalikiškos periodinės spaudos skaitytojais.

Suprasti skirtumą tarpe principo ir jo pritaikymo yra ne antraeilis, o pagrindinės svarbos reikalas. Laisvė ir jos pritaikymas abu yra svarbūs, tačiau tai nėra tas pat. Laisvių yra visokių: yra civilinė laisvė, sąžinės ir religijos laisvė. Sakysime, Amerikoje ir daug kur, sulaukę nustatyto amžiaus, piliečiai visi turi laisvę įsigyti automobilį. Tačiau tai dar nesako, kad valia įsigyti betkokiu būdu, pasivogti. Vairavimo leidimas taip pat negarantuoja laisvės važiuoti kaip nori, pav. girtas, nepaisyti ženklų, įvažiuoti į žmonių minią.

Sąžinės laisvė garantuoja žmogui laisvę pačiam susiformuoti sau pažiūras, mintis — savo vieno ar kitų pagalba, — pagal savo pažiūras tvarkyti savo asmeninį gyvenimą. Tačiau, negi dėl to, kad kurio sąžinė leidžia, valia žmogui vogti, valia meluoti, verstis pornografijos ar kitu viešai nedoru bizniu?

Ir religijos laisvė suponuoja laisvę religiją studijuoti, laisvai ir viešai išpažinti, ją pilnai ir viešai praktikuoti, laisvę savo religiją kitiems aiškinti. Netiesioginiai galime išvesti, kad iš šo dėsnio sektų ir bedievybės skelbimo laisvė, nors bedievybė nėra religija. Tačiau ar religijos laisvės principu galima ginti visus kovos būdus prieš religiją? Autorius, be abejo, sutiks, kad religijos persekiojimas yra priešingas religijos laisvei. Tačiau iš autoriaus žodžių seka, kad religijos laisvės vardan jis gina nekultūringą religijos puolimą, pajuokimą ir bendrai nekultūringą religijos traktavimą. Mes norėtume manyti, kad tokie reiškiniai kaip tik yra priešingi religijos laisvei. Mums atrodo, kad tai nėra rimtas net bedievybės skelbimas, o nekultūringa kova prieš religiją.

Toliau, autorius priminęs ir apgailestaudamas imperatoriaus Fridricho II likimą, išvedžioja, kad tokie dalykai — Apaštalų Sosto bausmė karaliui — ir buvę galimi tik anais laikais. Net P. Pijus IX patvirtinęs, kad mūsų laikais tokie dalykai būtų nesąmonė. Autorius negirdėjo, kokie buvo santykiai Apaštalų Sosto ir Italijos karalių nuo 1870 metų iki Laterano Sutarties 1929 metų 11 d. vasario, kad P. Pijus XI, Ispaniją valdant raudoniesiems, visus Ispanijos gyventojus atleido nuo ištikimybės priesaikos ir konstitucijai ir valdžiai, nors Popiežius nei tą konstituciją rašė nei valdžiai galią suteikė. Mums atrodo, kad iš Popiežiaus vainiką gavęs ar kitokiais būdais kuom nors įsipareigojęs Popiežiui koks nors 12—16 šimtmečio karaliukas buvo visai nedidelis paukštukas prieš mūsų laikų komunizmą, Italijos fašizmą, Vokietijos nacizmą. O P. Pijus XI tačiau drįso visas šias sistemas pasmerkti. Pasmerkė sistemas, ne vieną ar kelis asmenis. Tai prilygsta, jeigu kuris praeities popiežius būtų pasmerkęs visas monarchijas kaip sistemą. Tai daug daugiau, negu kokią nors sankciją pritaikyti kuriam nors vienam karaliukui, gal net paties popiežiaus tuo karaliuku padaryta.

Tokiais ir panašiais klausimais kalbant mums visiems dera atsiminti vieną dalyką, kad pati Bažnyčios vadovybė sprendžia, kas ir kada Bažnyčiai dera, kaip kurias savo teises ir galią praktikoje ir laike pritaikyti. Mes esame permenki nuspręsti, ką Bažnyčia praeityje galėjo daryti ir ką ji gali ir ko negali šiandien. Šioje vietoje autorius jau antrą kartą suklumpa, kai ima mūs dienų gyvus pavyzdžius iš Bažnyčios santykių su valstybe ir iš tų pavyzdžių daro išvadą, kad taip ir idealu, kaip šiandien kur yra?

Autorius, būdamas kuo yra, taip pat turėtų būti patenkintas, kad mūsų pasauliečiai, nors ir oponuodami, pasirodo žiną ir moką gyvenimui pritaikyti Popiežių enciklikų mintis. Labai teisingai jis pataria studijuoti ne vien enciklikas, o ir kitus Apaštalų Sosto dokumentus. Prie visų seniau paskelbtų mes šia proga rekomenduojame gerai susipažinti su P. Pijaus XII kalba Pasauliečių Apaštalavimo II kongreso proga (5 d. spalio 1958, AAS. N. 15, p. 922), kalba Jėzaus Draugijos ypatingam susivažiavimui Romoj (10 d. rugs. 1957, AAS N. 13, p. 806), Malda politikams (17 d. sausio 1958, AAS N. 3, p. 121), Kardinolo Pizzardo kalba Teologų Popiežiškoje Akademijoj 1957, kurs priminė reikalą neužmiršti P. šv. Pijaus X enciklikos Pascendi Dominici gregis.

Didesnis atlyginimas darbininkams

Net 2,500 darbininkų, tarnaujančių Peoples Gas Light & Coke bendrovėje, kuri teikia Chicagai kūrenamas dujas, gaus po 14 centų už darbo valandą daugiau atlyginimo.

$435,000,000 bedarbiams

Illinois valstybės bedarbių fondas turi $435,000,000. Per savaitę pašalpų išmokama penki milionai dolerių.

JAV Prekybos ir Pramonės rūmų pirmininkas Philip M. Talbott (vidury, antroj eilėj) dalyvauja "didžiųjų gyvų amerikiečių" konvencijoje Washingtone. (INS)

BONNA IR MASKVA

GEDIMINAS GALVA

JAV ūkinis antkritis vakarinei Vokietijai nepadarė žymesnės tiesioginės įtakos. Tačiau ir Vokietija junta didėjančias kliūtis išvežti gėrybes svetur. Per eilę paskutiniųjų metų vokiečiai išvežė apie 20% pramoninės gamybos. Išvežimui mažėjant norima gamybą pertvarkyti vidaus rinkai pasotinti. Šis klausimas nelengvai sprendžiamas. Nors Vokietija turi nemažus sveimos valiutos išteklius, tačiau jais ilgai neišsivers padengti žaliavų ir maisto įvežimą. Pagaliau Vokietijoje, nelyg JAV prieš keletą metų, jau infliacija, t. y piniginio vieneto — DM vertės kritimas aiškiai pastebimas.

Streikai, atlyginimo padidinimas iššaukia kainų kilimą. Š. m. gegužės mėn. 1 d. pav. Stuttgarte pakeliamos dujų, elektros, vandens ir važmos kainos. Jei anksčiau iš priemiesčio Cannstatt ligi Stuttgarto centrinės geležinkelio stoties, vykstant į vieną pusę, tereikėjo mokėti 50 fenigų — nuo š. m. gegužės 1 d. jau reikia mokėti 80 fenigų, kai prieš dešimtmetį — 25 fenigus. Vien kelionei iš minėto priemiesčio į miestą ir atgal reikia išleisti 1.6 DM, t. y. daugiau negu vienos valandos vidutinį atlyginimą. Gi už tą sumą jau galima varganus pietus pavalgyti.

Vidaus rinkos pasotinimas

Vokiečiai palyginti greitai vidaus rinką pasotino. Prieš trejetą metų apleisdamas Vokietiją mačiau aiškias rinkos pasotinimo žymes. Net mažuose miesteliuose krautuvių langai buvo prikimšti įvairių prekių imtinai televizijos aparatų, šaldytuvų. Tačiau jų pareikalavimas buvo mažas dėl kainų išputimo. Nemažas skaičius naujakūrių rūpinosi būtinesnėmis reikmenėmis. Patikėkime, kad Vokietijos ūkinis pajėgumas kasmet 7% padidėja, tačiau šis nuošimtis dalimi sumažintinas infliacijos sąskaiton. Minėtas pavyzdys rodo, kad nūnai infliacija ūgdo ne tik miestų viešasis ūkis, bet ir valstybės įpėdžiui seka pabrangindama savuosius patarnavimus.

Mefisto iš Maskvos

Rusijos ministerio pirmininko pavaduotojas, prekybinių sutarčių sudarymo žinovas ir pats lanksčiausias rusų kompartijoje, nes visais laikais jis galvą išlaikė tame pat lygyje, nelyg Mefisto nusileido Frankfurt a. M. aerodrome. Ne džiugiu veidu Vokietijoje užsienio reikalų ministeris Heinrich von Brentano pasveikino pasišiaususį Anastazij Mikojaną. Jis atvyko tartis keliais klausimais. Bene svarbiausias dalykas pasirašyti naują prekybos sutartį. Ją seka laivininkystės ir konsulatų įsteigimo susitarimas. Mes gerai prisimename ką veikė Lietuvoje Rusijos prekybinė įstaiga Vneštorg bei jų diplomatinės ar konsularinės įstaigos. Aišku, kad tokių įstaigų tarnautojų skaičius negali būti iš anksto nustatytas... nors jau dabar rusai tariasi vien Koelne 60 asmenų delegacijos reikalingi užsakymams daryti.

Neabejotinai Mikojan palies ir vokiečių belaisvių, ir apskritai Vokietijos piliečių grąžinimą. Ar šį kartą vėl Vokietija nebus bandoma, kad ji "grąžintų" "Rusijos piliečius", įskaitant ir pabaltiečius?

Prekybos sutartis

Vokietija neabejotinai įdomau jasi iš svetur gauti pigių žaliavų ir rasti rinką savo pramonės gaminiams. Jau praėjusiame šimtmetyje Vokietija kreipė ypatingą dėmesį į Rusiją. Otto von Bismarck buvo aiškiai pakreipęs Vokietijos užsienio politiką link Rusijos. Beaugančios pramonės ir žaliavų gamybos kraštai tarėsi galėsią geriausiai tarpti. Vėliau ūkinio bei politinio bendravimo nuotaikos buvo pakeistos "jojimu į rytus".

Nūdien sąlygos yra visai skirtingos. Rusija sugebėjo ne tik savo pramonę išugdyti, bet tapti ryškiu politiniu veiksniu, kuris sąlygoja Vokietijos politinę raidą. Neabejotina, kad politinis sąlygojimas slypi ir prekybos su tarties sudaryme. Ar vokiečiai dabar įsijaus į anglosaksų nuoklydas, kai praeityje nesugebėjo ne tik jie vieni, bet ir amerikietinis Berlynas suprasti rusų politinio žaismo ūkinėje srityje?

Sutarties apimtis

Dabartiniu derybų metu užsimota Vokietijos prekybos apimtį net padvigubinti. 1950-1960 m. Vokietijos užsienio prekybos apyvarta su Rusija siektų 3.2 bil. DM, t. y. apie 750 mil. dol. ir sudarytų 3% Vokietijos užsienio prekybos. Vokietija parduos mašinas, laivus, pramonės įrengimus, įrankius, chemijos gaminius bei vartojimo gėrybes — audinius, odą ir batus. Pastarosios sudarys Vokietijos 8% viso jų išvežimo.

Rusija tieks miško medžiagą, gyvuliam pašarą, žibalą, rūdas, neapdirbtą medvilnę ir eilę kitų žaliavų, kurios būtinos Vokietijos pramonei.

Dar nepasirašius prekybinės sutarties Mikojan pradėjo mefistofeliškai Vokietiją vylioti ir grąsinti. Jo užsimojimas politinėje srityje kalbėti atvirai "atvirais klausimais" vokiečiams sudarė naujus rūpesčius, nemažesnius už ūkiško pašlijimo grėsmę.

Vaikų paralyžas vis dar egzistuoja

Viename dideliame Amerikos mieste ilga moterų eilė triukšmingai vaikščiojo su plakatais priešais burmistro įstaigą. Daugelis iš jų buvo su vaikų vežimėliais, kitos laikė vaikučius ant rankų. Šios motinos buvo pasipiktinusios, kad jų vaikai išstatyti į bereikalingą pavojų. Ant kaikurių plakatų didelėmis raidėmis buvo parašyta: "Mes reikalaujame vaikų paralyžiaus skiepų! Mūsų vaikai turi būti apsaugoti nuo vaikų paralyžiaus!"

Kiti sloganai, dar kartesni, apkaltino miesto valdžią už nepankankamą aprūpinimą skiepais. Šios motinos desperatiškai maldavo kokios nors akcijos.

Visa tai vyko prieš trumpus metus, kai Salk skiepų neužteko ir jų pristatymas buvo tvarkomas griežta pirmenybės sistema. Tada publika intensyviai reagavo, nes vaikų paralyžiaus baimė dar buvo gana stipri žmonių mintyse.

Tačiau žmonės, būdami žmogiškais, labai lengvai užmiršta. Jie užmiršo paniką, kuri buvo taip pasklidusi per ištisas bendruomenes, kai vaikų paralyžiaus epidemija kas vasarą sukrėsdavo visą tautą. Jie užmiršo prikimštas ligoninių sales vaikų paralyžiumi sergančiais, tušėiias be vaikų gatves, uždarytas mokyklas ir žaidynių aikšteles. Jie užmiršo visą vaikų paralyžiaus žiaurumą, luošus kūnus ir sugriautą gyvenimą. Jie užmiršo, kad vaikų paralyžiaus grėsmė dabar yra lygiai tokia pati, kaip ir anksčiau, tiems, kurie nėra nuo jo apsaugoti.

Šiandien nebėra "piketuojančių" motinų, reikalaujančių skiepų. Kiekvienas, kas tik nori apsisaugoti, gali Salk skiepų gauti greitai, saugiai ir pigiai. Kiekvienas vyras, moteris ir vaikas turi būti apsaugotas prieš vaikų paralyžiaus epidemijos ateinančią grėsmę. Gydytojai entuziastiškai yra pasiruošę kiekvieną įskiepyti. Tačiau milionai žmonių vis dar nėra įskiepyti, dėl apsileidimo neprisirengdami pasinaudoti šia palaiminta galimybe, kuri gali būti taip lengvai gaunama.

Jeigu jūs dar nepradėjote skiepytis Salk skiepais, pradėkite tučtuojau! Nelaukit, kol bus pervėlu!

KADA VAIKAMS DRAUDŽIAMA DIRBTI FARMOSE

CHICAGO, ILL. — Darbo departamento valandinio atlyginimo regionalinis direktorius D. A. Wendele šiomis dienomis įspėjo farmerius, kad jie pavasario sėjai nesamdytų vaikų, jaunesnių 16 m. amžiaus. Jis pareiškė, kad Federalinis darbo įstatymas numato, kad vaikams patogiausias laikas lankyti mokyklas. Įstatymo vaikų darbo taisyklės apsaugoja vietos jaunimą ir vaikus nuo keliaujančių darbininkų. Įstatyme numatyta viena išimtis, kuri draudžia vai kams, jaunesniems negu 16 m. amžiaus dirbti žemės ūkyje mokyklų pamokų lankymo metu. Direktorius nurodė, kad vaikai teisėtai gali dirbti žemės ūkyje prieš ir po pamokų ir savaitgaly ir kitomis dienomis, kai nėra mokyklose pamokų.

Norintieji gauti daugiau žinių apie vaikų darbą žemės ūkyje gali kreiptis į šią įstaigą: Chicagoje — 105 W. Adams St., 1100 kamb., Springfielde — 402 E. Adams St., 205 kamb. Pr. š.

CRONIN CLEVER CLEANERS
QUALITY CLEANING
Suits - Dresses - Coats - Draperies - Slipcovers Specializing in Summer Formals. Fur Storage - Expert alterations & Repairing on all garments.
3423 W. 63rd St. PR. 8-4332
We pick up & Deliver.

JERONIMAS IGNATONIS

Ir nevesk Į PAGUNDĄ

PRIMIJUOTAS ROMANAS

(Tęsinys)

Paskum sugrubusios rankos šokinėjo iš vienos kišenės į kitą, kol surado popierių pluoštą. Ištraukė, žengė žingsnį artyn ir atkišo:

— Štai!

Klebonas valandėlę stovi be žodžio ir be judesio.

— Aš vargonams! — išstumia Paipalas duslius žodžius. Jo balsas kažkur toli užkritęs, baimingas ir netikras.

Klebonas nepajuda.

Tada Paipalas puola ant kelių ir griebia klebono rankos. Klebonas staiga ją ištraukia, nusisuka ir nueina klebonijon. Tarytumei bėgte bėga.

Visi, kurie buvo šventoriuje, tebestovėjo sustingę. Paipalas, kaip iš medžio išmestas paukštelis, stovi prasižioję, akimis mirksi ir bailiai žvalgosi. Pamatęs mus, pajudėjo. Sunkiai priėjo ir ištiesė rankas:

— Mokytojau, dabar padėk man!

Persimetėme su Simuku žvilgsniais. Pamačiau, kad ir Simukas negudriau atrodė už Paipalą. Jo veide dėmės ir didelis netikrumas.

— Eime pas kleboną! — linktelia jis man.

Nueiname. Ir Paipalas paskui.

Veltui beldėmės. Klebonas užtrenkė duris — nė žodžio. Užsidarė ir nieko neįsileidžia. Ėjome ir pro virtuvę, siuntėme ir Anelę, bet viskas veltui. Visos pastangos prieiti kleboną atsimušė į užsklęstas duris.

23.

Naktis buvo nerami. Iš vakaro ilgai stumdėsi auksiniai debesys rytiniame pakraštyje, grūmodami žaibais ir grėsmingu bildesiu. Bet pakilęs vėjas, lyg iš čia pat nuo kalnų, išblaškė ir debesis ir griausmą. O kas išblaškys neramias sielas?

Simukas visą vakarą buvo neramus ir nekalbus. Ir priekabus. Užsigeidė kažkokio suktuvo. Jieškojo visur. Stalčiuje, paloviais ir kieme. Nesuradęs, — o gal jo iš viso neturėjo! — prikibo prie Saulės.

— Aš jums nekartą sakiau, kad neljskite prie mano stalčiaus. Dabar, kada man reikia, niekur nerandu!

Saulė tylėjo. Tik į mane paslapčia žvairavo ir akimis juokėsi. O kaip aš dėkingas jai už tuos nuvogtus žvilgsnius!

Vakare ilgą laiką sėdėjau balkone, nieko neveikdamas. Gražu buvo žiūrėti į grūmojančią ir nerimstančią gamtą. Tame nerime jutau ir savo sielos atspindį. Aš taip pat neramus. Kodėl aš nesiryžtu, kodėl nedrįstu? Kai reikia — visos mano mintys, visi mano jausmai atsimuša į nežinios baimę. Aš bijau drąsiau pasielgti su Saule, nors jaučiu nesulaikomą traukimą, nesuvaldomą veržimąsi. Niekas — nei Adeliukė, nei Julija man negali atstoti vieno Saulės žvilgsnio. Aš bijau jai pasakyti „tu man patinki", nes bijau pažeisti įstatymus, pagal kuriuos žmonės savo gyvenimą tvarko. O ką bekalbėti apie žodį — myliu! To neleidžia mūsų padėtis.

Svyruoju tarp baimės ir didelio noro. Bijau pasakyti apie meilę. Tiesiog vengiu šio žodžio. Blaškausi ir nerimstu. O tą mano nerimą pakursto aplinkybės. Štai kad ir vakar.

Iš klebonijos, negavę sutikti klebono, nuskubėjome prie ežero moterų pasiimti. Kai viską sudėjome atgal į maišus ir kai rugių ežia ėjome žąsele namo — Saulė mostelėjo Simukui, kad jis eitų pirmas, Julijai užleido eiti antrai, o ji pati pasirinko vietą prieš mane. Tai darė sąmoningai, kad tik arčiau manęs būtų. Kai ji nikstelėjo koją, aš ją pakėliau. Ji pagavo mano ranką ir reikšmingai paspaudė be žodžių. Ir dabar tebejaučiu tą jos rankos deginimą. Norėčiau susitikti kur su ja ir daug, daug kalbėti. O gal ir nieko! Juk meilė ir be žodžių būna gyva.

Kodėl aš dabar negalėčiau šūktelti Saulei:

— Mieloji, išeik valandėlei! Pasėdėsime, pasidžiaugsime kartu vakaro prieblanda ir nerimu, pakalbėsime! Simukas palauks ir nieko nesakys. Jis gi protingas!

Bet ne, nedrįstu ir nesiryžtu, nes jaučiu, kad kiltų audra. Tos audros aš bijau.

Girdžiu, Simukas trankiai vaikšto. Vis nerimsta. Mane pagauna smalsumas. Tikriausia jis vėl ką nors kalbės Saulei!

Girdžiu tik bambėjimą, bet niekaip negaliu nugirsti žodžių.

Tyliai nusileidžiu žemyn ir pro klasės langą išslenku laukan. Palangėje atsisėdu ant suolelio. Iš čia pro pravirus langus tikrai nugirsiu jų kalbą.

— Ir tau reikėjo su tuo kvailiu Paipalu susidėti! Įžeidėte kleboną, dabar neatsiprašysite. O jis taip reikalingas mums! Ką tu darytumei be jo! — girdžiu Saulės balsą.

— Saulute, ką tu čia dabar! Suvaldyk liežuvį. Žmogų kvailiu vadini, — ramiai ir susilaikančiai kalba Simukas.

(Bus daugiau)

DIRBKIME TĖVYNĖS LABUI

JONAS MIŠKINIS, Amsterdam, N. Y.

Lietuvių tauta, daug išgyvenusi, daug iškentėjusi, daug patyrusi, nenusimena ir dabar.

1958 metai jubilėjiniai, keturiasdešimtieji nepriklausomos Lietuvos paskelbimo metai. Š. m. vasario 16 d. visose lietuviškose kolonijose iškilmingai minėjome tos didingos istorinės dienos reikšmę, prisimindami mūsų tautos didžiausį turtą — laisvę, kuri šiandien yra okupanto atimta ir geležiniais retežiais su rakinta.

Taip šiandien lietuvių tautai apsiniaukęs dangus, tačiau mūsų tautos siela tyra ir giedri. Mums nėra ko nusiminti, tik reikia dažniau susimąstyti ir dirbti ramiai ir rimtai Lietuvos vadavimo bare. Rimtas veidas turi atlikti rimtą žingsnį. Nei mes nei kitas kas pasaulyje nežino, ką lems rytojus. Ir tikėkime, kad mes jį sutiksime pilni vilties būdami. Darbšti, vieninga ir draus minga tauta išliks gyva, nors šiuo metu ir yra ją užtvinęs raudonasis tvanas. Taigi ir ruščiomis dienomis tešviečia mums ta žvaigždė, kuri yra anais laikais prikėlė mūsų tautą iš miego, težėri kiekvienam ta ugnies kibirkštėlė, kurią įžiebė gimtasis mūsų kraštas!

Daugelį mūsų išugdė laisvoji Lietuva, ir mokslą davė, todėl ją esame pamilę. Mes žinome ko ji verta.

Šį rimtą metą reikia daugiau susimąstyti, bet niekuomet nenusiminti. Didžiausias pavojus būtų, tai apsileidimas.

Laisvę reikia išugdyti

Kas mūsų giliai atjausta ir išgyventa, blaškantis tarp vilties ir nusiminimo, tarp džiaugsmo ir liūdnumo, kas mūsų tautos sunkioj kovoj įveikta, tai tas neišdildomai palieka mūsų sieloje.

Didieji tautos vaikų darbai yra tas dvasinių ir moralinių gėrybių kapitalas, kurį kartų kartos paveldi, saugo ir didina. Tie darbai, tai pagrindinis lobynas. Šią prasme tauta yra daugiau praeitis ir ateitis, negu dabartis. Didžiais žygiais ir didžiais darbais tauta rašo sau istoriją. Iš jų semiamės sau galios, jais drąsinamės ir siekiame geresnės ateities.

Laisvę paskelbti dar nereiškia ją turėti. Laisvę reikia išugdyti, išsaugoti ir apginti, o tam reikalinga galia, kurios mes šiuo metu visai neturime.

Šviesoje tautos stiprybė

Gamtoj į šviesą veržiasi visa, kas gyva ir auga: žolė, medis, žvėris, paukštis, gyvulys ir žmogus. Žiūrėkime, kaip tankioje šviesoje stiepiasi augštyn į saulę, alkani jos spindulių medžiai, stengdamiesi pralenkti vieni kitus ir uksmėje palikti silpnuosius savo amžininkus. Tai varžytinės, tai kova už būvį.

Žmonės privalo siekti ne tik gamtinės, bet ir dvasinės šviesos. Kas ir kokia ji, tatai rodo mums ir aiškina religija, menas, mokslas. "Aš — pasaulio šviesa" — yra pasakęs žmonijos Išganytojas. Ta šv. Rašto žodžių prasmė krikščionių sąmonei turi būti artima.

Išeivijoje bažnyčios ir mokyklos vaidmuo auklėjime yra labai didelis ir svarbus. Kuri tauta šviesesnė, ta ir stipresnė. Tai, rodos, visų pripažintas dėsnis. Todėl šiuo metu, kaip gal niekuomet, visi kraštai yra sukrutę šviestis, vieni kitus norėdami pralenkti. Tačiau rengiantis dėl dvasinės šviesos, dažnai pamirštama jos tikroji prasmė. Kaip plėšrusis paukštis, gaudydamas silpnesnį, iškapoja akis, kad lengviau jį pagrobtų, taip galingesnės tautos bei valstybės atima teisę silpnesniems savišKai šviestis, kad veikiau jas apakintas išnaikintų. Tokią neteisybę mūsų tauta šiais laikais gyvena...

Siekiant tautinio idealo

Ir dr. V. Kudirka jau svajojo apie Lietutvos nepriklausomybę, nors anuo metu šis klausimas nebuvo plačiai aptartas. Ilgainiui nepriklausomybės idealas pasidarė suprantamas eiliniui mūsų krašto lietuviui. Vadinas, nepriklausomos tautos idealas ir nepriklausomos valstybės ryžtas visiems buvo aiškus dalykas. Tiesa, jie buvo sunkiai pasiekiami tada, kai mūsų tautai nebuvo įmanoma kovoti su despotišku milžinu. Tą patį turime ir šiandien.

Mes turime visus tuos privalumus, kokius turi kitos tautos, bet jos turi laisvę, mes laisvės neturime. Turime didelių susirūpinimų. Tačiau kai kam atrodo, kad dėl šio nereikalingas jaudinimasis. Žodžiu, galima gyventi ir be tautinio idealo. Tokie idealu laiko nejudomą turtą, gerą biznį, banke einamoj sąskaitoj pinigus ir t. t. Bet tikro lietuvio augščiausias idealas — laisvė.

East Chicago, Ind.

Aktuali komedija

Balandžio 27 d. Šv. Pranciškaus parapijos salėje buvo suvaidintas John Madison Mortow vieno veiksmo veikaliukas "Dviguba nuoma". Turinyje pavaizduota gudri moterėlė, išnuomojusį kambarį dieną vienam, nak tį antram viengungiui ir už tai imanti dvigubą nuomą, kol viskas paaiškėjo, ir gyvenantieji partneriai vos neišėjo į dviková.

Bet dramatinė įtampa išvirsta juoku, kai paaiškėja, kad jiedu buvo įsimylėję tą pačią moterėlę ir dabar abu vienas kitam siūlo ją vesti. Dar daugiau nuotaika sustiprėja, kada paaiškėja, kad jiedu yra broliai.

Veikaliukas yra aktualus, visiems lengvai suprantamas ir linksmos nuotaikos. Techniškai labai lengvai pastatomas, nes turi tik tris veikėjus ir vieną pa prasto kambario sceną.

Z. Moliejaus režisūrą reikia vertinti gerai. Veikėjai — V. Kanišauskas, C. Žoromskas ir S. Juodakienė — į roles įsigyvenę, nuotaika persiėmę ir publiką įtikino. Vaidintojai sukeldavo publikoj juoką ne tik kalbėdami, bet ir tyliais gestais.

Pakakdavo jiems kryptelti ar pasižiūrėti, ir publika jau užkrėsta juoku.

Šis veikaliukas tinka vaidinti net ir mažose lietuvių kolonijose, nes ekonominiu požiūriu yra lengvai sprendžiamas, o jo turinys aiškus net paprastai mūsų liaudžiai.

Dalyvis

PAJIEŠKOJIMAI

Jieškomas JONAS IR ANTANAS BALTRUŠAIČIAI iš Paežerėlių vals., Žuklijų km. Prašo atsiliepti giminės iš Lietuvos. 2) MARCALINAS SABALYS, jieško J. Jasinevičius. 3) ONUTĖ ir BIRUTĖ GRIŠKELYTĖS, jieško giminės iš Lietuvos. Rašykite šiuo adresu: Z. D., 23 Strathmore Blvd., Toronto, Ont., Canada.

Jieškomas PRANAS GUDAITIS, sūnus Petro, gimęs 1915 m., Eržvilko vals., Tauragės apskr. Jieško sesuo iš Lietuvos. Žinantieji prašomi pranešti šiuo adresu: A. Gotceitas, 4020 Elm St., East Chicago, Indiana.

Sesuo jieško savo brolių JONO AUKŠKALNIO ir SIMONO AUKŠKALNIO, sūnūs Kazimiero. Anksčiau gyveno Chicagoje. Prašo atsiliepti arba žinantieji jų likimą pranešti šiuo adresu: Kazimiera Jackienė, Paneročių kaimas, Tubinių paštas, Šilalės rajonas, Lithuania.

Stefanija Vasiliūnienė iš Lietuvos jieško savo seserį BRONĘ VILKEVIČIŪTĖ-PAVLOVIČ, gyvenusią Birch Hill Ave., Hudson Heights, Que., Canada. Ji pati ar žinantieji apie jos likimą prašomi pranešti: R. Šluotai, 4509 So. Richmond St., Chicago 32, Ill.

Baudžia girtus

Illinois Valstybės sekretoriaus įstaiga balandžio 30 d. pranešė, kad vėl atimti šoferių leidimai 167 asmenims. Iš jų net 146 nubausti už tai, kad buvo įsikaušę.

CLASSIFIED & HELP WANTED ADS

HELP WANTED - FEMALE

REGISTERED NURSES AND LICENSED PRACTICAL NURSES

5 day, 40 hour week.
Free meals. Free group hopitalization and life insurance.
Apply in person —
CENTRAL COMMUNITY HOSPITAL
5701 S. Wood Street
Ask for Mr. M. J. Segalliūnas

REIKALINGOS 2 mergaitės, geros darbininkės, iki 35 m. amž. Reikia kalbėti angliškai. Šviesus, švarus fabrikas. Dirbti antrą ar trečią pamainą $1.60 į val. pradžiai. Pietvakarių miesto dalys.
Skambinti — **FRanklin 2-3676.**
OMNIA EMPLOYMENT,
64 W. Randolph St.

Reikalinga moteris padėjėja virtuvėje. Pageidaujama vyresnio amžiaus. Vasaros metu, porai mėnesių. Beverly Shores. Dėl sąlygų kreiptis — **K. Leonaitis, Beverly Shores, Indiana.**
Tel. (Beverly Shores) Triangle 2-3300

Reikalinga moteris, 40 iki 55 m. amž., gyventi prie šeimos. Lengvas namų ruošos darbas. Tel.
PRospect 8-4692.

Reikalinga VIRĖJA-ŠEIMININKĖ klebonijai. Pietvakarių miesto dalv. 3 kunigai. Gyventi vietoje. Reikia kalbėti nors kiek angliškai. Skambinti tiktai po 10 val. ryto pirmadienį — **LUdlow 5-1300.**

Reikalinga moteris virtuvės darbams. 3263 South Halsted St. CAlumet 5-6696.

MISCELLANEOUS

ŠILDYMAS
A. Stančiauskas instoliuoja visų geriausių Amerikos firmų gazu ir alyva kurenamus pečius (furnaces), visų dydžių oro vėsintuvus (Air conditioners) ir atlieka visus skardos darbus.
1546 S. 49th Court, Cicero
Tel. OLympic 6-0775 nuo 8 val. ryto iki 5 val. vakaro
Telefonas nuo 5 val. vakaro OLympic 2-6752

VIKTORO KOZICOS
Lietuviška gazolino stotis ir auto taisymas
Atliekami motoro remontai, lyginimo, dažymo darbai ir keičiamos dalys
CALL-ME-MOTORS CO.
5759 S. Western Ave. PR 8-9533

PROGOS - OPPORTUNITIES

Parduodama TAVERNA ir PACKAGE GOODS KRAUTUVĖ, su namu. Seniai įsteigta, geras biznis, prie kampo. Apylinkėje Brighton Parko. Tel. **VIrginia 7-4430.**

Parduodama mėsos krautuvė. Dviem vyram dirbti. Įsigyvenusi apylinkės klijentūra. Arti Marquette Parko. REpublic 7-4647.

GROSERIJŲ IR MĖSOS KRAUTUVĖ ir kampinis namas. Ekstra sklypas. Įsteigta prieš 35 metus. Arti 63rd ir Cicero. 4 kamb. butas ir 2 autom. garažas.
Kreiptis į savininką —
LUdlow 5-1311

Pardavimui **VALGYKLA.** Gausi klijentūrą, didelėj lietuvių kolonijoje. Teirautis **2447 W. 69th St.,** arba Telef. GRovehill 6-9504 nuo

[illegible] NOR REN

NAMŲ SAVININKAI!
Tarpininkaujame butų išnuomavimui. Patarnavimas veltui. Turime laukiančiųjų sąrašą.
BELL - VARPAS Real Estate
5916 So. Western PRospect 8-2233

IŠNUOM. KRAUTUVĖ. Įrengimai parduodami. Moderniška, air-conditioned. Tinka moteriškų, vaikų arba vyriškų rūbų krautuvei. Prieinama kaina.
3425 S. Halsted St.

Išnuom. 3 kambarių butas. $25 mėn.
4504 S. Wood St.

Išnuom. 4 kamb. butas, su vonia. Karštas vanduo. Kreiptis 2-me augšte iš šono. **4508 South Honore St.**

Išnuomoju gerą kambarį su visais patogumais. **5428 S. Morgan St., Chicago 9, Ill. LI 8-5899.**

Išnuom. kambarys su atskiru įėjimu ir kitais patogumais, vyrui. 7143 S. Talman Ave.
Tel. GRovehill 6-3069.

Išnuom. didelis atskiras kambarys. 2510 W. 55 St. WAlbrook 5-7428.

Išnuom. kambarys su virtuve. Atskiras įėjimas. Apžiūrėti kiekvieną dieną iki 6 val. vak.
7042 S. Artesian Ave.

REAL ESTATE

LYONS. Geras 2-jų butų namas. 5 ir 4 kamb. Karštu vand. apšild. Platus sklypas. 4 autom. garažas. $21,000; $5,500 įmokėti. SVOBODA, 6013 Cermak Road. BIshop 2-2162.

CICERO. Mūrinis 2-jų butų namas. 5 ir 5 kamb. Karštu vand. alyva apšild. 2 autom. garažas. Nebrangiai. $19,500. Apylinkėje 16th ir 49th Ave. SVOBODA, 6013 Cermak Rd. BIshop 2-2162.

Atdaras apžiūrėjimui sekmad. nuo 1 iki 5 val. Gražus mūrinis 2-jų butų namas — 2 po 5 kamb. ir 1—6 kamb. 3 mieg. kamb. kiekviename. Gazu apšild. Įmokėti $4,000. 2622 S. Kedzie Ave.

4 BUTAI. Pajamų $1,500 į metus. 4 po 4 kamb. Arti 23rd ir California Ave. $10,900 pilna kaina. Įmokėti $1,800. LAwndale 1-7038.

$900 ĮMOKĖTI. 5 k. "shingle" apkaltas namas. $7,200 pilna kaina. Arti 25th ir Homan Avenue. LAwndale 1-7038.

$900 ĮMOKĖTI. 2-jų butų namas — 4 ir 3 kamb. Pečiais apš. Apylinkėje 24th ir Homan Ave. $7,200 pilna kaina. SVOBODA, 3739 W. 26th St. LAwndale 1-7038.

GERAS mūrinis 4 butų namas. 2 po 6 kamb. ir 2 po 5 kamb. Geros pajamos. Platus sklypas. Arti 26th ir Millard. $30,900. SVOBODA, 3739 W. 26th St. Lawndale 1-7038.

2-jų BUTŲ BARGENAS. 5 ir 5 kamb. Apylinkėje 26th ir Pulaski. Karštu vand. alyva apšild. $100 į mėn. pajamų, plius butas. $17,900. Įmokėti $5,000. 3739 W. 26th St. LAwndale 1-7038.

Mūr. 7 k. bungalow. Erdvus lotas. 2 maš. garažas. Kabinetai virtuvėje. Nauja alyvos-karšto vand. šildymo sistema. Viskas tik $19,200. **REpublic 7-9401**

2-jų butų mūr. (2 po 5 k.) prie 63-os ir California. 2 atskiri šild. vienetai dujomis. Koklių vonios. 2 autom. garažas. Parduodamas dėl mirties šeimoje.
KUTRA - NORKUS
WAlbrook 5-5030

Mūr. 2-jų butų namas Marquette Parke. 2 maš. garažas. Plytelių vonia. Karšto vandens šiluma. $28,300. **REpublic 7-9401**

BRIGHTON PARKE

2-jų butų po 4 kamb. medinis, cemento pamatai. Švarus namas. Arti 45th ir Talman. Bargenas.

— o —

2-jų augštų med. namas su rūsiu. Krautuvė ir 3 butai. Speciali kaina.

— o —

Proga sugebančiam žmogui — 3 namai ant 3-jų sklypų:
1) Taverna ir butas, nuoma $100
2) 4 butų medinis, nuomų .. 80
3) 6 butų medinis, nuomų .. 80

Viso pajamų iš nuomų į mėn. $260

— o —

2555 W. 47th Street
LAfayette 3-1083
Sekmad. YArds 7-2290

RETAS BARGENAS UŽ $16,500
Pamatykite ir parodykite savo ekspertam — jie patvirtins, kad tai tikrai retas bargenas; 2 augštų didelis mūras, apačioje erdvi biznio patalpa, viršuje 7 kamb. labai modern. įrengtas butas, automat. šildymas. Daug vertingų priedų. Gera vieta. $228 pajamų į mėn. Apie $4,500 įmokėti. Dėl informacijų kreiptis —
LU 5-8149

Savininkas parduoda 2 m. senumo mūr. bungalow, 5½ dideli kamb. (3 mieg. k.). Gazu apšild. Pilnas rūsys. "Overhead", kanalizacija ir "sump pump". Komb. aluminum sieteliai ir durys, "cyclone" tvora. Apsodinta. Parduodama už geriausią pasiūlymą. Arti Marquette Parko. Skambinti sekm. nuo 1 iki 5 val. **PRospect 8-4628.**

MARQUETTE PARKE
Graž. mūr. 3 erdvūs butai po 5½ k. Parduodama arba keičiama ant mažesnio namo, arba namo mažesniais butais.
Med. su rūsiu ir šildymu. 6 ir 5 k. Labai švarūs ir geri butai. Garažas. $17,900.
BRIGHTON PARKE
Šviesus mūr. su šildymu. 2 po 5 k. ir 4 k. Garažas. Kaina $26,900.
Mūr. ant plataus sklypo. 2 po 5 k. (3 mieg.). Šildymas gazu. Garažas. $18,500.

VENTA
4077 Archer Ave. LAfayette 3-3881

PARDAVIMUI

Pardavimui valgomojo ir miegamojo kamb. komplektai, kilimai ir stalai. **SPaulding 2-3478.**

Perskaitę "Draugą", duokite jį kitiems pasiskaityti.

REAL ESTATE

MARQUETTE PARKE, kampinis namas. Mėsos parduotuvė ir groserinė. Biznis parduodamas kartu su namu, kuriame yra ir 5 kamb. butas. 2 automob. garažas. Parduodama kartu su visais įrengimais ir puikiais įtaisymais. Į savaitę duoda pelno nuo $200.00 iki $250.00. Patikimam asmeniui reikalinga įmokėti tik $7,000.00.

Pajamų arba sau gyventi puikus mūrinis namas. 2 butai: 4 ir 3 kamb. Įruošta uždaryta veranda. Puiki vieta, arti 59th St. & Tripp Ave. Įmokėti tik $5,000.00.

TOWN OF LAKE, Taverna, salė ir 4 kamb. butas žemai, antrame augšte 3 butai: 6, 4 ir 2 kamb. Labai pelningas pirkinys. Salė išnuomojama, vestuvėms, krikštynoms ir kit. parengimams. Karčiama parduodama su visais vidaus įrengimais ir šaldytuvais. Namas 120 pėdų ilgio. Parduodamas už nepaprastai mažą kainą, tik $18,000.00.

Turime ir kitų namų pardavimui, taip pat ir prekybinių namų.
Jei norite parduoti savo namą, mes jums mielai patarnausime; turime klijentų, norinčių pirkti. Prašome kreiptis į mūsų raštinę —

SHUKIS REALTY
6433 So. Pulaski St.
Telef. LUdlow 5-5900

Puikus mūr. 2 po 4 k., 2 erdvūs mieg. Centr. šild. Gar. Brighton Pk.

Mūr. 2 a. po 6 kamb. garažas.

Vasarvietė — Beverly Shores. 24 mieg. k. su baldais, patalyne. Virtuvė su visais įrengimais. Puikios paj. — geras pirkinys.

M. ŠIMKUS
REAL ESTATE — INSURANCE
4259 So. Maplewood Ave.
CL. 4-7450; Res. YA. 7-2046

MARQUETTE PARKO CENTRE
Netoli mokyklos $23,400 už pajamų mūrinį namą. 6 kamb. pirmam aukšte ir 4 kamb. apsaugotam rūsy. Kambarys viršuj. Vandens šildymas, garažas.
Tuoj galim parodyti. Pagal modernišką planą naujai pastatytas kampinis, geltonų plytų 7 kamb. mūras. Dideli, prašmatnūs ir patogūs kambariai. Pamatę žavėsitės, nupirkę džiaugsitės.
Moderniškas ranch $16,800. Švarūs 3 miegamųjų mūrinis namas ir garažas.
Gražus mūrinis $18,500. Išnuomuotas rūsys ir kambarys viršuj. Alyva šildymas.
Puošni medinė rezidencija 6 kam., gazo šildymas, garažas, arti parko. Tik $14,500.
Tik $8,000 įmokėti už 2 butų po 6 kamb. namą labai geroj vietoj. Centralinis šildymas, garažas.
4 butų medinis $16,900. Visi gražūs po 4 kamb. butai atskirai apšildomi. Geros pajamos ir mažai išlaidų. Į rytus nuo Western.
6 kamb. mūras $18,800 ir kambarys rūsy, plytelių vonia ir virtuvė, centralinis šildymas, garažas.
3 butų naujas mūrinis ant plataus sklypo su garažu ir aluminum langais. Puikūs moderniški butai 2 po 3 miegamuosius ir vienas 2 mieg. Gera vieta daktaro ofisui ir butui. Chicago Lawn rajone. $45,500.

K. VALDIS REAL ESTATE
2655 W. 69th St.
RE 7-7200 arba RE 7-8534

Marquette Parke 1½ augšto pajamų mūrinis. 5 k ir 3 k. Modern. vonios ir kabinetinės virtuvės. Alyvos-karšto vand. šildymo sistema. 2 maš. garažas. Kaina $24,900.

6 kamb. su uždarais porčiais (galimybė 4-am mieg. k.). Modern. vonia ir kabinetinė virtuvė. 2 maš. garažas. $18,500.

PASITEIRAUKITE mūsų namu sąraše ir įsitikinsite gerais pirkiniais

BELL-VARPAS
Real Estate — Insurance — Rentals
Notary Public
5916 So. Western Ave.
PROSPECT 8-2233

KAS JIEŠKO GERŲ NAMŲ
ar nori greit parduoti prašome pranešti telefonu arba atvykti pas K. Volodkevičių
K. VALDIS REAL ESTATE
2655 W. 69th St.
RE 7-7200 arba RE 7-8534

PARDUODAMAS 105 akrų ūkis. Moderniškas namas. Gera žemė. Gražioj vietoj. Arti miesto. Galima pirkti su mažu įmokėjimu. **Stanley Kukas, Sr.,**
Route 1, Dowagiac, Michigan

PARDUODAMAS BUNGALOW
6553 S. Campbell Ave. Gazu šildymas. Garažas. Skambinti po 5 val.
PRospect 8-5644

7225 S. SACRAMENTO
6 kamb. "ranch" stiliaus mūr. namas. 1½ garažo. Plytelių virtuvė ir vonia. Nuo s. iki s. kilimai, venecišKos užuolaidos. Pilnas rūsys. 1 blk. nuo parko. Netoli mokyklų ir transportacijos. Atdara šį sekm. nuo 2 iki 6 popiet. Kitu laiku susitarus tel.
WAlbrook 5-6555.

REAL ESTATE

3 BUTAI — $20,500
Prie 65 ir Hermitage gražus mūro namas: 5, 4½ ir 4 kamb. Vienas butas su visais baldais. Gazo šildymas. Dvigubas mūro garažas. A. Rėklaitis.

NETOLI JAUNIMO CENTRO
Į Vakarus nuo Western 2 a. mūras: Viršuj 5 kamb. (3 mieg.) butas savininkui. Už pirmą aukštą gauna $100 mėn. Gazo karšto vandens šildymas. Namas tik 16 metų, ypatingai geram stovyj, su visais moderniškais įrengimais. Mūr. garažas. Sklypas 45 pėdų. $24,000. A. Sirutis.

1½ AUKŠTO 2 METŲ MŪRAS
5 ir 4 kamb. Prie 62-os ir Kolin. Šildymas karštu vandeniu — alyva. Abu butai išnuomuoti už $310 mėn. A. Katilius.

P. LEONAS
REAL ESTATE
2735 West 71st Street
Visi telefonai: WAlbrook 5-6015

MARQUETTE PARKE
5 butų mūr., arti liet. mokykl. Centr. šild. alyva. Garažas. Alumin. langai. Palikimas, parduodar tik už $32,500.
Ant 50 pėdų, med. su rūsiu ir šildymu, 6 ir 4 k. Kaina $20,000.
Apynauja 6 didelių kamb. rezidencija. Alumin. langai, gazo šilima. $22,300.
Bridgeporte. 7 butų stiprus mūr., šildomas pečiais. Pajamų $365 į mėn. Kaina $23,000.
18-je kolonijoje. 3-jų augštų mūr. 4 butai ir 14 kamb. su baldais. Centr. šild. alyva. Alumin. langai. Pajamų virš $500 į mėn. Kaina $19,000.
Brighton Parke. Mūrinis. 3 po 5 kamb. šild. gazu.

VENTA
4077 Archer Ave.
LAfayette 3-3881, jei neatsako
LAfayette 3-9027.

Prieš pirkdami ar parduodami namus, biznius, sklypus ar ūkius atlankykite mus.
KUTRA-NORKUS REALTY
REAL ESTATE-INSURANCE
NOTARY PUBLIC
2405 W. 51 St. WAlbrook 5-5030
PRospect 8-3579 (vak. ir sekm.)

Šioje nekilnojamo turto pardavimo įstaigoje perkant ar parduodant, jūsų laukia greitas ir teisingas patarnavimas.

NORVILA
REAL ESTATE SALES
2600 W. 59th St. Tel. PRospect 8-5454

PARDUODAMA 80 AKRŲ ŪKIS. Tinka dėl "retirement" arba pieninkystei. 3 kamb. apstatytas namas, pastogė, rūsys, tvartas, garažas. Alyvos pečiais apšild., gazinis šaldytuvas, gazo krosnis. 3 alyviniai pečiai. Prie ežero ir upelio. 20 akrų miško. 6 mylios į miestelį, katalik. bažn. ir kt. bažn. **Robert J. Vonasch, Rout 2, Gleason, Wisconsin.**

DIDŽIAUSIAS "BARGENAS" CHICAGOJE
Tiktai $14,500 už 3-jų butų namą. Pajamų $1,800 į metus. Tiktai $2,000 įmokėti. Labai geram stovy. Arti 27th ir Normal. Skambinti savininkui. **CAnal 6-1640.**

Priešais Marquette Parko. 3 metų senumo de luxe 4 mieg. kamb. namas. **2905 W. 71st St.**

Gražioj Lemont apylinkėj ir pačiam mieste turiu namų, sodybų ir žemės pardavimui. Namų kainos nuo $6,000 ir daugiau. Žemi taxai.
P. ABROMAITIS REALTY
1000 Illinois Street, Lemont, Ill.
Tel. Lemont 1286

GRAŽUS "custom built" 6 km. namas. $25,500. Atdaras apžiūrėjimui visą d. šeštad. ir sekmad.
3629 W. 66th Place

BERWYN. Atdaras apžiūrėjimui sekmad. nuo 1 iki 5 val. Gražus "octagon" priekiu bungalow. 5½ kamb. Sav. vyksta į California. Įmokėti $5,000.
2616 S. Lombard Ave.

Savininkas parduoda 5 kamb. mūr. bungalow. Uždaras porčius. Šalia tuščias sklypas. Philip Liakas, 6826 S. Artesian Ave. PRospect 6-8269.

LYONS. 2-jų butų namas — 5 ir 4 kamb. Karštu vand. alyva apšild. $20,500; įmokėti $5,000. BIshop 2-2162.

Parduodamas mūrinis namas 2 po 4 kambarius.
1239 So. 50 Court, Cicero

$2,500 įmokėti. Mūr. "rooming house". 26th ir Hamlin Ave. Pajamų $160 į mėn., plius butas. Rūsys. Autom. apšild. LAwndale 1-7038.

Pirkite Apsaugos Bonus.

Paskolos, perkant namus, daromos mėnesiniais išmokėjimais.
Dėl visų informacijų, kreipkitės į
MUTUAL FEDERAL SAVINGS
JOHN J. KAZANAUSKAS, prezidentas
2202 W. Cermak Rd. Chicago, Ill. VIrginia 7-7747

Pirkite ir parduokite savo nekilnojamą turtą per mūsų įstaigą. Naudokitės mūsų teisingu patarnavimu
TALMAN REALTY SALES
INSURANCE — MANAGEMENT
2625 W. 71st Street, Chicago 29, Ill., REpublic 7-9400
Perkant ar parduodant nuosavybes per mūsų įstaigą Income Tax patarnavimas veltui.

REAL ESTATE

BRIGHTON ir MARQUETTE PARK
Mūr. 2 butų, rūsys, gar. — $13,300
Mūr. 2x5, dvigubas lotas — $18,200
Du namai 3x4, geros paj. — $17,700
Du bungalow po 6 k. prie pk., pigiai
50 mylių nuo Chicagos vasarvietė su baldais, motorl., maudyk., žuv. $2,500
BUDRECKAS REALTY
4081 Archer Ave. LAfayette 3-3384

Mūr., 6 ir 7 k., 2 auto gar... $19,900
Mūr., 5½ kamb., naujas.... $18,700
6 kamb., garažas $16,500
Mūr. 5 ir 6 k. 2 auto gar. $23,100
S.A. ŽALINSKAS Real Estate
2439 W. 69 St. HE 4-8292

BRIGHTON PARKE
$3,000 įmokėti
Med. 2 po 5, 37 pėd. sklypas, moderniškas vidus, prie gero susisiekimo
$5,000 įmokėti
Med., 2 butai 4 ir 5 kamb. pečiais šild., gražios išvaizdos namas, arti kryžminio susisiekimo.
$5,000 įmokėti
Mūr. 2 butai ir siuvėjo dirbtuvė, gera vieta arti Marquette parko.
$6,000 įmokėti
Med 2 po 4 kamb., centr. šildymas, garažas, šviesus medis, geras plasteris, naujas garažas.
$7,000 įmokėti
Mūr. 2 po 4, centr. šildymas, švarūs kambariai, geras garažas.
$8,000 įmokėti
2 po 6 mūr., centr. šildymas, garažas, viskas moderniška.
$9,000 įmokėti
Mūr. 2 po 6 centr. šildymas, garažas, dideli kambariai, gera vieta Gage parke.

ŠIMAITIS REALTY,
General Insurance, Notary Public
2737. W. 43rd St., CL 4 2390

REAL ESTATE
Paskolos. Nej. Turtų Valdymas
VISŲ RŪŠIŲ APDRAUDIMAI
K. MALONIS,
Namų PRospect 8-2071

PARDUODAMA VASAROJIMO vieta, 50 mylių į Šiaurės-Vakarus nuo Chicagos, prie Fox upės: 2 vasarnamiai po 3 kmb. ir 2-jų a. neužbaigtas namas. Slypas 100×300 pėdų.
Kreiptis tel.: LA 3-2322

1308 So. 50 Ave. pajamų "bungalow": 5 ir 4 kamb. Moderni virtuvė. Kabinetų spintelės. Koklių (tile) sienos. Autom. alyva apšild. Karštas vanduo. Rūsys po visú namu. 2 mašinų garažas.
PAOLI REALTY CO.
5106 West 14th Street
OLympic 2-5248

Parduodamas namas su gerom pajamom. 4 butai po 4 kamb. 2 butai gazu apšild. 3545 S. Wallace St. LIvingston 8-7680.

ST. ANDRIAN'S PARAPIJOJE 7229 S. Maplewood Ave. Atdaras apžiūrėjimui sekmad. nuo 1 iki 6 val. 5 kamb. mūr. bungalow, beveik užbaigta pastogė. 2 autom. garažas.
De Luxe 3-jų butų namas. Modelis atdaras kiekvieną dieną — 3712 W. 59th St. $45,00. Mažas įmokėjimas arba ims seną namą. 37½" sklypas. Apsodintas. 12 colių cemento pamatas. Daug gerų įtaisymų.
$2,500 įmokėti. 25 mūriniai namai, po 2 ir 3 mieg. kambarius. Modelis atdaras — 6120 S. Rutherford Ave. 1½ plytelių vonios. Namo dydis 49x24 pėdos. Lannon akmens priekis. "Overhead" kanalizacija, "sump pump", "drain tile", keramikos plytelių virtuvė, spalvoti įrenginiai. "Built-in" orkaitė ir krosnis, pilnas rūsys.

WM. J. TUNNEY
Builder
Tel. LUdlow 5-3060

BUILDING & REMODELING

Nauji namai, garažai, įvairūs pataisymo, pertvarkymo (remodeling) darbai
VAGYS PETRAUSKAS
BUILDING CONTRACTOR
6936 So. Maplewood Av., Chicago
Tel. HE 4-7482 arba CL 4-7450

VIKTORAS ŠIMAITIS
GENERAL CONTRACTOR
Stato rezidencinius ir komercinius namus, pasiūlo sklypus, rekomenduoja planus; rūpinasi statybos kreditus. Skamb. vak.: VI 7-4229
Namų tel. BIshop 7-3346
2737 West 43rd Street

STANKUS
CONSTRUCTION CO.
Atlieka planavimo ir statybos darbus gydytojų ofisų, gyvenamųjų ir prekybos pastatų. Jūsų pasirinkimui turime virš 300 įvairių standartinių projektų. Ofiso ir namų telefonas
PRospect 8-2013
7403 SO. WESTERN AVE.
Chicago 36, Ill.

ANTANAS LUKAS IR SŪNUS
2717-19 West 71st Street
BUILDING CONTRACTORS
Stato naujus namus, atremontuoja senus. Kreipkitės:
Telef. — HEmlock 4-5881

NAUJO SKAITYTOJO ADRESĄ?
AR PASIUNTEI "DRAUGUI"

ANTROJI "AIDŲ" VIEŠNAGĖ TORONTE

PRANYS ALŠĖNAS

Mūsų vienintelis kultūros žurnalas išeivijoj "Aidai", kitaip sakant, jų leidėjai, kasmet skiria $500,00 premiją už literatūros bei mokslo veikalus. Tokiomis progomis "Aidai" daro išvykas kitur, ruošdami koncertus ir literatūrinius vakarus, kuriuose įteikiamos laureatams premijos, o tuo pačiu siekiama surasti žurnalui kuodaugiau bičiulių, rėmėjų, gi svarbiausia — padidinti žurnalo skaitytojų šeimą.

Šiemet, balandžio 27 d., "Aidai" viešėjo Toronte. Tai buvo 2-sis jų svečiavimasis čia. Toron tiečiai lietuviai turėjo gražią progą pasigėrėti puikiu augšto lygio koncertu-literatūros vakaru.

To gražaus pobūvio metu "Aidų" administracija įteikė premiją šių metų laureatui, jaunam rašytojui, bet jau spėjusiam labai gražiai užsirekomenduoti, Albinui Baranauskui, už jo leidyklos "Nidos" (Anglijoje) išleistą novelių rinkinį "Sniego platumos".

"Aidų" koncerte-literatūros vakare programą atliko garsioji Lietuvos Operos primadona Antanina Dambrauskaitė, jai akompanuojant muz. St. Gailevičiui, ir rašytojai Alė Rūta-Nakaitė su Albinu Baranausku.

Koncerto-literatūros vakaro eiga

Itin jautrų, gražų ir poetiškai padabintą atidaromąjį žodį tarė vienas iš "Aidų" redaktorių poetas tėvas L. Andriekus, OFM.

Po to pakviečiami į sceną šių metų "Aidų" laureatas Albinas Baranauskas, KLB Kultūros fondo pirm. rašytojas J. Kralikauskas ir "Aidų" administratorius tėvas Ramanauskas, OF M. Kanados Kultūros fondo pirmininkas perskaito "Aidų" literatūros premijos komisijos aktą, iš kurio sužinome, jog jaunajam rašytojui A. Baranauskui paskirta premija remiantis motyvais, jog jo "Sniego platumos" parašytos brandžia kalba ir stiliumi bei skaidriu humoru, pavaizduojant kasdieninę lietuviškąją buitį ir atskleidžiant joje naujus ir gaivius atspalvius. "Aidų" administratorius scenoje įteikė laimėjusiam voką su penkiašimtine, o laureatas tarė trumpą padėkos žodį. Tenai pat buvo perskaityta premijos laimėtojui gauta sveikinimo telegrama iš Lietuvių Rašytojų d-jos, kurią pasirašęs d-jos pirmininkas B. Babrauskas.

Taip buvo baigta oficialioji dalis.

Koncertinė ir literatūrinė dalys

Lietuvos Valst. operos solistė Antanina Dambrauskaitė, akomponuojant muz. Stasiui Gailevičiui, per keturis pasirodymus scenoje atliko šiuos dalykus: A. Kačanausko harmonizuotą liaudies dainą "Kad aš našlaitėlė", Tallat Kelpšos — "Liepė tėvelis", K. V. Banaičio — "Tulpės", A. Vanagaičio — "Aš bijau pasakyt" ir A. Kavecko — "Na, tai kas?"

Iš operinių dalykų solistė atliko J. Massenet Manon ariją iš operos "Manon", G. Puccini — Butterfly ariją iš operos "Madame Butterfly" ir G. Verdi — Ave Marija iš operos "Ottelo". Publikos didiems plojimams apraminti solistė padainavo auditorijai dar truputį "priedo" ir buvo apdovanota gėlėmis. Antanina Dambrauskaitė užkariavo torontiškės lietuviškosios publikos širdis.

Rašytojų pasirodymas

Pirmuoju išėjo į sceną "Aidų" premijos laureatas rašytojas Albinas Baranauskas, kuris paskaitė iš "Sniego platumų" vieną novelę, pavadintą "Krokodilas". Jam beskaitant, buvo jausti, jog jo kūryba — tikrai brandi kalbos, grožiu ir stiliumi, o taip lygiai — perkošta švelniu ir skaidriu humoru. Pats savojo kūrybos žodžio interpretatorius, rašytojas B. Baranauskas, atrodė, flegmatiško būdo, nesijaudinąs ir nesikarščiuojąs, bet, jei ką sakąs arba kuriąs visuomet pirma gerai apgalvojąs.

Rašytoja Alė Rūta-Nakaitė paskaitė savo kūrybos dramos "Ant liūnų krašto" ištrauką, eilėraščius "Klausiu", "Pakeliui", "Pasikalbėjimas" ir "Sugrįžimo svajonė".

Rašytoja pasirodė scenoje tau tiniais drabužiais. Jos drąsi laikysena scenoje, kalbos dikcija ir puiki lietuvių kalbos tarsena buvo pasigėrėtina. Torontietės lietuvaitės apdovanojo poetę ir rašytoją A. Nakaitę gražių gėlių puokšte.

Bendrai paėmus, lietuviškoji publika, kurios buvo pilnutėlė nauja ir erdvi Prisikėlimo parapijos salė, itin gražiai, nuoširdžiai ir mielai priėmė visus, kaip dainos, taip ir dailiojo žodžio menininkus. Programos išpildytojams ir publikai padėkos žodį tarė tėvas Andriekus, OFM.

Svečiams ir saviesiems vakarienė

Prisikėlimo parapijos klebonui tėvui Placidui, OFM. pakvietus, programos dalyviai, spaudos atstovai, vietinio parapijos choro dalyviai ir gausūs svečiai susirinko į kavinės patalpas kur jų laukė gražiai padengti ir skaniais valgiais apkrauti stalai. Parapijos lietuvaitės tai padarė. Svečių tarpe matėme Kanadoje reziduojantį Lietuvos gen. konsulą min. V. Gylį su ponia, Liet. B-nės atstovus ir kit.

Prieš vakarienę žodį tarė parapijos k-to pirm. p. Senkus, kuris paprašė sukalbėti maldą "Aidų" leidėjų atstovą t. L. Andriekų, OFM., o susidariusiai menininei programai vesti pakvietė sol. V. Verikaitį. Tojoj programėlėj pasirodė pianistė p-nė Skrinskaitė, sol. V. Verikaitis ir jo vadovaujamas kvartetas.

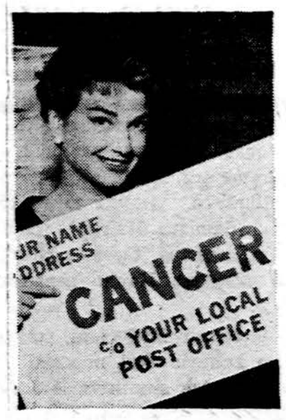

Anne Baxter, filmų ir televizijos žvaigždė, įsijungė į kovą su vėžio liga. O tu ar įsijungei?
(INS)

N. ANGLIJOS LIETUVIŲ MOKYTOJŲ KONFERENCIJA

Įvyko balandžio 26 d. 3 val. p. p. Taut. S-gos namuose. Prezidiumą sudarė Z. Zarankaitė ir K. Mockus. Konferencija buvo skirta nagrinėti Lietuvos istorijos ir lietuvių literatūros dėstymo galimybes dabartinėse mokyklose. Pirmoji kalbėjo sesuo M. Elzbieta, Nukryžiuotojo Jėzaus seserų kongregacijos vedamų mokyklų inspektorė. Iš gražiai perduoto pranešimo paaiškėjo, kad tos kongregacijos vadovybė yra padariusi konkrečių žygių labiau sukonkretinti lituanistikos dėstymą visiems tos kongregacijos vedamų liet. parapijų mokyklų mokiniams. Kadangi dauguma mokinių nebesupranta pakankamai lietuviškai, buvo parengta programa ir pagal ją išleistas vadovėlis, kuriame trumpai išdėstytas Lietuvos istorijos ir lietuvių literatūros kursas. Vadovėlį parengė Bostono liet. parapijos mokyklos vedėja sesuo M. Imelda.

Lituanistas Vl. Kulbokas savo kalbos pradžioje prityrusio mokytojo rimtimi ir jautrumu pabrėžė, kad mūsų pastangų sėkmingumas priklauso pirmoj eilėj nuo dėstytojų ištvermingumo ir sugebėjimo sudominti mokinius einamuoju dalyku ir išreikalauti išeitą kursą. Paskui padarė eilę kritiškų pastabų dėl neseniai Bendruomenės centro išleistos naujos lietuvių literatūros programos.

Istorikas Pr. Pauliukonis savo širdingame žody iškėlė svarbesnius mūsų tautos istorijoj naujai traktuotinus momentus ir gyvais pavyzdžiais pavaizdavo, kaip mūsų sąlygose reikėtų imtis Lietuvos istorijos dėstymo.

Po pranešimų buvo diskusijos ir pranešimai iš atskirų vietų. Paaiškėjo, kad konferencijoje dalyvavo seselės mokytojos iš Nukryžiuotojo Jėzaus kongregacijos, dirbančios Brockton, So. Boston ir Cambridge, Šv. Kazimiero kongregacijos dvi seselės, dirbančios Worcesterio liet. parapijoj ir Nekalto Prasidėjimo kongregacijos seselės, vedančios lituanistikos kursus savo laikomame bendrabutyje ir vasaros stovyklose. Iškeltas reikalas labiau pritaikyti gyvenamam metui rengiamus vadovėlius ir labiau suprantama kalba spausdinti vaikų literatūrą.

Iš So. Bostono lit. mokyklos vedėjos O. Girniuvienės pranešimo paaiškėjo, kad šiuo metu mokykloje mokosi 137 mokiniai ir stengiamasi išeiti liet. gimnazijos pavyzdžiu dvylikos metų kursą. Mokykla daug rūpinasi tėvai ir ją uoliai remia vietos klebonas.

Mok. Orentas iš Worcesterio pranešė, kad ten veikia šeštadieniais lituanistikos mokyklos, kurias lanko daugiau mažesni vaikai.

Bendrai sprendžiant tolimesnes galimybes dėstyti Lietuvos istoriją ir lietuvių literatūrą, išsiaiškinta, kad didele dalimi tenka ir teks tuos dalykus jaunesnio amžiaus mokiniams, todėl reikalinga skubiai leisti vadovėlius lietuvių ir anglų kalba, pritaikytus jaunesnio brendimo moksleiviams. Tam tikslui reikia taikyti ir programas.

APTARĖ TREMTIES PROZĄ

Bostono Liet. Kultūros Klubo susirinkimas balandžio 26 d. buvo gyvas ir įdomus. Jam vadovavo dabartinis pirm. dr. J. Gimbutas. Pagrindiniu kalbėtoju buvo dr. H. Nagys. Uoliai parengtoj ir gyvai perduotoj paskaitoj dr. H. Nagys peržvelgė visą po II Pasaulinio karo tremtinių stovyklose ir emigracijoje pasirodžiusią mūsų prozinę kūrybą ir davė įdomius kūrinių ir jų autorių apibūdinimus; po to buvusiose diskusijose kiek plačiau sustota ties premijavimo ir konkursų problemomis.

Pabaigoj buvo tradicinė kavutė.

E. KEPALAITĖS KONCERTAS

Jauna, ypatingais gabumais ir energija pasireiškusi menininkė Elena Kepalaitė rengia Bostone išraiškos šokio ir fortepiono koncertą su labai įvairia ir įdomia programa. Koncertas įvyks š. m. gegužės 11 d., sekmadienį, 8 val. vak. New England Mutual Hall, 225 Clarendon St. Copley Sq., Boston. Į koncertą kviečiami visokios kilmės amerikiečiai, bet neabejojama, kad daugiausia dėmesio parodys savo jaunai menininkei bostoniškiai lietuviai.

RENGIASI KONGRESUI

Alto Bostono skyrius, kuriam pavesti didžiojo Amerikos liet. kongreso, įvykstančio š. m. birželio 27 ir 28 d. reikalai, nuolat svarsto organizacinius darbus ir atlieka atitinkamus žygius. Yra visai tikra, kad banketo metu pagrindinę kalbą pasakys sen. John F. Kennedy, kuris savo sutikimą yra pranešęs raštu adv. J. Grigaliui. Į kongresą taip pat kviečiami Mass. valst. guber natorius Furcolo, burmistras Hynes ir kiti žymūs politikos žmonės.

Alto Bostono skyrius išsiuntinėjo savo atsišaukimus į visą lietuvišką spaudą ir stengiasi pasiekti laiškais visas Atlanto pakrašty esančias lietuvių organizacijas. Suprantama, kad vyriausiu rengėju yra Alto centras, o bostoniškiai yra tik to rengimo talkininkai.

Jau sudarytos pagrindinės komisijos. Programos skelbimų ko misijai vadovauja J. Arlauskas, svečių priėmimo ir registracijos komisijai — adv. A. Young, ban keto komisijai — adv. J. Grigalius.

RŪPINASI MALDOS IR ATGAILOS DIENA

Artėjant gegužės 13 d., kai viso pasaulio lietuviai mini Fatimos Marijos apsireiškimą, darydami maldos ir atgailos pasižadėjimus, Mėlynosios Armijos lietuvių sąjūdžio centras, kuriam vadovauja dr. P. Kaladė, labai uoliai rūpinasi tą dieną atsiminti ir ją atitinkamai atžymėti.

CHICAGOJE

T. Marijonų Chicagos apskr. susirinkimas

Tėvų Marijonų Chicagos apskrities susirinkimas, įvykęs balandžio 23 d., daug tarėsi apie ruošiamą išvažiavimą, kuris įvyks birželio 15 d. prie Tėvų Marijonų seminarijos, Clarendon Hills, Ill. Nutarta leisti dovanų knygutes, o dovanų visi skyriai suaukojo visą dešimtį, kurių visos yra vertingos ir brangios. Kaip kasmet, taip ir šiemet, norima duoti progos visiems dalyvauti išvažiavime; taigi turėsime ir autobusus, kurie nuo parapijų bažnyčių nuveš norinčius važiuoti. Tikimės turėti ir programą, bet apie tai bus vėliau. Šeimininkės, kaip ir kiekvienais metais, lauks svečių su ištaigingomis vaišėmis ir išgėrimais.

Taigi nutarkime iš anksto tą dieną visi dalyvauti Tėvų Marijonų Chicagos apskrities ruošiamame piknike — išvažiavime.

Naujas lietuvių sporto klubas

1957 metų pabaigoje susiorganizavęs Bridgeporto lietuvių sporto klubas jau pradėjo reikštis. Jo suorganizuota Bridgeporto liet. futbolo komanda balandžio 20 d. sužaidė Chicagoje, Gompers Parke, pirmas savo pirmenybių rungtynes prieš Kolping komandą ir jau turi eilę kvietimų žaisti su kitomis Chicagos futbolo komandomis.

Bridgeporto sporto klubas numato puoselėti ir kitas sporto šakas, nes turi savo narių tarpe gerų lietuvių sportininkų — kitų rūšių sportui plėsti ir pasireikšti.

Šiuo metu klubo valdybą sudaro šie Bridgeporto lietuviai: P. Petkevičius (pirm.), M. Pliuškevičius ir A. Kaminskas ir futbolo komandos vadovybę — V. Širvys (komand. kapit.), E. Sakalauskas ir L. Kavaliauskas.

Pažymėtinas yra šio klubo globėjas, kandidatas į senatorius Morgan M. Finley, kuris čia besikuriančiam lietuvių sporto klubui nemaža padėjo moraliai ir materialiai, nupirkdamas visiems futbolo žaidėjams uniformas ir apmokėdamas kitas išlaidas, o taip pat pasižadėjo ir toliau globoti ir remti šį klubą.

Futbolo komandos žaidėjų uniformos yra lietuviškų spalvų, kurios simbolizuoja mūsų lietuvišką trispalvę. Ant krūtinės — 6 colių geltonos spalvos apvalus klubo ženklas su raidėmis: BLSC (Bridgeporto lietuvių sporto klubas). Lauko sporto treniruotės vyksta Armoor Parko sporto aikštėje, prie 33-čios ir Shield gatvių, o klubo susirinkimai Lietuvių auditorijoj.

Beje, gegužės 4 d. įvyksta Lietuvių auditorijoj šio klubo atidarymas. Į klubo atidarymo šventę, be klubo globėjo, pakviesta daug svečių lietuvių ir kitataučių. Šia proga Armoor Parke bus ir klubo futbolo komandos pasirodymas — draugiškos futbolo rungtynės.

J. K.

TRUMPAI

— **LB Bostono apyl. metinis** susirinkimas kviečiamas šeštadienį, gegužės 10 d., 7 val. vak. taut. namuose, So. Bostone. Bus metinė apyskaita ir naujos vadovybės rinkimai. Dalyvaukim!

— **"Laisvės Varpo" banketas,** skirtas paminėti 4 metų veiklos sukakčiai, puikiai praėjo So. Bostono Liet. Pil. Draugijos auditorijoje balandžio 27 d.

— **St. ir M. Lušiai,** anksčiau gyvenę Bostone, su savo žentu inž. B. Veitu pirko Buzzard Bay, Cape Cod gražioje vietoje didelę vilą ir ten ateinantį sezoną jau kvies vasarotojus.

Įvažiavo į raštinę

Automobilis, kurį vairavo Elzbieta Lurch, 57 m. amžiaus, Des Plaines miestely pro langą įvažiavo į vienos apdraudos įstaigos raštinę, sužeisdama įstaigos vedėją ir sekretorę. Vai ruotoja aiškinasi policijai, kad ji buvo susimaišiusi, važiuodama iš banko.

— Sulaukėme gražiausio šio šimtmečio laikotarpio: mes buvome bebėgą nuo Dievo, kad suprastume savo žmogišką gyvenimą, bet dabar imame suprasti, jog kaip tik, norėdami būti žmonėms, esame reikalingi Dievo. Laikotarpis, kuris tuti ateiti ir kuris su mūsų generacijai prasideda, yra Kristaus laikotarpis.

R. Lombardi

JODY'S CLEANERS
EXPERT DRY CLEANING
Suits - Dresses - Coats - Drapes, Slipcovers. Specializing in Summer Formals. Fur Storage - Expert. Alterations & Repairing on all garments.
6249 So. Pulaski Rd. RE 5-5281

MONUMENTS
AND
MARKERS
SHOWROOM
Paminklai ir antkapių akmenys
101 S. AYER STREET
Harvard, Illinois
Tel. Harvard 1260-J
Atdara šiokiom dienom 9—12, šešt. 9—5, sekm. 1—5
Aptarnaujame šiaurinę dalį Illinois, Chicagą ir pietinę dalį Wisconsin.

Kiškučio Vardinės
STASYS DŽIUGAS

Tai gražiausia dovana mūsų mažiesiems skaitytojams. Meilė tėvų žemei, mažųjų džiaugsmai ir dail. Vl. Stančikaitės gražios iliustracijos šią knygą padarė daugiausia mėgiama mažųjų skaitytojų tarpe. Kaina $1.50.

Užsakymus kartu su pinigais siuskite

DRAUGAS
4545 W. 63rd Street
Chicago 29, Ill.

Lithuanian dictionary
Angliškai lietuviškas — Lietuviškai angliškas žodynas. Parašytas H. H. Pewtress ir T. Geriko. 333 psl. Kietais viršeliais. Kaina $4.50. Gaunama "Drauge", 4545 W. 63rd St., Chicago 29, Ill.

A. A.

VINCENTAS J. BORTKIEWICZ

Gyveno 4606 S. Mozart St.

Mirė geg. 1 d., 1958, 7:30 v. vak., sulaukęs senatvės.

Gimė Lietuvoje.

Amerikoje išgyveno 52 m.

Pasiliko dideliame nuliūdime žmona Pelagia (pagal pirmą vyrą Machnik), 2 sūnūs: Frank, marti Virginia, John, marti Mildred ir posūnis Edmund Machnik, marti Anna, anūkai ir proanūkai, brolis Stanley Bortkiewicz, gyvenąs Jacksonville, Ohio, kiti giminės, draugai ir pažįstami.

Kūnas pašarvotas Patka koplyčioje, 4358 S. Richmond St.

Laidotuvės įvyks pirmad, geg. 5 d., iš koplyčios 9:30 val. ryto bus atlydėtas į Five Holy Martyrs parapijos bažnyčią, kurioje įvyks gedulingos pamaldos už velionies sielą. Po pamaldų bus nulydėtas į Šv. Kazimiero kapines.

Nuoširdžiai kviečiame visus: gimines, draugus ir pažįstamus dalyvauti šiose laidotuvėse.

Nuliūdę: Žmona, sūnūs, posūnis, marčios, anūkai ir proanūkai.

Informacijoms skambinti tel. LA 3-4480.

A. A.

JONAS MARTEŠAUSKES

Gyveno 667 W. 18th St.

Mirė bal. 30, 1958, 2:55 v. ryto, sulaukęs senatvės.

Gimė Lietuvoje. Kilo iš Papilės parapijos.

Amerikoje išgyveno 48 m.

Pasiliko dideliame nuliūdime duktė Ona Vishintas, žentas Antanas, brolis Antanas su šeima, švogeriai: Jonas Sandaras, Stanislovas Gečius, Petras ir Tomas Pilitauskai ir jų šeimos, kiti giminės, draugai ir pažįstami.

Kūnas pašarvotas Petro Gurskio koplyčioje, 659 W. 18th St.

Laidotuvės įvyks šešt., geg. 3 d., iš koplyčios 8:30 val. ryto bus atlydėtas į Dievo Apvaizdos parapijos bažnyčią, kurioje įvyks gedulingos pamaldos už velionies sielą. Po pamaldų bus nulydėtas į Šv. Kazimiero kapines.

Nuoširdžiai kviečiame visus: gimines, draugus ir pažįstamus dalyvauti šiose laidotuvėse.

Nuliūdę: Duktė ir žentas.

Laidotuvių direktorius Petras Gurskis. Tel. SEEley 3-5711

SO. BOSTONO ŽINIOS

PEDAGOGINĖ DIENA

Bostone buvo surengta šeštadienį, š. m. balandžio 26 d. Lituanistikos mokykloje tą dieną buvo reto įdomumo literatūros pamoka, kurią vedė iš Montrealio, Kanados, tvykęs ten veikiančių lituanistikos kursų vedėjas, žinomas poetas ir literatūros kritikas dr. H. Nagys. Pamokoj buvo išryškinta trijų didžiųjų mūsų poetų — Donelaičio, Maironio, Putino — kūryba. Pamokai buvo sudaryta suvestinė klasė iš vyresnių klasių mokinių. Be pačios mokyklos mokytojų, pamokoj dar dalyvavo seselės lietuvaitės mokytojos iš Bostono, Brocktono ir Worcesterio. Mokyklos mokiniai maloniai atsimena pamoką ir pasakoja savo įspūdžius tėvams ir draugams.

MOKYTOJŲ PIETŪS

buvo surengti Bostono liet. mokytojų valdybos taut. namuose. Pietuose dalyvavo būrys mokytojų iš Bostono ir Worcesterio. Dalyvių tarpe buvo ir ne taip seniai iš Vokietijos atvykęs buvęs Vasario 16 gimnazijos direktorius rašytojas A. Giedrius.

Dr. H. Nagys savo žodyje papasakojo apie lietuvių švietimo padėtį Kanadoje. Paaiškėjo, kad Kanados valdžia skiria daugiau dėmesio atskirų tautybių pastangoms mokyti vaikus savos kalbos ir net skiria tokių mokyklų mokytojams atlyginimą. Didesnės mokyklos veikia Montrealyje, Toronte ir Hamiltone. Daugiausia mokyklos dirba su devyniais skyriais.

Bostono liet. mokytojų valdyba perrinkta tokios sudėties: O. Girniuvienė, St. Šmitienė, J. Vaičaitis, V. Vakauzas, K. Mockus.

A. A.

ALEX ZUBE

Gyveno 11805 South Union Avenue

Mirė gegužės 1 d., 1958, 2:30 val. p. p., sulaukęs pusės amžiaus. Gimė Lietuvoje; kilo iš Kretingos apskr., Salantų parapijos, Sausėčių kaimo. Amerikoje išgyveno 37 m.

Pasiliko dideliame nuliūdime žmona Bronislava (Wojtkiewicz), 2 dukterys: Bernice Sadula, žentas Joseph, ir Eleanor Pasco, žentas Edward, 2 sūnūs: Alexander, marti Charmaine, ir Daniel, 12 anūkų, 2 broliai: Antanas Zube ir Joseph Zube, brolienė Mary ir jų šeima, uošvė Konstancija Wojtkiewicz, brolienė Stella Zube ir jos šeima, giminaičiai: Antanas Žansytis, George ir Richard Simonaitis ir jų šeimos, švogeris Stanley Wojtkiewicz su šeima, 2 švogerkos Marijona Martusevičius, Sofija Žuraitis ir jų šeimos, kiti giminės, draugai ir pažįstami.

Priklausė SLRKA 303 kp. ir Šv. Vardo Draugijai.

Kūnas bus pašarvotas 1 val. p. p. Butkaus koplyčioje, 10821 S. Michigan Ave.

Laidotuvės įvyks pirmad. geg. 5 d., iš koplyčios 8:45 val. ryto bus atlydėtas į Šv. Petro ir Povilo parapijos bažnyčią, kurioje įvyks gedulingos pamaldos už velionies sielą. Po pamaldų bus nulydėtas į Šv. Kazimiero kapines.

Nuoširdžiai kviečiame visus: gimines, draugus ir pažįstamus dalyvauti šiose laidotuvėse.

Nuliūdę: **žmona, dukterys, sūnūs, marti, žentai ir anūkai.**

Laidotuvių direktorius L. Bukauskas. Tel. COmmodore 4-2228.

A. A.

PRANCIŠKUS LENKART

Gyveno 3310 W. Evergreen Ave. Tel. BE 5-1482

Mirė gegužės 1 d., 1958, 6:30 val. vak., **sulaukęs 81 m.** amžiaus. Gimė Lietuvoje; kilo iš **Tauragės apskr., Švėkšnos** parapijos. Amerikoje išgyveno 58 m.

Pasiliko dideliame nuliūdime žmona Elzbieta (Neffaitė), sūnus Benediktas, marti Eugenie, 2 **dukterys: Eugenia Volkman**, žentas Robert, ir Eleanor **Lenkart, brolis Juozapas Lenkart**, 2 anūkai: eBnnett ir Jeanne, **proanūkas Lawrence**, sesers vaikai: Agota Nausėda, Valeria Martišius ir Lucille Yucius ir jų šeimos, kiti giminės, **draugai** ir pažįstami.

Priklausė Šv. Vardo Draug. (Šv. Mykolo parap.)

Kūnas pašarvotas koplyčioje **3337 W.** North Ave.

Laidotuvės įvyks pirmadienį, **gegužės** 5 d., iš koplyčios 9 val. ryto bus atlydėtas į **Šv. Mykolo** parapijos bažnyčią, kurioje įvyks gedulingos pamaldos už velionies sielą. Po pamaldų bus nulydėtas į Šv. Kazimiero kapines.

Nuoširdžiai kviečiame visus gimines, draugus ir pažįstamus dalyvauti šiose laidotuvėse.

Nuliūdę: Žmona, sūnus, dukterys, marti, žentai anūkai proanūkai

Laidotuvių direkt. Steponas Lackawicz. Tel. RE 7-1213

Apie mus

× **Arvydas Paulikas** šiomis dienomis buvo paminėtas Chicagos angliškoje spaudoje. Čia buvo pažymėta A. Pauliko neramus gyvenimas tremty. 1949 m. jis kartu su savo tėveliais dipl. inžinieriumi Pauliku bei Olga Paulikiene ir broliais Algiu ir Šarūnu atvyko į Chicagą. Atvyko dviejų tetų — A. Kinas ir U. Petreikis — dėka. Šiuo metu Arv. Paulikas yra junjoras Harter Augštesniojoje momokykloje. Jis yra pirmas iš 119 mokinių klasėje. Baigęs šią mokyklą numato stoti į Illinois universitetą ir studijuoti atominę fiziką, kurią studijavo ir jau baigė jo vyresnysis brolis Algis. O Algis Paulikas studi juoja tą patį dalyką augštesniam mokslo laipsniui įsigyti.

× **Kun. Anicetas Linkus,** Šv. Kryžiaus parapijos klebonas, praėjusį antradienį, baigus 40 valandų atlaidus, suruošė choristams vaišes.

× **John Jakub** balandžio 26 d. aplankė Peter Nevecko ūkį Lowell, Ind. Čia svečiuodamasis turėjo progą pasigėrėti gyvenamuoju namu, o taip pat ir daugeliu kitų šio ūkio pastatų. Be to, apžiūrėjo gerą būrį karvių, apie 50 vištų, 3 šunis. Rado prisodinta daug gėlių. P. Nevec kas prieš 25 metus nusipirko šioje vietoje 100 akrų žemės už $5.000. Ūkis buvo labai apleistas. Dabar už jį būtų galima gauti $50,000.

J. Jakub, tą patį vakarą sugrįžęs namo į Chicagą, dalyvavo Lietuvių auditorijoj pastatytame spektaklyje „Pabaigtuvės". Šiuo pastatymu jis buvo sužavėtas. „Pabaigtuvės" jam ir kitiems senesniems žmonėms priminė daug dalykų iš Lietuvos kaimo.

× **Antanina Juškienė,** 3347 S. Lituanica, plačiai žinoma Bridgeporto veikėja ir stambi gerų darbų rėmėja, buvo išvykusi kelioms dienoms į Sheboygan'ą, Wisconsine, aplankyti savo mirusio vyro a. a. Pranciškaus Juškos brolį Juozapą ir jo žmoną Veroniką Juškas, kurie buvo sunkiai susirgę. Veronika Juškienė buvo sunkiai ranką susižeidusi, o Juozapas Juška turėjo dvi savaites ligoninėje pagulėti, bet šiuo metu jau grįžo į namus; abudu Juškos baigia sveikti namuose.

× **Prof. Vladas Jakubėnas** specialiai parašė muziką dainai, kuri bus atlikta vaidinime „Vėjas gluosniuose". Veikalą parašė Algirdas Landsbergis; režisuoja Algimantas Dikinis.

× **Vasaros stovykla berniukams** pas tėvus saleziečius prie Cedar Lake, Ind., šiemet bus atidaryta birželio mėn. 22 d.

× **Petras ir Ona Abromaičiai,** įsikūrę netoli nuo Chicagos Lemont mieste, verčiasi kaip Real Estate ir General Contractor.

Šiuo metu turi labai gerus 2 namus su gražiomis sodybomis, kurias turi parduoti šiomis dienomis.

Kas norėtų apsigyventi arba pinigus investuoti netoli Chicagos Lemont, Ill., nepraleiskite progos, pamatykite. 30 minučių kelio. 1000 Illinois Street, Lemont, Illinois, Tel. LEMONT 1286. (Sk.)

× **Dail. Adolfas Valeška** piešia dekoracijas A. Landsbergio veikalui „VĖJAS GLUOSNIUOSE". Dekoracijos vaizduos 16-to amžiaus pilies kiemą. Šis mistinis vaidinimas bus statomas š. m. gegužės mėn. 10 ir 11 d. d., Marijos Augštesniosios mokyklos salėje. (Sk.)

× **Cicero lietuviai** visada maloniai lankosi į kultūrinius parengimus, jie džiaugiasi ir įvykstančiu šį sekmadienį literatūros vakaru, kuriame pasirodys visa eilė rašytojų.

× **Elzbieta Samienė,** žinoma veikėja, buvo susirgusi; dabartiniu metu jau sveiksta.

× **Futbolo pirmenybių rungtynės** tarp Lituanicos ir lenkų komandos Falcon įvyks sekmadienį, gegužės 4 d., Marquette Parko aikštėje, prie 69 gatvės ir California. 1 val. p. p. žaidžia rezervas, o 3 val. p. p. — I komanda. Rungtynės žada būti įdomios, nes Falcon pernai žaidė Major divizijoje.

× **Kun. Vito Mikolaitis,** Quigley Parengiamosios seminarijos profesorius ir Šv. Columbkille parapijos vikaras, gegužės 1 d. atšventė savo 15 metų kunigavimo sukaktį.

× **Šv. Pranciškaus Vienuolyno Seselių Rėmėjų 2 skyriaus** Bingo balandžio 27 d. Vyčių svetainėje gerai pavyko. Pelno buvo padaryta virš $200. Vedėja buvo Šv. Pranciškaus Vienuolyno Rėmėjų Chicagos apskrities pirmininkė A. Snarskienė, kuri gabiai vadovavo; taipgi padėjo p-lė Kevenaitė. Daugiausia knygučių išplatino skyriaus pirmininkė Ona Zalandauskienė, Stanislova Jocienė, Uršulė Garalavičienė, Anelė Gribienė, Beneta Cicėnienė, J. Kerulis, M. Navickienė, M. Paukštienė, M. Bazukas, Valuckienė. Rėmėjos visus atsilankiusius pavaišino ir apdovanojo gražiomis dovanomis. Jos visiems dėkingos už atsilankymą.

× **Moterų Sąjungos 21 kuopa** iš Town of Lake minės Motinos dieną sekmadienį, gegužės 4 d. 7 val. ryte bus šv. mišios už gyvas ir mirusias motinas, o 8 val. visos sąjungietės in corpore priims šv. Komuniją. Visos sąjungietės maloniai kviečiamos 7:30 val. susirinkti parapijos svetainėje; iš čia pasipuošusios gėlėmis visos eis į bažnyčią. Po šv. mišių parapijos svetainėje bus pusryčiai ir svarbus mėnesinis susirinkimas. Sąjungietės kviečiamos gausiai dalyvauti.

× **„Draugo" balandžio 30 d. numeryje,** rašant apie „Pažadėtąją žemę Chicagoje", autoriumi buvo pažymėtas **An. Rd.** Redakcija autoriaus prašoma, patikslina, jog turėjo būti ne **An. Rd.,** bet **An. Rg.**

× **Motinos dienos minėjimas Brighton Parko** liet. kolonijoje įvyks gegužės 4 d. 3 val. p. p. Švč. P. Marijos parapijos mokykloje, 44 ir Fairfield kampas. Minėjimą rengia Brighton Parko Moksleivių Tautinis ansamblis. Programoje bus kun. dr. J. Prunskio kalba, kanklių muzika, dainos ir tautiniai šokiai. Ansamblio meno vadovai A. Kirvaitytė, L. Brazdienė ir K. Jauniškis paruošė gražią programą. Moksleivių Taut. ansamblis prašo tautiečius savo atsilankymu pagerbti lietuves motinas už lietuvybės išlaikymo pastangas ir pradžiuginti jaunimą jo darbų rėmimu. Įėjimas — auka.

Parodų salės statyba

Teismo sprendimas atidarė palankesnius kelius parodų ir suvažiavimų salės statybai Chicagoje: Illinois valstybei leista pirkti bonų už $25,000,000 tam reikalui.

Atėmė leidimus svaigalams

Chicagos meras atėmė leidimus 16 privačių klubų, galėjusų pardavinėti svaigalus. Kaltinama, kad ten visuomeniškumo priedanga ėjęs privatus pasipelnymas. Tarp tokių klubų vienas pirmaujančių yra Illinois Athletic klubas, kurio prezidentas yra respublikonų kandidatas į Cook apskrities asesorius.

John Salling, vienas iš dviejų gyvų pilietinio karo JAV veteranų, karinėje uniformoje atšvenčia savo 112 m. amžiaus sukaktį. (INS)

CHICAGOS ŽINIOS

Saulės varomi klausytuvai

Zenith firma Chicagoje praneša, kad išvystyti tokie klausymo įtaisai kurtiesiems, kurie telpa stambiuose akinių rėmuose ir kuriems energija gaunama iš saulės šviesos, panaudojant juose įtaisytus silikono cėles. Nebereikės tam reikalui baterijų.

Vasarinės ugniagesių uniformos

Chicagoje patvirtintos naujos vasarinės ugniagesių uniformos, su trumpomis šviesių marškinių rankovėmis ir lengvesnėmis kepurėmis.

RAVINIA PLEČIA PROGRAMĄ

Ravinijos parke praplėsta muzikinė programa, pridedant savaitę baleto. Atvyks Roverto Inglesias ispanų baletas, kuris programą pildys rugpj. 13 — 16 dienomis.

Pagerbė tyrinėtoją

Vakarų Vokietijos vyriausybė pagerbė čikagietį vėžio ligos tyrinėtoją dr. Charles B. Huggins, dirbantį Chicagos universitete, įrašydama jį į didžiai nusipelniusių mokslininkų sąrašą, kurian įtraukta tik 30 asmenų.

69 laimėtojai moksleiviai

Net 69 moksleiviai iš Chicagos ir artimos apylinkės laimėjo mokslapinigius savo studijoms bet kurioje jų pasirinktoje mokykloje. Tuos laimėjimus parūpino National Merit Scholarship Corporation Evanstone.

Pauliečių šimtmetis

Chicagoje ketvirtadienį buvo paminėta šimto metų sukaktis nuo tėvų pauliečių įsikūrimo JAV-se: jie įsisteigė New Yorke 1858 metais, o Chicagoje — 1903 m. Nuo to laiko jie ir dabar tebeturi Šv. Marijos bažnyčią netoli miestó centro — 911 S. Wabash. Sukakties iškilmės buvo Conrad Hilton viešbuty, kur dalyvavo 1,000 svečių. Kalbą pasakė vysk. Sheil, kuris pats švenčia 30 m. sukaktį nuo savo konsekravimo į vyskupus. Iškėlė pauliečių nuopelnus ir uolumą.

Churchillio piešinys

Morrison viešbutyje atidaryta dešimties tapybos mėgėjų paroda, kurios metu bus taipgi išstatytas ir Churchillio pieštas paveikslas.

Skaučių pinigai ligoninei

Grupė Chicagos skaučių iškratė savo taupymo „bankelius" ir sutaupytus centus atidavė Franklin Boulevard Community ligoninei, kuri nori surinkti $100,000 savo įtaisų sumoderninimui, ypač — radioaktyvaus kobalto įtaisui.

Suvažinėjo stirną Chicagoje

Earl E. Jennetten, 30 m. amžiaus, Chicagoje, California ave., ties Lincoln Ave., suvažinėjo stirną, kuri staiga šoko į kelią po automobiliu. Manoma, kad tai buvo kieno nors auginamas namuose gyvulėlis, ištrūkęs iš užtvaros.

Pasiūlė $2,500 už dingusį šuniuką

William Shipley, gyvenanti 211 E. Walton Str., Chicagoje, kartą sugrįžusi į namus rado juos apiplėštus ir jos pamėgtąsis šuniukas Tina buvo dingęs. Moteris pasiūlė atiduoti žebenkščių apsiaustą, kainuojantį $2,500, jei kas tą šuniuką grąžins. Viena moteris, perskaičius tą skelbimą „Tribune" dienrašty, klaidžiojo gatvėse, jieškodama aprašytojo šuniuko. Jieškojo va žinėdama automobiliu ir rado tokios išvaizdos ,kaip skelbime aprašyta. Pašaukė „Tina" ir šu niukas atbėgo. Grąžindama ji pasakė pasitenkins $1,000 atlyginimu...

Mažiau žūna nelaimėse

Susisiekimo nelaimės Chicagoje balandžio mėnesį žuvo 25 žmonės; praeitų metų balandžio mėnesį — žuvo 34 žmonės, taigi šiemet mirtinos nelaimės sumažėjo 26.5%.

IŠ ARTI IR TOLI

VOKIETIJOJ

— **Buv. Kempteno (Vokietijoje - Bavarijoje) stovyklos gyventojų žiniai!** Yra gauta žinių, kad buvusių Kempteno stovyklos gyventojų mirusių artimųjų kapai šiais metais yra panaikinami (suėjus 10-čiai metų). Kam rūpėtų, kad kapai nebūtų panaikinti, **tučtuojau** turi rašyti minėtos vietos kapų administracijai šiuo adresu: Die Katholische Friedhof Verwaltung, Kempten/Allgeau. Kapų administracija laukia atsakymo. Kapai, kuriems gresia panaikinimas, yra: Pilinka, St. Tumas, Girdvainis, Šneideris, Zagorskis, Penikas Saulius ir Romanas, Sofija Klimanskienė, Alfonsas Smilingis, Arius Pulmanas, Vytukas Kankevičius ir kt.

IŠ OKUPUOTOS LIETUVOS

— **Marcelė Mačiulytė,** gyvenanti Kaune, šį pavasarį buvo sunkiai susirgusi, ir Kunigų seminarijos rektorius kan. Žitkus jai buvo suteikęs paskutinius sakramentus. Šiuo metu jau yra sustiprėjusi. Ji yra mūsų didžiojo dainiaus Maironio sesuo, 94 m. amžiaus. Gyvena Maironio namuose, Kauno senamiestyje.

— **Juozui Keliuočiui,** žinomam kultūrininkui, neseniai buvo pasiųstas siuntinys iš JAV. Siuntinį suorganizavo Danutė-Lipčiūtė-Augienė. J. Keliuotis minimąjį siuntinį gavo ir nuoširdžiai dėkoja visiems, kurie jo nepamiršo. Kaip žinoma, Juozas Keliuotis yra buvęs „Naujosios Romuvos" redaktorius. Šiuo metu gyvena Vilniuje ir verčia kaikuriuos Vakarų Europos kūrinius į lietuvių kalbą.

KUNIGŲ VIENYBĖS SUSIRINKIMAS

Antradienį, balandžio 29 dieną, Šv. Kryžiaus parapijos klebonijoje Kunigų Vienybės Chicagos skyrius turėjo savo susirinkimą, kuriame dalyvavo vysk. V. Brizgys, prel. Ign. Albavičius, prel. J. Paškauskas ir daug kunigų.

Susirinkimą pradėjo ir jam vadovavo skyriaus pirmininkas klebonas kun. P. Katauskas.

Klebonas kun. Anicetas Linkus padarė pranešimą apie šv. Kazimiero jubilėjaus minėjimą. Buvo surengtas jo jubilėjinis minėjimas Šv. Kryžiaus bažnyčioje, kur dalyvavo ir pats kardinolas S. Stritch. Bažnytinė minėjimo dalis pavyko labai gerai. Meninė dalis, kuri buvo surengta Augšt. Marijos mokyklos salėje, nesusilaukė didelio visuomenės pritarimo — gana mažai atsilankė žmonių. Čia ypač pasigesta jaunimo, nežiūrint, kad Šv. Kazimieras yra jaunimo globėjas. Minėjimas pareikalavo daug išlaidų, o pajamų gauta labai mažai.

Dabar, gegužės 11 ir 12 dienomis, šeštadienį ir sekmadienį, rengiamas vaidinimas apie šv. Kazimierą drauge su Motinos dienos minėjimu. Tomis dienomis bus pagerbtos motinos ir šv. Kazimiero garbei suvaidintas Landsbergio veikalas "Vėjas gluosniuose". Tam jau seniai rengiamasi.

Po kun. A. Linkaus pranešimo buvo pasiūlyta pasiųsti kard. S. Stritch užuojautos telegramą dėl jo ligos. Susirinkimas pasiūlymą priėmė ir įgaliojo pirmininką tai įvykdyti.

Praėjusiame Kunigų Vienybės susirinkime buvo nutarta šv. Kazimiero jubilėjinį minėjimą surengti ir rudenį. Šiame susirinkime buvo tartasi jį rengti platesniu mastu, kur nors gamtoje-parke, kviečiant visą katalikiškąją lietuvių visuomenę ir organizacijas. Susirinkimo pirmininkas kun. P. Katauskas pranešė, kad prie šio parengimo aktyviai prisidėtų ir visi lietuvių parapijų klebonai. Susirinkime dalyvavusieji visi sutiko. Jubilėjiniam rengimo komitetui susirinkimas pavedė iki sekančio Kunigų Vienybės susirinkimo, kuris numatytas birželio mėnesį, parengti šiam šv. Kazimiero minėjimui planą.

Vysk. V. Brizgys kalbėjo Šv. Rašto spausdinimo reikalu ir pranešė, kad Sen. Testamentas jau atspausdintas dviejuose tomuose su plačiais komentarais ir visas viename tome ir jau rišamas. Tik yra sunkumų su spausdinimo išlaidomis — nėra kas jas apmokėtų.

Prel. Ig. Albavičius iškėlė sumanymą kunigų kapuose pastatyti bendrą paminklą, kaip anksčiau buvo nutarta. Pirmininkas pažadėjo jį vykdyti.

Gale kun. P. Katauskas ir seselių kazimieriečių kapelionai prašė visus kunigus savo aukomis paremti seselių poilsio namų statybą.

Vysk. V. Brizgys pranešė, kad ark. J. Skvireckas yra nestiprios sveikatos. Jis serga arterijų skleroze.

Susirinkimas buvo labai gyvas ir jis baigtas malda už a. a. prel. B. Urbą. **J. Bdz.**

JŪS KLAUSIATE— MES ATSAKOME

Malonėkite man paaiškinti šiuos klausimus:

KL. 1. Man š. m. birželio m. 16 d. sueina lygiai 65 metai. Aš dar dirbu, tai ar reikia pranešti Socialinio draudimo įstaigai ir jeigu reikia, tai ką pranešti ir kada?

2. Ar man šiuo metu ar kada nors ateityje reikia daryti kokius nors mano uždarbio užšaldymus, jeigu reikės, tai kur?

3. Kuriais metais aš galėsiu gauti pilną senatvės pensiją, jeigu aš šiame krašte pradėjau dirbti, kaip apdraustas, 1949 m. liepos mėn. 18 d. Marylando valstybėje ir dirbau be pertraukos ligi 1953 metų sausio mėn. 31 d. ir tų pačių metų vasario mėn. 1 d. persikėliau ir pradėjau dirbti Pennsylvanijos valstybėje, darbas — valstybinis, kuris yra taip pat apdraustas Socialinio draudimo ir čia dirbu po šiai dienai?

4. Kaip sueis terminas gauti pensiją, kur man tada reikės kreiptis ir ką daryti tuo atveju, jeigu būsiu dar nepaleistas iš darbo? Ir ką reikės daryti tuo atveju, jeigu būčiau prieš terminą iš darbo atleistas? Ar jieškoti kito darbo, žinoma, jau tokio atlyginimo nebegausiu, ar laukti ligi ateis terminas gauti pelnai pensijai?

P. S. Aš esu šio krašto pilietis, nes kitaip būčiau negavęs valstybinio darbo. A. Ch.

AT. Kai jums sueis lygiai 65 m. amž., tai jei norėsit gauti pensiją, reikės kreiptis į vietos Socialinio draudimo įstaigą, kuri apskaičiuos pensijos dydį.

2. Uždarbius reikia užšaldyti tuo atveju, jeigu asmuo yra nedarbingas daugiau negu 6 mėnesius ar daugiau. Uždarbių užšaldymo reikalu reikia kreiptis į vietos Socialinio draudimo įstaigą.

3. Jeigu jums sueina 65 m. amž. š. m. birželio mėn., tai jūs pensiją galite gauti, nes jūs esate išdirbę pakankamą skaičių metų Socialinio draudimo padengtame darbe ir turite teisę gauti pensiją.

4. Pensijai gauti reikia kreiptis į gyvenamosios vietos Socialinio draudimo įstaigą. Pr. Š.

A. Landsbergio 2 v. vaidinimas "VĖJAS GLUOSNIUOSE" statomas š. m. gegužės 10 d., 7:30 val. vak. ir gegužės 11 d., 3:30 val. p. p., Marijos Augštesniosios Mokyklos salėje. Biletų kaina premjerai (šeštad.) — 3.50; 2.50; 2.00; sekmadieniui — 3.00; 2.50; 2.00. Studentams ir moksleiviams — 1.00 (abiem spektakliams). Biletai jau yra platinami sekančiose vietose:

DAINA (A. Semėnas, sav.), 3321 So. Halsted St., telefonas: CLiffside 4-5665.

MARGINIAI (Iz Sinkevičiūtė, sav.), 2511 W. 69th St., telefonas: PRospect 8-4585.

JONO KARVELIO KRAUTUVĖJE, 3322 So. Halsted St., telef.: YArds 7-0677.

JULIUS SAVRIMAVIČIUS, 4358 So. Fairfield Ave..

POVILAS RAMANAUSKAS, 1439 So. 49th Ave., Cicero, telef.: TOwnhall 3-3232.

STASYS RAMANAUSKAS, 4559 So. Hermitage Ave., telef.: YArds 7-1564.

Giedra Visad Grįžta

Tokiu pavadinimu yra **Kazimiero Barėno** novelių rinkinys.

Tai tikrai giedrios nuotaikos ir intriguojančiai įdomi knyga. Novelės liečia dažniausiai mums pažįstamų išgyvenimų temas, autoriaus atkurtas nuoširdžiai stilingais ir sąmoningais vaizdais. Skaitydamas šiuos kūrinius, nusikeli į neseniai matytą lietuviško sodžiaus aplinką, sukeliančią labai vaizdingus jaunystės prisiminimus.

Knyga gražios išvaizdos, kietais viršeliais, turi 215 psl. Kaina $3.00.

Užsakymus ir pinigus siųskit:

DRAUGAS,
4545 West 63rd Street
Chicago 29, Ill.

Prieš perkant namus, susipažinkite su naudingais patarimais, kurių rasite knygelėje —

KĄ REIKIA ŽINOTI NAMUS PERKANT

Spaudai paruošė **P. Šulas**

Šioj knygelėj telpa: Tinkamo namo pasirinkimas, Namų pirkimui skirtinos pajamos, Perkamo namo vieta ir rūšis, Paskolos gavimo būdai ir rūšus, Kada laikoma sutartis sudaryta ir kt. žinios. Be to, atspausdinta namus perkant žinotini terminai. Knygelės kaina 40 c.

Pinigus su užsakymais siųsti:

"DRAUGAS", 4545 W. 63 Street, Chicago 29, Ill.

Construction & Home Service

LIETUVIŲ STATYBININKŲ SĄMBŪRIS

2618 West 71 St., Chicago 29, Ill. Tel. PR. 8-4268 ir 69

V. ŠIMKUS
Gen. kontraktorius. Naujų namų statyba ir įvairūs remonto darbai.
Namų tel. TErminal 9-5531

K. BUTKUS
Namų pagerinimas, aluminijaus ir stiklų: durys, langai, jų stogeliai, tvoras ir kita
Namų tel. PRospect 8-2781

V. VAITEKŪNAS
Dažymas — dekoravimas iš lauko ir vidaus
Namų tel. PRospect 8-2215

A. STANČIAUSKAS
Šiluma gazu ir alyva, oro vėsintuvai ir skardos darbai
Namų tel. OLimpic 2-6752

F. KAIRIS
Vandentiekis ir kanalizacija
Namų tel. VIrginia 7-3033

J. RAUDONIS
Cemento darbai
Namų tel. HUdson 7-4086

Raštinė atdara kasdien nuo 9 v. r. iki 4 v. p. p., Pirmad ir ketvirtad. nuo 9 v. r. iki 9 v. v. Šeštad. nuo 9 iki 2 v. p. p.

Berniukai (nuo 8 iki 14 metų amž.) registruokitės į
ŠILUVOS SALEZIEČIŲ VASAROS STOVYKLĄ

Prie gražaus CEDAR LAKE EZERO, naujuose pastatuose su įvairiausiais sportais: ARKLIAIS JODINĖJIMAS, MAUDYMASIS, VALTIMIS IRSTYMASIS. MEŠKERIOJIMAS, LAUŽAI ir kiti LIETUVIŠKI PARENGIMAI.

PRASIDEDA BIRŽELIO 22 d., BAIGIASI RUGPIŪČIO 24 d. PIRMOSIOS DVI SAVAITĖS VIEN TIK LIETUVIŠKAI KALBANTIEMS.

Kaina $25.00 savaitei; nuolaida našlaičiams.

Rašykite: Saleziečiai, CROWN POINT, INDIANA
TELEFONAS: CEDAR LAKE, INDIANA 3101

KAS TIK TURI GERĄ SKONĮ, VISKĄ PERKA PAS LIEPONĮ!

Prekės be brokų, kainos žemiausios Chicagoje, išsimokėjimai iki 3-jų metų. Europos ir Amerikos žymiausių firmų baldai, Televizijos, šaldytuvai ir viss namams ir ofisams įrengti.

Moderniškiausia lietuvių baldų prekyba Chicagoje

LIETUVIŲ PREKYBOS NAMAI —
FURNITURE CENTER, INC.

3222-24-26 So. Halsted St. Victory 2-4226

Krautuvė atidaryta: Pirmad. ir ketvirtad. 9—9:30 val. Kitomis dienomis 9—6 val. Sekmadieniais 12—5 val.