THE LIBRARY OF CONGRESS GRATIS
SERIAL DIVISION
WASHINGTON 25, D.C.
/11/1/58/

DRAUGAS
THE LITHUANIAN DAILY FRIEND
PUBLISHED BY
THE LITHUANIAN CATHOLIC PRESS SOCIETY
4545 WEST 63RD STREET CHICAGO 29, ILL.
TELEPHONE LUDLOW 5-9500
LEADING DAILY FOR OVER A MILLION LITHUANIANS

DRAUGAS
THE LITHUANIAN DAILY FRIEND

DRAUGAS
LIETUVIŲ KATALIKŲ SPAUDOS DRAUGIJOS
LEIDŽIAMAS LIETUVIŲ DIENRAŠTIS
SU ŠEŠTADIENINIU MOKSLO, LITERATŪROS
IR MENO PRIEDU
DRAUGAS ĮSTEIGTAS 1909 M.

Nr. 254 | Price 7 cents | TREČIADIENIS, SPALIO (OCTOBER) 29, 1958 | Kaina 7 centai | Vol. XLII

Naujasis popiežius--kard. Roncalli--Jonas XXIII

Žmogus, kuris visuomet mato gerąją dalykų pusę

Pasivadino popiežiumi Jonu XXIII

VATIKANAS, spal. 29. — Vakar 51 kardinolas išrinko naują popiežių Angelą Juozapą Roncalli, Venecijos patriarchą, 76 metų, kuris pasivadino Jonu XXIII.

Išrinkus naują popiežių, kardinolas Nicola Canali paskelbė: „Turime popiežių". Netrukus naujas popiežius Jonas XXIII iš šv. Petro bazilikos balkono suteikė palaiminimą, vadinamą urbi et orbi — ne tik Romos gyventojams, bet ir viso pasaulio katalikams.

* * *

Naujasis popiežius Jonas XXIII gimė 1881 m. lapkričio 25 d., kunigu įšventintas 1904. VIII. 10, konsekruotas vyskupu 1925. III. 19, pakeltas kardinolu 1953. XII. 12.

Jonas XXIII yra kilęs iš religingos mažažemių šeimos Italijos šiaurėje, netoli Milano, Bergamo provincijos vietovėj, vadinamoje Sotto il Monte (Alpių papėdėje). Mokėsi Bergamo kunigų seminarijoje (1892—1900), vėliau Romoje popiežiškoje kunigų seminarijoje, kurią užbaigė teologijos daktaro laipsniu. Pirmąsias šv. mišias atnašavo prie šv. Petro kapo Romoje.

Vos tik baigusį mokslą jauną kunigą Angelą Juozapą Bergamo vyskupas pasiėmė ypatinguo ju savo sekretoriumi. Šias pareigas jis ėjo su sūnišku atsidavimu 1905 — 1914 m. Tuo pat laiku jis dėstė ir Bergamo kunigų seminarijoje. Kilus I Pasaul. karui 1914 m., kun. Roncalli buvo mobilizuotas ir išbuvo iki 1918 m. kariuomenėje. 1921 m. pop. Benediktas XV pakvietė kun. Roncalli į Romą, paskirdamas jį Šv. Tikėjimo Platinimo Kongregacijos misijų sričių tvarkytoju.

1925 — šventaisiais — metais jis buvo paskirtas Jubilėjinių Šventųjų metų komiteto pirmininku ir tais pačiais metais konsekruotas vyskupu ir paskirtas apaštališku delegatu į Bulgariją ir po to tapo pirmuoju to krašto apaštališku delegatu. Tai buvo jo šaunaus diplomatinio darbo pradžia iki Paryžiaus nunciatūros.

1935 m. jis buvo perkeltas diplomatiniam darbui į Graikiją ir po to į Turkiją, kur įgijo tų kraštų gilios simpatijos.

1944 m. Pijus XII jam pavedė ypatingą misiją, paskirdamas jį nuncijum į Paryžių, kur 1945. I. 1 įteikė savo kredencialus gen. de Gaulle vyriausybei.

1953 m. pakeltas kardinolu ir tuojau buvo paskirtas Venecijos patriarchu. Per trumpą laiką naujasis patriarchas susilaukė Venecijos gyventojų pagarbos ir prisirišimo. Jo kilni širdis rasdavo visus, kurie buvo reikalingi pagalbos. Jis buvo uolus ir ne nuilstantis ganytojas, visuomet pasiruošęs padėti. Santykiuose su žmonėmis yra tėviškas, paprastas, kalboje mėgsta humorą.

* * *

Šv. Petro bazilikos varpai džiaugsmingai skambėjo, pranešus apie naujo popiežiaus išrinkimą. Tūkstančiai žmonių buvo šv. Petro aikštėje, paskelbus nau jojo popiežiaus išrinkimą. Susirinkusieji džiūgavo ir šaukė: „Tegyvuoja popiežius".

* * *

Naujas popiežius moka daug kalbų

Žmogus, kuris visuomet mato gerąją dalykų pusę. Taip apibūdinamas naujasis popiežius Jonas XXIII.

Kai 1953 metais buvo pakeltas į kardinolus, jis ne tiek džiaugėsi kardiniškuoju purpuru, kiek galimybe dirbti vyskupiškąjį darbą. „Aš esu įsitikinęs, — kalbėjo Roncalli, — kad ganytojo darbas yra pats įdomiausias ir kilniausias, kurį žmogui gyvenimas gali suteikti".

Kardinolo Roncalli durys visuomet buvo atviros kiekvienam — draugui ir priešui. Bet jo tolerancija nereikia suprasti, kaip nusileidimą. Kai 1956 metais Venecijos krikščionys demokratai pradėjo kalbėti apie miesto valdžios atidavimą prokomunistiniams Nennio socialistams, jis išleido ganytojišką laišką ir visai aiškiais žodžiais pasmerkė šią pažiūrą.

Naujasis popiežius turi vardą kaip mokytas istorikas ir meno mylėtojas. Jis kalba itališkai, lotyniškai, prancūziškai, graikiškai ir šiek tiek turkiškai. Jis taip pat supranta vokiškai, ispaniškai, rumuniškai ir kai kurias rytų kalbas.

Jis buvo 139-tasis Venecijos vyskupas ir 43-čiasis Venecijos patriarchas. Venecijos patriarchu buvo ir neseniai paskelbtas šventuoju Pijus X.

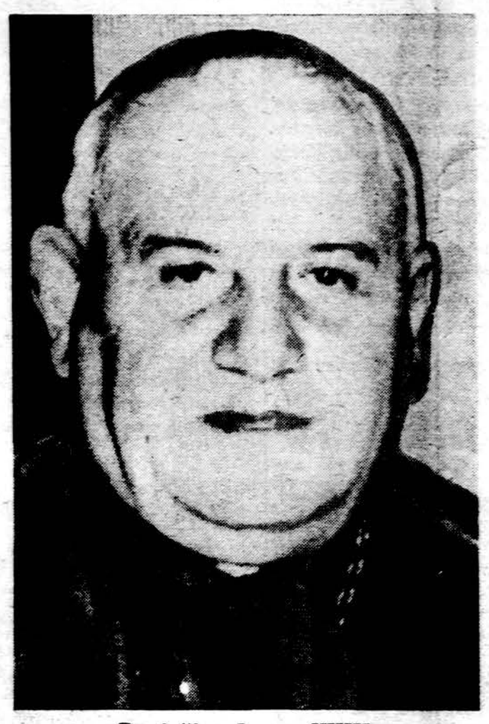

Popiežius Jonas XXIII
(The Chicago American klišė)

Pasternakas išmestas iš Sovietų Rašytojų draugijos

MASKVA, spal. 28. — Sovietų Sąjungos Rašytojų draugija Nobelio premijos laureatą Boris Pasternak išmetė iš savo draugijos ir uždraudė vadintis tarybiniu rašytoju.

Šis pranešimas paskelbtas Literaturnaja Gazeta laikraštyje po savaitės Boris Pasternakui paskyrus Nobelio premiją. L. Gazeta rašo, kad knygos Doktor Živago autorius yra išdavikas. Tasso agentūra skelbia, kad Pasternakas yra socializmo, taikos, progreso ir liaudies žmonių išdavikas. Jis premiją gavęs tik šaltojo karo pasekmėje. Tačiau Nobelio premijų skyrimo komisija paskyrė Pasternakui premiją už Doktor Živago įvertindama ir visą literatūrinį darbą.

Pravdos vedamajame komunistų partijos pripažintas asmuo David Zaslavsky rašo, kad Doktor Živago romanas yra buržuaziškas ir reakcionieriškas. Zaslavsky, kuris bolševikų revoliucijos metu 1917 m. buvo patekęs į kalėjimą, dabar pasidarė bolševikinio mokslo skleidėjas, Pasternaką apšaukia Judu, išdaviku, šmeižiku ir liaudies priešu. Po tokio puolimo Pasternakas yra neoficialiame namų arešte savo namuose esančiuose Peredelkino kaime, netoli Maskvos.

Lenkijos rašytojų draugija pasiuntė telegramą Boris Pasternakui, sveikindama su Nobelio premijos laimėjimu. Lenkijos rašytojai nekreipė dėmesio į sovietų rašytojų draugijos neigiamą nusistatymą.

Apie popiežių Joną XXII

Iš viso jau buvo popiežiais 22 Jonai. Pirmasis Jonas buvo popiežium nuo 523 ligi 526 m. Jis yra paskelbtas šventuoju. Šis popiežius buvo karaliaus Teodoriko įmestas į kalėjimą, kur ir mirė. Popiežius Jonas XXII buvo popiežium nuo 1316 ligi 1334 m. Jis vadinosi prieš išrenkant popiežium Jacques Duese. Turėjo teisių doktoratą ir dėstė civilinę teisę Paryžiuje. Paskui buvo Sicilijos karaliaus Karolio II kancleris. Nuo 1310 Avinjono vyskupas. Kardinolu pakeltas buvo 1312 m. Išrinktas popiežium Lijone, apsigyveno Avinjone. Jonas XXII sutvarkė popiežiaus kanceliariją, išleido apie 60 raštų, išleido 20 konstitucijų, sudėjo dar ligi šiai dienai tebekalbamų maldų, apdovanojo atlaidais vakarinį Viešpaties Angelas kalbėjimą, varpais skambant, paskelbė šventuoju šv. Tomą Akvinietį 1323 m. Jonas XXII rūpinosi Azijos ir Afrikos misijomis, steigė ten misijų stotis ir vyskupijas. Išleido bulę, kurioje paskelbė, kad nuosavybės teisė yra dieviška, tačiau neturtas nėra turtų išsižadėjimas, bet daugiau dvasinis žemiškųjų gėrybių išsižadėjimas. Privačiam gyvenime buvo kuklus, tačiau kovingos dvasios, kuri išsilaikė ligi jo gyvenimo galo. Mirė sulaukęs 90 m., palaidotas Avinjone.

Kardinolų balsai buvo sudedami į šią auksinę taurę, renkant naują popiežių.

Pavedė valdžią

KARACHI, Pakistanas, spal. 28. — Pakistano prezidentas Iskander Mirza pavedęs visą valdžią generolui Khan'ui, sudarius naują ministerių kabinetą.

Ginklai JAR

LONDONAS, spal. 28. — Čekoslovakija pažadėjo tuojau atgabenti moderniškųjų ginklų Jungtinei Arabų Respublikai, prašant JAR prezidentui Nasseriui.

Iš okupuotos Lietuvos

● *R. Kalpoko darbų paroda* atidaryta Kauno dailės muzėjuje ryšiumi su dailininko 50 metinėmis. Dviejuose kambariuose išstatyta dailininko darbai nuo jaunystės laikų iki dabar.

● *Vilniaus muzikos mokyklos sienos* pradėtos statyti prieš trejetą metų, tačiau iki šiol jos tebestovi be stogo.

● *Į Žemės ūkio akademiją*, kai ji persikels į naujai statomus prie Kauno rūmus, bus priimti į pirmuosius kursus tik jaunuoliai, jau susipažinę su žemės ūkiu. Jauniems studentams, kuriems ši sritis svetima, numatomas būtinas vienerių metų atlyginamas darbas kolūkiuose ir tarybiniuose ūkiuose, remonto technikos stotyse ir miško ūkiuose. Akademijos mokslinė taryba taip pat nutarė prailginti mokomąją bei gamybinę praktiką. Pirmuose dviejuose kursuose teorinėms žinioms bus skirta žymiai mažiau laiko, negu praktiniams darbams. Akademijos ūkyje studentai patys dirbs laukus, prižiūrės gyvulius, remontuos žemės ūkio mašinas. (E.)

Pabaltiečiai dalyvavo laisvųjų profesinių sąjungų kursuose

NIEDERPOECKING, Vokietija, spal. 28. — Pabaltiečiai pas kutinėmis dienomis dalyvavo Tarptautinio Laisvųjų Profesinių Sąjungų centro egzilėje suruoštuose kursuose Niederpoecking, Bavarijoje. Kursai buvo Vokietijos prof. sąjungų centro išlaikomoje kursų būstinėje. Jie buvo skiriami jauniems profesinių sąjungų nariams ir darbininkams.

Kursų temos buvo įvairios: apie profesines sąjungas apskritai ir jų reikšmę egzilėje, apie skirtumus tarp laisvųjų profesinių sąjungų ir padėties už geležinės uždangos, apie komunizmą ir darbininkų luomą, apie kraštus už geležinės uždangos, apie Vokietijos santvarką ir kitomis temomis. Į kursų pabaigą, centro kviečiamas, buvo nuvykęs su paskaitomis ir Lietuvių profesinių sąjungų grupės egzilėje atstovas J. Glemža.

Karalienė Elzbieta II pažadėjo artimesnius santykius su Kanada

LONDONAS, spal. 28. — Britanijos karalienė Elzbieta II va kar pažadėjo, jog jos vyriausybė palaikys artimesnius ekonominius santykius su Kanada, siekdama dar glaudžiau susieti augantį šios dominijos ūkinį pažangumą su visu britų commonwealth ūkiniu gyvenimu.

Savo iškilmingoje kalboje atidarant naują parlamento sesiją, karalienė Elzbieta II parodė susirūpinimą dėl Kanados ūkiniame augime didėjančio priklausomumo nuo Jungtinių Amerikos Valstybių kapitalo.

Karalienė suminėjo savo nusistatymą ateinančią vasarą su vyru aplankyti Kanadą.

Gydytojų kongresas Liurde

LIURDAS, Prancūzija, spal. 28. — Katalikų gydytojų kongrese, kuris paskutinėmis dienomis buvo Liurde, pateikė pranešimą Liurdo gydytojų biuro direktorius dr. Pelissier. Savo pranešime dr. Pelissier tarp kitko pasakė, kad kiekvienais metais Liurdą aplanko apie 1,500 gydytojų. Šiais jubilėjiniais Dievo Motinos apsireiškimų metais Liurde jau buvo apsilankę daugiau kaip 2,700 gydytojų. Lankydami medicinos tyrinėjimų biurą, jie visi susipažino su nuostabių, staigių pagijimų bylomis, kurių šiuo metu yra apie 40.

Britai išvyksta iš Jordano

AMMAN, Jordanas, spal. 29. — Britai jau trečia diena veža lėktuvais savo kareivius iš Jordano. Šiandien nori baigti savo kareivių evakuavima iš Jordano. Britų pareigūnas pareiškė, kad penkiolika lėktuvų išskris į Kiprą Sirijos ir Libano keliu.

Šešios grupės klausimų

Reikia išsiaiškint JAV ir Japonijai, pasirašant naują sutartį

WASHINGTONAS, D. C., spal. 28. — Kaip jau anksčiau rašėm, Japonija ir Jungtinės Amerikos Valstybės nori pataisyti ligšiolinę tarpusavio saugumo sutartį, sudarytą prieš septynerius metus.

Praėjusį trečiadienį Tokio mieste susitiko antrajam posėdžiui JAV ambasadorius Douglas MacArthur II ir Japonijos užsienio reikalų ministeris Aichiro Fujiyama. Jie turi apsvarstyti šešias klausimų grupes, pirm negu bus prieita prie sutarties pasirašymo.

Pirmoji problema liečia patį sutarties pobūdį. JAV norinčios, kad sutartis būtų ne automatinio, bet laisvesnio įsipareigojimo pobūdžio. Koks užpuolimas Ramiajame vandenyne bus skaitomas pavojingu JAV ir Japonijai, turės nuspręsti JAV ir Japonijos kongresai.

Antroji problema liečia žemių valdymo pripažinimą. Amerika pripažįsta Japonijos suverenumą toms pačioms sritims, kurias ji pripažino ir 1951 m. taikos sutartyje.

Trečiąją problemą sudaro tos salos, kaip Okinawa, kuriose JAV dabar turi savo karines bazes. Amerika Japonijos suverenumą pripažįsta ir joms. Tik jų gynimas bus atliekamas jungtinėmis JAV ir Japonijos jėgomis.

Ketvirtoji klausimų grupė liečia JAV karines bazes pačiose Japonijos salose. Nauja sutartimi Japonija duos sutikimą šiom bazėm. Tik greičiausiai bus neįdėta į naują sutartį pastaba, buvusi senojoje sutartyje, kad šios karinės pajėgos gali įsikišti, jeigu įvyktų vidiniai neramumai Japonijoje.

Penktoji klausimų grupė liečia JAV karinių pajėgų, esančių Japonijoje panaudojimą kariniams tikslams užjūryje. Japonija bijo, kad pvz. tas pajėgas panaudojus prieš komunistinę Kiniją. Japonija nebūtų automatiškai įvelta į karą su ja. Dėl to naujoje sutartyje bus sąlyga, kad Amerika tokiu atveju atsiklaustų Japonijos. Taip pat Japonija turės būti atsiklausta, jei tos karinės pajėgos bus apginkluojamos atominiais ginklais.

Ir šeštoji klausimų grupė liečia tarpusavės pagalbos sutarties galiojimo laiką. Dešimt ar dvidešimt metų?

Jeigu Jungtinės Amerikos Valstybės pasiūlytų Japonijai pasižadėti prisidėti prie Amerikos gintis nuo užpuolimo Ramiojo vandenyno erdvėje, Japonija šio pasiūlymo nepriimtų, kaip nesuderinamo su jų konstitucija ir dabartinės vyriausybės duotais pasižadėjimais parlamentui. Taip mano augšti diplomatai.

11,000 vyrų pašaukti į karinę tarnybą

WASHINGTONAS, spal. 28. — Jungtinių Amerikos Valstybių apsaugos departamentas vakar išsiuntinėjo kvietimus 11,000 vyrų atvykti į karinę tarnybą gruodžio mėnesį. Mėnesinis naujokų skaičius yra toks pat, koks buvo praėjusiais trimis mėnesiais.

Neramu Rumunijoje

VIENA, Austrija, spal. 28. — Vakarų turistai, grįžę iš komunistinės Rumunijos, vakar pranešė, kad Budapešto režimas pradėjo masinius žmonių areštus, norėdamas užgniaužti galimą sukilimą.

Komunistinė "laisvė" rytinėje Vokietijoje

BERLYNAS, spal. 28. — Berlyno vyskupijos katalikų laikraštis „Petrusblatt" praneša, kad Rytų Vokietijos komunistai ėmėsi naujų priemonių sutrukdyti šio krašto katalikams religinį gyvenimą. Neseniai komunistinės valdžios įstaigos sekvestravo Kayna (netoli Halles) kopyčią ir jai priklausančią kitą nuosavybę. Gavus komunistinių įstaigų sutikimą, kopyčia buvo tikinčiųjų aukomis pastatyta ir iškilmingai konsekruota šiemet per Sekmines. Paskutiniu laiku komunistai nutarė ją paimti savo žinion ir panaudoti profaniniams tikslams. Įvykis iššaukė griežtą katalikų protestą. Tai pirmas atvejas, kada Rytų Vokietijos komunistai išdrįso paimti šventą vietą saviems, profaniniams tikslams. Lietuvos komunistai šiuo atžvilgiu daug uolesni. Jie išdrįso išprofanuoti ne tik daugelį kopyčių bei bažnyčių, bet net Vilniaus katedrą.

Traktorių stotys

OKUPUOTA LIETUVA. — RTS (remonto — technikos stotys) pervedamos į „ūkiskaitą". Tos mašinų traktorių stotys, kurios žinomų reformų eigoje (pardavus mašinas kolūkiams) nebuvo visai sulikviduotos, liko veikti kaip RTS (remonto — technikos stotys). Nuo spalio 1 dienos Maskvos patvarkymu RTS iš biudžetinio finansavimo pervedamos į vadinamą „ūkiskaitą", t. y. jos turės finansiniai pačios išsiversti. RTS darbuotojai būsią materialiai užinteresuoti, kad stotys pelningai veiktų. Jų kultūrinėms ir buitinėms sąlygoms gerinti būsią per duota 3 proc. nuo planinio ir 30 proc. nuo neplaninio stoties pelno.

● *Prancūzijos prezidentas Rene Coty* turbūt eis pareigas iki 1960 metų, pasibaigus prezidentavimo terminui. Jei taip bus, tai Charles de Gaulle bus ir toliau ministeris pirmininkas. Daugelis žmonių įsitikinę, kad de Gaulle gali daugiau gero padaryti prancūzų kraštui būdamas premjeru negu prezidentu.

● *Vilniaus kailininkai apmoko Estijos ir Kazachstano kailininkus*, pranešė Vilniaus radijas. Vilniaus Vito vardo kailių fabrike esą pastatyti nauji skyriai, pradėta gaminti trijų naujų rūšių produkcija.

Kalendorius

Spalio 29 d.: šv. Narcizas; lietuviškas: Gelgaudas.

Saulė teka 6:18, leidžiasi 4:51.

Oras

Oro biuras praneša: Chicagoje ir jos apylinkėje šiandien — dalinai giedra ir apie 50 laipsnių; rytoj — truputį pasikeis oro temperatūra.

NAUJAUSIOS ŽINIOS

— Sovietų Sąjunga atmetė Jungtinių Amerikos Valstybių ir Britanijos siūlymą sustabdyti vieneriems metams atominių ginklų bandymus, pradedant spalio 31 dieną.

— Viceprezidentas Nixonas sekančią savaitę vyks į Aliaską.

— Prancūzijos ministeris pirmininkas Charles de Gaulle nori, kad prancūzai turėtų lygų balsą su amerikiečiais ir britais, svarstant Šiaurės Atlanto Gynybos organizacijos (Nato) politiką ir strategiją.

— Kipro salos graikų pogrindžio organizacija paskelbė naują kampaniją prieš britų režimą, reikalaudama laisvės.

Redaguoja: SKTN. P. NEDZINSKAS IR FIL. K. JEČIUS
Adresas: P. Nedzinskas, 2532 W. 46 Place, Chicago 32, Ill.

Skautų sąjungai 40 metų

PETRAS JURGĖLA

Pirmojo Pasaulinio karo metu 1917 m. rugsėjo 9 d. Voroneže, Rusijoje, buvo įkurta pirmoji lietuvių skautų ir skaučių draugovė, 1918 m. pavasarį Taganroge — skautų skiltis ir 1918 m. lapkričio 1 d. Vilniuje — skautų,-čių tuntas. Tuos vienetus įsteigė ir jiems vadovavo šio straipsnio autorius, tuo met dar moksleivis, susipažinęs su skautybe ir jau įsigijęs skautininko laipsnį. Tai buvo pirmieji bandymai, norint patirti, ar mūsų jaunuomenė priims anglų generolo R. Baden - Powell sukurtą auklėjimo sistemą, ar skautybė prigis lietuvių jaunuomenėje. Iš tremties į mūsų sostinę Vilnių perkeltoji skautybė veikiai išplito po visą Lietuvos kraštą. Be to, lietuvių skautai,-ės veikė Latvijoje, Šiaurės ir Pietų Amerikoje. Atseit, abiejų lyčių lietuvių jaunuomenė, nežiūrint, kuriame krašte gyveno, pamilo skautybę — jos ideologiją, ugdymosi programą, metodiką, drausmę, uniformą, tradicijas ir kt. Ir štai Lietuvių Skautų,-čių Sąjunga su savo daliniais įvairiuose žemynuose šiemet iškilmingai švenčia savo jau 40 metų sukaktį.

Lietuvių tautai ši organizacija per 40 metų davė labai daug. Lietuviškoji skautybė dešimtis tūkstančių jaunuolių ugdė kilniausioje dvasioje, įkvėpdama meilės ir pasišventimo augščiau siems idealams ir kartu paruošdama tarnauti Dievui, tėvynei ir artimui. Itin išauklėjo juos veikliais lietuviais. Išmokė įvairiausių specialybių ir naginguma, paruošdama savarankiškesniam gyvenimui. Sportiniais bei skautiniais žaidimais, grupine mankšta, iškylavimu ir stovyklavimu išlavino ir užgrūdino sveiką kūną. Tuo būdu darniai auklėjo sveiką dvasią ir sveiką kūną. Puoselėjo kūrybinę nuotaiką, sumanumą, fizinį judrumą, tvarkingumą, drausmingumą, bendradarbiavimo dvasią, sugebėjimą auklėti jaunesniuosius ir jiems vadovauti ir t.t. Skautai,-ės paprastai ir tolimesniame savo gyvenime pasireiškia dvasinėmis vertybėmis, sumanumu, veiklumu ir pasišventimu didiesiems idealams.

Be to, daugybė skautavusių Lietuvos sūnų ir dukrų uoliai ir didvyriškai reiškėsi tėvynės tragedijos metu: II Pasaulinio karo sūkury, svetimose okupacijose, lietuviškame pogrindyje ir partizanų kovose. Nuo savo jau natvės pasišventę Dievui, tėvynei ir artimui, daug jų už šiuos idealus ir žuvo didvyriškai. Esu giliai įsitikinęs, jog iš skautavusių lietuvių iškyla visa eilė naujų tautos didvyrių.

Visa tai, kas čia trumpai apibrėžta ar paminėta, bus ryškiai pavaizduota veikale "Lietuviško ji skautija". Šios knygos autorius nevartoja pagyrų ar komplimentų savo pradėtam ir mylimam idealistiniam sąjūdžiui, bet pateikia lietuviškojo skautavimo aktyvą su daugybe faktų faktelių, datų, pavardžių, dokumentinių patikslinimų.

Lietuviškąją skautybę labai augštai vertino iškiliausios mūsų tautos asmenybės, pedagogai ir valstybininkai. Štai prof. St. Šalkauskis jau 1926 m. pabrėžė savo studijoje "Skautai ir pasaulėžiūra": "Skautizmo atsiradimas ir išsivystymas yra vienas iš žymiausių įvykių ne tik jaunimo gyvenime, bet ir visuotinėje pedagogikos istorijoje (p. 9). Skautų reikalas man yra savas ne tik kaip pedagogui, bet ir kaip lietuviui patriotui, kuris visai teisingai gali daug tikėtis iš skautų ir savo kraštui, ir savo tautai, ir dvasiniam jos kilimui, ir garbingam jos sugyvenimui su kitomis tautomis" (p. 7). LSS šefas, buv. Lietuvos prez. A. Stulginskis, sveikindamas plačiai išsišakojusią LSS 1930 N. Metų proga, pareiškė: "Skautų idėjos, matyti, buvo įdiegtos derlingon žemėn. Kilnias ir vaisingas skautybės idėjas tepasisavina visas Lietuvos jaunimas ir, jomis persisunkdamas, tepasirengia nenuilstamam tėvynės darbui". Taigi prof. St. Šalkaus kis paliudijo, jog mūsų jaunimas lietuvių tautos uždaviniams vykdyti pasirinko ir širdingai priėmė tinkamiausią praktišką pedagoginę sistemą. Prezidentas A. Stulginskis nevienu atveju nuoširdžiai linkėjo, kad visas Lietuvos jaunimas suskautėtų.

1938 m. LSS šefas prez. A. Smetona, įvertindamas pirmųjų LSS organizatorių darbus, pabrėžė, jog ši organizacija kaip tik atitiko lietuvių tautos idealą: "Dar svetimoje valdžioje tebesant, buvo slaptų moksleivių kuopelių, gaivinusių ir ugdžiusių tautinį ir religinį jausmą. Jų tarpan spraudėsi iš Rytų istorinio materializmo srovė. Tatai buvo priešinga mūsų tautai, nes jos idealas iš senovės buvo Dievas, tėvynė ir artimas. Jam auklėti geriausiai tiko skautų organizacija su savo išmėgintais auklėjimo būdais".

Šių didžių lietuvių pareiškimai įsidėmėtini ne tik dabartinei skautijai, bet ir visiems lietuviams tėvams, kunigams, mokytojams, visuomenės veikėjams ir Pasaulio Lietuvių Bendruomenei. LSS buvo įkurta lietuvių tautos idealui vykdyti pagal praktišką ir jaunuomenės taip labai mėgstamą sistemą. Šį augštą uždavinį LSS per 40 metų vykdė ir toliau tebevykdo. Tačiau, kad ši visuomeninė auklėjimo organizacija galėtų apjungti mūsų jaunuomenę visuose svetimuose kraštuose ir sėkmingai tarnauti pilnutiniam tautos idealui, jai reikalinga visuomenės talka ir pagalba. Tėvai turėtų leisti ir raginti savo vaikus stoti į šią organizaciją. Anksčiau skautavę kunigai, mokytojai, karininkai ir kiti patyrę auklėtojai, o ypač skautininkai,-ės turėtų įsipareigoti vėl įsijungti į LSS kilniajam darbui. Visuomenė turėtų teikti LSS visokeriopą moralinę ir medžiaginę pagalbą. Tuomet visi geros valios lietuviai,-ės galės ramesne sąžine žvelgti į šviesesnę lietuvių tautos ir mūsų nelaimingos tėvynės Lietuvos ateitį.

Antra vertus, tuomet LSS tegalės sėkmingai, be priekaištų ir garbingai vykdyti atsakingą ir kilnų savo uždavinį — auklėti jaunąją mūsų kartą ir parengti ją tarnauti Dievui, tėvynei ir artimui. Tad visi stokime į didžiąją talką ir į kilnųjį darbą!

MES DRAUGE LIUDIME

Mielai skautų bičiulei ir rėmėjai G. Strimaitienei mirus, jos vyrui dr. P. Strimaičiui, sūnui sk. vyčiui Algiui ir dukrai Vidai reiškiame nuoširdžiausią užuojautą ir drauge liūdime.

Lituanicos tuntas

DERTOITO JŪROS SKAUTAI

(sks) Rugsėjo 28 d. Detroito jūros skautų tėvų komitetas ir Mažosios Lietuvos Bičiulių Draugijos valdyba Atraškevičienės vasarvietėje surengė smagią iškylą — gegužinę, kurion suvažiavo daugiau šimto lietuvių. Gražus oras, smagi nuotaika ir dainos neskubino grįžti namo, tad ten būta iki vėlaus laiko.

Vaišėmis rūpinosi E. Karvelienė, T. Kavaliauskienė, E. Baublienė ir Alf. Juška. Išvykos techninių paruošimu rūpinosi I. Laurinavičienė, Vl. Staškevičius, J. Petrulionis ir Alg. Pesys. Mielųjų svečių tarpe buvo Černiai, Šimkai, Sims, Kodačiai, Pečiūros, J. Orentas, Banioniai, Alantai, Tamošiūnas ir kiti.

Svečiai ir skautai buvo pavežinti jūros skautų buriniu pastatu Šarūnas. J. Kavaliauskas pravedė šaudymo varžybas, kurios turėjo pasisekimą jaunimo, o taip pat ir senųjų karių tarpe.

Nuleidžiant vėliavą kalbėjo jūros skautų tėvų k-to pirm. J. Petrulionis ir MBLD pirm. inž. Varis.

Didesnė gegužinės pelno dalis skirta jūros skautams paremti. Prie to MBLD paskyrė dar $15 auką. Dėkui šiai draugijai, nes ji pirmoji iš Detroito organizacijų parėmė jūros skautus.

Detroito jūros skautai ir jų vadovybė širdingai dėkoja tėvų k-tui ir MBLD skyriaus valdybai už tokią puikią iškylą. Joje jūrų skautai įsigijo naujų draugų ir rėmėjų.

KRIKŠTYNOS

(sks) Detroito jūros skautų Šarūno ir jūros skaučių Jūratės laivai savo šventėje pakrikštijo pirmąjį pastatą. Iškilmėse dalyvavo jūros skautų tėvai, rėmėjai ir svečiai, viso daugiau 100 asmenų. Burinio pastato Šarūnas krikšto apeigas atliko kun. K. Simanavičius. Krikšto tėvais buvo V. Černienė, M. Sims, P. Padolskis ir inž. L. Pečiūra.

Iškilmingoje laivų sueigoje jūros skautai ir skautės davė įžodį.

Šventėje dalyvavo Brolijos Vidurio rajono vadeiva sktn. A. Banionis, tuntininkė sktn. J. Pečiūrienė. Po iškilmių visi pavaišinti pietumis.

Laivų vadovybės dėkoja visiems šventės dalyviams, tėvams, rėmėjams ir svečiams už gausų atsilankymą ir talką jūros skautų veikloje.

(Nukelta į 7 psl.)

NUO UŽSISENĖJUSIŲ BEI SKAUDANČIŲ ŽAIZDŲ IR ATVIRŲ ODOS LIGŲ

Tie, kurie kenčia nuo SENŲ, ATVIRŲ IR SKAUDANČIŲ ŽAIZDŲ negali ramiai sėdėti ir naktimis miegoti nes jų užsisenėjusios žaidos niežėjima ir skaudėjima senų atvirų ir skaudžių žaidų uždėkite LEGULO Ointment Jos gydymo ypatybės palengvins jūsų skaudėjima ir galėsite ramiai miegoti nakti Vartokite ją tapgi nuo skaudžių nudegimų. Ji tappgi pašalina niežėjimą ligos vadinamos PSORIASIS Taipgi pašalina peršėjimą ligos vadinamos ATHLETE'S FOOT sustabdo džiovinimą odos ir perplyšimą tarppirščių Yra tinkama vartoti nuo žiūstančios suskilusios odos dedirvinių odos išbėrimų ir t t taipgi tinkama varoti vaikučiama,kada pasirodo skaudus išbėrimas nuo vystyklų Ji yra gera gyduolė nuo ir viršinių odos ligų. Legulo Ointment yra parduodama — po 75 centų, $1.25 ir $3.50, (paštu $3.85). Pirkite vaistinėse Chicagoje ir apylinkėse: Milwaukee, Wis., Gary, Ind. ir Detroit Michigan, arba rašykite ir atsiųskit Money Order!

LEGULO, Department D.,
5618 W. Eddy St., Chicago 34, Ill.

ELECT THE SAIN ABLEST MAN FOR SHERIFF

Here's Why...

PROGRESSIVE!

Created the first formal educational, vocational, industrial and trade programs in the House of Correction and Cook County Jails.

VOTE DEMOCRATIC

Duoną ir įvairias skoningas bulkutes kepa

BRUNO'S KEPYKLA
3339-41 S. Lithuanica Ave.
Pristatome į visas krautuves ir restoranus, taip pat išsiunčiame į visus artimuosius miestus.
Tel. CLiffside 4-6376

Liet. krautuvė. Sav. broliai Gregoravičiai
Dažai, Alyva, Stiklas, Įrankiai, Peiliai, namų reikmenys, vandentiekio įrengimai ir elektriniai reikmenys.
1901 West 47th St. Tel. LA 3-4139

PEOPLES HARDWARE & PAINT CO.

PASKOLOS PIRKIMUI NAMŲ —
nuo 1 metų iki 20 metų, lengvais mėnesiniais atmokėjimais. Nuošimčiai nuo 4½% iki 6%.
Taupytojams mokame augštus dividendus.
Indėliai apdrausti iki $10,000.00
BRIGHTON SAVINGS AND LOAN ASS'N
4071 Archer Ave., į vakarus nuo California Ave.
CHARLES ZEKUS, Sekretorius
OFISO VALANDOS:
Pirmadieniais, antrad., penktad. ir šeštad. 9 v. r. iki 4:30 p. p. Trečiadieniais uždaryta visą dieną. Ketvirtadieniais 9 val. ryto iki 8 val. vak.

DR. J. ir K. AGLINSKAI
GYDYTOJAI IR CHIRURGAI
5430 S. Kedzie Ave.
Priima ligonis pagal susitarimą Dėl valandos skambinti telefonu HEmlock 4-1562 nuo 2 iki 9 val. p.p. kasdien, išskyrus trečiad. ir šeštad.

DR. ANNA BALIUNAS
AKIŲ, AUSŲ, NOSIES IR GERKLĖS LIGOS
Pritaiko akinius
6322 South Western Avenue
Val.: kasdien 10—12 val. ir 7—9 val. vak. Šeštadieniais 10—1 val. Trečiadieniais uždaryta. Kt. laiku susitarus
Ofiso telefonas PR 8-3229
Rez. telef. WAlbrook 5-5076

DR. VL. BLAŽYS
PLAUČIŲ IR VIDAUS LIGOS
4701 South Damen Avenue
Kampas 47-tos ir Damen Ave
Val. kasdien nuo 6—8 val. vak. Šeštad. 2—4 val. vak.
Trečiad. ir kitu laiku pagal sutartį
Ofiso telef. LAfayette 3-6048
Rez. WAlbrook 5-3048

Tel. ofiso HE 4-5849, rez. HE 4-2324
DR. PETER T. BRAZIS
GYDYTOJAS IR CHIRURGAS
2434 West 71st Street
Val. Pirm., ketvir., penkt. 1-4 ir 7-9 Antr. 1-6, treč. ir šešt. pagal sutartį, sekm. uždaryta.

Tel. ofiso HE 4-5750. Res. GR 6-3404
DR. S. ir M. BUDRYS
GYDYTOJAI IR CHIRURGAI
(Bendra praktika ir Alergija.)
2709 West 51st Street
Valandos: pirm., antr., ketvirt., penk. 2-4; 6-8 v. v.; šešt. 2-4 v. p. p.

FR 6-0304, RA 6-1190, Rez. Batavia 4287-M-1
DR. JONAS G. BYLA
Nervų-Smegenų Ligos, Chirurg.
DR. K. NASVYTIS
Proto-nervų ligos
104 S. Michigan Ave., kamb. 615
Konsultacija tik susitarus

DR. Z. DANILEVIČIUS
GYDYTOJAS IR CHIRURGAS
spec. vidaus ligos
6317 South Western Ave.
Tel.: ofiso — REpublic 7-4900
namų — GRovehill 6-8161
Valandos: kasdien 2-7 val. p. p., šeštad. 1-5 val. p. p., trečiadieniais uždaryta.
Dėl tikslaus priėmimo laiko (appointment) malonėkite susitarti telefonu ar asmeniškai, kad nereikėtų ilgai laukti.

DR. T. DUNDULIS
GYDYTOJAS IR CHIRURGAS
4157 Archer Avenue
Ofiso val. nuo 2-4 ir nuo 6-8:30 val. vak. Šeštadieniais nuo 2 iki 4 popiet.
Trečiadieniais pagal sutartį
Ofiso tel. VIrginia 7-0036
Rezidencijos tel. BEverly 8-8244

Ofiso HE 4-1414 arba RE 7-9700
Rezid. RE 7-6867
DR. B. GAIŽIUNAS
GYDYTOJAS IR CHIRURGAS
Specialybė akušerija ir moterų ligos
2454 West 71st Street
(71-os ir Campbell Ave. kampas)
Val: kasdien 1—3 ir 6—8 val. vak. Šeštadieniais 1—4 p. p. Trečiadieniais uždaryta.

Tel. ofiso PR 6-3838, rez. RE 7-9199
DR. A. JENKINS
GYDYTOJAS IR CHIRURGAS
(LIETUVIS GYDYTOJAS)
2500 West 63rd Street
Val. kasdien nuo 2—4 p. p. ir 7:30 iki 9 val. Trečiad. ir šešt. uždaryta.

Telefonas GRovehill 6-1595
DR. ALDONA JUŠKA
AKIŲ LIGŲ SPECIALISTĖ
— PRITAIKO AKINIUS —
Valandos: 9—12 ir 1—9 v. v. pagal susitarimą. Išskyrus trečiadienius
2422 W. Marquette Road

Ofiso ir buto tel. OLympic 2-1381
DR. F. V. KAUNAS
GYDYTOJAS IR CHIRURGAS
1407 So. 49th Court, Cicero
Kasdien 10—12 ir 4—7 val. Trečiad. ir šeštad. tik 10—12 val.

Tel. — REliance 5-1811
DR. WALTER J. KIRSTUK
GYDYTOJAS IR CHIRURGAS
(Lietuvis gydytojas)
3925 West 59th Street
Val.: Pirmad., antrad., ketvirtad. ir penktad. nuo 1—4 p. p., 6:30 - 8:30 val. vak. Trečiad. ir šeštad. 1 - 4 val.

Tel. ofiso ir buto: OLympic 2-4159
DR. P. KISIELIUS
GYDYTOJAS IR CHIRURGAS
4938 W. 15th St., Cicero
Kasdien 1—3 val. ir 6—8 val. vak išskyrus trečiadienius
Šeštadieniais 12 iki 4 popiet

Ofiso telef. LAfayette 3-3210, jei neatsiliepia, šaukite KEdzie 3-2868
DR. EMILY V. KRUKAS
GYDYTOJA IR CHIRURGĖ
4146 S. Archer Ave.
VAL.: Kasdien popiet nuo 12—3 val. vak., pirm., antr., ketvirt. 4—9 val
Trečiadieniais tik susitarus

DR. IRENA KURAS
GYDYTOJA IR CHIRURGĖ
KŪDIKIŲ IR VAIKŲ LIGŲ
SPECIALISTĖ
7156 South Western Avenue
(MEDICAL BUILDING)
Pirmad., antrad., ketv. ir penktad. nuo 11 val. ryto iki 1 val. p. p. ir nuo 6 v. — 8 val. vakare. Trečiad. nuo 11 val. ryto — 1 v. p. p. Šeštad. 11 val. ryto iki 3 val. popiet
Office tel. RE 7-1168
Res. tel. WAlbrook 5-3766

Tel. of. WA 5-7200 Res. GR 6-3319
DR I. LABANAUSKAS
MOTERŲ LIGŲ IR AKUŠERIJOS SPECIALISTAS
Ligoniai priimami pagal susitarimą
Medical Arts Bldg
5430 So. Kedzie Ave.

Tel. ofiso HE 4-1202 rez. PR 6-4732
DR. A. MACIŪNAS
CHIRURGAS
2454 W. 71 st. (71 ir Campbell Ave.)
Val.: pirmad. ir ketvirtad. 1-4 p. p., antrad. ir penktad. 5-8 v. v.
neradus, skambinti mano padėjėjui
Dr. V. REKLYS, tel. RE 7-2806

Ofiso HE 4-1818 arba RE 7-9700
Rez. PR 6-9801
DR. J. MEŠKAUSKAS
GYDYTOJAS IR CHIRURGAS
Specialybė — vidaus ligos
2454 West 71st Street
(71-os ir Campbell Ave. kampas)
Val.: kasdien 9—11 ryto ir 4—8 v. v. Šeštadieniais 9—11 ryto ir 2—4 p. p. Trečiadieniais uždaryta.

DR. JULIJA MONSTAVIČIUS
GYDYTOJA IR CHIRURGĖ
Office: 10248 South Michigan Ave.
Buto 1653 W. 103 St., Beverly Hills
Val.: kasdien nuo 6 v. v. iki 9 v. v., išskyrus trečiad. šeštadieniais nuo 1 iki 4 val. popiet.
Tel. ofiso — PUllman 5-6766
Buto — BEverly 8-3946

DANTISTAS
DR. J. A. PAUKŠTYS
4253 So. Whipple Street
(Arti Archer Ave.)
Valandos: nuo 10 iki 12; 2—6; 7—9 Šeštad. 10—12. Trečiad. uždaryta
LAfayette 3-4949
Namų — CEdarcrest 3-7786

Ofiso telefonas — Bishop 7-2525
DR. AL. RAČKUS
GYDYTOJAS IR CHIRURGAS
4342 Archer Avenue
(Kampas Kedzie ir Archer)
VAL. kasdien nuo 2 iki 9 val. vak. Trečiad ir sekmad. tik susitarus

DR. J. RIMDZUS
CHIROPRACTOR
Headaches, Arthritis, Rheumatism, Spine, Nerve, Asthma and other Ailments.
1428 Broadway, Gary, Indiana
Val.: pirm. 3-8 v. vak., šešt. 10-12 val. prieš piet. Kitu laiku pagal susitarimą. Tel.: Office Gary TUrner 5-8638. Res. Ch-go BIshop 7-5833.

DR. ZIGMAS RUDAITIS
Spec. ORTOPEDINĖS LIGOS
2745 West 69th Street
Priešais Šv. Kryžiaus ligoninę
Telef. REpublic 7-2290
VAL.: Pirmad., antr., ketv. penktad. nuo 9 iki 11 ryte ir nuo 6—8 val. v. Šeštad. nuo 3—4. Trečiadieniais ir kitu laiku susitarus telefonu.

DR. ANT. RUDOKAS, Opt.
Tikrina akis ir pritaiko akinius, keičia stiklus ir rėmus
4455 S. California Ave. YA 7-2331
Val.: 10 ryto iki 8 vak. (trečiad. uždaryta. šešt. 10 v. r. iki 2 p. p.

P. ŠILEIKIS, O. P.
Orthopedas. Protezistas
Aparatai-Protezai. Med. bandažai. Spec. pagalba kojoms (Arch Supports) ir t.t.
Val. 9 - 4 ir 6 - 8. Šeštadieniais 9-12
ORTHOPEDIJOS TECHNIKOS LAB.
2850 W. 63rd St., Chicago 29, Ill.
Tel. PRospect 6-5084

Perskaitę "Draugą", duokite jį kitiems pasiskaityti.

DR. J. J. SIMONAITIS
GYDYTOJAS IR CHIRURGAS
Naujas adresas: 4255 W. 63rd St
Ofiso tel. REliance 5-4410
Rezid. telef. GRovehill 6-0617
Valandos: 1-3 p. m., 6-8 p. m.
Penktad. tik po pietų.
Trečiad. ir šeštad. pagal sutartį.

Ofiso telef. CLiffside 4-3894
Rezid. telef. LAfayette 3-1175
DR. P. STRIMAITIS
GYDYTOJAS IR CHIRURGAS
1724 West 47th Street
(kampas 47th ir S. Hermitage)
Val.: nuo 2 iki 4 ir 6 iki 9 val. vak. Šeštad. nuo 2 iki 6 val., išskyr. sek.

Tel. ofiso TO 3-0959
Res. tel. HE 4-7080
DR. FL. TALLAT-KELPŠA
GYDYTOJAS IR CHIRURGAS
Spec. chirurginės ligos
5002 West 16th Str., Cicero.
Val.: kasdien 2-8 p. p., šeštadienį 1-4 p. p. Kitu laiku ir trečiadienį susitarus.

DR. VYT. TAURAS
GYDYTOJAS IR CHIRURGAS
(Bendra praktika ir moterų ligos)
Ofisas ir rez. 5100 S. Western Ave.
Tel. PRospect 8-1223 ar TR 3-5577
Ofiso val.: Pirm. 8-10 v. v., Antrad., Treč. ir Penkt. 6-9 val. vak., Šeštad. 2-4 val. popiet ir sulig susitarimu.

Tel. ofiso HE 4-2125, rez. GRo. 8-6180
DR. V. P. TUMASONIS
CHIRURGAS
2454 West 71st Street
(71st ir So. Campbell Ave.)
Val.: pirmad. ir ketvirtad. 5-8 v. vak. Antrad. ir penkt. 1-5. Šeštad. 2-4
Trečiadieniais uždaryta

Telefonas GRovehill 6-2825
DR. A. VALIS-LABOKAS
GYDYTOJAS IR CHIRURGAS
Specialybė: AKUŠERIJA ir MOTERŲ LIGOS
2524 West 69th Sreet
(60-tos ir S. Maplewood Ave. kamp.)
Valandos: nuo 1-4 ir 6-8 val. vak
Šeštadieniais nuo 1-4 val. popiet.

Tel. ofiso PRospect 6-9400
Rezid. PRospect 6-9400
DR. ONA VAŠKEVIČIUS
(Vaškevičiūtė)
GYDYTOJA IR CHIRURGĖ
6243 South Kedzie Avenue
Val. kasdien 1-3 p. p. ir nuo 6-8 val. vak. Šešt. 1-4 p. p. Trečiadieniais ir kitu laiku tik susitarus.

Tel. ofiso VIctory 2-1581
Rez. PRospect 6-4250
DR. V. VILEIŠIS
GYDYTOJAS IR CHIRURGAS
802 West 31st Street
Kamp. Halsted ir 31-mos gatvių
Priėmimo valandos kasdien: 1-4 p. p. ir nuo 6-8 v.v. šeštad. 1-4 val. popiet
Uždaryta trečiadieniais

Tel. ofiso FR. 6-6446, rez. HE 4-8180
DR. F. G. WINSKUNAS
GYDYTOJAS IR CHIRURGAS
2420 West Marquette Rd.
Val. nuo 2 iki 4 p. p.; 7 iki 8 v. v.
Trečiad. ir šeštad. pagal sutartį.

DR. P. Z. ZALATORIUS
GYDYTOJAS IR CHIRURGAS
1821 So. Halsted Street
Tel. ofiso CA. 6-0257, rez. PR. 6-6030
Rezid. 6600 S. Artesian Ave.
VAL. 11 v. r. iki 2 p. p., 6—7 v. v.

Tel. Off. FR 2-4841, 9 A.M.-5 P.M.
Tel. Res. AV 3-2627, 5:30 P.M. iki 9:00
DR. JUSTINA ŽIRGULIS
Ivairios nervu bei proto ligos — vaikų ir suaugusių
PITTSFIELD BUILDING, Kamb. 621
55 E. Washington St., Chicago 2, Ill.
Priėmimas tik pagal susitarimą

DR. G. SERNER
LIETUVIS AKIŲ GYDYTOJAS
25 metų patyrimas
Tel.: YArds 7-1839
Pritaiko Akinius
Kreivas Akis Ištaiso.
Ofisas ir Akinių Dirbtuvė
756 WEST 35th STREET
Valandos: nuo 10 iki 2, nuo 6 iki 8. Treč. uždaryta. Penkt. ir šešt. 10—2 val. po pietų. Arba pagal susitarimą.

ANATOLIJAUS KAIRIO
DIAGNOZĖ
trijų veiksmų komedija iš lietuvių gyvenimo
J. A. Valstybėse
Kaina $2.00, 150 pusl.
Užsakymus ir pinigus siųskite:
DRAUGAS
4545 W. 63rd St.
Chicago 29, Ill.

Skelbkitės "Draugė"!
Platinkite "Draugą"

THE BIGGEST DOLLAR IN THE WORLD IS THE DOLLAR YOU SAVE!

Remiantis Chicagos Savings Bendrovės praeitimi, nuo pat jos įsisteigimo 1924 metų, jos pavyzdinga biznio tvarka, ypatingai indėlių saugumo ir dividendų našumo atžvilgiu, nėra saugesnės ir pelningesnės įstaigos pasidėti taupomus pinigus. Pasidėję taupinius pas mus gausite ne tiktai saugumą — jų apdraudimą iki $10,000.00, augštą dividendą, bet ir daugelį kitų patarnavimų veltui, už kuriuos kitose įstaigose turėtumėte mokėti.

Taupytojų patogumui Chicago Savings Bendrovės įstaiga yra viena iš gražiausių ir moderniškiausių įrengtų visoje Illinois valstybėje.

Milijonai dolerių morgičių paskoloms. Ant prieinamų išlygų. Lengvais išmokėjimais. (Darome paskolas iki 25 metų išmokėjimo ant tinkamų nuosavybių. Rašykite dėl informacijų. MŪSŲ TURTAS VIRŠ $26,000,000.00.

CHICAGO SAVINGS & LOAN ASSOCIATION
6245 So. Western Ave. Tel. GRovehill 6-7575 Chicago, Illinois
Atdara: pirmadienį nuo 12 iki 8, antradienį ir penktadienį nuo 9 iki 4, ketvirtadienį nuo 9 iki 8.
Trečiadienį uždaryta visą dieną, o šeštadienį nuo 9 iki 2 valandos po pietų.

DRAUGAS
THE LITHUANIAN DAILY FRIEND
4545 West 63rd St., Chicago 29, Illinois Tel. LUdlow 5-9500

Second-class postage paid at Chicago, Illinois

Member of the Catholic Press Ass'n
Published daily except Sundays and days after Christmas and Easter by the Lithuanian Catholic Press Soc'y

SUBSCRIPTION RATES
$10.00 per year outside of Chicago
$12.00 per year in Chicago & Cicero
$10.00 per year in Canada
Foreign $12.00 per year

PRENUMERATA:	Metams	½ metų	3 mėn.	1 mėn
Chicagoj ir Ciceroj	$12.00	$6.50	$3.50	$1.50
Kitur JAV ir Kanadoj	$10.00	$5.50	$3.00	$1.25
Užsienyje	$12.00	$6.50	$3.50	$1.50

Redakcija straipsnius taiso savo nuožiūra. Nesunaudotų straipsnių nesaugo, juos grąžina tik iš anksto susitarus. Redakcija už skelbimų turinį neatsako. Skelbimų kainos pristunčiamos gavus prašymą.

ČIA VISI SUEINAME

Amerikos Lietuvių Taryba ir Bendrasis Amerikos Lietuvių Šalpos Fondas — tai dvi bendrosios Amerikos lietuvių organizacijos, į kurias sueina dirbti lietuvišką tautinį ir šalpos darbą ne tik visų ideologinių bei politinių grupių veikėjai ir didžiųjų, senųjų centrinių organizacijų atstovai, bet ir visų trijų kartų (jei jas taip galima vadinti) atstovai. Po Amerikos Lietuvių Kongreso, buvusio š. m. birželio 27 ir 28 d. Bostonė, paskelbdami naujai sudarytos centrinės Amerikos Lietuvių Tarybos vadovybės sąstatą, mes konstatavome džiuginantį reiškinį, kad tą vadovybę sudaro rinktiniai Amerikoj gimę ir augę lietuviai, senosios ateivių kartos atstovai ir naujieji ateiviai.

Tą patį reiškinį pastebime ir kaikuriuose didesniuose lietuvių centruose, kur veikia Amerikos Lietuvių Tarybos skyriai. Gyvu pavyzdžiu yra Chicagos Lietuvių Taryba, kurios sėkminga konferencija buvo praėjusį sekmadienį. Pirmoj eilėj pastebėtina, kad konferencija praėjo vieningoj ir darbingoj nuotaikoj. Antra, jos naujai sukurton vadovybėn įeina ir įvairių ideologinių bei politinių grupių veikėjai. Iš žemiau paduotojo naujos vadovybės sąrašo pastebėsite, kad vadovybėje yra "senieji", čia gimę ir naujai atvykę lietuviai. Chicagos Lietuvių Tarybos sąstatas yra toks: M. Baronienė, Teod. Blinstrubas, Kazys Čepukas, dr. Kazys Drangelis, Vincas Duoba, Juozas Grišmanauskas, Julius Kuzas, V. Mankus, Vacl. Mažeika, E. Mikužytė, Povilas Mileris, Julius Pakalka, Harry Petraitis, K. Petrauskas, Stasys Rauckinas, Antanas Repšys, Marcelinas Rimkus, Edv. Stasiukaitis, kun. A. Stašys, J. Strazdas, Mečys Šimkus, Bruno Tubelis, Vytautas Uznys, J. Valaitis, Antanas Valonis, P. Vėtra, teisėjas Wells ir Juozas Žemaitis.

Čia suminėtieji veikėjai, sudarą Chicagos Lietuvių Tarybą, atstovauja mūsų visuomenės daugumą, kuri tiek Lietuvos išlaisvinimo, tiek lietuvių šalpos darbus nuoširdžiai ir vieningai dirba, atmesdama į šalį asmeniškumus ir visa kita, kas galėtų sutrukdyti jų vieningumą. Jie nesiima ieškoti to, kas juos išskirtų, bet ieško to (ir suranda!), kas jungia.

Kas čia pasakyta apie ALT ir jos skyrių vieningumą Lietuvos išlaisvinimo darbui, lygiai tą patį tenka pasakyti ir apie Bendrojo Amerikos Lietuvių Šalpos Fondo vieningą veiklą ir visų grupių bai "kartų" apsijungimą šalpos reikalams. Jei prieš kiek laiko buvo bandoma sudrumsti Balfe vieningumo nuotaiką, tai dabar, kaip pastebėjome iš pirm. kan. dr. Juozo Končiaus veiklos, tie pavojai buvo pašalinti. Neabejojame, kad š. m. lapkričio mėn. pabaigoje Newarke, N. J., įvyksiąs Balfo seimas bus sėkmingas vieningumo ir visais kitais atžvilgiais.

Jei šitoks apsijungimas yra galimas Alte ir Balfe, kodėl jo nesiekti ir kituose veiksniuose ir organizacijose, kurios turi bendrus visiems lietuviams tikslus. Tauri tėvynės meilė, troškimas greičiau išlaisvinti Lietuvą, rimtos pastangos išlaikyti lietuvybę ir lietuvių kalbą išeivijoje — visus lietuvius turi skatinti prie tampresnio apsijungimo ryžtingiems žygiams ir darbams vesti savo tautą į šviesią, laimingą ir laisvą ateitį.

ŽEMAIČIŲ RELIGINIŲ IR MENINIŲ VERTYBIŲ PADĖTIS

AL. GIMANTAS

Sovietinamos Lietuvos spaudoje M. Mozūraitis, pasirašęs Politinių ir mokslinių žinių sklaidos draugijos narių, susirūpino nykstančiomis kaikuriomis Lietuvos bažnyčiomis ir jose esančių meno vertybių apsauga. Aišku, šios ašaros liejamos ne jaudinantis dėl pačių Dievo namų dulėjimo, bet tik į juos žvelgiant, kaip į kultūrinius — meno paminklus, "Lietuvos meno istorijos labui". Tokio pobūdžio straipsniai mums visados įdomūs, nes leidžia patirti visą eilę mums mažiau žinomų ar pažįstamų reiškinių. Taip ir tame M. Mozūraičio rašiny tikrai suminėta eilė faktų, kurie gali būti labai įdomūs išeivijos lietuviškajai visuomenei. Šio žemiau ir naudojamasi kaikuriomis žiniomis iš minėto straipsnio.

M. Mozūraitis sako, kad daug istorinių meno paminklų, portretų, įvairių liaudies meno dirbinių šiandien randama bažnyčiose. Esą, daug istorinės reikšmės portretų yra Tytuvėnų bernardinų bažnyčios vienuolyno koplyčioje, buv. Varnių katedros bažnyčioje, Alsėdžių bažnyčioje, Žemaičių Kalvarijoje ir kitur. 1957 m. jis patyręs, kad Tytuvėnų bažnyčia, kaip architektūrinis XVII amž. meno paminklas, saugoma valstybės. Tačiau tokios apsaugos neturi vienuolyno koplyčioje sumesti istoriniai portretai, paveikslai, liaudies meno dirbiniai. Esą, kaikurie meninės vertės paveikslai reikalingi skubaus restauravimo. Pačioje Tytuvėnų bažnyčioje yra liaudies dirbinių, datuotų XVIII amž. pradžia: originali medinė Kristaus statula, pagaminta 1721 m. ir tokio pat senumo Kristaus medinė statula.

Be visos eilės kitų brangių meno kūrinių, Tytuvėnų bernardinų bažnyčios koplyčios kertėje mėtosi nedidelis, bet originalus Marijos Šilinės paveikslas, dedikuotas Žemaičių vyskupui Jonui Domininkui Lopacinui — Lopacinskiui (1762—1778). Šis paveikslas, esą, yra bene pati seniausia Marijos Šilinės kopija. Ten randasi ir Žemaičių generalinio seniūno ir Gondingos tijūno Andriejaus Valavičiaus ir jo brolio Jeronimo Valavičiaus originalūs ir vertingi portretai.

Nemaža originalių portretų randama buv. Varnių katedroje, Alsėdžių bažnyčioje, Žem. Kalvarijoje ir kt. Buv. Varnių katedroje dar yra Žemaičių vyskupų — kunigaikščių Giedraičių portretai. Žem. Kalvarijoje — M. Valančiaus, vyskupo-grafo Jurgio Tiškevičiaus ir Antano Domininko Tiškevičiaus ir Lopacino - Lopacinskio didžiuliai, žmogaus ūgio, originalūs paveikslai. M. Mozūraitis dar kartą pažymi, kad kaikurie tų portretų yra skubiai reikalingi neatidėliotinio restauravimo. Tokie teigimai primygtinai rodo, kokioje padėtyje yra tie nepaprastos vertės religiniai ir meno paminklai.

Tą straipsnį perskaičius, kyla ir keli kiti klausimai. Pirma, paaiški, kurios iš tų bažnyčių neveikia, t. y. sovietinių įstaigų uždarytos. Antra, jei valdžia būtų leidusi, tikintieji tas brangenybes būtų perkėlę į kitas, dar neuždarytas bažnyčias ir būtų pasirūpinę jųjų globa, o gal ir restauraciją. Tiesa, autorius autoritetingai teigia, kad "kulto apeigoms šie istoriniai portretai nepanaudojami ir nereikalingi, jie praverstų labiau istoriniams muzėjams . . .", bet tai nėra tiesa. Pavyzdžiui, toks Marijos Šilinės paveikslas yra nepaprastai brangus kiekvienam tikinčiajam ir tik tenka apgailestauti, kad tikintieji žmonės neturi galimybės pasiekti taip jiems brangaus paveikslo. Kodėl gi, "kulto reikalams" negalėtų būti naudojama minima Kristaus statula? Į tą klausimą tikriausiai M. Mozūraitis negalėtų duoti konkretaus atsakymo.

Jei ir toliau tame rašiny minėtos religinės ir meninės vertybės liks niekeno neglobojamos, jei sovietinamos Lietuvos tvarkytojams tie kūriniai neverti dėmesio, teišleidžia juos į užsienį. Lietuviai išeiviai, brangindami religinius ir kultūrinius lietuviškuosius paminklus, vis jau rastų vietą juos patalpinti prideramoje vietoje, restauruoti ir tuo apsaugoti didžiąsias vertybes nuo tolimesnio nykimo.

RAUDONOJI HIPNOZĖ IR MŪSŲ ILIUZIJOS

Geriau reikėtų pasakyti, kad tai jau ne be iliuzijos, o stačiai klaidus kliedėjimas, galbūt protingas (tik jau ne išmintingas) nuprotėjimas. Tad eikim į patį tragedijos branduolį.

Kalbam čia apie "koegzistencijos" hipnozę, kuri rausvam padaže užmigdė kaikurias net tariamai išmintingas (net patriotiškas) smegenis. Čia nekalbam apie tą bei kitą amerikonaitį a la Eaton & Rosy Comrades, ne apie britonus su jų bažnytininku-dekanu, kurie šniūkštaujasi visais širdies atsivėdėjimais su rafinuočiausiais žmogžudžiais, sadistiškiausiais ivanais groznais, kokių negali atsiminti mūsų planeta, pradedant pačiais pirmaisiais istorijos archyvais ir baigiant šia diena. Ne, čia reikalas yra kurkas graudesnis ir šaukiasi pikto ženklo ne tik iš dangaus ar likimo, bet psichiatrinės apybraižos.

Mūsieji koegzistentai

Taigi čia apie mūsų pačių koegzistentus, kurie taip uoliai pasikaustę į derybas su maskvalaižiais, deja, mūsų didžiausiai gėdai, nelaimingai gimusiais iš lietuviškos motinos. Mūsų koegzistentai panašūs į anuos paauglius miškų primityvus, kurie ilgą laiką nekentė liūto, nes tas sutaršė 99 jų kraujo brolius. O vieną kartą — šimtąjį kartą — tas ėdrus gaurius ėmė ir taip sau ramiai prakulniavo pro drebančią žmogystą, visai jos neužkabindamas. Ir anie primityvai klykavo iš džiaugsmo ir dūkuliavo, girdami liūto kilnumą: regėkit, tautos vaikai, žvėris jau atsivertė. Tokia tad yra ir mūsų kaikurių koegzistentų smegenaičių "logika".

Ne, ir dar kartų kartus ne! Kruvinoji siena (seniau vadinama geležine siena) nenusimetė ėdraus prigimimo: šiandien ji dar labiau padrėkusi nužudytų tautų krauju, prakaitu, milijonų gyvybėmis. Raudonojo caro žandarai dar sadistiškiau lėbauja, negu jų broliai baltojo Kremliaus gadynėje.

Už kruvinosios sienos alei vienas yra pasmerktas mirti vergu: benamis ūkininkas-baudžiauninkas, išprievartautas rašytojas, menininkas ar kultūrininkas — raudonasis automatas, sužalotas mokinys-studentas — šimteriopai įniršesnės rusifikacijos taikinys, suterorizuotas tarnautojas, ir taip visa lietuviškoji padermė, nekenčiama už savo tautišką prigimtį.

Faktų apie raudonąjį sadistą yra marių marės. Jų įrodinėjimas būtų tas pats, kaip anas aiškinimas, kad vanduo yra šlapias. O tačiau reikia kalbėti, reikia šaukti tiems, kurie lunatiškai tiki, kad raudonasis jau atlyžo, kad liūtas atsivertė ir jau nebdrasko žmogaus.

Palyginimas

Šio straipsnio autorius planingai ir su talka jau kuris metas seka įvykius tėvynėj. Vienas kitas užsiminimas apie juos ir čia bus minimas.

Mes ėmėm šaukti apie mūsų kultūrinį nuosmūkį. Jau ėmė tuo pačiu atsišūkauti ir raudonasis žandaras Lietuvoj. Jie didžiausio džiaugsmo virpuliu savo vergams perduoda kiekvieną mūsų šešėlį. Ir niekuomet nesako aniems baudžiauninkams apie mūsų kultūrinius atradimus, prasiveržimus į svetimuosius, mūsų visuomeninius-politinius džiūžius prieš terorą tėvynėj. Jei žandaras pasakytų aniems tiesą, vergų kolonos laimingiau trauktų į save orą. O kad anie vargšai katorgininkai, baudžiauninkai ir mirtininkai bent trupiniu galėtų džiaugtis mūsų tariamu nuosmūkiu, oi, kaip ten jiems palengvėtų rusifikacijos tvankuma.

Jau 14 metų kaip komunistiniai muravjovai plauškia apie laisvę ir pažangą Lietuvoj. O pažanga ir laisvė yra ta, kad tautai su arti 3-mis milionais gyventojų per tą laiką raudonasis burliokas leido pasirodyti tik su 4 — 5 grynai lietuviškos nuotaikos naujais veikalais. O mūsų tremtiniai, kurie sudaro 1 ar 2% tautos quantitumo, visai privatinėmis pastangomis per tą laiką jau išleido formos ir turinio atžvilgiais brandesnių dalykų ne 4 — 5, bet šimtus, jau čia neįtraukiant laikraščių ir žurnalų visuose laisvo pasaulio kraštuose, o dar pridedant mūsų raštijos vainiką — Lietuvių Enciklopediją su 14 tomų. O kur mūsų laisvoji daina, radijas, susirinkimai, seimai, kongresai, bažnyčios, pašalpos institucijos, laisvinimo sambūriai. Kokia tatai svajonė būtų iš to viso bent trupinį paragauti išprievartautam mūsų broliui — katorgininkui raudonojo žandaro Lietuvoj.

Taip, "atolydis", bet...

Teisybė, pastaraisiais metais prasidėjo "atolydis" Lietuvoj ir kitur už kruvinosios sienos. Gaunam viešas ir pridengtas žinias, kad vergas ten įtraukė daugiau oro, kad muravjovai leido lietuviui lietuviškiau atsidusti, sudainuoti, šį tą parašyti. Ir vergas ten pasijudino. Teisybės vardan reikia tarti, kad anie, kurie lietuvišku drąsumu ten pakėlė galvas, yra keleriopi didvyriai, bet jų galvos raudonųjų detektyvų yra jau iš anksto apkainuotos. Vergas lietuvis ten stojo į didvyrio kelią, bet kartu neužmirškim, kad jis yra nužiūrėtas ir galimam kankinio vainikui. Kultūrininkas lietuvis Tėvynėj stovi ant ledo, kurio dugne prikabintas dinamito luitas, budėjimo elektrolaidžiu sujungtas su muravjovo - sierovo akimis ir pirštais. Tai yra tikra, ir anie didvyriai žino, apie tai jie ir mums pasisako perkeltiniais žodžiais. Jie visuomet yra koncentracijos stovyklų seklių šviesos pluošte. Ir dar kartą — anie broliai ir seserys yra didvyriai, jie neša su rizika lietuvišką skundą — knygoj, ansamblyje, vaidinime, iškiloj, operoj, dramoj bažnyčioj. Jų nedaug, palyginus su anais kolonistais, kurie užima riebiąsias vadovų pozicijas įstaigose, stebėjimo — alias Čekos, bokštų angose. Jų taip pat neperdaug ir šalia anų, kurie pametė motiną ir nuėjo Judo amato dirbti. Bet jų, tų didvyrių užnugary yra tauta, yra masė pačioj Tėvynėj, tradiciniame Muravjovo ir jo carų Sibire. Esame visa širdimi ir mes su jais, mes, kurie pasitraukėme į saugesnius humaniškesnius kraštus.

Tačiau tuoj pat reikia pridėti ir tai (pagal gausias ir pridengtas žinias iš anapus kr. sienos), kad šalia raudonojo caro detektyvų lietuviško galvojimo drąsuoliai yra neapykantos šešėliu apdengti tokių judų kaip Sniečkus, Paleckis, Šimkus ir jų rusiškieji duondaviai. Ne be to, kad čia paminėtieji nekartą praryja lietuvišką proškelį ir taria patriotinę epigramą. Bet niekas pastariesiems netiki, nes anie jau yra keleriopai persipardavę ir jų aukos Sibire — šimtai tūkstančių — niekuomet negalės jų užmiršti. Net ir tada, kai šių žmog-tėvynžudžių kaklai vieną dieną bus užgniaužti Niurnbergo Nr. 2 kartuvių virvėmis.

Kodėl "atolydis"?

Ir kodėl tas "atolydis" tėvynėje? Atsakymas — gyva paprastybė. Tatai atsirado ne iš meilės mūsų išterorizuotai tautai. Tai ne kokia raudonųjų dvarininkų dovana savo baudžiauninkams. Tremtinių propaganda laisvuose kraštuose buvo skaudus grąžtas kruvinojoj sienoj ir visoj vergijos sistemoj. Čia prasidėjo taip pat ir vergų-gondoljierių sąjūdis vengrų, lenkų, gruzinų ir kt. žemėse. Stipriai antros kartos muravjovus suneramino išprievartautų vergų murmesys Sibire ir visuose kituose žudomo tautiškumo kraštuose. Vergai nutarė pagaliau pakartoti Hamleto filosofiją — gyventi, o jei ne — tai mirti. Nedideliu ir pavėlintu upokšniu į kelių šimtų milionų vergų upės potvynį kiek prisidėjo ir kaikurie laisvieji "didieji" su savo akademinio lėtumo ir neskubaus šaltumo politika. Taip, šitų įvykių eigą mes spėjom patys, tremtiniai, tą patį, su možomis išimtimis patvirtina ir žinios iš anapus kruvinosios sienos. Kaip jau tenka patirti tiek čia, tiek ir iš ten, Muravjovo-Sierovo-Chruščevo katorgos teroro žandarai besą jautrūs faktams apie vergų tikrovę. Nuogas paveikslas apie bolševiko-okupanto-agresyvo aukas, pasirodo, duria šio meto carams ir jų uriadninkams Lietuvoj. Raudonasis liaudies kanibalas bijo propagandos galbūt bjauriau, negu jo pirmatakas brolis šventinto lašo ar kryžiaus ženklo. Ta propaganda, ypatingai išgrįsta tremtinių sukauptais faktais, o taip pat ir kiti daviniai, prirėmė minėtą trijulę (Muravjovas ir Co.) prie degančios sienos ir jie neviešai paskelbė "atolaidį". Ir tatai jie padarė kruvina širdimi, pasilikdami tačiau ir toliau drebančioj neapykantoj prieš visokią lietuviškumo atmosferą. "Gimčiau iš naujo geriau gyvuliu, jei galėčiau tiktai kalbėti žmogaus liežuviu, bet tiktai nelietuviškai" (Sniečkaus-Paleckio sutartinis prisipažinimas viename instrukciniame komunistinio aktyvo posėdyje).

Rizikingi žygiai

Dar viena naivi nesąmonė mūsų tremtinijos viltyse. Ne vienas mūsų bando užmegsti pražūtingą (nes rizikinga) žygį giminėms ar draugams iš Lietuvos čia atkviesti. Prieinama tokios nenormalybės, kad šiuo reikalu įsidrąsinama susirašinėti su lietuviškaisiais judais Kaune ir Vilniuje. Jie nepagalvoja, kad šitoks žygis ne tik nenormalus, bet kartu ir augščiausiojo laipsnio lietuviškojo reikalo išdavimas. Juk tai negirdėtas stebuklas, kad iš Lietuvos šiandien butų leidžiama atsikviesti giminaitį ar šiaip pažįstamą. Šitas reikalas ten yra mirtinai pasmerktas ir užšaldytas. Tai yra kraštutiniausia priešingybė mums, gyvenantiems laisvojo galvojimo, elgesio ir nepriklausomo judėjimo kraštuose. Jei čia turi pinigo tiktai biletui — laivui ar lėktuvui — gauni pasą ar vizą pro visus užsienio langus. Raudonojoj caro diktatūroj toks noras laikomas prasikaltimu pirmiesiems teismo statuto paragrafams. Būtų tiesiog paralyžuojanti sensacija, jeigu šiandien iš Lietuvos normaliu vizos keliu atvažiuotų net paprasčiausias politiškai skaistutėlis kaimo žmogus. Ir taip jau vyksta net 14 metų. O pačioj imperijoj net 40. Jiems visais grasinimais uždrausta perplaukti kruviną Rubikoną, patvinusį vergo-baudžiauninko krauju ir prakaitu. Teisybė, keli iš ten pateko į mūsų kraštą ramesniu keliu (neskaitant bėgančių per sieną ar plaukiančių vandenimis ir tų, kurie atitrūksta nuo raudonosios ekskursijos). Bet ir tie keli tik per 14 metų! Bet ir šių pastarųjų ištrūkimas, kaip teko detališkai patirti, buvo labai abortyvus, kaštavęs atkvietėjams nejtikėtas sumas pinigų bei tantališkų nervų ir pastangų. Be to, už to viso yra dar viena ar kitokia paslaptis. Šiaip jau normalus atvykimas giminės ar draugo iš Lietuvos yra beviltiškas pagijimas iš ligos, kuriai atspėti dar neatrastas vaistas. Ir čia nebus atrasta vaisto tiek dabar, tiek ir tolimesnėj ateity.

Po ranka yra 17 faktų iš dviejų paskutiniųjų metų. Laisvojo pasaulio žmonės, tremtiniai ir senieji emigrantai, kreipėsi į Lietuvos valdžios "įgaliotinius", prašydami tarpininkavimo. Buvo atsiliepta tik į keturius pasiteiravimus (ne pačių Sniečkaus ar Paleckio, bet kažkokių jų stebėtojų). Spėjama, kad paminėti asmenys visai nematė tų prašymų. Tie 4 atsakymai buvo standartiniai: kreipkitės į Maskvą. O tačiau raudonieji Lietuvos žandarai nuolat klykauja, kad dabar Lietuvoj daug geriau ir laisviau, negu buvo Stulginskio, Griniaus ar Smetonos laikais. O tačiau ir patys okupantai žino, žino ir kiekvienas lietuvis bet kur pasaulyje, kad minėtiems prezidentams valdant, kasmet tūkstančiais važiuodavo į visokius užsienius ir grįždavo — visokių partinių grupių žmonės, turtingi ir pusiau turtingi. Vieni grįždavo, kiti pasilikdavo. Ir tai darė Lietuvos valdžia lietuviškame Kaune. O dabar ta pati "valdžia", atsakydama tiktai keturiems iš 17, pataria beviltiškai kreiptis į rusiškąją Maskvą. "Nepriklausomos" Lietuvos Kaunas ar Vilnius yra bevaliai be rusų Maskvos palaiminimo.

Pridengtinės žinios iš pavergtos Lietuvos įspėja nedaryti jokių pastangų atkvietimo reikalu: raudonieji įgaliotiniai Vilniuj ar kur kitur ne tik nenori čia padėti, bet yra absoliutiški bejėgiai. Mažiausias krutesys Lietuvoj turi būti aprobuotas Rusijoj, prieš tai ištyrus reikalą visu aštrumu ir skrupulu. Į užsienį iš anapus kruvinosios sienos išleidžiama tiktai ekskursijos ar atstovai, bet ir šiuo atveju išleidžiamasis nei fiziniai, nei moraliai neturi laisvės: už kruvinosios uždangos jis palieka šeimos narius, gimines, o pats yra 24 valandas stebimas detektyvo — raudonojo seklio.

Tokios mintys susitelkia, pasiklausius mūsų "koegzistentų" tušėiavidurio optimizmo raudonosios katorgos linkui. Dar niekingiau įžeidžia lietuvį bandymas tvirtinti, kad raudonieji žandarai toleruoja lietuviškąją kultūrą. Tai akliausias raudonosios hipnozės aukos purškalas. Taip nėra ir niekuomet nebus — raudonasis esseininkas yra tik priverstas taip daryti ir laukti gero meto taikliam smūgiui. — **M. Veritas**

PRIESAIKA

Bostono Finansų komisijos naujas narys Anthony Young duoda priesaiką gubernatoriui Foster Furcolo raštinėje. Priesaiką stebi Young žmona. (UPI)

OKUP. LIETUVOJE

— **Jaroslavas Rimkus Rimkevičius**, buvęs Šiaulių miesto mergaičių gminazijos lotynų ir graikų kalbų mokytojas grįžo iš Sibiro labai suvargęs ir nuplyšęs. Jo vaikai ir žmona mirė Sibire.

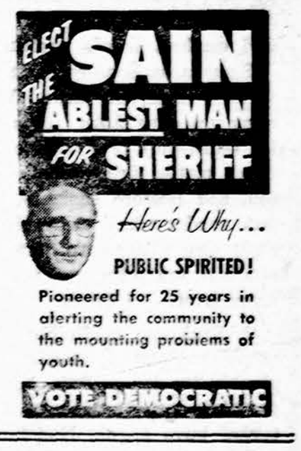

PRANAS NAUJOKAITIS

upeliai negrįžta į kalnus

ROMANAS

(Tęsinys)

45.

SUSITINKU Almą gatvėje netoli universiteto. Tokia elegantiška savo šviesiai rudu rudeniniu apsiaustu. Einanti namo. Gal palydėčiau? Žinoma, galiu. Čia netoli jų namai.

— Bet kodėl toks nekalbus, Justinai? Nusiminęs?

— Palaidojau džiaugsmą, kur buvau parsivežęs iš kalnų...

— Nagi, sakyk! Nieko nesuprantu...

Ir aš trumpai atskleidžiu Kristinos epizodą.

— O vis dėlto tavo meilėje, Justinai, yra daug tragizmo... — pasako Alma ir eina greta susimąsčiusi.

— Truputis iš Hoffmano pasakų...

— Gerai, kad jau grįžti prie sąmojo... Praeis... Daug kas praeina... O kaip, Verutė?

— Laikosi gerai. Stipriai laiko vadeles.

— Ir nepyksta?

— O ką pagelbėtų pykti ant mirusių ir... ligonių...

Alma pažiūri tiesiai į akis. Žybtelėja žiburėliai... Dar vis tokia pat išdykusi ir žaismingа mergaitė.

— Išgysi... Bet turėtum užeiti pas mane. Liolė gyvena pas mus. Klausk jos, kai ateisi... O paskui ir mes pasikalbėsim.

— Argi jau taip reikia, Alma?

— Nenoriu, kad įtarinėtų... Juk su Liole judu draugai. Ar taip negeriau?

— Gal ir užeisiu kada...

— O, beje, būčiau pamiršusi pasakyti. Po dviejų savaičių pas mus balius. Metinė vedybų sukaktis. Kviesiu ir tave. Būtinai ateik. Nebuvai vestuvėse, dabar jau nemėgink išsisukti.

— Atrodo, kad savo laime nesiskundi, Alma? Balius ruošiate, sukaktis...

— O, Justinai!.. Bet ateisi, pats pamatysi... Pasikalbėsim...

Gavęs kvietimą, numatytu laiku nueinu į Almos namus. Svečius įleidžia išsipuošusi tarnaitė, o svečių kambaryje pasitinka Alma ir Liolė. Abidvi tokios vikrios ir blizgančios savo vakarinėmis suknelėmis.

Svečių jau yra, ir aš supažindinamas kaip Liolės draugas. Bet didieji ponai dar laukiami. Jie žino, kada pats geriausias laikas ateiti. Kam jie lauks kitų?..

Alma vis užimta. Tokia ji paslaugi ponioms... O jos galėtų būti jai tetulėmis ar mamytėmis, tik ne draugėmis. Inžinierius, jau truputį žilas ir nuplikęs, randa tinkamą žodį kiekvienam naujai atvykusiam, o paskui kalbasi apysenių vyrų būrelyje. Gerai, kad Liolė truputį laisvesnė: jos dalis tenka ir man.

Kambariai dideli ir erdvūs. Pridegtų lempų jaukiai apšviesti. Baldai — naujausios mados. Stalai parengti per du kambarius.

Kai ateina generolas, du pulkininkai ir dar keli — departamentų direktoriai, susėdame prie stalų. Alma su inžinierium — beveik pačioje garbingiausioje vietoje, nes jų šiandien jubilėjus. Tik generolienė dar pakelta augščiau: sėdi pačiame stalo gale, iš kur visi svečiai matyti. Mudu su Liole prisiglaudę arčiausia virtuvės durų. Bet dažniausiai būnu vienas, nes mergaitė turi tarnybos pareigų prie stalo.

Skamba sudaužiamos taurės. Liejasi brangūs gėrimai. Nuaidi linkėjimai. Įsiūžia puota lyg bičių avilys. Linksmos ir garbingos damos, o vyrų liežuviai jau visai atsileidę. Girdėti tik nuolatinis alasas ir skardus juokas. Man įdomu stebėti tuos rinktinius žmones šitoje puotos nuotaikoje. Jie turi daug valdžios ir galios. O čia?.. Gėrimai atsuko priveržtus sraigtelius, ir prasimuša paviršium visa jų menkybė...

Nuobodu man būtų, jei ne šitie žmonės...

Puota ilgokai užtrunka. Pagaliau nusibodo svečiams prie stalų sėdėti. Visi sukyla. Bet šventė dar nebaigta. Pakraščiuose stovi staliukai. Vyrai metasi prie proferanso. Damos prie romi susėda. Vėl lenkiasi buteliai ant jų stalelių. Pripildomos taurės. Alma visur sukasi, visiems patarnauja. Ji moka priimti svečius — salonuose augusi. Liolė su tarnaite nuima valgius. Dar bus kava su pyragais. Reikia vėl viską paruošti, kad būtų savo vietoje ir blizgėtų...

Tik man nėra čia kas veikti. Tyliai išslenku pro duris į verandą. Ji sodo pusėje ir su langais — nepučia rudens vėjai. Atsisėdu fotelyje ir žiūriu, kaip vėjas drasko medžių paskutinius lapus. Iš gatvės ateina lempų šviesa ir žaidžia medžių šešėliais. Palauksiu čia iki kavos.

Netrukus tyliai prasiveria durys ir įslenka Alma.

— Mačiau, kad tu čia, Justinai. Aprūpinau visus, dabar galime pasikalbėti.

(Bus daugiau)

LAIVU PO BOSFORO SĄSIAURĮ

Sultonų mieste — Istambule

JUOZAS PRUNSKIS

— Turkija yra Azijos šalis, bet europietiškos dvasios, — šitaip prasitarė studentas, vadovaves turistų grupei. Tikrai, visur jaučiamas didelis veržlumas — vytis europietišką pažangą. Pačios Istanbulo gatvės tai liudija: daugelyje vietų griaunami ištisi namų kvartalai, kad būtų galima įrengti naujas aikštes arba nukertami namų galai, praplatinant gatves. Tiems moderninimo darbams nebrangią darbo jėgą sudaro kariai, čia gausiai panaudojami prie statybų ir gatvių derinimo. Istambulas yra vienintelis miestas pasaulyje, kurio pusė yra Europoj, kita pusė — Azijoj; jis simbolizuoja aziatiškos Turkijos tamprų ryšį su Europa. Įdomu, kad Istanbule yra 205 bažnyčios (įvairių krikščioniškų tikybų), dvigubai tiek mečečių ir 30 sinagogų.

Laivu Bosfore

Vieną rytą turėjome ypatingai mielą pasivažinėjimą išilgai Bosforo sąsiaurį, turintį 20 mylių ilgio. Plaukėme laivu. Liuksusiniu autobusu mus privežė prie uosto Europos pusėj. Anapus sąsiaurio vandens buvo matoma aziatiškoji Istanbulo dalis, kur jau 300 m. pr. Kristų buvo įsteigta finikiečių kolonija, kur Chalcedono santaryboje įvyko didžioji Rytų schizma.

Iš laivo ryškiai buvo matomi augšti, žaliuoją, vilomis nustatyti Bosforo krantai. Vadovas pasakojo, kad prekybos laivai laisvai gali plaukti sąsiauriu, o karo laivai turi gauti leidimą. Taip pat ir povandeniniai laivai, kurie turi plaukti ne panėrę, o vandens paviršiumi. Rugpjūčio mėnesį Bosforo sąsiauriu praplaukė 235 rusų laivai.

Praplaukiame sultono vasarinių rūmų griuvėsius, kuriuos planuojama perdirbti į viešbutį. Kaikurios pakrantės vilos turi maudymosi baseinus. Ant kalno matome amerikiečių laikomą mergaičių, kiek toliau — berniukų mokyklas, ir čia yra gausiau įsikūrusių amerikiečių šeimų.

Dvi vandens srovės sąsiauryje

Siauriausia Bosforo sąsiaurio vieta — apie 500 jardų. Vandeny yra daug žuvų, jūros vėžių (labsterių). Pakrantėse vietomis platūs jūrų tinklai. Įdomu, kad Bosforo sąsiaury viršuje vanduo teka į pietus iš Juodųjų jūrų į Marmoro jūras, o apačioje yra priešingai tekanti antra srovė — į šiaurę.

Priplaukiame milžinišką mūro pilį, pastatytą kontroliavimui plaukiančių laivų. Pilis buvusi pastatyta per 4 mėnesius, kai turkai buvo apgulę Konstantinolį ir kai reikėjo sulaikyti teikiamą laivais pagalbą miestui.

Tebestovi griuvėsiai pilies, kurią pakrantėje buvo pastatę Genuos gyventojai, kada jie XIII šimtm. buvo užkariavę Bosforo sąsiaurį. Jie tada buvo nutiesę skersai sąsiaurį retežį, kuriuo sulaikydavo praplaukiančius laivus ir imdavo iš jų muitą. Tas retežis dabar yra didžiojoje turkų pilyje.

Daugelis pakrantės vilų turi garažus laiveliams. Jais gyventojai priplaukia prie pat savo kambarių. Čia yra vilos vokiečių, rusų ir kitų ambasadų.

Kitur vėl po augštu sikomoro medžiu — daug kėdžių. Čia mėgsta turkai susėdę pypkes rūkyti.

Praplaukiame amerikiečių laivą, atvežusį šiam kraštui įvairių dovanų. Pro mus praplaukia sovietų tanklaivis su raudona vėliava. Mes pasiekiame Bosforo pradžią, iš kur jau matomi sovietų vandenys — Juodoji jūra.

Vadovas pasakoja, kad turkai jau prieš II Pasaulinį karą perėmė vokiečių paruoštą strateginį planą — nebestatyti pilių, o išvystyti judrias gynybos pajėgas.

Daug aukojama ūkinei krašto pažangai. Pvz. Turkija, taupydama valiutą, nebeimportuoja kavos ir arbatos. Šių dalykų beveik nėra Turkijoj. Arbatos vietoje vartojamos savos žolės su Ceilono arbatos priemaišomis.

Kavos buvo kiek importuota, bet ją pardavinėti yra pavesta Raudonajam Kryžiui — po 4 dolerius už svarą...

Minų tinklai

Laivu plaukiant, mums pučia šiaurys. Vadovas rodo, kad ties Bosforo pradžia yra minų tinklai, kad koks povandeninis laivas slapta nepraplauktų.

Išlipame į krantą. Iš laivo iškelia daugybę dėžių su vynuogėmis. Turkijos vynuogės yra sultingos ir saldžios. Ir obuoliai su kriaušėmis skanūs. Turkai džiaugiasi, kad jie užsiaugina visus vaisius, tik reikia įsivežti įvairias mašinas.

Vidurdienis, ir į mečetės bokštą įlipęs turkas šaukia: "Dievas yra didis... Eikite melstis. Malda yra geriau, kaip kasdieniniai reikalai".

Daugelis turkų eina prie mečetės. Prie įtaisytų čia vandens čiurkšlių plauna veidą, kojas ir be batų eina į mečetę.

Plačiu, lygiu meksfalto keliu mūs autobusas kalnuotais laukais grįžta į miestą. Pakeliui — gausu naujos statybos: kooperatyviniai butai šoferiams, laikraštininkams ir kitiems. Iš provincijos atvykusieji statybos darbininkai gyvena gausiose palapinėse.

Po pietų einu į Istanbulo turgų. Chicaga su savo Maxwell gatve turėtų raudonuoti dėl menkystės, palyginus su ištisomis myliomis visokiausių prekių pardavėjų turkų bazare. Štai vyras eina užsidėjęs 8 paltus — rodo praeiviams, ką parduoda. Kiti pardavėjai patampo priešais praeives moteriškos aprangos dalis, siūlydami pirkti. Nepaprastai turtingos aukso papuošalų ir brangakmenių krautuvės.

Su turkų profesoriais

Ilgesnį laiką praleidau Istanbulo universitete. Universiteto sekretorius Sait Turan, buvęs augštųjų mokyklų departamento direktorius, pasakojo, kad Istanbulo universitete yra 16,542 studentai. Jų tarpe — 785 iš užsienio: JAV — 3, anglų (iš Kipro) — 108, vokiečių — 10, persų — 105, irakiečių — 232. Daugiausia studijuoja teisę, po to — gamtos ir artimus mokslus (ruošiasi būti mokytojais), toliau — ekonomiją, literatūrą, mediciną; mažiausiai yra studijančių miškininkystę. Baigusieji kaikurie dar išvyksta specializuotis į Vokietiją, Austriją, Angliją, JAV ar Prancūziją.

Sutikau ir Ankaros universiteto docentą dr. Ithan Unat. Jis pasakojo, kad modernėjanti Turkija priėmė Šveicarijos civilinį kodeksą, tik su mažais pakeitimais. Haremai (poligamija) — panaikinti. Jungtuves vykdo burmistras; po civilinės registracijos vyksta religinės apeigos. Dr. Unat aiškino, kodėl jauni turkai daugiausia studijuoja tėsę: tai paruošia daug profesijų civilinėms ir valdinėms tarnyboms. Turkai leidžia nemažai mokslinių veikalų, nors chemijos ir fizikos studijų mažiau teišeina.

Paklaustas apie politinį gyvenimą, aiškino, kad dvi didžiosios partijos — liaudies respublikonų ir demokratų — esmėje savo programose nedaug tesiskiriančios. Abidvi nusiteikę už krašto suvakarietinimą, Atatürko pastangų tęsimą. Rinkiminėje kampanijoje demokratai (dabar esą valdžioje) daugiau pabrėžia supramoninimą, ūkinės gerovės kėlimą, o liaudies respublikonai daugiau pabrėžia demokratinių institucijų išsugdymą Turkijoje: nepriklausomų universitetų, laisvos spaudos, nepriklausomų teismų.

Mečetėse

Jau buvo vėlu, kai išėjau iš universiteto rūmų, kur gyvai knibžda studentai. Šalutinėmis, akmenimis grįstomis gatvėmis dar suskubau pasiekti didžiąsias Šehzadės ir Suleimano mečetes. Jų centre — stambus kupolas, paskiau ant kolonų dar puskupoliai, o apačioje išsisklaido dar į puskupolius, ir taip visa šventovė pavirsta į kupolų ir arkadų žaismą, muziką, kuri itin patraukli akiai. Ilgai stebėjau, kai tuo tarpu turkai meldėsi.

Turkai didžiuojasi savo veržlumu į vakarietišką pažangą. Šioje srityje jie save laiko pirmaujančiais iš Artimųjų Rytų kraštų. Jų savigarba neleistų jungtis prie Arabų Lygos, užimant kokią antraeilę vietą. Jie patys sutiktų pirmu smuiku groti, o ne Nasserio satelitais tapti. Turkija prie arabų valstybių nesidės.

Savo gynybą derina su Vakarų valstybėmis. Daugelis Turkijos karininkų gilina studijas Amerikoje.

Kipro sala

Šiuo metu nemažas Turkijos susirūpinimas yra Kipro sala. Graikų arkivysk. Makarijaus planą Kiprą paskelbti nepriklausomu turkai laiko tik pereinamuoju graikų manevru neįsileisti turkų į jungtinį salos valdymą, kad vėliau visa sala galėtų lengviau pereiti graikų žinion.

Turkijos konstitucijoje paskelbtas atskyrimas nuo Bažnyčios, netgi pažymima, kad Turkija yra laicistinė valstybė. Tačiau visdėlto islamas valstybei yra labiau prie širdies. Krikščionybės propagavimas suvaržyta, eilė katalikų kultūr. ir labdaros įstaigų turėjo būti uždarytos.

Turkai apie popiežiaus kovą su komunizmu

Ir viso to akivaizdoje buvo įdomu pastebėti, kad mano buvimo metu dienraštyje "Dunya" buvo išspausdintas A. Ihsano Burlas straipsnis, kuriame pabrėžiama, kad tikroji jėga, gelbėjusi senuoju pasauliu nusivylusią žmoniją nuo komunizmo, buvo Katalikų Bažnyčia. "Dabar Europa būtų visai kitokios išvaizdos, jei popiežija visomis jėgomis būtų nestojusi į tą kovą. Ir Katalikų Bažnyčia šią kovą veda ne tik Vakarų ir Centro Europoje. Ji ją vedė ir tebeveda, net dabar, su neišmatuojamu tikėjimu Lenkijoj, Vengrijoj, net Jugoslavijoj... Popiežius Pijus XII yra neginčijamai vienas didžiausių mokslo ir politikos žmonių pasaulyje, ir jis Katalikų Bažnyčios įtaką ir jėgą pavedė žmonijos gėrio tarnybai ir gynimui bendros laisvės, ir šios pastangos jam pilnai pasisekė", taip rašo turkų musulmonų dienraštis.

Keturių - keleivių Thunderbird, kuris įnešė naują, elegantiškumo standartą 1958 metų amerikoniškiems automobiliams, čia matomas tarptautinėje atmosferoje prieš Place Belgique Reception Hall Bruselio Pasaulinėje Parodoje. 1959 metų Thunderbird, su naujo stiliaus grille bei žibančio metalo jieties formoj papuošimais šonuose, tebeturi tas pačias pagrindines stiliaus linijas, pasekmingiausio stiliaus Amerikoje.

PIRMAS ŽMOGAUS MĖGINIMAS PASIEKTI MĖNULĮ

(Iš kitos autoriaus mokslo specialybės)

P. DAILIDĖ, Syracuse, N. Y.

Kodėl tas mėginimas nenusisekė

Spalio 11 d. visą pasaulį aplėkė staigmena, kad Amerikos mokslininkai tą dieną sėkmingai paleido rakietą į mėnulį. Buvo sykiu pranešti ir svarbiausieji to bandymo duomenys, o taip pat nustatyti ir tikslai, kurių tuo bandymu buvo siekiama. Rakieta į mėnulį buvo sudaryta iš keturių "augštų". Trys žemutiniai buvo skirti nunešti ketvirtąjį ir pritaisytą prie to ketvirtojo augšto angą su instrumentais iki tos vietos erdvėje, kur žemės trauka darosi lygi mėnulio traukai, t. y. maždaug 200,000 mylių nuo žemės. Toje vietoje radijaus pagalba nuo žemės turėjo būti uždegtas paskutinis (ketvirtas) rakietos "augštas", kuris turėjo pastumti prietaisą su instrumentais aplink mėnulį. Tam tikrais signalais instrumentai turėjo pranešinėti visu keliu mokslą dominančias žinias apie erdvės temperatūrą, radiacijos stiprumą ir kosminių dulkių (mikrometeoritų) gausumą. O skrendant prietaisui su instrumentais aplink mėnulį, turėjo būti nufotografuota kita mėnulio pusė, kurios žmogus nuo žemės niekuomet dar nėra matęs. Televizijos pagalba vaizdai iš tos mėnulio pusės turėjo būti pasiųsti į šią planetą.

Toks buvo užsimojimas

Visi trys pirmieji rakietos augštai laiku įsijungė į sprogimą ir laiku atkrito, atlikę savo uždavinį. Likusi rakietos dalis su instrumentais įgijo numatytą greitį — per 23,000 mylių — ir sparčiai skriejo mėnulio link. Instrumentai veikė tvarkingai ir jau pirmomis skridimo valandomis suteikė daugybę vertingų žinių apie erdvę. Pasirodo, kad jeigu žmogus keliautų į mėnulį, tai tokiai kelionei nenugalimų kliūčių erdvėje nėra. Baimė meteoritų, pasirodo, buvo perdėta: jie ne taip jau dažni erdvėje. O kas liečia radiaciją, tai dešimties tūkstančių mylių nuo žemės nuotolyje ta radiacija bent šimtą kartų didesnė, negu žmogus be žalos savo sveikatai gali pakelti. Tačiau juo toliau, juo radiacijos stiprumas mažėja, nors vis dar žmogui lieka nepakeliamas. Dėlto kelionėje į mėnulį žmogus turėtų būti aprūpintas tam tikra izoliacija. Kai visos "pionieriaus" pasiųstos į žemę žinios bus sugrupuotos, reikia manyti, bus paskelbta daugiau ir tikslesnių žinių apie tą pirmąjį žmogaus mėginimą pasiekti tolimesnę erdvę.

Bet kai pionierius "pakilo" 78.000 mylių, prasidėjo kažkokia maišatis. Gynybos departamentas, kurio žinioje tas mėginimas vyko, pranešė spaudai, kad rakieta jau yra pasiekusi žemės traukos ribą ir jau "laisvai" skrieja erdvėje sumažintu greičiu. O kiek vėliau vėl informavo, kad rakieta jau krinta žemėn, toli gražu nepasiekus mėnulio. Drauge buvo atitaisoma ir pirmojo pranešimo klaida — kad rakieta buvo išėjusi iš žemės traukos ribų. Kaltė už nepasisekimą buvo suversta neteisingai apskaičiuotam kampui, rakietą nuo žemės iššaunant.

Nepasisekimo priežasties aiškinimai

Jeigu mėnulio traukos jėga pradeda viršyti žemės traukos jėga tik už dviejų šimtų tūkstančių mylių nuo žemės, tai ir ne matematikui turi būti aišku, kad rakieta, nuskridusi tik 78,000 mylių nuo žemės, bus žemės traukos įtakoje, kuri palaipsniui mažins rakietos greitį iki zero, o po to privers ją kristi ant žemės, nepareinamai nuo to, kokiu kampu ta rakieta buvo nuo žemės iššauta. Su rakieta atsitiks tas pats, kas atsitinka su išmestu į viršų akmeniu arba sviediniu iš zenitinės patrankos. Kad rakieta pasiektų mėnulį, ji turi išeiti iš žemės traukos srities erdvėje ir pereiti į mėnulio traukos sritį kol dar jos greitis žemės traukos įtakoje nesumažėjo iki zero. O tam reikia didesnio pradinio greičio, kaip bandymas yra aiškiai parodęs.

Šis autorius kreipė į tai ir anglų spaudos dėmesį dar prieš Gynybos Departamento pranešimą, kad rakieta jau krinta atgal. Reikia manyti, kad per naujus bandymus visi apskaičiavimai bus patikrinti ir klaida nebus pakartota.

* * *

Korektūros klaidos atitaisymas. P. Dailidės str. "Pabaltijo Santarvės sutartis šių dienų šviesoje" DRAUGO 243 Nr. paskutinio skirsnio antraštė turi būti: "Nuo tokio vykdymo ligišiol nebuvo atsisakyta".

Didžiausia misijų bendruomenė

Prieš 25 metus, Kristaus Karaliaus dieną, iš Columbans, Nebr., išvyko į Korėją 10 Columbans misionierių. Šiandien ta vienuolių brolija jau turi Korėjoje 91 kunigą ir yra pati didžiausia svetimšalių misionierių bendruomenė Korėjoje. Paskutinių kelerių metų laikotarpyje atversta į katalikų tikėjimą 19,000 suaugusių ir šiuo metu yra 31,500 asmenų besimokančių katalikų tikėjimo tiesų.

Platinkite "Draugą".

ELECT THE SAIN ABLEST MAN FOR SHERIFF

Here's Why...

CAPABLE!

Brought Federal Bureau of Prison Standards approval to the House of Correction and Cook County Jail.

VOTE DEMOCRATIC

GRADINSKAS

J. G. TELEVISION CO.
2512 W. 47th St., FR 6-1998
TV, RADIJAI, HI-FI, VEŽINTUVAI
Pardavimas-taisymas. Šeš. uždaryta

MOVING

A. BENIULIS atlieka įvairius perkraustymus bei pervežimus iš kolimų ir artimų atstumų.
Tel. BIshop 7-7075

ALUMINUM LANGAI

(3 track, extruded aluminum) vertės $21 už $14.00. Įdėjimas $2.00. Durys vertės $58, įdėtos už $39.00
K. BUTKUS, LU 5-3221 (dieną)
PR 8-2781 (vakare).

STATYBAI PRISTATOM IR NAMŲ PATAISYMUI Visokių rūšių MEDŽIAGĄ
CARR MOODY LUMBER CO.
STASYS LITWINAS, Pres.
3039 So. Halsted St.
Apkainavimą ir prekių pristatymą teikiame nemokamai
Raštinė atidara kasdien nuo 8 val. ryto iki 6 val. vakaro.
Šeštadieniais iki 3 val. popiet

GRANT WORKS
ALYVA ANGLYS

Sąžiningas patarnavimas.
Geriausios rūšies anglys ir alyva.
1546 So. 49 Ct., Cicero 50, Ill.
OLympic 2-9311
Adam Bernadisus

PERKRAUSTYMAI - MOVING
Pigus, sąžiningas darbas. Visi apdraudimai. Dėl artimų ir tolimų distancijų. Šaukite sekančiai:
ANTANAS VILIMAS

3415 SO. LITUANICA AVE., CHICAGO, ILL.
Telefonas FRontier 6-1882

NEPAPRASTAS IŠPARDAVIMAS IR DIDELĖS NUOLAIDOS!

Įvairiausios rūšies pečių. Kas turi gazo leidimą, tam mes geromis sąlygomis parduosim UNIVERSAL, SIEGLER, MOORE arba kitos geros gamybos gerą pečių. Pirkite dabar ir apsirūpinkit visai žiemai.
F. A. RAUDONIS ir N. BERTULIS, Savininkai
ROOSEVELT FURNITURE CO.
2310 W. Roosevelt Rd. Tel. SEeley 3-4711
Sekmadieniais atdara nuo 11 iki 4:30 po pietų

Tips on Traffic Safety

By CHARLES F. CARPENTIER
Secretary of State

It may seem a little early to be talking about winterizing your motor vehicle. However, it is better to have this matter taken care of at this time than to wait until the weather dictates the move.

At this time, your service station operator is allowed time to give a thorough, proper job of installing the anti-freeze. When the freezing weather descends upon us, he will be able to do only a quick job of draining some water from the radiator and adding some anti-freeze.

The proper service requires a cleaning and tightening of the cooling system before the anti-freeze is added. The radiator should be drained completely. Then it should be flushed with a detergent to remove the summer accumulation of rust and dirt.

Rubber hose that has softened with deterioration should be removed and all clamps and joints tightened. The pump should be checked for leaks. After a detergent is flushed from the engine and radiator and no leaks have been discovered, then the anti-freeze should be added.

A copy of the completely new "Rules of the Road" booklet will be sent to you free upon request. Write to CHARLES F. CARPENTIER, Secretary of State, Springfield, Illinois.

NARIAI LIETUVIŲ TAUPYMO IR SKOLINIMO B-VIŲ LYGOS

Kuriose Kiekvienos Santaupos Yra Apdraustos iki $10,000.00 — ir Paskolos Duodamos Namų Įsigijimui Lengvomis Sąlygomis

CHICAGO SAVINGS & LOAN ASSN.
6245 Western Ave. Chicago 36, Ill.

CONTINENTAL SAVINGS & LOAN ASSN.
4559 S. Paulina St., Chicago 9, Ill., YArds 7 0145

CRANE SAVINGS & LOAN ASSN.
2555 West 47th Street Chicago 32, Ill.

DISTRICT SAVINGS & LOAN ASSN.
3430 South Halsted Street Chicago 8, Ill.

ST. ANTHONY SAVINGS & LOAN ASSN.
1447 S. 49th Ct., Cicero 50, Ill. tel. TO 3-8131-32

UNIVERSAL SAVINGS & LOAN ASSN.
1800 South Halsted Street Chicago 8, Ill.

Remkite tuos, kurių skelbimus matot "Draugė".

MŪSŲ KOLONIJOSE

New York, N. Y.

Rašytojų susirinkimas

New Yorke įvykęs 6-sis LRD narių visuotinis susirinkimas buvo gyvas ir palyginti gausus. Suvažiavo iš Chicagos B. Babrauskas, iš Detroito J. Kaupas, iš Baltimorės J. Mikuckis, iš Sacramento L. Dovydėnas, iš Philadelphijos K. Ostrauskas, iš Waterburio Alb. Baranauskas ir apie 15 rašytojų, gyvenančių didžiajame New Yorke.

Susirinkimą atidarė ligšiolinis pirmininkas B. Babrauskas ir apžvelgė LRD veiklą. J. Kaupas, perskaitęs revizijos komisijos aktą, konstatavo, jog draugijos reikalai vesta tvarkingai. Susirinkimas išreiškė padėką valdybai už kruopščiai eitas pareigas. Ypatingai gražiai ir nuoširdžiai padėkojo už ilgametį vadovavimą buvusiam pirmininkui naujasis pirmininkas Juozas Tysliava.

Didžioji susirinkimo dalis buvo skirta organizaciniams ir profesiniams rašytojų reikalams. Plačiau sustota prie mūsų spaudoje pasirodančių Lietuvoje išleidžiamos literatūros vertinimų. Pasisakyta, kad vertinimas turi būti objektyvus ir atsakingas.

Susirinkimui gyvai vadovavo L. Dovydėnas ir K. Grigaitytė; be šių, prezidiuman įėjo dr. J. Mikuckis ir O. Balčiūnienė.

Visuotiniam susirinkime į Rašytojų Dr-ją priimti šie nauji nariai: Albinas Baranauskas, Jeronimas Ignatonis, Irena Joerg-Naudžiūnaitė, Juozas Tininis ir Elena Tumienė.

Žodžiu sveikino LB Tarybos pirm. J. Šlepetys, taip pat gauta eilė sveikinimų raštu.

Po susirinkimo įvyko literatūros vakaras, kuriam vadovavo Juozas Tysliava. Savos kūrybos skaitė K. Grigaitytė, J. Mikuckis, L. Dovydėnas, L. Žitkevičius. Aktorius K. Vasiliauskas paskaitė iš Vinco Kudirkos raštų. Susirinkimą ir literatūros vakarą Amerikos Balsas įrašė į juosteles. **Kor.**

Omaha, Nebr.

Kudirka ir žiūrovas

Š. m. spalio 18 d. Omahos lietuvių vaidintojų kolektyvas Šiaurės Pašvaistė suvaidino premjerą "Vincas Kudirka", šešių veiksmų pjesę. Veikalą režisavo G. Velička.

Prisimenant visus Gasparo Veličkos paruoštus vaidinimus, kurių Omahoje buvo nemažai, šis yra pats stipriausias. Visi aktoriai, gal išskyrus kelis, sudarė tikrai darnų vienetą.

Vaidino 25 aktoriai, kurie atkūrė ir išgyveno bei mus kartu vertė su jais išgyventi didžiojo lietuvio dr. Kudirkos gyvenimą. Vaidino: dr. V. Kudirką — S. Radžiūnas, Rylosujevą — Pr. Kovas, Jonišką — J. Navakaitė, Antanėlį — Gasparas Velička, Galinį — J. Naikelis, Vidmantą — Vyt. Mackevičius, moterėlę, knygnešę elgetą — A. Burzdžiūtė, Valeriją — S. Povilaitienė, Agotą — Gr. Kovaitė, Barborą A. Mikėnaitė, Leškauską — I. Agurkis tėvą — Neliubavičius, dr. Chlebinską — V. Gaidelis, Balucką B. Dainis, Baluckienę — J. Navakienė, Pševalskienę — I. Šarkutė, Mariją — N. Grigaitytė, Elvyrą — P. Cicėnienė, Br. Leonavičių — M. Kavaliauskas, St. Leonavičių — Kartanavičius, Česką — A. Mickevičius ir Tadeušą — A. Povilaitis.

Moteriški rūbai buvo puošnūs. Juos siuvosi pačios aktorės, panaudodamos visokias enciklopedijas ir paveikslus anų laikų madų atkūrimui. Vyrų kostiumai buvo nuomuoti, bet geri.

Pr. Kvedaro ir Pr. Totilo dekoracijos buvo puikios. Ypač tokia artima ir miela buvo Galinio troba, arba Pševalskienės dvaro sodas. Caila, Šv. Antano scena tokia maža. Didelėj salėj ir scenoj dekoracijos atrodytų dar puikiau.

Vakaro programą pradėjo P. Kvedaras. Po to sekė S. Povilaičio paskaita, kuria jis supažindino žiūrovus su būdingiausiais dr. V. Kudirkos gyvenimo bruožais.

Po vaidinimo režisorių ir artistus sveikino ir gėlių įteikė LB Omahos apylinkės vardu ir LB Omahos choro ir chorvedžio vardu. Bendruomenės vardu gėles įteikė Kvedaraitė ir Pocevičius, choro — F. Pabilionytė ir Al. Antanėlis.

Baigiant norėtųsi pakartoti linkėjimą iš choro pridėto adreso: "Linkime Šiaurės Pašvaistei ir toliau skaisčiai šviesti tremties tamsoje".

Žiūrovas visuomet yra pasiilgęs ko nors gražaus, kas pakeltų jį augščiau pilkos kasdienybės. Nesvarbu, ar tai būtų scenos menas, šokis, daina, teptukas ar granitas. Kiekviena meno forma turi savo grožį. O mes kartais net nežinome, kaip turtingi esame, kiek talentų turime, nors kartais jie slypi tik kukliame mėgėjuje. **E. P.**

Rockford, Ill.

Pagerbsime Balfo 85 skyriaus įkūrėjus

Balfo 85 skyriaus valdyba rengia š. m. lapkričio 2 d. 2:30 val. p. p. Lietuvių Kultūros Klubo didžiojoje salėje to skyriaus įkūrėjų — pirmosios valdybos ir pirmųjų veikėjų — pagerbimą.

Balfo 85 skyrius buvo įsteigtas 1944 m. gabių ir energingų veikėjų. Pirmoji valdyba daug dirbo ir daug nuveikė šalpos baruose. Turėjo daug ir gerų narių, kurie taip pat pasižymėjo savo darbštumu ir energingumu. Daugelis ir šiandien energingai tebedirba šalpos darbą. Jie daug nuveikė, daug surinko pinigų, rūbų ir avalynės. Ir visas tas veiklumas atsispindi protokolų knygose. Tebūnie jiems garbė ir pasididžiavimas savo nuveiktaisiais didžiais ir garbingais šalpos darbais.

Jie iš mūsų šiandien nieko daugiau nereikalauja ir neprašo. Jų yra tik vienas noras, kuris turėtų būti ir pas mus visus, — sekmadienį kartu pabendrauti, pasidalinti praeities įspūdžiais ir pasikalbėti.

O kas gi buvo tie Balfo 85 skyriaus įkūrėjai — veteranai? Atėję juos pamatysite. Jie bus visiems pristatyti.

Kad pats pagerbimas būtų įdomesnis, atvykęs svečias iš Chicagos žurnalistas Vytautas Kasniūnas tars žodį šalpos reikalais. O svečiai iš rytinės Chicagos — vyrų oktetas, — kuriam vadovauja muz. Faustas Strolia, duos ko gražiausių dainų koncertą. Po koncerto bus šokiai, grojant gerai muzikai. Gabios ir prityrusios šeimininkės visus, kas tik norės, pavaišins ko skaniausiais valgiais. O miklusis Justinas su savo padėjėjais visus ko maloniausiai prie baro aptarnaus ir ištroškusių troškulį numalšins.

Balfo 85 skyriaus valdyba kviečia rockfordiečius ko gausiausiai šiame parengime dalyvauti ir tuomi prisidėti prie skyriaus įkūrėjų pagerbimo ir bendrai prie šalpos darbo. Taip pat kviečiame mielus svečius ir iš kitų apylinkės miestų bei kaimų. **A. Pocius,**

Balfo 85 skyr. pirm.

Waterbury, Conn.

Įvairios žinios

Žymus lietuvių veikėjas Jonas Adomaitis (John Adams) kandidatuoja į Connecticut legislatūrą (seimą). Jonas Adomaitis yra čia gimęs ir augęs mūsų tautietis, lankęs Yale universitetą, baigęs Carnegie kolegiją, einąs daug atsakingų pareigų miesto valdžioje, nuolatinis LB apylinkės valdybos narys, dabar jos vicepirmininkas, daug padėjęs lietuviams įvairiuose reikaluose bei varguose, pvz. duodamas specialias garantijas specialiais atvejais tremtiniams atsiimti, daugiau 10 metų kalbąs per lietuvių radijo valandėles ir antrus metus naujai veda tokią lietuvišką valandėlę, duodamas įvairių kalbėtojų atitinkamomis progomis; jis yra brangus lietuviams asmuo. Todėl lietuviai nusikalstų savo lietuviškai sąžinei, jeigu nebalsuotų už savo žmogų. Mums visai nesvarbu, kad jis eina demokratų partijos pasiūlytas; mes be partijų skirtumo, be įsitikinimų ir pažiūrų skirtumo turime už savo tautietį pabalsuoti.

Vysk. Paltaroko mirties metinių minėjimas

Lapkričio 2 d. Waterburyje įvyks sausio 3 d. Lietuvoje mirusio v. Paltaroko minėjimas. Pamaldos už jo vėlę bus 11 v. Atitinkamą pamokslą pasakys kun. A. Zanavičius. 4 val. p. p. salėje bus minėjimas, kurio metu apie vyskupo veiklą, jo darbus, asmenį ir jo reikšmę Lietuvai bei Lietuvos katalikams kalbės jo artimas bendradarbis prel. Mykolas Krupavičius. Minėjimo rengėjai — Waterburio krikščionys demokratai — kviečia visus šiame nepaprastame minėjime dalyvauti.

— o —

— **Popiežiui mirus**, per lietuvių radijo valandėles apie velionį popiežių per Adomaičio radijo valandą šeštadienį kalbėjo A. Petrauskas, o ryte per Kolnienės — A. Paliulis.

Nerašykite ranka. Rašomoji mašinėlė rašo gražiau, greičiau ir iki 10 egz. iš kart. Dabar rinkoje pasirodė naujos konstrukcijos ir naujos formos mašinėlės, kurios pilnai atstoja raštinės reikalavimus, o yra mažos ir lengvos. Katalogus ir kt. reikalaukite iš J. L. Giedraitis, 1632 Broad St., Hartford 6, Conn., kuris "Draugui" žinomas, kaip sąžiningas asmuo.

(Sk.)

RADIO PROGRAMA

Lietuviška Radio Programa iš stoties WLYN, 1360 kil. sekmadieniais 2:30 - 3:00 val. popiet. Programoje: Pasaulinių žinių santraukos ir komentarai, muzika, dainos ir Magdutės pasakos.

Biznio reikalais kreiptis į **Stepona Minkų**, Baltic Florist, Gėlių ir Dovanų Krautuvė, 502 E. Broadway, So. Boston 27, Mass. Tel. So 8-0489. Ten pat gaunama dienraštis "Draugas".

DAINA TELEVISION
sales - service
Sav. Inž. A. Semėnas
3321 S. Halsted St., tel. CL 4-5665
Atdara kasdien 9-6, pirm. ir ketv. 9-9

RINOS & VANDENS NUTEKAMIEJI VAMZDŽIAI
(Gutters & Downspouts)
STOGAI IR DUMTRAUKIAI
UŽ ŽEMIAUSIAS KAINAS
Dedame naujas plieno (copper alloy steel) rinas, kurių nereikia dažyti. Taisome rinas ant senų namų, išsmaliname iš vidaus ir nudažome. Senas rinas padarome kaip naujas. Plokščius ir pakilus stogus — Taisome, remontuojame arba naujai dengiame. Dumtraukius bei "smokestacks" išvalome ir atremontuojame arba naujus įtaisome. Atliekame visus namo dažymo darbus iš lauko. Atliekame "tuckpointing" — mūro remontą. Esame pilnai apsidraudę. Darbas garantuojamas. Atdara dieną ir naktį.
LAwndale 1-6047 arba
Rockwell 2-8778

LIETUVIŲ ENCIKLOPEDIJOS TALKA

Lietuvių Enciklopedijos Administracija skelbia paskutinę Lietuvių Enciklopedijos talką nuo š. m. spalio 15 d. iki 1959 m. balandžio 15 d. Talkos metu naujai L. E. užsiprenumeravusiems bus duodama premijos.

Užsiprenumeravusieji nuo š. m. spalio 15 d. iki gruodžio 15 d. iš leidyklos nemokamai gauna: 1) Vinco Krėvės Raštus — pilną komplektą (komplektą sudaro 6 tomai, kurių trys tomai jau išleisti, ketvirtasis spausdinamas; 2) Lietuvos Žemėlapį ir 3) Jono Balio "Lietuvių Dainos Amerikoje".

Prenumeratoriai, kurie užsisakys nuo š. m. gruodžio 15 d. iki 1959 m. vasario 15 d., gaus pilną Vinco Krėvės Raštų komplektą.

O tie, kurie užsiprenumeruos nuo 1959 m. vasario 15 d. iki tų pat metų balandžio 15 d., gaus Lietuvos Žemėlapį ir Jono Balio "Lietuvių Dainos Amerikoje".

Jau išėjusius L. E. tomus naujieji prenumeratoriai gaus išsimokėtinai pageidautinomis sąlygomis. Už vėliau išleisimus tomus mokama normalia tvarka.

Lietuvių Enciklopedijos leidimas nėra kieno nors asmeninis reikalas, o vaisius visų lietuvių sutelktinių pastangų, vaisius, dėja, tik laisvame pasaulyje gyvenančių lietuvių. Tad ir nuopelnai atitinkamai priklauso visiems tiems, kurie bet kuriuo būdu prie šio didelio darbo prisideda. Darbas kilnus, nes lietuvių tautos ir valstybės kančios ir vergijos metais, jis skiriamas jos garbei ir pasididžiavimui. Darbas prasmingas, nes skirtas ne tik mokytis ir praturtinti kiekvieno mūsų žinyną, bet yra būdas ir priemonė išlaikyti lietuvių kalbai ir lietuvybei.

Argi nėra didelis pasididžiavimas prieš laisvas tautas, kad pavergtos tautos vaikai, plačiai pasiskleidę priverstinėje emigracijoje, sutelktinėmis jėgomis sugeba tokį milžinišką darbą padaryti?

Ir Tu, Mielas pavergtos tautos Sūnau ir Dukra, prenumeruodamas L. E., esi tų sutelktinių jėgų dalininkas ir Tau, kaip ir visiems bendradarbiams ir talkininkams, priklausys būsimųjų mūsų tautos kartų padėka ir tinkamas įvertinimas.

Laukiame atsiliepiant.

Lietuvių Enciklopedija,
265 C St., So. Boston 27, Mass., U. S. A.

PAJIEŠKOJIMAI

Jieškoma Prano Krinčiaus ir jo vaikų, ir Onos Krinčiūtės Kučinskienės, ir Antosės Jurkutės Mockienės ir jos vaikų Juozo ir Marytės. Visi seni Chicagos gyventojai. Prašoma atsiliepti į Lietuvos konsulatą, 6147 So. Artesian Ave., Chicago 29, Ill. Telefonas REpublic 7-8334.

Jieškomi: JURGIS MEŠKIS, Jono sūnus ir ALBINAS KRINČIUS, motinos vardas Ona. Abu gyvenę Cicero, Ill. Jieško giminės iš Vabalninko. Rašyti šiuo adresu: **Irena Eivienė, 215 M Street, So. Boston 27, Mass.**

KOSTAS KUPČIŪNAS, sūnus Petro, kilęs iš Burniškių kaimo, Musninkų vals., Ukmergės apskr., esantis Sibire — Krasnojasko m. jieško giminių: PRANO, VINCO, IGNO ir MYKOLO KUPČIŪNŲ arba jų vaikus. Rašykite Jonas Gendruolis, 2915, S. Emerald Ave. Chicago 16, Ill.

Jieškomas BOLESLOVAS PUTNA, sūnus Jono, virš 60 metų amžiaus, gimęs Kemetiškių kaime, Molėtų valsč. Prieš 25 metus iš Kenoshos išvykęs gyventi į New York. Jieškomasis arba turintieji apie jį žinių maloněkite atsiliepti šiuo adresu: Adomas Putna, 1745 Racine St., Racine, Wisconsin.

Jieškomi: 1) EMILIJA MILAŠIENĖ ir JONAS DUBAUSKAS, anksčiau gyvenę Illinois. Yra žinių iš Lietuvos nuo sesers Juškienės iš Daujatelių kaimo. 2) Antanas Ciperis jieško **Onos Ciperaitės.** Yra žinių nuo sesers duktės iš Lietuvos. Jieškomieji arba apie juos **žinantieji prašomi atsiliepti adresu:** Petrė Jestrumskienė, 3942 Risdon St., Detroit 16, Mich.

JUZĖ DULAITYTĖ-ROPIENĖ jieškoma brolių Jono ir Antano iš Valiuonos, Kauno rajono, Lithuania.

Dėmesio vertas kandidatas

Frank G. Sain, demokratų kandidatas šerifo ir pataisos namų prižiūrėtojo vietai, "kreipėsi į Chicagos gyventojus, kad palaikytų šerifo įstaigą virš politikos, išrinkdami pasiaukojusį ir patyrusį teisių vykdymo atstovą."

Kalbėdamas susirinkime lietuviams, rinkimų akcijos darbuotojams, jis pasiūlė "kovai su jaunuolių nusikaltimais jaunimo stovyklas vieton suaugusių kalėjimo".

"Aš noriu vaikus išimti iš kalėjimo, kalbėjo jis, ir čia pat Cook apskrityje pristatyti juos dirbti ūkiuose, duodant jiems progos statyti didesnę ir garbingesnę Illinois valstybę."

Sain, kuris turi 23 metų patyrimą kaip Cook apskrities kalėjimo ir pataisos namų prižiūrėtojas, pasisakė už "kovai su jaunuolių nusikaltimais naujos programos reikalingumą". Jis yra visuotinai pripažįstamas, kaip nusikaltimų apsaugos ir bausmių autoritetas.

Jis pasakė, kad, kaip šerifas, toliau darbuosis kalinių auklėjimui, religijai ir profesinio paruošimo programoj.

Atkreipdamas dėmesį į įstatymų vykdymo problemą, Sain pasakė: "Aš buvau prižiūrėtoju prie penkių skirtingų šerifų, kartu būdamas jų kabinetų nariu, todėl žinau, ko žmonės tikisi iš šerifo. Jau atėjo laikas, kad sąmoningi balsuotojai suprastų, jog teisingumas ir patirtis turi būti atlyginami". Jis išskaičiavo septynis savo laimėjimus įstatymų vykdymo darbe 36 metų laikotarpy.

1. Federalinio pripažinimo laimėjimas apskrities kalėjimui ir miesto pataisos namams.

2. 25 metų akcija jaunimo nusikaltimų pataisymui vietoj su jais kovojus.

3. Pirmosios auklėjimo, profesinės programos įvedimas pataisos namuose ir apskrities kalėjime, atskiriant jaunus nusikaltėlius nuo užkietėjusių kriminalistų.

4. Tarnyba, kaip apskrities prižiūrėtojo, prie penkių šerifų ir pilnas šerifo pareigų supratimas, 14½ metų dirbant nariu šerifo kabinete.

5. Vienučių pataisos namuose išnaikinimas ir įvedimas daugiau religijos, pagelbint jaunuoliams jų gyvenimo kelyje.

6. Antrojo karo metu dviejų prezidentų viešo pripažinimo gavimas už jo darbus.

7. Tuo pačiu metu auginimas trijų vaikų.

"Aš prižadu", užbaigė prižiūrėtojas, "padaryti Cook apskritį geriausiai ir saugiausiai prižiūrima apskritimi visoj Amerikoj, stengtis, kad įvairūs miestai priverstų žmones laikytis įstatymų, o, jei bus reikalinga, prašyti valstybės gynimo įstaigos padaryti tai įstatymo keliu."

Sain yra pirmojo Pasaulinio karo veteranas, 331 batalione tarnavęs Prancūzijoje. Kartu jis yra šių organizacijų narys:

Amerikos Legiono, Miesto Klubo, Amerikos Pataisos Sąjungos, Illinois Policijos S-gos. Leukemijos Tyrimų Fondo, Kolumbo Vyčių ir Gen. Wood Jaunimo Klubo.

Jis taip pat yra šv. Judo Lygos viceprezidentas ir kriminologinių klausimų patarėjas. Jis yra gimęs ir augęs Chicagoje ir gyvena 2800 So. California Ave. (Sk.)

ELECT THE SAIN ABLEST MAN FOR SHERIFF

Here's Why...
EXPERT!
Consultant in all matters of correction penology and law enforcement with an outstanding record of public service.
VOTE DEMOCRATIC

EDVARDAS SAUNORIS GĖLININKAS

Paruošia gėles iš savo šiltadaržių vestuvėms krikštynoms ir kitoms iškilmėms. Parūpina gėles ne tik laidotuvėms, bet ir gėles sodinti ir puošti kapą jūsų artimųjų.
3942 W. 111th St., PR 9-1355 ir 9-1356

Biznieriams apsimoka skelbtis dienr. "Draugė"

SOPHIE BARCUS
RADIJO VALANDA
Visos programos iš WOPA
AM. 1490 Kilocycles FM 102-7 MC
Kasdien: nuo pirmadienio iki penktadienio 10 - 11 val. ryte. Šeštadienį ir sekmadienį 8:30 iki 9:30 val. ryte.
Vakaruškos pirmadienį 7 val. vak.
Raštinė: 7159 So. Maplewood Ave., Chicago 29, Ill. Telef. HE 4-2413

Lithuanian dictionary
★
Angliškai lietuviškas — Lietuviškai angliškas žodynas. Parašytas H. H. Pewtress ir T. Geriko. 333 psl. Kietais viršeliais. Kaina $4.50. Gaunama "Drauge", 4545 W. 63rd St., Chicago 29, Ill.

AUTOMOBILIŲ VILKSTINĖ
A. J. RUDŽIUI
Šį sekmadienį, t. y. lapkričio mėn. 2 d., yra rengiama didžiulė auto mašinų ir sunkvežimių (karų ir trokų) vilkstinė inž. A. J. RUDŽIUI į kongresmanus išrinkti.
Kviečiame visus lietuvius, turinčius auto mašinas bei sunkvežimius, toje grandiozinėje propagandinėje vilkstinėje dalyvauti. Prašoma atvykti lapkričio mėn. 2 dieną, tarp 8 — 9 val. ryto, prie inž. A. J. Rudžio rinkiminės būstinės, 7147 So. Western Ave. Iš čia visi, pasipuošę rinkiminiais plakatais, organizuotai vyksime į trečiojo distrikto rajoną, ragindami balsuoti už mūsų lietuvį kandidatą inž. A. J. Rudį.
Mūsų visų yra patriotinė pareiga bent kuo prisidėti prie to didelio darbo, kad ir toliau gyvenant ir visai neatsižvelgiant, ar turime balsavimo teisę.
Atvykime visi ir parodykime, kad mes lietuviai esame vieningi.
Komitetas Rudžio Auto
Vilkstinei

Taupykite savo šeimos saugumui
Mūsų apdraustos taupymo sąskaitos sudaro idealias sąlygas šeimai aprūpinti. Tų sąskaitų doleris visada vertas šimto centų, jos nesvyruoja, nepražūva, joms negresia pavojus, ir jų gaunamas didesnis už vidutinį palūkanų procentą. Galite čia atidaryti sąskaitą bet kurio Jums tinkamo sumos.
Indėliai yra apdrausti per Federal Savings and Loan Insurance Corp. iki $10,000 kiekvienam asmeniui.
INSURED
UNIVERSAL SAVINGS
AND LOAN ASSOCIATION
1800 So. Halsted St.
Telefonas: HAymarket 1-2028

SUKAKTUVINIS IŠPARDAVIMAS
STEIN TEXTILE BENDROVĖ YRA
pirmoji, kuri parūpino vilnonių ir šilko medžiagų siuntimui artimiesiems į Lietuvą ir tolimąjį Sibirą — už žemas kainas!
Gauta nauja siunta vilnonių angliškų medžiagų. Didžiausias pasirinkimas siuntimui į užsienį, taipgi ir savam vartojimui.
Geriausios ANGLIŠKOS ir "Worstead" MEDŽIAGOS KOSTIUMAMS, PALTAMS, kurių kainos paprastai yra $9.80, dabar už jardą tik..... $4.50
60 colių vilnonės medžiagos ir "flannel" vyriškiems ir moteriškiems kostiumams tiktai $1.89
48 colių užuolaidoms bei uždangoms medžiagos vertės iki $2.98, tiktai $1.39
PRAŠOME ATLANKYTI MUS, IR PAGELBĖTI ATSVĖSTI SUKAKTUVES
KIEKVIENAS KLIENTAS GAUS SUKAKTUVIŲ DOVANĄ!
Pas STEIN'Ą jūs rasite didelį pasirinkimą inpilams medžiagų ir nuotakoms "lace", satiną, taffetą, "brocades", Shantung ir t. t. Taip pat liekanas medžiagų pamušalams už baisiai pigias kainas.
STEIN TEXTILE CO.
1306 SOUTH UNION AVENUE
1 blokas į rytus nuo Halsted St. 1½ bloko į pietus nuo Roosevelt Rd. Atdara 6 dienas savaitėje iki 5:30 val. vak. Uždaryta pirmadieniais.
Tel. MOnroe 6-8152. FREE PARKING. kitoje pusėje gatvės.

DU PASIŪLYMAI BALSUOTOJAMS

JUOZAS VIEKŠNYS, Los Angeles, Calif.

Du pasiūlymai Kalifornijos balsuotojams dominuoja artėjančių rinkimų propagandinėje kovoje. Tiesa, tų pasiūlymų yra labai daug, tačiau puolimo ir gynimosi įkarštis susikoncentravęs ties pasiūlymais Nr. 16 ir Nr. 18. Pro ir contra argumentais remiamasi spaudoje, radijo ir televizijos programose, gyvu žodžiu; dėl jų pildosi ir tuštėja rinkiminiai fondai, žydi tiesa ir melas.

Kas tie pasiūlymai ir kodėl dėl jų taip kietai kovojama?

Abu pasiūlymai, kuriais norima papildyti Kalifornijos valstybės konstituciją, yra labai reikšmingi. Jie liečia principinius klausimus, ir vienoks ar kitoks Kalifornijos balsuotojų pasisakymas neliks be atgarsio ir realių išvadų ir kitose šio krašto valstybėse.

Pasiūlymas Nr. 16

Pasiūlymu Nr. 16, oficialiai vadinamu "Proposition Nr. 16", siekiama apdėti mokesčiais privatines mokyklas. Kaip žinia, nė viename kitame steite privačios, pav., religinių bendruomenių išlaikomos mokyklos tokių mokesčių nemoka. Prieš 4 m. šie mokesčiai balsavimo keliu buvo panaikinti ir Kalifornijoje. Dabar juos vėl bandoma sugrąžinti. Jei šis pasiūlymas praeitų, nėra abejonės, kad ir kitose valstybėse atsirastų asmenų, kurie imtųsi panašios akcijos.

Pagrindinę kovos naštą prieš 16 pasiūlymą neša katalikai. Mat, mokesčiai skaudžiausia paliestų katalikų parapijines mokyklas. Protestantai yra stipriai susiskaldę. Jie žino, kad gerai organizuotos katalikiškos mokyklos yra tvirčiausios katalikybės tvirtovės Amerikoje. Mokesčiai stabdytų katalikų mokyklų augimą. Bet, iš kitos pusės, tie mokesčiai dalinai paliestų ir juos pačius, nes Kalifornijoje veikia 390 protestantų mokyklų.

Lietuva raudonųjų propagandoje

Marksistai, liberalai ir visas kitas antikatalikiškas elementas, kovodami už 16 pasiūlymų, yra labai vieningas. Nors jie veikia "Californians for Public Schools" vardu, tačiau visa jų propaganda pagrindinai nukreipta prieš katalikus. Iškasami Al Smith rinkiminėje kovoje vartoti ginklai ir cituojami tų laikų fanatiniai spaudos puolimai prieš Katalikų Bažnyčią. Kalifornijos komunistų organas People's Daily World kiekviename numeryje neatlaidžiai kursto neapykantos ugnį.

Įprasta raudonųjų taktika: kur dar nėra pagrobę valdžios, apsimeta to krašto patriotais. Taip elgiamasi ir šiuo atveju. Dar daugiau, rodydami į Katalikų Bažnyčią jie gąsdina visuomenę komunizmu. Taigi, reikalui esant, vaizduoja kovą patys prieš save! Hipokritiškai naudoja ir Lietuvos pavyzdį. Girdi, Lietuvą į Maskvos nasrus numetusi katalikybė. (Kadangi žinoma, jog kaikurie raudonieji San Diego ir Los Angeles lietuviai aktyviai veikia už 16 pasiūlymą, reikia manyti, kad šis nemoralus argumentas bus paimtas kaip tik iš lietuviškos socialistų ir liberalų spaudos, nes panašios "išminties" ten ne kartą galima užtikti).

Katalikų sluogsniuose yra tiek daug susirūpinimo, kad 16 pasiūlymes nepraeitų, jog ten specialios maldos yra įvestos sekmadieniais Kalifornijos katalikų bažnyčiose. Nežiūrint visos suktos šio pasiūlymo šalininkų akcijos, yra gerų vilčių, kad jis balsuotojų bus atmestas, nes prieš jį pasisako visa didžioji spauda, politinės partijos, darbininkų organizacijos ir taip pat veik visi į rinkimus einą kandidatai.

Pasiūlymas Nr. 18

Dar karštesnė kova eina dėl 18-jo pasiūlymo. Atmetimas ar priėmimas šio pasiūlymo lems ne tik Amerikos darbininkų organizacijų vystymosi principus, bet ir žymaus valstybininko sen. Knowlando politinę ateitį. "Proposition 18" siūlo, kad priklausymas darbo unijoms būtų savanoriškas, bet ne priverstinis, kad darbo gavimas nebūtų sąlygojamas priklausymu unijai. Šitą siūlymą suaktualino daviniai, kuriuos atskleidė sen. McClellan ko misija, tyrinėjanti darbininkų organizacijosna įsiskverbusias blogybes. Pasirodo, kad prievarta į unijas suvaryti nariai nesidomi savo organizacine veikla ir apsiriboja tik nario mokesčio mokėjimu. Tą padėtį išnaudoja veržlus ir suktas elementas. Prasiveržęs į vadovybę, jis daro slaptus susitarimus su darbdaviais, savo reikalams naudoja unijų fondus, terorizuoja tuos, kurie bando jų nešvarią veiklą kelti viešumon. Pav., jei kokia komunistų rankosna patekusi unija išmetama iš didžiųjų darbininkų sąjungų, atskiri tos unijos nariai negali iš jos išstoti, jei nenori prarasti darbo. Ir taip, sakysime, geriausias Amerikos patriotas, mokėdamas unijos nario mokestį, yra priverstas remti subversyvią Maskvos veiklą. Vadovybių rinkimai paprastai yra komplikuoti, todėl lengvai suklastojami. Čia lengvai prasiveržia gengsteriai ir kitas nešvarus elementas. Pav. teismo keliu yra nustatyta, kad virš 60% atstovų, kurie "išrinko" Hoffą į didžiosios Vežikų (Teamsters) unijos prezidentus, buvę nelegalūs. Teismas įsakė pravesti naujus rinkimus.

Švarūs darbininkų vadai, kaip AFL-CIO prez. Meany, kovoja prieš šias blogybes, bet nieko negali padaryti, nes atskiros unijos tvarkosi savais statutais. Čia reikia valdžios įstatymų. To ir siekia 18 pasiūlymas.

Knowlandas ir 18 pasiūlymas

Sen. Knowlandas pilnai angažavosi už 18 pasiūlymą, tad ir jo laimėjimas ar pralaimėjimas šiuose rinkimuose tiesioginiai rišasi su pasiūlymo priėmimu ar atmetimu. Kova prieš 18 pasiūlymą yra tapusi kova prieš Knowlandą ir atvirkščiai. O kovojama labai atkakliai: vedama smarki propaganda, metamos didelės pinigų sumos. Pagrindinis puolimo ginklas — būk, Knowlandas, remdamas šį pasiūlymą, siekiąs sugriauti darbininkų organizacijas. Neįstengiančioms į klausimą įsigilinti masėm šis argumentas atrodo labai įtikinantis.

Visuotiną karą Knowlandui ir 18 pasiūlymui yra paskelbę Kalifornijos raudonieji ir minėtasis People's Daily World. Šiem laikraštyje partija skelbia savo atsišaukimus, iš kurių aišku, kad visa partijos energija šiuo metu skirta Knowlandui sužlugdyti.

Prieš 18-jį pasiūlymą pasisako ir Knowlando oponentas Brown. Tarptautinės politikos klausimais jis veik nekalba. Knowlando priešų remiamas, Brown yra išvystęs nepaprastai stiprią rinkiminę akciją ir koncentruojasi į Kalifornijos lokalines problemas. Jo nenaudai kalba faktas, kad 1945 m. Brown buvo išrinktas National Lawyer's Guild viceprezidentu, kai tuo tarpu ši organizacija jau 1944 m. buvo įtraukta į komunistų fronto organizacijų sąrašus.

Knight ir Engle

Į JAV senatą respublikonai bando laimę su dabartiniu Kalifornijos gubernatoriumi Knight, o demokratai — su kongresmanu Engle. Knight — vidutinių gabumų administratorius, į gubernatoriaus postą iškilęs daugiau aplinkybių ir laimės dėka. Tarptautinės politikos klausimuose visiškai remia Eisenhowerio užimtas pozicijas. Engle — panašaus pajėgumo asmenybė, savo rinkiminėje kampanijoje koncentruojasi į dabartinės administracijos kritiką.

Iš Los Angeles apskričio, kur tirščiausiai susispietę lietuviai, kandidatais į Kalifornijos senatą yra Richards (dem.) ir Tranham (resp.). Pirmasis yra savu laiku New Yorke išgarsėjusio Vito Marcantonio tipo politikas: gabus, veržlus, geras oratorius, ultra-liberalas. Nuo pat išėjimo į politinį lauką jį liaupsina People's Daily World. Ir kur gi neliaupsins! Būdamas vietos senate, atkakliai priešinosi ištikimybės priesaikos įvedimui valdžios tarnautojams ir unijų pareigūnams, kovojo prieš pagalbos teikimą Graikijai ir Turkijai, kai šiems kraštams grėsė komunistinė agresija.

Trenham — pedagogikos ir sociologijos magistras, ilgą laiką dirbęs u-te ir 30 m. vadovavęs Kalifornijos mokesėių mokėtojų d-jai. Gabus žmogus ir rimtas kandidatas.

Kas laimės?

Knowland ar Brown? Nešališki stebėtojai nedrįsta pranašauti. Pirminiuose rinkimuose Brown turėjo didelę balsų persvarą. Šiuo metu nuotaikos krypsta Knowlando pusėn. Kiek jos spės pakrypti, pamatysime lapkričio 4 d.

Knight ar Engle? Knight, atrodo, gali turėti daugiau vilčių: yra populiaresnis, remiamas respublikonų ir didžios dalies demokratų bei darbo unijų vadų.

Richards ar Tranham? Beveik tikra, kad Richards, nes savo demagogija yra įgijęs daug populiarumo.

LIETUVOS GENERALINIO KONSULATO NEW YORKE PAJIEŠKOMI ASMENYS:

Andriulienė (Pukiūtė?), Elzbieta, gyvena St. Louis.

Bajoras (Byer) A., gyvenęs Bronx, N. Y., Trafalgar Place.

Bružas Juozas, Igno sūnus.

Bukauskaitė Birutė, Vaclovo duktė, iš Garlavos, Kauno apskr., gyveno Kaune.

Dickinienė-Rimaitė Emilija ir Vladas Rimas, gyvenę Baltimore.

Dirmantas Stasys ir sesuo Mikliuševičienė Antanina, Pranciškaus vaikai.

Gavelienė-Dereškevičiūtė Agota, vyras Gavelis Mykolas.

Giedraitis Ipolitas, Felikso sūn.

Jasaitytė-Kilčevskis Juzė, Vinco duktė, iš Pašušvio val., vaikai Boleslovas ir Stefanija.

Karlonas Antanas, Krisiaus sūn.

Kovaliauskas Jonas, Vlado ir Jadvygos sūnus, iš Birzulių km., Šėtos val.

Lasys Jašas (gal Jonas), Stasio ir Liubos sūnus, iš Kauno.

Lazdauskaitė Saliomėja, Juozo duktė, gim. Kalnėnų km., Jurbarko vals.

Linkevičius Leonas, Antano sūnus, gim. Panevėžy.

Mažeikis Antanas, iš Pagramančio parap., Tauragės apsk.

Mikliuševičienė-Dirmantaitė Antanina ir brolis Dirmantas Stasys, Pransiškaus vaikai.

Morkūnas Jonas, Jono sūnus ir jo sūnus Viktoras.

Pajaujis Jonas, Petras, Vincas ir Ona.

Paškauskas Antanas

Pikunas Bolesius, Karolio sūnus, gyvenęs Parčėnų km., Miroslavo val., Alytaus apsk., vėliau gyvenęs Italijoje.

Rimas Vladas ir Rimaitė-Dickinienė Emilija, gyvenę Baltimore.

Šarakauskas (Charakowski) Frank, gyvenęs Čikagoje.

Selvies Antanas arba jo vaikai, gyvenę Čikagoje.

Seniunas Antanas, Jonas ir Juozas, Kazio sūnūs, iš Kuro km., Šakių aps.

Šiurila Jonas ir Juozas, iš Krakių km., Mažeikių aps.

Sribike Jonas ir Povilas, Modesto sūnūs, kilę iš Ilgalaukių km., Vabalninko vals.

Strazdauskaitė Bronė, iš Mažeikių.

Tamošaitis Antanas, Antano sūnus, iš Birbilų km., Veliuonos val., Kauno apsk.

Venckaitis Jonas ir Kazimieras, Jurgio ir Marijos sūnūs.

Vileikis Jonas, Petro sūnus, gimęs 1922 m.

Jieškomieji arba apie juos žinantieji maloniai prašomi atsiliepti:

CONSULATE GENERAL OF LITHUANIA
41 West 82nd Street
New York 24, N. Y.

ZURIS REKOMENDUOJA LOHMAN
Illinois valstybės iždininko (treasurer) poreigom

Gero piliečio pareiga yra prieš rinkimus susipažinti su kiek galima daugiau kandidatų, tas duoda jums galimybę išmintingai balsuoti, ir tik tada mūsų balsai yra tikrai vertingi.

Kai mes balsuojame nieko nežinodami apie kandidatą, daugeliu atvejų mes išrenkame žmones ne tik nekvalifikuotus, bet ir neturinčius atsakingumo jausmo reikalingo tam postui, kurį jis turės užimti.

Kvalifikuoti vyrai, gabūs ir nepriklausomi, ne labai dažnai siekia valdiškos tarnybos, bet šiuo atveju mes turime išimtį Joseph Lohman'o asmenyje.

Joseph Lohman, kandidatas šiom svarbiom State Treasurer (Iždininko) pareigom — Demokratų (Ticket) sąraše, mano nuomone, yra vienas įžymiausių iš visų betkurios didžiosios partijos siūlomų Illinois žmonėms išrinkti. Jo reputacija kaipo švietimo ūgdytojo ir visuomenininko per paskutiniuosius 20 metų jam atnešė pagyrimą iš daugybės vyrų ir moterų iš visų visuomenės sluogsnių. Daugybė oficialių valstybės vyrų iš kitų didmiesčių klausdavo jo patarimų įvairiais valstybės klausimais.

Valdžios tarnyboje Sąžiningumas ir Sugebėjimas eina ranka į ranką ir jūs turite juos abu turėti — Lohman juos abu turi — todėl mes lietuviai turime jį remti ir balsuoti už Lohmaną į State Treasurer Demokratų Ticket partijos kandidatą. (Sk.)

KAZYS ČESNAUSKAS
12116 So. 93rd Ave.
PALOS PARK, ILL.
Telef. GIbson 8-4938
● Generalinis kontraktorius naujų namų statybai, įvairiems remontams ir namų pertvarkymams ● Turime didelį patyrimą namų statyboje ● Patys atliekame cemento ir medžio darbus ● Apkainavimai nemokamai.

MEILĖ IR LAIMĖ

Šitokiu pavadinimu nauja dr. Juozo Prunskio knyga išėjo iš spaudos. Joje svarstoma vyro ir žmonos darnaus sugyvenimo klausimai, tėvų ir vaikų santykiai, o taipgi — būdo savybės, garantuojančios laimę gyvenime. Knyga su daugybe pavyzdžių, skaitoma lengvai, kaip romanas. Turi 248 pusl. Gaunama DRAUGE. Kaina .. $2.

Paskubėkite įsigyti dvasinio turinio knygą, kurią parašė J. BURKUS

Teresė Neumanaitė

— Ar Teresės stigmos, regėjimai, nevalga ir kita yra antgamtinės kilmės ar tai natūraliniai reiškiniai?— Viską autorius skaitytojui išaiškina šioje knygoje.

Šioje knygoje rasite: Teresės ekstazinės būsenos, Kristaus kančios regėjimas, Stebuklingi faktai, Teresė mistikė, Teresės nevalgos ir nėmigo santykis su Švč. Sakramentu, Teresė tarp žmonių.

Knyga 270 pusl., gausiai iliustruota. Kaina $3.00

[illegible] užsakymus siųskite:

DRAUGAS
4545 West 63rd Street
CHICAGO 29, ILL.

ALEX BRINAS
GENERAL CONTRACTOR & CARPENTER
2715 WEST 43RD STREET, PHONE LAFAYETTE 3-9751
Visų rūšių darbai: medžio, mūro, cemento, plasterio, elektros, plumbingo ir kiti. Garažai, butų ir biznio patalpų pertaisymai. Geras darbas — nebrangios kainos!

PEČIAMS ALIEJŲ IR ANGLIS

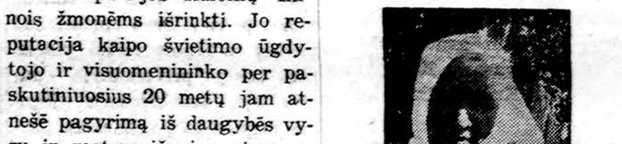

PRISTATOM TUOJAU PAT Į VISAS MIESTO DALIS

Saugus baldų perkraustymas asmenų turinčių ilgą patyrimą
STASYS FABIJONAS
2146 So. Hoyne Ave. Telef. VIrginia 7-7097

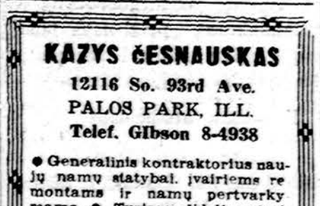

½% PADIDINA DIVIDENDĄ!

CRANE SAVINGS AND LOAN ASS'N
2555 WEST 47th STREET LAfayette 3-1083
B. R. Pietkiewicz, prez.; E. R. Pietkiewicz, sekr. ir advokatas
Mokame augštus dividendus. Keičiame čekius. Parduodame ir perkame valstybės bonus. Taupytojams patarnavimai nemokamai.
Pradėkite taupyti atidarydami sąskaitą šiandien. Apdrausta iki $10,000
Darbo valandos: pirmadieniais ir ketvirtieniais nuo 9 iki 8 val. vakaro; antrad. ir penkt. 9 iki 5; trečiad. uždaryta, o šešt. nuo 9 iki vidurdienio

CLASSIFIED & HELP WANTED ADS

REAL ESTATE

BRIGHTON PARKE: Mūr. 3 butai ir išnuomuota kraut., 4, 4, 6 kamb. $250 pajamų, ir savininkui butas, 30 pėdų sklypas. Karštu vand. -stokeriu šild. Prie gero susisiekimo.

Mūrinis — 3 butai po 4 kamb., netoli parap. mokyk. Dujų pečium šild., sav. butas. Gražios išvaizdos namas. Tik $21,000.

Mūrinis — 6, 4, 3 kamb. ant 50 pėdų kampinio sklypo. 4 autom. garažas. Šviesių plytų namas, vitražiniai langai, čerpių stogas. Statytas pagal specialų paną, labai gražus ir nebrangus.

Medinis — 3 butai po 4 kamb. Rūsys, modern. virtuvės, geros pajamos, maži mokesčiai.

Medinis — 2 po 4 kamb. pečiais šildomas. Gražūs butai. $10,500.

Mūrinis — 2 po 4 kamb. su puikiai įrengtu rūsiu. Geriausias pasiūlymas.

GAGE PARKE: Mūrinis 4 kamb., su centr. šild., 1 autom. garažas. Dideli kambariai. Tik $15,000.

KITUR: Medinis — 6 butai po 5 kam. Dujų pečiais šildomi. Geros pajamos. Reikia skubiai parduoti.

Mūrinis bungalow — 7 kamb. (4 mieg.), centr. šild. Kaina tik $16,000. Reikia skubiai parduoti.

Šeštadienį dirbsime visą dieną.

ŠIMAITIS REALTY,
General Insurance, Notary Public
2737. W. 43rd St., CL 4 2390

3 m. senumo mūr. 3 mieg. Gražioj vietoj. Arti mokyk. ir susisiek. Tik $15,500.

Brighton P-ke. Mūr. 2 a. 3 ir 4 k. butai. 50 pėdų sklypas. Gar. Prie gero susisiek. $13,500.

Medinis. 1-me a. 5 k., 2-me 6 k. Gar. Arti parap. mokyklos. $12,000.

Puikus mūr. 2 po 4 k., 2 erdvūs mieg. Centr. šild. Gar.

Mūr. 2 a. po 6 kamb., garažas.

M. ŠIMKUS
REAL ESTATE — INSURANCE
4259 So. Maplewood Ave.
CL. 4-7450; Res. YA. 7-2046

MARQUETTE PARKO CENTRE

Mūrinis bungalow 5 kamb. ir gražus butukas su baldais rūsyje. Alyva šildymas, garažas, nauja geležinė tvora. $19,700.

Medinis apkaltas ant plataus sklypo. Naujai išdekoruoti 2 butai 5 ir 4 kamb. Centrinis šildymas. Yra rūsys ir garažas. Vertas $15,900.

Tvarkingas 5 kamb. medinis. Rūsys, gazo šildymas, 2 auto garažas. $14,300.

Mūrinis namas. 2 butai 7 ir 3 kamb. Karšto vandens šildymas, mūro garažas.

7 metų 5 kamb. mūrinis. Apsaugotas rūsys, geležinė tvora, mūro garažas. $20,500.

Arti mokyklų ir bažnyčios, 7 kamb. mūrinis. Gazo šildymas, garažas. $19,900.

Gražus 5½ kamb. mūrinis. Karšto vandens alyva šildymas. Geras rūsys. 2 auto garažas. $16,800.

Mūrinis — du butai po 5 kamb., porčiai, aluminum langai, alyvos šildymas, gražus rūsys, garažas. $31,900.

Mūrinis 2x5. Gazu centrinis karšto vandens šildymas, 30 pėdų lotas, 2 auto garažas. $26,500.

APARTMENTINIS 4x5 mūrinis, geros pajamos. Kaina $35,000.

Didelė maisto krautuvė ir 6½ kamb. butas mūriniam name. Yra garažas, visi įrengimai ir prekės. Geras biznis. $23,000.

Modernus mūrinis puošnus 5 kamb. butas ir 3 įrengti kamb. sausam rūsyje. Garažas. Evergreen parke. $24,000.

Brighton parke mūriniai: dvifliatis 2x6, centrinis šildymas. $16,200 ir dvifletis 5 ir 6 kamb., 2 mašinų garažas. $16,000.

K. VALDIS REAL ESTATE
2655 W. 69th St.
RE 7-7200 arba RE 7-8534

IŠNUOMOJAMA — FOR RENT

NAMŲ SAVININKAI!
TARPININKAUJAME
BUTŲ IŠNUOMAVIMUI.
PATARNAVIMAS VELTUI.
TURIME LAUKIANČIŲJŲ SĄRAŠĄ.
BELL - VARPAS Real Estate
5916 So. Western. PRospect 8-2233

DĖMESIO

Ar yra po mirties kitas gyvenimas? Taip, yra. Nėra abejonės.

Įrodymus rasite kun. J. Danieliaus knygoje —

Amžinas Gyvenimas

Kun. J. Danieliaus knyga "Amžinas Gyvenimas" įrodo, kad žmogaus siela ne iš materijos. Tai įrodoma analyzuojant sielos galias: pojūčius, protą, valią.

Žmogui mirštant siela neišnyksta, o gyvena dvasių pasauly.

Kūnams iš mirties prisikėlus bus laimingas kūne gyvenimas, bus naujas dangus, naujos žemės.

Patariame su ja susipažinti.

Kaina $2.00

Pinigus su užsakymais siųsti:

DRAUGAS
4545 West 63rd Street
CHICAGO 29, ILL.

AR PASIUNTEI "DRAUGUI" NAUJO SKAITYTOJO ADRESĄ?

Pirkite ir pardnokite savo nekilnojamą turtą per mūsų įstaigą. Naudokitės mūsų teisingu patarnavimu

TALMAN REALTY SALES
INSURANCE — MANAGEMENT
2625 W. 71st Street, Chicago 29, Ill., REpublic 7-9400
Perkant ar parduodant nuosavybes per mūsų įstaigą Income Tax patarnavimas veltui

REAL ESTATE

Arti 47th & Archer Ave. Parduodamas namas ir medžio apdirbimo fabrikas. 2 butai po 6 kamb. ir 1 butas 3 kamb. Didžiulis 100 pėdų sklypas. Butai apšildomi alijejumi (steam heat). Namą ir dirbtuvę galite nupirkti už mažiau, kai $30,000.00.

Mūrinis bungalow, 3 metų senumo. 3 miegamieji, didelė virtuvė išklota koklinėmis plytelėmis. Žieminiai langai ir sieteliai. 2 autom. garažas. Visas namas nepaprastai gerai įrengtas. Parduodamas nebrangiai. Skersai gatvės parapijinė mokykla ir bažnyčia. Nauja apylinkė. mokėti tik $4,500.00

Turime ir kitų namų pardavimui, taip pat ir prekybinių namų.

Jei norite parduoti savo namą, mes jums mielai patarnausime; turime klijentų, norinčių pirkti. Prašome kreiptis į mūsų raštinę —

SHUKIS REALTY
6433 So. Pulaski St.
Telef. LUdlow 5-5900

ŠTAI PASIRINKIMAS!

PAJAMŲ NUOSAVYBĖ
4 butai ir taverna Brighton Pk. Alyvos šildymas. Garažas. $610 mėn. pajamų iš nuomos. $40,500. A. Sirutis.

2 BLOKAI NUO MARQUETTE PK.
Mūr. 5 kamb. namas su 3 kamb. liuksus butu rūsyj. Gazo šildymas. Garažas. 39 pėdų sklypas. $24,000. A. Katilius.

5 BUTŲ 2 AUGŠTŲ MŪRAS
Šalia dar 25 pėdų sklypas. 2 auto garažas. Pajamų $4,740 ir savininkui 6 kamb. butas. Į Vakarus nuo Kedzie Ave. $47,500. B. Liskus.

RETA BIZNIO PROGA
Taverna - Liquor store šiaurinėj Chicagos dalyj. Apyvartos į metus $120,000. Tik $14,000. A. Rėklaitis.

DAILUS 4 KMB. BUNGALOW
Gage Pk. Naujas ir brangus 2 auto mūr. garažas. Šalia dar 25 pėdų sklypas, tinkas statybai. Tik $19,000. A. Sirutis.

ŠEŠI APARTMENTAI
Po 4 kambarius, prie Leavitt ir 22-os. Pajamų $270 į mėn. Kaina tik $18,500. A. Katilius.

2x6 MARQUETTE PK. ....
Aut. šildymas karštu vandeniu. $29,000. B. Liskus.

3 BUTŲ MŪRAS — $15,000
Bridgeporte 2 po 5, ir 4 kamb. butas. A. Rėklaitis.

5 AKRAI ŽEMĖS
3 mylios į Vakarus nuo Downers Grove, prie Ogden g-vės. Tinka moteliui, restoranui ir pan. A. Sirutiis.

3 METŲ MŪR. BUNGALOW
5 kamb. Gera vieta. Šildymas alyva. $21,000. A. Katilius.

ŠTAI PUIKUS PIRKINYS!
Gražus 3 butų mūras: 5, 5 ir 4 kamb. Aut. šildymas karštu vandeniu. Uždari porčiai. Dvigubas garažas. Arti parko. Apžiūrėkite ir įvertinkite! A. Rėklaitis.

TIK $18,000
Marquette Pk. 6 kamb. (3 miegamųjų) mūr. bungalow, 2 karų garažas. B. Liskus.

P. LEONAS
REAL ESTATE
2735 West 71st Street
Tel.: WAlbrook 5-6015

Norintieji parduoti ar pirkti nekilnojamą turtą — kreipkitės į aktyvią ir rezultatus duodančią įstaigą.
Pasiteiravę mūsų namų sąraše įsitikinsite gerais pirkiniais.

BELL-VARPAS
Real Estate — Insurance
Notary Public
5916 SO. WESTERN AVE.
Tel. — PRospect 8-2233

KAS JIEŠKO GERŲ NAMŲ
ar nori greit parduoti prašome pranešti telefonu arba atvykti pas K. Volodkevičių
K. VALDIS REAL ESTATE
2655 W. 69th St.
RE 7-7200 arba RE 7-8534

PROGOS — OPPORTUNITIES

PARDUODAMA TAVERNA. Salė ir 4 kamb. butas užpakaly. Skubiai parduodama, nebrangiai. Įsigyvenę biznis. 4458 S. Wood St.

SKELBKITĖS "DRAUGE"

REAL ESTATE

BRIGHTON — MARQUETTE PARK
Mūr. 2x6 c. šild. $200 paj. m. $15,900
Mūr. 2x5, 1x4 c. š. 2 lot., gar. 24,450
Mūr. 2 bt. ir krt., rūs, gar. $13,900
Greitas pardavim. ir pelningi pirkimai

BUDRECKAS
4081 ARCHER AVE., LA. 3-3384

Marq. P. mūr. 2x6, 3 m., gar. $28,500
Mūr. I a. 4 k., II—3 k., gar. $23,500
Kitur: 2x4, 2x3, 1—5 k., su rūsiu, 2 aut. gar., paj. $480 į mėn. .. $42,000
Mūr. 3x6 k., gaz., alyv. šild. $22,500
Mes turime ir daugiau nuosavybių.
S.A. AGLINSKAS Real Estate
2439 W. 69 St. HE 4-8292

Savininkas parduoda pajamų nuosavybę apylinkėje 124th ir Halsted St. 6 dideli sumoderninti kamb. apačioje, 3 kamb. butas viršuj. Pilnas rūsys su įrengtu šeimos kambariu. Visas namas pilnai insuliuotas. Centr. apšild. stokeriu — karštu oru. 2 autom. garažas. Arti bažn., mokyk., krautuvių ir CTA bei IC transportacijos. Įkainuotas pardavimui. Skambinti **PUllman 5-5551.**

$14,900 PILNA KAINA. Mūrinis 2-jų butų namas. Apylinkėje 30th ir Drake Ave. 4 ir 4 kamb. Gazu apšild. 1-as augštas, nuomos moka $100 į mėn. Įmokėti $4,000. SVOBODA, Realtor, 3739 W. 26th St. LAwndale 1-7038.

BERWYN, ILL. 2 namai po 10 butų, $300,000 arba duokite pasiūlymą.

Taip pat 3 — 12 butų namai $135,000 arba duokit pasiūlymą. Ideali vieta. Skambinkite —
LYons 3-7945

HELP WANTED — FEMALE

Reikalinga moteris bendram namų ruošos darbui, 2 dienas savaitėje. Apylinkėje 103rd ir Kedzie Ave. Tel. Hilltop 5-9820.

BUILDING & REMODELING

Nauji namai, garažai, įvairūs pataisymo, pertvarkymo (remodeling) darbai
VAGYS PETRAUSKAS
BUILDING CONTRACTOR
6936 So. Maplewood Ave., Chicago
Tel. RE 4-7482 arba CL 4-7450

ANTANAS LUKAS IR SŪNUS
2717-19 West 71st Street
BUILDING CONTRACTORS
Stato naujus namus, atremontuoja senus. Kreipkitės:
Telef. — HEmlock 4-5881

VIKTORAS ŠIMAITIS
GENERAL CONTRACTOR
Stato rezidencinius ir komercinius namus, pasiūlo sklypus, rekomenduoja planus; išrūpina statybos kreditus. Skamb.
PRospect 6-3747
2737 West 43rd Street

STANKUS
CONSTRUCTION CO.
Atlieka planavimo ir statybos darbus gydytojų ofisų, gyvenamųjų ir prekybos pastatų. Jūsų pasirinkimui turime virš 300 įvairių standartinių projektų Ofiso ir namų telefonas
PRospect 8-2013
7403 SO. WESTERN AVE.
Chicago 36, Ill.

MISCELLANEOUS

ŠILDYMAS
A. Stančiauskas instoliuoja visų geriausių Amerikos firmų gazu ir alyva kurenamus pečius (furnaces), visų dydžių oro vėsintuvus (Air conditioners) ir atlieka visus skardos darbus.
1546 S. 49th Court, Cicero
Tel. OLympic 6-0775 nuo 8 val. ryto iki 5 val. vakaro
Telefonas nuo 5 val. vakaro OLympic 2-6752

Paskolos, perkant namus, darbmos mėnesiniais išmokėjimais. Dėl visų informacijų, kreipkitės į
MUTUAL FEDERAL SAVINGS
JOHN J. KAZANAUSKAS, prezidentas
2202 W. Cermak Rd. Chicago, Ill. VIrginia 7-7747

SKAUTAI

ORDINAI IR GARBĖS ŽENKLAI

(sks) Liet. Skautų S-gos ūkio skyrius šiuo metu kruopščiai tvarko S-gos garbės ženklus bei papildo jų atsargas. Dabar ten galima įsigyti ordinus: Geležinio Vilko ($12), Padėkos (rėmėjų — $10, skautininkų — $8) ir Vėliavos žymenį ($3). Gaminami ordinai: Lelijos ($6), Gyvybės Gelbėjimo su Lelija ($8), Gyvybės Gelbėjimo papr. ($6), Už Nuopelnus ($5), ir žymenys: Tėvynės Sūnaus ar Dukros ($4), Pažangumo ($2). Taip pat galima gauti ordinų rozetes (baretes) ir trispalves tautines juosteles prie uniformos.

Užsakymus su pinigais siųsti Pr. Pakalniškiui, 1331 16th St., Santa Monica, Calif. Ordinus užsakant prašoma pranešti apdovanotojo vardą, pavardę ir apdovanojimo datą. Skolon nesiunčiama.

SKAUTŲ AIDAS

(sks) IV Tautinei stovyklai yra skirtas spalio mėn. "Skautų Aido" nr. Jame įvairius įspūdžius ir nuotaikas perduoda v. s. Pr. Karalius, Marytė Lekniūtė ir Liepsna, o taip pat yra iš pačios stovyklos siųstų (sks) žinelių. Liepsnos reportažas "Tikrai čia gali būti smagu" bus labiausiai pagavęs įdomesnius stovyklinius epizodus. Aps tu puikių foto vaizdų, kuriuos stropiai prisiuntė V. Baceviėius, St. Dabkus ir V. Kizlaitis.

Varžybų komisija paskelbė "Skautų Aido" 1958 — 59 m. prenumeratų platinimo vajų. Jis pradedamas 1958 m. lapkričio 1 d. ir baigiamas 1959 m. vasario 28 d. Prenumeratos ver tinamos taškais: viena metinė apmokėta prenumerata — 3 taškai, o viena apmokėta garbės prenumerata — 10 taškų. Varžybų taisyklės atspausdintos "Sk. Aido" Nr. 10.

SKAUTININKIŲ,-KŲ DĖMESIUI

Chicagoje ir jos apylinkėse gyvenantieji skautininkai ir skautininkės pakartotinai raginami iki š. m. spalio 31 d. prisiųsti pašto atvirukus su žiniomis (laipsnis, vardas, pavardė, kokiam vienetui priklauso, adre sas ir telefonas). Atvirukus siųsti E. Zabarskui, 2300 W. 23 St., Chicago 8, Ill.

Sktn. ramovės valdyba

PADĖKA

Jūros skautų tėvų komitetas reiškia padėką visiems jūros skautų tėveliams, prisidėjusiems prie jūros skautų postovyklinio pobūvio suruošimo; žemiau įvar dintiems jūros skautų šeimų na riams, Mackevičienei ir jauniausiai dukrytei, Mažeikienei, Šileikienei, Kregždienei, Lukošiūnienei ir Rūkienei; talkininkavusiems techniškų darbų jūrų budžiams, j. sk. kapelionui tėvui Raibužiui, L. Šlėniui ir B. Urbonui; paaukojusiems maistu Urbonams ir Naučams.

Komitetas reiškia padėką pobūvio metu aukojusiam $20 Eidukoniui, po $10 aukojusiems V. Avižiui, ir dr. K. Aglinskui, $7 — V. T., po $5 — Pisarevui, A. Mažeikienei, Domanskiui, Lu košiūnienei ir Vengriui, po $2 — Milavickui ir Br. Juodeliui.

Ypatingą padėką komitetas reiškia dr. Šileikiui už surinktas aukas $90 iš amerikiečių pagal aukų lapą ir tėvams įėzutams už leidimą naudotis sale ir virtuvės įrengimais Jaunimo centre. Chc. j. sk. tėvų k-tas

PRANEŠIMAS

"International Fellowship of Former Scouts and Guides" 1957 m. išleido potvarkį, suteikiantį teisę egzilų skautams įsijungti į "Senųjų Skautų Tarptautinį Židinį" su pilnomis pastarojo nario teisėmis.

Lietuviai skautininkai ir "Senųjų skautų židinio" nariai yra skatinami įsijungti į augščiau minimą tarptautinį skautų orga nią. Registruotis galima asmeniškai arba skautininkų ramovių ir židinių atveju — grupiniai. Registracijos vienkartinis mokestis yra 70 centų. Užsiregistravę ir sumokėję nario mokestį gauna "židinio" ženklelį, pažymėjimą ir biuletenį.

Susidomėję įsijungimu į kalbamą tarptautinį organą kreipia si į LSB užsienio skyriaus vedėją s. Algirdą Banevičių, 21 Bowdoin Ave., Boston, Mass., prisiųsdami sekančius duomenis: vardas, pavardė, adresas ir $1.50 apmokėti registracijos, metinį nario ir pašto mokesčius.

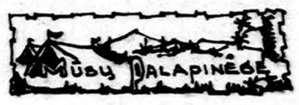

— **Lituanicos tunto** tuntininkas V. Petrauskas persikėlė į naują butą ir dabartinis jo adresas yra 4247 So. Sacramento Ave., Chicago 32, Ill.; telef. CL 4-8678.

— **New Yorko tunto** tuntininku nuo spalio 8 d. paskirtas ps. A. Bobelis (1259 Madison, Brooklyn, N. Y).

— **Hartfordo šatrijos** vietininkijos štabą sudaro vietininkė L. Jucėnaitė, vyr. skaučių draugininkė N. Banevičiūtė, skaučių draugininkė N. Žilytė ir paukštyčių draugininkė A. Kalvaitytė. Tėviškės vietininkijos štabą — vietininkas V. Zdanys, ąd jutantas V. Plečkaitis, vyčių draugininkas J. Raškys, vyčių kand. ir skautų draugininkas G. Liaukus ir vilkiukų draugininkas J. Benešiūnas. Reikia paste bėti, kad abi vietininkijos, nors negausios skaičiumi, sąžiningai atlieka savo metinę programą. Taip pat jų bendri santykiai yra verti pagyrimo.

— **Sktn. J. Bobinienė**, Aušros Vartų tunto tuntininkė, jau kelinta savaitė serga, tačiau rūpinasi Kaziuko mūgės parengiamaisiais darbais. Skautės linki jai greitai pasveikti.

— **Aušros Vartų tunto** skautės Kaziuko mūgę stengiasi papildyti originaliais darbais. Jos audžia juostas, degina odą lietuviškais raštais ir pina piniginių, raktų ir akinių dėželių kraštus.

"Ir kas būtina ir kas naudinga ir kas malonu reikia neštis paskui Kristų."

Taigi,
ne visi žmogaus kryžiai yra sunkūs.
Apie tai rašo
VYSK. VINCENTAS BRIZGYS
savo knygoje

Trisdešimt Meilės Žodžių

gyvenimo temomis Kristaus dvasioj.

Lietuviškos Knygos Klubo leidinys,
167 psl.,
kaina $1.50.

Užsakymus kartu su pinigais siųskite
DRAUGAS, 4545 W. 63rd St.,
Chicago 29, Illinois

Ar jau perskaitei P. Kesiūno romaną

TARP ŽALSVŲ PALAPINIŲ

Dr. A. Baltinis savo recenzijoj apie šį romaną taip rašo: P. Kesiū no romanas "Tarp žalsvų palapinių" gražiai iškelia tą pasiaukojimo didu mą, kurį bevilitiškoje kovoje dėl tau tos laisvės parodė Lietuvos partiza nas tą idealizmą, kuriuo degė mūsų jaunimas, liedamas kraują dėl savo žemės, tuos didžiuosius nuostolius kuriuos mums reikėjo pakelti dviejų okupacijų replėse. Todėl šį roman skaitome su malonumu ir dideliu su sidomėjimu. Ypač romane minimi tvgiai žavės jaunimą ir kelia jo dva sią. Šis romanas, atskleidžiąs mūs herojiškai tragiškus epizodus, yra šviesus spindulys tremties idealizmo ugdyme.

296 pusl. Kaina $3.00

Užsakymus kartu su pinigais siųskite
"DRAUGAS"
4545 West 63rd Street
CHICAGO 29, ILL.

Sudbury, Ont.

Streikas

INCO darbininkų streikas jau įėjo į antrą mėnesį, o galo dar vis nematyti. Rimtai kalbant, kompanija vistik būtų galėjusi pridėti nors keletą centų valan dai ir tuo užeiti už akių gresian čiam darbininkų skurdui. Teisybė, kad nikelio pareikalavimas tarptautinėj rinkoj yra sumažėjęs, ir kompanija turi atsargų pusei metų, o gal dar ir daugiau. Tačiau, iš kitos pusės, nors paskutiniu laiku ir kompanijos pelnas yra sumažėjęs, bet visdėlto dar turi keliolika milionų pelno per metus, o darbininkų pragyvenimo reikmenys vis dar brangta; atseit, perkamoji dolerio galia kasmet krinta 4 — 5 centais. Kompanija būtų daug geriau padariusi, jei būtų tam tikrą dalį darbininkų atleidusi, tai jie būtų gavę valdžios pašalpą ir būtų galėję, nors ir kukliai, pragyventi. Dabar darbininkai yra įstumti į pačias blogiausias sąlygas, kokios tik galėtų būti. Atrodo, lyg kokia juoda ranka tvarkytų šiuos reikalus.

Unijos vadovybė dejuoja, kad turinti mažai pinigų kasoje. Įdomu, kur ji tokias milionines sumas, surinktas iš darbininkų, padėjo. Gaila, kad čia nėra valstybės kontrolės. JAV jau pradėjo griebti už pakarpos unijų vadovus. Būtų gerai, kad ir čia būtų pradėta imtis griežtesnės kontrolės.

Didelį antausį unija gavo, kai Montrealyje policija išvaikė Sudburio unijos piketuotojus ir INCO prekes netrukdomai toliau krovė į laivus. Montrealio darbininkų unija tokį pasielgimą motyvavo tuo, kad Mine Mill Sudburio unija nepriklauso prie CLC (Canadian Labor Congress). Su unija, kuri buvo viešai išmesta iš CLB kaip komunistinė, kitos unijos nenori skaitytis. Garsus detektyvas G. W. Carr savo veikale "The Red Fog over America", kuri susilaukė trečios laidos per trumpą laiką, paduoda rimtos medžiagos, kaip raudonieji paėmė Sudbury uniją į savo kontrolę. Nėra duomenų, kad ši unija būtų jų atskiračiusi. Šių faktų nežino net didelė dalis pačių darbininkų. Tai teko patirti man pačiam kalbantis su savo draugais ir labai nustebti, kaip darbo žmonės yra apgaudinėjami ir mulkinami. Yra ženklų, kurie leidžia manyti, jog INCO kompanija greičiausiai palaiko šią uniją. Paimsiu tik vieną pavyzdį.

Kri prieš keletą metų čia buvo norima įsteigti kitą uniją, tai kaikurie darbininkai kreipėsi į INCO prašydami paramos. Kompanija nedavė nė cento. Tame judėjime buvo ir keletas mūsų tautiečių. Nors viskas bu vo daroma slapta, bet unija sužinojo kaikurių pavardes. To pasekmėje vienas mūsų tautietis buvo išmestas iš unijos. Čia INCO elgesys atrodo keistas. Gal kompanija pasielgė gana logiškai, nes jai visuomet yra geriau turėti silpną uniją negu tvirtą, turinčią milionus narių su milionais dolerių kasoje. Kaip ten bebūtų, pradžioje šita unija yra realiai darbininkams padėjusi ir įsigijusi darbininkų simpatijų. Dėl to dabar dauguma darbininkų jos aklai klausc. Tačiau tie seni nuopelnai yra jau ne tik seniai nuvytę, bet ir nudžiūvę. Dabartinis jos elgesys nepasižymi nei taktu, nei išmintimi, nei nuoširdžiu noru ginti tikruosiuos darbininkų reikalus, bet, atrodo, lyg tyčia darbininkus stumia į didesnį skurdą.

Dabar mes kaltiname kompaniją šykštumu, uniją neišmintingumu ir klastingumu, bet užmirštame save apkaltinti pasyvumu. Jei visada visi būtume lankę unijos susirinkimus, būtume galėję pertvarkyti reikalus mums palankia prasme. Jei tik vienas kitas pareikšdavo pro testą, tai valdančiųjų klika jam užčiaupdavo burną; tačiau, jei tik būtų buvusi masinė organizuota opozicija, kaikurie neatsa kingi asmenys nebūtų galėję sau valiauti, kaip ligšiol. **Maineris**

CHICAGOJE

Užmušė plėšikai

Chicagoje, 530 N. St. Louis Str., buvo nužudytas apdraudos agentas Peter Saisi, 30 m. amžiaus. Policija spėja, kad nužudymas įvyko apiplėšimo tikslais: banditai manę, kad velionis surinktus apdraudos pinigus laiko savo raštinėje namuose. Banditai užpuolė tuojau, kai tik vakare apie 10 val. Saisi grįžo lankęs savo klientus. Žmona, išgirdusi apatiniuose kambariuose šūvį, nusiskubino tenai ir rado peršautą vyrą, o banditus matė išbėgančius.

Mylimai mamytei
A † A.
SOFIJAI LITVINIENEI mirus,
dukrelei Zitai liūdesio valandoje reiškia nuoširdžią užuojautą
Čikagos Augšt. Lituanistinės Mokyklos 5-A klasės auklėtoja ir mokiniai

A † A.
SOFIJAI LITVINIENEI mirus,
jos mylimam vyrui Jonui Litvinui, sūnums ir dukrelei reiškia gilią užuojautą
J. Remio šeima

Mūsų nariui ir klubo v-bos reikalų vedėjui
VITOLIUI LITVINUI,
jo mielai motinai mirus, reiškiame nuoširdžią užuojautą.
Chicagos Lietuvių Sporto Klubas "NERIS"

A. A.
PETRAS STARUŠKA
Gyveno Momence, Ill.

Mirė spalio 26 d., 1958, 1 v. naktį sulaukęs pusės amžiaus.

Gimė Lietuvoje. Kilo iš Tauragės apskr., Žigaičių parapijos, Ringinių kaimo.

Amerikoje išgyveno 50 m.

Pasiliko dideliame nuliūdime 3 seserys: Ona Bartušienė, Marijona Lankauskienė, su šeima, ir Leokadija Bardauskienė su šeima, brolis Leonas Staruška, gyv. Californijoje, brolis Jonas Kinderis su šeima, gyv. Argentinoje, kiti giminės, draugai ir pažįstami.

Lietuvoje liko dvi seserys: Anastazija Tereikienė su šeima ir Cecilija Stankienė su šeima.

Kūnas pašarvotas John F. Eudeikio koplyčioje, 4330 So. California Ave.

Laidotuvės įvyks ketv. spalio 30 d., iš koplyčios 8:30 val. ryto bus atlydėtas į Švenč. P. M. Nekalto Prasidėjimo parapijos bažnyčią, kurioje įvyks gedulingos pamaldos už velionies sielą. Po pamaldų bus nulydėtas į Šv. Kazimiero kapines.

Nuoširdžiai kviečiame visus: gimines, draugus ir pažįstamus dalyvauti šiose laidotuvėse.

Nuliūdę: Seserys, broliai ir kiti giminės.

Laidot. direk. John F. Eudeikis. Tel. LAfayette 3-0440.

Vestuvių nuotraukos ir augštos rūšies fotografijos mūsų specialybė
PRECIN PHOTO STUDIO
(Incorporated)
EDVARDAS ULIS, sav.
4058 Archer Avenue
Telefonas Virginia 7-2481

MOVING
Naujas specialus didelis sunkvežimis su pilna apdrauda. Pigus ir sąžiningas patarnavimas.
R. ŠERENAS
2047 W. 67th Pl., Chicago, Ill. WAlbrook 5-8063

J. Pachankis C. Vitkauskas

GRAŽIAUSIŲ PAMINKLŲ PASIRINKIMĄ RASITE PAS MUS!
Atdara kasdien ir sekmadieniais nuo 9 valandos ryto iki 5 valandos po pietų.

PIRKITE DABAR TIESIOG NUO MR. NELSON,
SAVININKO
SAINT CASIMIR MONUMENT CO.
3914 West 111th Street
Tel. — CEdarcrest 3-6335
Vienas blokas nuo kapinių
Didžiausias Paminklams Planų Pasirinkimas mieste!

GUŽAUSKŲ BEVERLY HILLS GĖLINYČIA
Geriausios gėlės dėl vestuvių, banketų, laidotuvių ir kitų papuošimų.
2443 WEST 63RD STREET
Telef. PR 8-0833 ir PR 8-0834

J. F. EUDEIKIS
LAIDOTUVIŲ DIREKTORIUS
TRYS MODERNIOS KOPLYČIOS
4605-07 South Hermitage Avenue
Tel. YA 7-1741-2
4330-34 South California Avenue
Telefonas LA 3-0440 ir LA 3-9852
AMBULANCE PATARNAVIMAS DIENĄ IR NAKTĮ

Laidotuvių Direktoriai
MAŽEIKA & EVANS
6845 SO. WESTERN AVE.
TRYS MODERNIŠKOS AIR-CONDITIONED KOPLYČIOS
MAŠINOMS VIETA
REpublic 7-8600 REpublic 7-8601

Petkus
TĖVAS ir SŪNUS
LAIDOTUVIŲ DIREKTORIAI
6812 S. WESTERN AVE. Tel. GRovehill 6-2345-6
1410 S. 50th Ave., Cicero, TOwnhall 3-2108-09
KOPLYČIOS VISUOSE MIESTO DALYSE

SEKANTIEJI YRA NARIAI CHICAGOS LIETUVIŲ LAIDOTUVIŲ DIREKTORIŲ ASOCIACIJOS

Ambulansų patarnavimas dieną ir naktį. Reikale šaukt mus

Mes turime koplyčias visose Chicagos ir Roselando dalyse ir jau patarnausime.

PETRAS BIELIŪNAS
4348 S. CALIFORNIA AVE LAfayette 3-3572

ANTANAS M. PHILLIPS
3307 LITUANICA AVE. Tel YArds 7-3401

PETRAS P. GURSKIS
659 WEST 18TH STREET Tel. SEeley 3-5711

POVILAS J. RIDIKAS
3354 S. HALSTED STREET Tel. YArds 7-1911

LEONARDAS F. BUKAUSKAS
10821 S. MICHIGAN AVE. Tel. COmmodore 4-2228

JURGIS F. RUDMIN
3319 S. LITUANICA AVE. Tel. YArds 7-1138-1139

VASAITIS — BUTKUS
1446 S. 50TH AVE., CICERO, ILL. Tel. OLympic 2-1003

ZIGMUND (ZUDYK) ZUDYCKI
1646 W. 46TH STREET Tel. YArds 7-0731

STEPONAS C. LACKAWICZ
2424 W. 69th STREET Tel. REpublic 7-1213
2314 W. 23RD PLACE Tel. VIrginia 7-6672

VANCE FUNERAL HOME
1424 S. 50TH AVE. OLympic 2-5245 ir TOwnhall 3-9687

Skaitykite ir platinkite dienraštį "Draugą"

Perskaitę dien. "Draugą", duokite jį kitiems.

Aplink mus

× **Rinkimus laimėti** reikia daug darbo, propagandos, pinigų ir, galop, balsų. Daug lietuvių įsijungė į propagandinį darbą ir padeda inž. A. Rudžiui vesti priešrinkiminę kovą. Dar daugiau lietuvių rinkimų dienoje atiduos balsus už jį. Džiugu, kad į priešrinkiminę talką jungiasi ir tie, kurie negali balsuoti ir kitaip inž. Rudžiui pagelbėti. Štai šiomis dienomis JAV LB St. Louis apylinkės v-ba Dan Kuraičiui, inž. A. Rudžio rinkiminės kovos finansų komisijos pirm., atsiuntė tokį raštą: "Lietuvio garbės ir pareigos vedami, dirbantieji Wabash geležinkelyje LB St. Louis, Mo., ir East St. Louis, Ill., apylinkių nariai suaukojo inž. Antano J. Rudžio, nepriklausomo partijos kandidato į JAV kongresą, rinkiminei propagandai pravesti 70 dol. Aukų rinkliavą suorganizavo ir pravedė LB St. Louis, Mo., apylinkės narys Jonas Bataitis. Visų vardu linkime geriausios sėkmės".

Tai gražus pavyzdys ir paskatinimas kitoms organizacijoms bei pavieniams asmenims, kaip gražiai galima pasitarnauti sunkioje inž. A. Rudžio prieš rinkiminėje kampanijoje. Tokie pavyzdžiai skatina mus visus paskutinių dienų bėgyje su glausti gretas ir nuo savęs visą, kas tik galima, padaryti, kad inž. A. Rudis iš šių rinkimų išeitų laimėtoju ir pirmą kartą Amerikos istorijoje lietuvis įeitų į kongresą.

× **Illinois Amerikos Lietuvių Gydytojų** draugija lapkričio 2 d. Palmer House ruošia suvažiavimą. Programa: 1 val. p. p. registracija, 2 v. paskaitos, 5 v. v. susipažinimo valandėlė, 6 v. v. vakarienė su menine programa.

Gydytojai, dantų gydytojai ir jų svečiai prašomi dalyvauti. Negalintieji dalyvauti paskaitose prašomi atvykti į vakarienę. Apie dalyvavimą prašome pranešti iki spalio 30 d. dr. F. Kaunui, 1409 So. 49th Ct., Cicero, Ill., tel. OL 2-1381.

× **Vytauto Didžiojo** šaulių kuopos valdyba Chicagoje turėjo savo posėdį spalio mėn. 26 d. Lietuvių auditorijoje, kuriame buvo apsvarstyti visi bėgamieji šaulių kuopos reikalai ir plačiau išsikalbėta pačios kuopos paskirstymo reikalu į būrius, skyrius ar grandis, patogesnei veiklai pagyvinti ir sustiprinti.

× **Labai atpigo deimantai.** Gera ranka šlifuota deimantinė patefono adata Gradinsko krautuvėj, 2512 W. 47th Str., dabar kainuoja mažiau 15.00 dol. (Sk.)

× **Pigios mėsos** ir šunys neėda, bet anapus kiekvienas laukia. 3 kostiumams geros medžiagos iš Anglijos už $50 ir kūčioms cukraus 20 sv. už $11 per lietuvių kontorą Marquette Parke, **Levuo,** 2608 West 69 Street, Chicago 29, Illinois, tel. Walbrook 5-8715. "Nida" patalpos netoli bažnyčios. Taip pat ten siunčiami visoki siuntiniai: akordeonai, dviračiai, mašinos, pinigai ($1—10 rublių) ir maistas iš Europos sandėlių, pasirenkant svarais kaip patinka. (Sk.)

× **Chicagos Lietuvių Sporto komitetas** rengia banketą paminėti boksininko J. Šarkio 40 m. sportinės veiklos sukaktį. Manoma sulaukti atletų iš visos Amerikos. Yra pakviestas Alan Stephan Steponavičius, kuris laimėjo Mr. America konkursą 1946 m., turėdamas gražiausią ir raumeningiausią kūną Amerikos vyrų tarpe. Jis dabar gyvena Californijoj. Taip pat pakviestas Edward Krause Kriaučiūnas, Notre Dame universiteto Atletikos direktorius. Pakviesta Albina Osipovich, Worcester, Mass., lietuvaitė, kuri 1928 ir 1929 m. olimpiadoj pasiekė daug pasaulinių rekordų plaukime. Ji atvyks iš New Yorko. Visi lietuviai atletai bankete bus tinkamai pagerbti. Sporto komisija mano padaryti suėjimą žymesnių lietuvių atletų Amerikoj, nes tokio lietuvių atletų suėjimo jau seniai nebuvo. Banketas bus lapkričio 23 d. 5 v. v. Sharkų restorane, 6301 W. 63 St.

× **Laiškai iš Lietuvos ir Sibiro. Juozui Danilevičiui** (gyvenusiam 6849 So. Rockwell St., Chicago 29, Ill.) yra laiškas nuo Danutės Mikulskienės iš Kauno. **Jievai Dikšienei** ir **Petrui Dumikui,** Andriaus vaikams, yra laiškas nuo Marijos Armonienės iš Lietuvos. **Jonui Meškauskui**, gyv. Kanadoje, ir **Al. Dainiui,** gyv. Chicagoj, yra laiškas nuo jų giminaičio Alfonso Permino iš Sibiro. Laiškus atsiimti Draugo raštinėje.

× **Žurnalistų ir spaudos darbuotojų** susirinkimas, pagal Kultūros kongreso žurnalistų sekcijos nutarimą, išrinkus laikiną penkių asmenų komisiją, yra šaukiamas Jaunimo centre lapkričio mėn. 1 d. 5 v. v., į kurį yra kviečiami atsilankyti visi asmens, kurie reiškiasi spaudoje arba tais klausimais domisi. Pranešama, kad niekam nebus siuntinėjami atskiri pakvietimai, nes daugelio nežinomi adresai.

× **Dail. Mikas Šileikis** jau sulaukė 65 metų amžiaus ir 35 metų kūrybinės sukakties kaip dirba meno srityje. Jam pagerbti yra rengiama apžvalginė jo tapybos kūrinių meno paroda. Ją ruošia Menininkų klubas lapkričio mėn. 1 d. Čiurlionio galerijoje, kurioje išstatomi 52 darbai: akvarelės, piešiniai anglim, aliejinė tapyba. Yra išleistas gražus iliustruotas katalogas, kurio viršelį puošia vienuolio portretas. Įvadą parašė dail. Br. Murinas.

× **Bridgeporto LSK** futbolo vienuolikė pereitą sekmadienį, spalio 26 d., blogame ore ir labai šlapioje aikštėje, ryžtingai sukovojo už kamuolį prieš sustiprintą italų ir meksikiečių Joliet futbolo vienuolikę ir pelnytai laimėjo 2:0.

Bridgeporto futbolo rudens rato pirmenybėse savo grupėje stovi pirmoje vietoje, nes nei vienų rungtynių nėra pralaimėjusi.

× **V. Yodelis,** Vyčių namo Tarybos pirmininkas, ir **K. Rubinas,** senas Roselando veikėjas, daug pasidarbavo atremontuodami Vyčių namo garažą ir vieną dalį tvoros, **V. Luberto**, namo Tarybos nario, pasiaukojimu didžiosios Vyčių salės grindys padengtos atitinkamu vašku. Smagu vaikščioti ir šokti.

× **Lietuvė moteris,** gyvenanti savame bute Marquette Parke, Chicagoje, jieško draugės, kuri apsigyventų ir palaikytų draugystę. Geros sąlygos, beveik nemokamai kambarys ir maistas. Dėl informacijų ar susitarimo, po 6 val. vakare paskambinkite tel. HEmlock 4-8964 arba asmeniškai užeikite adresu 6824 S. Talman Ave. (Sk.)

PO DAUGEL METŲ

Dvi aktorės Eva (kairėj) ir Magda Gabor džiaugiasi New Yorke aerodrome, prieš skrisdamos į Vieną, kur jos galės po 14 m. susitikti savo tėvą. Tėvas Vilmos, kuris yra 74 m., gavo iš Vengrijos vyriausybės leidimą paviešėti Vienoj 8 d. ir ta proga pasimatyti su savo dukromis artistėmis. (UPI)

CHICAGOS ŽINIOS

Padėkime inž. A. Rudžio kandidatūrai

Rinkimai čia pat. Inž. A. Rudžio komitetas ir skaitlingas būrys talkininkų padarė visą ką galėjo, kad inž. A. Rudžio vardas nuskambėtų kuo toliausiai ir plačiausiai ir kad lapkričio 4 d. už jį, kaip nepriklausomą Chicagos 3-jo distrikto kandidatą į JAV kongresą, atiduotų savo balsus kuo didžiausias skaičius balsuotojų.

Tikimasi, kad inž. Rudis rinkimuose surinks 40 — 50,000 balsų. Tokio skaičiaus balsų už teks rinkimams laimėti. **Bet rinkimų diena yra dideliame pavojuje.** Inž. Rudžiui reikia didelio būrio talkininkų, kurie rinkimų dieną budėtų rinkimi nėse būstinėse ir prižiūrėtų bal sų skaičiavimą. Tokius žmones kiekvienoje rinkiminėje būsti nėje turi demokratų ir respub likonų partijos. Budėtojų būti nai reikia ir nepriklausomam kandidatui, kad teisingai būtų suskaityti tie balsai, kuriuos balsuotojai atidavė už jį.

Todėl visi, kurie lapkričio 4 d. būsite laisvi nuo darbo ar mokslo, organizuotai ar pavieniai junkitės į svarbiąją talką ir registruokitės iš anksto inž. Rudžio rinkiminėje būstinėje, 7147 So. Western Ave., telef. HE 6-0166.

Ši talka, kuriai reikia tūkstančio talkininkų, nesunki, bet rinkimams gali turėti gyvybinės reikšmės. Todėl visi lietuviai pajuskime lietuviškos sąžinės šauksmą ir paaukokim po kelias valandas galutinai inž. Rudžio pergalei užtikrinti.

× **Prof. Ignui Šlapeliui** paminklo statymo komitetas pakartotinai kreipiasi į lietuvių visuomenę, kad prisidėtų savo lėšomis prie paminklo statymo išlaidų, nes komitetas paminklą jau pastatė Šv. Kazimiero kapinėse, bet dar turi skolų firmai sumokėti. Pageidaujama, kad ir mažesnės aukos. Dė mesys komiteto yra kreipiamas ypatingai į rytinių valstybių menininkus ir buvusius velionies mokinius, kad jie šia proga prisimintų savo mokytoją. Prašoma grąžinti ir tuščius au kų lapus, kurie yra reikalingi atskaitomybei padaryti. Siųsti pinigus ir lapus: dail. Marija Laurinavičienė, 2547 W. 45 st., Chicago 32, Ill.

× **K. Šalkauskas,** L. Enciklopedijos atstovas - platintojas, po vasaros atostogų vėl ėmėsi darbo ir norintiems pasinaudoti skelbiama L. Enc. Talka, mielai padeda sutvarkyti užsakymą, surašo blankus ir kita. Jo adresas: 3343 S. Lowe Ave., Chicago; tel. YA 7-7059. (Sk.)

× **Šv. Kazimiero kapinių ad**ministracija praneša, kad vėlinių vakare uždegtos žvakės ka puose turi būti naktį užgesintos ir kapai nuvalyti. Tuo norima išvengti gaisro ir palaikyti kapuose švarą. Kapų administracija prašo visus tos tvarkos laikytis. (Sk.)

× **Reikalinga virėja.** Šv. Jurgio parap. klebonijai. Kreiptis tel. FRontier 6-2141 (laiškui adresas: 3230 S. Lituanica, Chicago 8, Ill.)

Chicagos pinigai

Chicaga per metus turi $464 milionus pajamų iš mokesčių už nuosavybes, kas sudaro 33.4% visų miesto pajamų; $243 mil. iš paskolos bonų, už kuriuos teks sumokėti iš sumų, gautų mokesčių keliu; $197 mil. ateina iš paskolos bonų, kuriuos sumokės valstybės kelių fondas; $142 mil. susidaro iš mokesčių už leidimus, patarnavimus ir iš įvairių kitų pajamų; $80 mil. sulaukiama iš bonų, už kuriuos sumokės vartotojai, pagaliau $67 mil. susidaro iš nenumatytų pajamų.

Išleidžiama $571 mil. (41%) įvairiems miesto pagerinimams, $569 mil. einamosioms išlaidoms, $102 mil. paskolų ir nuo šimčių mokėjimui, $42 mil. pen sijoms, $37 mil. susidaro nuostolių ir išlaidų berenkant mokesčius, $70 mil. turimų pajamų miestas dar nėra paskyręs kaip sunaudoti. Apie tai savo specialiame leidinyje praneša The Civic Federation.

Prieš šlamštą spaudoje

Buvęs JAV advokatas šiaurinės Illinois sričiai Frank McGarr, kalbėdamas katalikų, liuterių ir kitų tikybų atstovų ben drame pasitarime kaip kovoti su spaudos šlamštu, siūlė pagriežtinti priemones, padidinant bausmes nusikaltusiems, "mušant jiems per kišenių". Jis taipgi kėlė reikalą, kad pati visuomenė būtų daugiau auk lėjama prieš tokios rūšies literatūrą, kad tokiu būdu sumažėtų pareikalavimas.

Naujas priemiestis

Apie 4 kvadratines mylias už imanti vietovė Palos Hills, supa ma Harlem g-vės, Calumet-Sag kanalo, miškelio ir 95 gatvės tampa Chicagos priemiesčiu. Toje vietoje gyvena apie 2,000 asmenų ir jie nubalsavo glaustis prie Chicagos.

Dešimtukų žygis

Net 25-kių vadovaujančių Chicagos moterų organizacijų atstovės jau pradeda planuoti, kaip pravesti vadinamą Dešimtukų žygį — rinkliavą kovai su polijo ir kitomis ligomis. Rinkliava vyks sausio mėnesį.

Namų numeriai

Iš 400,000 namų Chicagoje net 90,000 dar neturi numerių, o iš turinčiųjų tik dešimtadalio numeriai yra aiškiai išskaitomi. Miesto vadovybė susirūpinusi, kaip tai sutvarkyti. Prisimintas nuostatas, pagal kurį savininkas gali būti nubaustas po $5 už kiekvieną mėnesį, per kurį jo namas stovi be numerio. Planuojama sudaryti komisija, kuri nustatytų kokios rūšies ir kokio dydžio numeriai prie namų turėtų būti.

Mirė redaktorius

Evanstone, Šv. Pranciškaus ligoninėje mirė Chicago Daily News miesto žinių redaktorius Clem Lane, turėjęs 61 m. amž. Jis jau prieš porą metų buvo turėjęs širdies ataką, kuri vėliau pasikartojo keletą kartų, tačiau paskutiniu metu jautėsi geriau ir jau dirbo. Dirbo ir praeitą šeštadienį, kada širdies ataka vėl pasikartojo ir, nugabentas į ligoninę, mirė.

Simfoninio orkestro koncertai

Chicagos Simfoninis orkestras pradėjo savo koncertų sezoną. Koncertai vyksta ketvirtadieniais, penktadieniais ir šeštadieniais Orchestra Hall patalpose, dalyvaujant solistams.

Susisiekimo pajamos

Chicagos Miesto susisiekimo pajamos 1958 m. rugsėjo mėnesį buvo $10,522,989; jos net $209,134 mažesnės, kaip praeitų metų rugsėjo mėnesį, tačiau pakankamos apmokėti susisiekimo palaikymo išlaidas, įnešti reikiamas sumas skolų mažinimui ir atidėti dalį mašinų atstatymo fondui.

Meno festivalis

Dienraštis Chciago Sun-Times Chicago Stadium patalpose lapkričio 22 d. ruošia muzikos, šokio ir artimų menų festivalį. Pirmą premiją tame festivaly laimėsiąs solistas jau iš anksto užkviestas keliems kitiems svarbiems pasirodymams Las Vegas ir kitose scenose.

12 čikagiečių sprausminiam lėktuve

Pirmame Pan American bendrovės sprausminio lėktuvo skridime iš New Yorko į Paryžių dalyvavo net 12 Chicagos žmonių. Tą kelią lėktuvas padarė per 7 val. 41 min., vieton planuotų 7 val. — sukliudė iš priešakio pūtęs vėjas.

Batų paroda

Chicagoje vyksta didžiulė tarptautinė batų paroda. Didžiuosiuose viešbučiuose—Conrad Hilton, Palmer, Morrison ir Congress — parodon išstatytais batais pripildyta 1,300 kambarių ir būdų. Batų pasižiūrėti suvažiavę apie 20,000 batų pramonininkų ir prekybininkų.

Gražioji Suomija

Gamtos Istorijos muzėjuje Chicagoje šeštadienį buvo rodomas filmas apie Helsinkį ir kitus Suomijos miestus, apie to krašto kaimus, bei šiaurės sričių gyventojus - lapius. Filmas rūpestingai paruoštas ir žiūrovui patrauklus. Sekantį šeštadienį bus filmas apie Rocky kalnų paukščius ir žvėrelius. Pradžia 2:30 val. Įėjimas nemokamas.

Prašo dėl našlaičių

Seržantas Th. J. Nolan per dienraštį Sun-Time kreipėsi į skaitytojus, prašydamas, jei kas gali, atsiųsti maisto ir dra bužėlių Korėjos našlaičiams. Siuntiniai gali būti adresuoti: Bo Wah Orphanage, c/o Post Chaplain, 1st Battle Group, 17th Infantry, APO 7, San Francisco.

IŠ ARTI IR TOLI

J. A. VALSTYBĖSE

— **Bostono studentų** ateitininkų draugovės valdyba energingai ir sumaniai vadovauja ma S. Leimono, rugsėjo 28 d. sušaukė paskutinį savo kadencijos susirinkimą. Šio susirinkimo svarbiausieji punktai buvo valdybos narių pranešimai ir naujos valdžios rinkimai. Susirinkimo dalyviai atidžiai išklausė pirmininko S. Leimono, sekretorės L. Keturakytės, iždininko M. Pakščio darbo apyskaitas. Po kritiško valdybos veiklos įvertinimo atėjo lemtingasis narių pasisakymas, kam pavesti draugovės vadovavimą ateinantiems mokslo metams. Į draugovės valdybą išrinkti: pirm.—S. Leimonas, vicepirm. — M. Pakštys, sekr. — D. Mockapetrytė, iždi. — E. Mučinskas. Naujai valdybai linkime darbingų metų ir daug sėkmės. (M. T.)

— **Adelė ir Adolfas Jonaičiai,** Grand Rapids, Mich., džiaugiasi sulaukę spalio 20 d. sūnaus, kuris bus pakrikštytas Stasio Kazimiero vardais. Jonaičiai jau augina keturis sūnus.

— **Ona Deveikienė,** neseniai kartu su savo vyru Stasiu atvykusi iš Argentinos, įstojo į mūsų parapijos chorą. O. Deveikienė, būdama Argentinoje, dalyvavo Šv. Cecilijos chore ir dažnai pasirodydavo su solo partijomis. Mūsų choras didžiuojasi turėdamas ją savo narių tarpe.

— **Mergaitė iš Lietuvos.** Šiomis dienomis į Los Angeles atvyko Dalilė Kontvytė, 15 m. amžiaus. Ji prieš metus laiko dar gyveno Lietuvoje. Nuostabiu keliu pateko į Lenkiją, o iš ten atvyko į Los Angeles, Calif., pas savo tėvelius. Dalilė Lietuvoje buvo septintoje klasėje. Kontviai dukrelės atvykimu nepaprastai džiaugiasi.

— **Kun. Mykolas Kemežis,** Elizabetho, N. J., klebonas, gyvai domėdamasis Pietvakarių misijomis, kelioms dienoms buvo kun. Raimondo Klumbio svečiu Van Hom, Texas. Prieš tai aplankė prof. Antaną Bružą, M.D., Kilgore, Tex., ir prel. Feliksą Bartkų. Patalkininkavęs kun. Klumbiui praktiškoje misijų pastoracijoje, prieš išvykdamas į Californiją aplankė El Paso diecezijos kūrijolą dr. Leoną Luma ir Canutillo, Tex., kleboną kun. Joną Juodeiką.

ARGENTINOJ

— **Adolfas Kalyna** mirė Buenos Aires rugsėjo 7 d. Velionis buvo gimęs Palaidžios kaime, Panemunio valsč., Rokiškio apsk. Vedęs Nataliją Mikalaitytę, 1929 metais atvyko į Argentiną ir vertėsi batsiuvyste. Paliko žmoną, sūnų Povilą ir brolį Viktorą su šeima Argentinoje, o Lietuvoje — brolį Povilą su kitais giminėmis bei brolį Romualdą Šiaurinėj Amerikoj.

— **Pranciška Antanaitienė** mirė Argentinoje nuo vėžio ligo. Velionė buvo gimusi prieš 50 metų Zamkaus dvare, Rasei nių apsk. 1927 metais ištekėjo už K. Antanaičio ir 1929 m. drauge su vyru atvyko į Argentiną.

Galima gauti darbo

Chicagos paštas jau priima prašymus papildomiems darbams Kalėdų laikotarpiui. Iš viso bus priimta 20,000 naujų tarnautojų, bet tik švenčių metui. Atlyginimas — $1.82 valandai. Prašymams blankai gaunami centriniame pašte — 433 W. Van Buren.

Vaikų ligoninėje

Chicagos Vaikų ligoninėje nemokamai gydant mažuosius turima išlaidų daugiau kaip milionas dolerių per metus. Toms išlaidoms apmokėti ligoninės pajamos nėra pakankamos ir per metus susidaro $125,632 nuostolių. Ligoninė yra 707 Fullerton Ave.

Uždarė 5 tavernas

Chicagos mėras uždarė penkias tavernas už tai, kad tenai atsilankančius vyrus moterys skatindavo gerti arba — kad buvo duodami alkoholiniai gėrimai nepilnamečiams.

$20,000,000 parodų salei

Illinois valstybė nupirko bonų už $20,000,000, tuo paremdama statybą didžiosios parodų salės Chicagoje.

Meno instituto pirmininkas

William McCormick Blair, bankininkas, yra išrinktas naujų Chicagos Meno instituto prezidentu. Naujasis prezidentas yra 74 m. amžiaus.

Melskis iš lietuviškos maldaknygės
Gal neturite progos lietuviškai kalbėti?
Siūlome maldaknygę
APSAUGOK AUKŠČIAUSIAS
Išeivijos maldos ir giesmės, kurią parengė
KUN. DR. P. ALEKSA
Maldaknygė patogi. Išleista plonam popieriuje, 255 pusl.
Kaina $1.00
Gaunama DRAUGE

POPULAR LITHUANIAN RECIPES
Surinko JUZĖ DAUŽVARDIENĖ

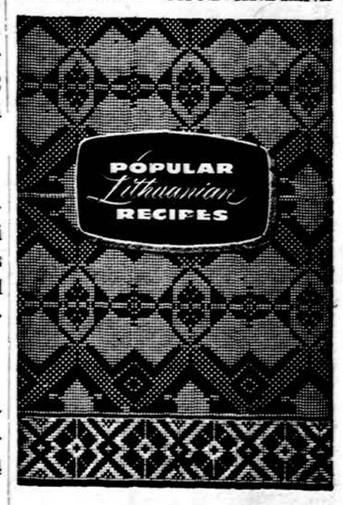

Tai nepaprasta knyga. Virš 200 receptų grynai lietuviškų valgių gaminimui anglų kalboje. Ponia Daužvardienė, kuri dažnai pasakodavo apie lietuviškus valgius per Chicagos radijo ir televizijos stotis, surinko pačius įdomiausius lietuviškų valgių receptus ir DRAUGAS juos išleido labai parankioje formoje. Pirmą kartą tokia knyga pasirodo knygų rinkoje.

Gera dovana kitataučiams ar angliškai skaitantiems lietuviams.

Kaina — $2.00

Užsakymus kartu su pinigais siųskite:

"DRAUGAS"

4545 W. 63 St., Chicago 29, Ill.

KAS TIK TURI GERĄ SKONĮ, VISKĄ PERKA PAS LIEPONĮ!

Prekės be brokų, kainos žemiausios Chicagoje, išsimokėjimai iki 3-jų metų. Europos ir Amerikos žymiausių firmų baldai. Televizijos, šaldytuvai ir visa namams ir ofisams įrengti.

Moderniškiausia lietuvių šaldų prekyba Chicagoje
LIETUVIŲ PREKYBOS NAMAI —
FURNITURE CENTER, INC.
3222-24-26 So. Halsted St. **Victory 2-4226**
Krautuvė atidaryta: Pirmad. ir ketvirtad. 9—9:30 val. Kitomis dienomis 9—6 val. Sekmadieniais atdara nuo 12 iki 5.