THE LIBRARY OF CONGRESS GRATIS
REFERENCE DEPARTMENT
SERIALS DIVISION
WASHINGTON 25, D. C.

DRAUGAS
THE LITHUANIAN DAILY FRIEND
PUBLISHED BY
THE LITHUANIAN CATHOLIC PRESS SOCIETY
4545 WEST 63RD STREET CHICAGO 29, ILL.
TELEPHONE LUDLOW 5-9500
LEADING DAILY FOR OVER A MILLION LITHUANIANS

DRAUGAS

THE LITHUANIAN DAILY FRIEND

DRAUGAS
LIETUVIŲ KATALIKŲ SPAUDOS DRAUGIJOS
LEIDŽIAMAS LIETUVIŲ DIENRAŠTIS
SU ŠEŠTADIENINIU MOKSLO, LITERATŪROS
IR MENO PRIEDU
DRAUGAS ĮSTEIGTAS 1909 M.

Nr. 104 | Price 7 cents | ANTRADIENIS, GEGUŽĖS (MAY) 3, 1960 | Kaina 7 centai | VOL. XLIV

Naujas maištas išsiveržė Turkijoje

Kariniai daliniai išsklaidė demonstraciją

Nato ministeriai matė susikirtimą

ISTAMBULAS, Turkija. — Tūkstančiai jaunuolių Istambule vakar susidūrė su turkų kariniais daliniais, atvykus Šiaurės Atlanto sąjungos (Nato) užsienių reikalų ministeriams peržvelgti vakariečių strategijos Rytų-Vakarų viršūnių konferencijai.

"Laisvės! Laisvės!", minia atsitrenkė į kareivių būrius, saugojančius aikštę netoli Istambulo salės, kur Nato užsienių reikalų ministerių tarybos nariai susirinko į posėdį.

Kareiviai atstūmė demonstrantus atgal su šautuvų buožėmis. Staiga minia išsisklaidė į kelias mažas gatves. Pareigūnai ir laikraštininkai, atvykę stebėti Nato posėdžių, matė susikirtimus pro miesto salės langus.

Kariuomenės daliniai stovėjo prie gatvių kampų. Apie 40 tankų budėjo netoli miesto salės.

Premjeras Adnan Menderes sekmadienį perspėjo, kad staigiai bus numalšintos būsimosios priešvyriausybinės demonstracijos. Bet vakar nebuvo šaudymų.

Žymesni kalbėtojai Atlanto sąjungos suvažiavime yra JAV valstybės sekretorius, Britanijos užsienių reikalų ministeris Lloyd ir Prancūzijos užsienių reikalų ministeris Couve de Murville.

Nei Menderes, nei prezidentas Celal Bayar neatvyko į atidaromąją Nato sesiją pasveikinti ministerių, nes jie buvo užimti vietos krize.

Menderes užvakar kaltino opozicijos respublikonų liaudies partiją už rėmimą "sukilimo politikos" prieš jo vyriausybę, nes pavydi jai didelių laimėjimų.

Respublikonų liaudies partijos kalbėtojas paneigė teigimą, kad ji kurstė demonstracijas.

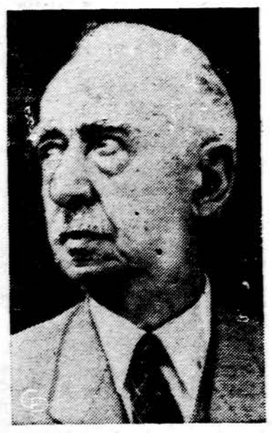

Ismet Inonu, buvęs Turkijos prezidentas, turkų nepriklausomybės herojus, yra liaudies partijos vadas. Jo partija kovoja prieš premjero Menderes vyriausybę.

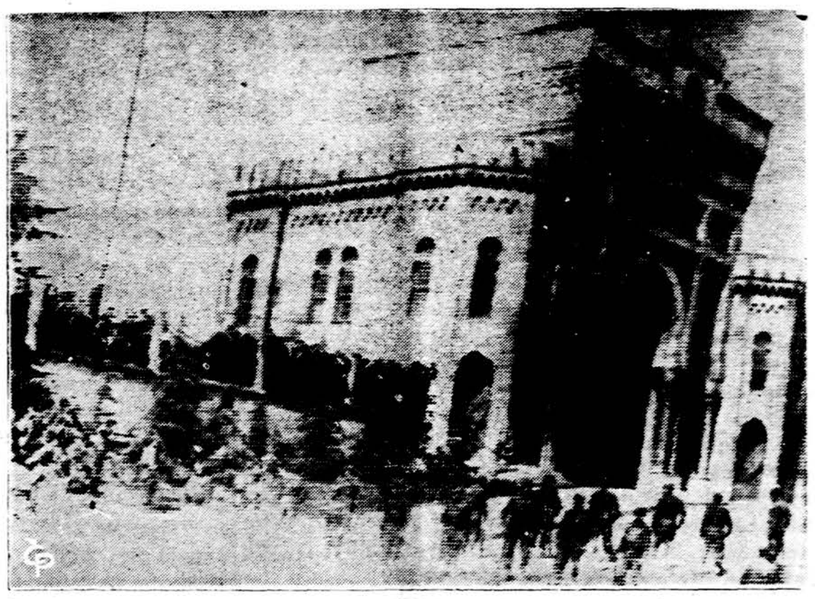

Turkų kareiviai budi prie Istambulo universiteto Beyazit aikštėje. Turkijos kareiviai išsklaidė priešvyriausybinę demonstraciją prie Ankaros universiteto. Vakar Istambule prasidėjo šiaurės Atlanto sąjungos (Nato) užsienių reikalų ministerių konferencija apsvarstyti vakariečių politikos. (UPI)

Mirė kunigas Dominauskas

BOGOTA, Kolumbija. — Bogotoje staiga mirė kun. Kazimieras Dominauskas. Palaidotas balandžio 29 dieną. Gimė 1906 metų gruodžio 3 d.

Atominis pavandeninis laivas Australijoje

SYDNEY, Australija. — Daugiau kaip 50,000 asmenų sekmadienį stebėjo JAV atominio povandeninio laivo Halibut atplaukimą. Povandeninis laivas, kuris dalyvaus Carol jūros pergalės iškilmėse prieš japonus II Pasaul. karo metu, yra pirmasis atomine jėga varomas laivas vizituojąs Australiją.

Kiek žuvo Lar'e?

TEHRANAS, Iranas. — Vyriausybės radijas sekmadienį pranešė, kad praėjusią savaitę ištikęs žemės drebėjimas Lar'e pareikalavo apie 500 asmenų gyvybių. Buvo manoma, kad daug daugiau asmenų žuvo žemės drebėjimo metu.

KALENDORIUS

Gegužės 3 d.: Šv. Kryžiaus atradimas; Dievonis.

Gegužės 4 d.: šv. Monika.

ORAS

Oro biuras praneša: Chicagoje ir josapylinkėje šiandien — dalinai apsiniaukę, apie 60 laipsnių; rytoj — galimas lietus.

Saulė teka 5:45, leidžias 7:50.

Gal ir nebebandys atomo Korsikoje

AJACCIO, Korsika. — Prancūzų vyriausybė projektuoja atsisakyti planų atlikti atominius bnadymus po žemėmis Korsikoje. Tai vakar pranešė informuoti sluoksniai.

Korsikos saloje gyvena 250,000 asmenų. Jų vadai protestuoja prieš prancūzų planą ten atlikti atominius sprogdinimus.

Padidėjo vokiečių pabėgėlių skaičius

BERLYNAS. — Daugiau kaip 15,000 rytų vokiečių balandžio mėnesį pabėgo į vakarinį Berlyną. Tai vakar pranešė pabėgėlių pareigūnai. Pabėgėlių skaičius buvo dvigubas nei praėjusių metų balandžio mėn. ir 5,000 daugiau nei kovo mėn.

Pabėgėlių skaičius iš rytinės Vokietijos padidėjo ir dėl ūkinių varymo į kolchozus — bolševikinę vergiją.

Penki žuvo gaisre

BAY SHORE, N. Y. — Liepsnos užvakar nusiaubė advokato namą. Gaisre žuvo advokato žmona, trys sūnūs ir svečias. Antras vaikas smarkiai apdegė.

Advokatas Emmett Mac Namara buvo išvykęs iš namų, kai kilęs gairas užmušė penkis asmenis.

Korėjiečiai nepaisė karo padėties, palietė parlamentą

Korėjos laikinoji vyriausybė baigs spaudos cenzūrą

SEOULAS, Korėja. — Dvylika tūkstančių kolegijos ir aukštesniosios mokyklos studentų pirmadienį demonstravo pietiniame Pusan uoste, pietinėje Korėjoje, reikalaudami naujo parlamento ir greitai pravesti demokratines reformas.

Demonstrantai buvo tvarkingi ir policija nesikišo į demonstraciją, kuri paženidė karo įstatymo nuostatus Pusan'e ir kituose penkiuose miestuose. Bet karo padėties vadas lt. gen. Son Yo-Chan perspėjo, jog ateityje būsią pavartotos "griežtos priemonės" prieš būsimąsias demonstracijas.

Laikinosios vyriausybės kalbėtojas pareiškė, jog greitai bus panaikinti Jungtinių Amerikos Valstybių kariniai įsakymai, kuriuos Syngman Rhee vyriausybė palaikė baigus okupaciją, nes norėjo nutildyti opozicinius laikraščius.

Devynių vyrų komitetas ruošia konstitucijos pakeitimus.

Rhee liberalai ir opozicijos demokratai pateikė parlamento komitetui savo planus pakeisti konstitucijai.

Dr. Syngman Rhee ir jo žmona po pasitraukimo iš pietų Korėjos prezidento posto. (UPI)

Chessmanui įvykdyta mirties bausmė

SAN QUENTIN, Calif. — Caryl Chessman, kovojęs per 12 metų už gyvybę, vakar mirė gazų kambaryje už nusikaltimus.

Advokatas bandė 9-tą kartą išgelbėti Chessmaną nuo mirties bausmės, bet šį kartą nepasisekė. Vyriausias teismas atmetė prieš pat mirtį Chessmano prašymą pasigailėti.

Ghanos grupė išskrido į Maskvą

ACCRA, GHANA. — Vyriausybės delegacija, vadovaujama ekonomijos ministerio Kojo Botsio, vakar išskrido į Maskvą dviejų savaičių vizito.

Išrado "trombo — elektrografą"

OKUP. LIETUVA. — Dr. Zigmas Januškevičius, padedamas kitų mokslininkų ir technikų, sukonstruavo aparatą, kuriuo tiksliai tiriamos atskiros kraujo tekėjimo fazės. Aparatas jau naudojamas Kauno klinikinėje ligoninėje. (E.)

Tėvai priešinasi vaikų "įdarbinimui"

VILNIUS, okup. Lietuva. — Iš kaikurių Vilniaus radijo pranešimų matyti, kad tėvai vienur kitur priešinasi vaikų-abiturientų "įdarbinimui" kolchozuose ir sovchozuose. Kad vaikai, nublokšti į kaimus darbams, nesijaustų visų apleisti, kaikurių vid. mokyklų mokytojai keta su jais kurį laiką pabūti ir ypač "išlyginti" reikalus tarp jų ir kolchozų bei sovchozų vadovybių. (E.)

Okupuotoje Lietuvoje

Ir juokinga ir skaudu

OKUP. LIETUVA. — Kaip mažai sovietiniai pareigūnai kartais atsižvelgia į gyventojų interesus, rodo atviras laiškas, kuris tilpo Vilniaus "Tiesoje" antrašte "Ir juokinga ir skaudu". Skapiškio geležinkelio stoties tarnautojai ir darbininkai pasistatydino namus antrapus geležinkelio stoties, su kuria ilgą laiką susisiekdavo pervažu. Bet geležinkelių valdyba pervažą uždariusi. Nors stotis vos pora šimtų metrų nuo gyvenvietės, žmonės, norėdami pasiekti stotį, turi daryti apie 8 kilometrų vingį.

Valdyba į skundus atsakiusi, kad pervaža nebūsianti atidaryta, gyventojai galį eiti palei geležinkelį iki sekančios pervažos, esančios už 1 ar 1½ kilometro. Bet tikrovėje to kelio palei geležinkelį visai nėra. Nuskriaustieiji gyventojai, nesusilaukę žygių iš geležinkelių pareigūnų, išliejo savo skundą spaudoje. (E.)

NAUJAUSIOS ŽINIOS

— **Turkijoje** pradėta areštuoti advokatai, kurie remia studentų demonstracijas.

— **Apie 30 advokatų,** šešios iš jų moterys, areštuoti Istambule, Turkijoje. Areštai įvykdyti 500 studentų tyliai žygiuojant prie teismo rūmų.

— **Pietų Korėjoje** beveik 30,000 kolegijos ir aukšt. mokyklos studentų vakar nepaisė karo padėties, reikalaudami naujų parlamento rinkimų. 15,000 demonstrantų buvo Taeguje ir 12,000 pietiniame Pusano uoste.

— **Prezidentas Eisenhoweris** vakar vakare kalbėjo JAV politikos klausimais.

— **Londone** šiandien prasidėjo britų bendruomenės premjerų konferencija, kurioje dalyvauja Indijos Nehru.

— **Jungtinės Amerikos Valstybės** iš Cape Canaveral, Fla., greitai iššaus tarpkontinentinį sviedinį; kurio taikinys yra už 9,000 mylių. Sviedinys skris per Pietinę Afriką į Indijos vandenyną. Dar niekas tokio tolimo bandymo nėra mėginęs.

— **Korėjos ambasadorius** Bonnoje, vakarų Vokietijoje, Sohn Son Il, numatomas ambasadorium į Jungtines Amerikos Valstybes vieton Yang You Chan, kuris rezignavo studentų demonstracijų metu.

Verwoerd nenorįs švelninti rasinės politikos

Pranešė premjero bendradarbis

JOHANNESBURG, Pietinė Afrika. — Kaikurių Pietinės Afrikos grupių viltys, kad bus sušvelninta segregacijos politika, buvo pastumtos sveikstančio premjero Verwoerd'o į šalį.

Tai atskleidė M. D. De Wet Nel, Bantu reikalų ministeris, nacionalistų partijos susirinkime Pretorijoje, po atsilankymo pas premjerą Verwoerd'ą. Sužeistas ministeris pirmininkas atsigauna iš užpuolimo prieš jo gyvybę dėl rasinės politikos. Jį norėjo nužudyti baltasis ūkininkas.

"Dr. Verwoerd dar labiau įsitikinęs, jog jo politika Pietinėje Afrikoje esanti teisinga", — pasakė Nel, taikąs vyriausybės politiką negrų daugumai.

"Tai yra pranešimas, kurį atnešiau iš ministerio pirmininko. Visos kulkos ir visokios pas kalos neišmuš mūsų iš kelio", — pabrėžė Nel.

Jis dar pridėjo, jog vyriausybė ketina palaikyti pasų sistemą, kuri kontroliuojanti negrų keliones ir mažinanti neapykantą. Negrų demonstracijos, virtusios peštynėmis, žudynėmis, pradėtos kovo mėnesį turėjo tikslą panaikinti asmens tapatybės korteles (pasus).

Pietinės Afrikos vyriausybė ir toliau areštuoja negrus.

Hitlerio imperijos augimas ir žlugimas

Hitleris prisipažino: "Žemyne esu didvyris, bet vandenyne — bailys"

(Tęsinys iš vakar dienos)

Anglijos nepuolė, nes dalinai ir pribijojo Hitleris pats prisipažino: "Žemyne aš esu didvyris, bet vandenyje — bailys". Nors Hitleris planavo Angliją užimti, bet vokiečių laivynas buvo persilpnas; aviacija irgi nepakankama. Tai suprato vokiečių generolai ir karo strategai. Jiems pavyko Hitlerį perkalbėti, kad bent šiuo metu atsisakytų Anglijos užkariavimo. Vokiečių karo laivynas buvo patarta permesti į Viduržemio jūrą, kad padėtų Mussoliniui užimti Egiptą ir Suezą. Ir čia Hitleris delsė ir pasirinko tokį planą, kokio joks Vakarų užkariautojas nepajėgė įgyvendinti — užkariauti Rusiją, kuri buvo Vokietijos sąjungininkas. 1940 metų gruodžio 18 d. Hitleris pasirašė po ypatingai slaptu nutarimu: "Vokietijos ginkluotos pajėgos turi būti pasiruošusios sutriuškinti Rusiją dar prieš Anglijos nugalėjimą. Reikia labai atsargiai elgtis, kad šis planas nepaaiškėtų". Kitame dokumente, darytame 1941 metais rugsėjo mėn. 29 d., randamas konkretus planas Petrapilio miestą sunaikinti. Ten sakoma: "Fiureris nusprendė Petrapilį sulyginti su žeme... Mes nenorime užsidėti sau naštą gyventojus maitinti". Panašus nutarimas buvo padarytas ir dėl Maskvos.

Goeringas viena proga (jau einant karui su Rusija) pareiškė Italijos užsienių reikalų ministeriui: "Šiais metais Rusijoje išmirs badu tarp 20 ir 30 milijonų žmonių. Belaisvių stovyklose rusai jau pradėjo vieni kitus ėsti. Gal tai ir gerai, jei kaikurios tautos susinaikins".

Dar tris mėnesius prieš Rusijos užpuolimą Hitleris perspėjo savo generolus, kad šis karas bus žiaurus. "Karas prieš Rusiją turės būti žiaurus, negailestingas. Vokiečiai kariai bus pateisinti dėl tarptautinių nuostatų laužymo". Pirmosios savaitės kare prieš Rusiją vokiečiams buvo labai sėkmingos. Vokiečiai jau buvo pasiekę net Maskvos priemiesčius. Čia Rusija į frontą pasiuntė 100 naujų divizijų ir vokiečius pradėjo stumti atgal. Tai buvo 1941 metai gruodžio mėn. 6 diena. — pirmasis vokiečių fronto lūžis. Hitleris padarė vėl naują ir didelę kladią — 1941 m. gruodžio 11 dieną paskelbė karą Jungtinėms Amerikos Valstybėms. Japonija gruodžio 7 dieną užpuolė JAV karinę bazę Pearl Harbor, o Vokietija norėjo parodyti solidarumą savo sąjunginin kui Japonijai. Hitleris neįvertino Amerikos karinio pajėgumo. Jis anksčiau viename dokumente buvo išsireiškęs: "Vokiečių kareivis kurkas viršija amerikietį... Jokiam amerikiečiui nepavyks išsikelti į Europos žemyną".

Vienų metų laikotarpyje Hitleris padarė dvi mirtinas klaidas — išėjo į karą prieš dvi galingiausias valstybes: Rusiją ir Ameriką. Šias klaidas padidino dar viena — vokiečių teroru jų užimtuose kraštuose. Rusijoje daug kur žmonės sutiko vokiečius kaip išvaduotojus iš komunizmo priespaudos; kada vokiečiai vykdė naują terorą, visi rusai atsisuko prieš vokiečius ir griebėsi ginklo vaduoti savo kraštą. Prie to prisidėjo ypatingai šalta Rusijos žiema, kokiai vokiečiai nebuvo parengti.

(Nukelta į 6 psl.)

Lietuvos profesinių sąjungų suvažiavimas

VILNIUS, okup. Lietuva. — Balandžio viduryje Vilniuje įvyko Lietuvos profesinių sąjungų V-sis suvažiavimas. Kaip ir pridera tokioms profesinėms sąjungoms, kurios yra ne darbininkų atstovybės, bet sovietinės valstybės įrankis, Lkp centro komitetas suvažiavimo proga specialiame pareiškime pabrėžė, kad profesinių sąjungų užduotis esanti "mobilizuoti darbo žmones" už septynmečio plano įvykdymą.

Apie darbo žmonių buities gerinimą prasitariama tik tarp kitko. Liet. prof. sąjungų tarybos p-kas P. Dobrovolskis atas kaitiniame pranešime išdrįso iškelti eilę trūkumų, pabrėždamas, kad darbo žmonėms pažadai buities gerinimo srityje nebuvo išpildyti.

Profesinių sąjungų tarybos pirmininku vėl išrinktas P. Dobrovolskis, sekretorium K. Pilelis.

Suvažiavime buvo atstovaujami 590,000 narių (pereitame suvažiavime būta 100,000 mažiau). Iš 230 delegatų buvo 172 partiečiai arba kandidatai į partiją. (E.)

Leidžia knygas, kurių niekas neskaito

OKUP. LIETUVA. — Kaip anksčiau Stalino veikalus leisdavo, kurių niekas neskaitydavo, taip dabar okupuotoje Lietuvoje išleidžiami Chruščevo kalbų rinkiniai (net 2 tomuose). Rinkinio titulas: "Pasaulis be ginklų — pasaulis be karų". Tai ne tik jo kalbos, bet ir kaikurie pasikalbėjimai su spaudos atstovais. Atvykusieji iš Lietuvos ne kartą yra pasakoję, kad gyventojai tokių leidinių neperka, nebent jie yra įpareigoti pirkti.

Ir knygynų darbuotojai ne kartą yra viešai prasitarę, kad toji politinė-partinė literatūra visuomenėje neplinta. Net knygų pardavėjai jų kratosi. (E.)

Mano Dieve, kaip gi Tu būtumei žemas, jeigu mano protas įstengtų Tave aprėpti.

— Šv. **Pranciškus Salezietis**

Atimkime iš visatos Dievą, ir visata nebus niekas kitas, kaip tik didžioji iliuzija.

— **F. Lamennais**

Rašo DR. AL. RAČKUS

SVEIKATA BRANGUS TURTAS

4342 Archer Ave., Chicago, 32

DŽIOVOS POŽYMIAI

Kiekvieną ligą lengviau pagydyti, jei nedelsiant tinkamai gydomasi. Ir džiovos liga yra pagydoma, jei žmogus nedelsia, bet laiku ir stropiai gydosi. Todėl yra labai svarbu pažinti džiovos simptomus, kurie pasireiškia pačioje tos ligos pradžioje.

Svarbiausieji pradinės džiovos požymiai yra šie: popietinis galvosopis, popietinis nuovargis, popietinis temperatūros pakilimas, sausas kosulys, naktinis prakaitavimas, dažnas slogavimas bei užkimimas, nenoras valgyti, svorio menkėjimas, vidurių nevirškinimas, retkarčiais kraujaplūdis iš plaučių.

Čia suminėti simptomai yra tiktai dalis reiškinių, kuriuos pastebima pas džiovininkus. Yra ir kitokių davinių, kuriuos tiktai patyręs gydytojas gali suprasti. Tik po nuoseklaus tyrimo gydytojas gali nustatyti diagnozę bei prognozę tam "baltajam marui" — džiovos sinonimui.

Žmonės privalo žinoti, kad Roentgeno (X-ray) spinduliais peršvietimas nieko neparodo ir nieko nepasako apie plaučius tų, kurie turi tik pirmojo laipsnio (pradinę) tuberkulozę. Rentgenograma parodo tiktai sukalkėjimus ir kavernas plaučiuose, o sukalkėjimai džioviininkų plaučiuose atsiranda daug vėliau po to, kai džiova jau įsigalėjo, tiktai po daug mėnesių kai ligonio kūne ir kraujuje tęsesi kova su džiova.

Popietinis galvosopis, tai vienas iš ankstyviausių pradinės džiovos simptomų. Dėl susidariusių jo kūne tuberkuliozinių toksinų, džioviininkui galvą po piet sopa. Neužmiršk, ne rytmety, bet po piet jam galva pasidaro sunki ir keistai skauda.

Popietinis nuovargis. Džiovos apimtas žmogus labai greit pavargsta, ypač po piet netenka jėgų ir išsenka jam noras ką nors veikti. Tokie vargšai patampa melancholiški, apatiški, savęs neapsikenčia.

Popietinis karščiavimas. Iš ryto kūno temperatūra yra nor mali, bet po piet burnoje palaikytas termometras rodo 102, iki 104 F laipsnių. Tai būdingas džiovos požymis.

Kosulys. Žmogus pakosti gan dažnai, ir dėl įvairių priežasčių kosti, tad jis mažai dėmesio kreipia į kosulį. Ne kiekvienas kosulys reiškia džiovą, tačiau kosuliai paruošia dirvą džiovai... Žmogus kosti gavęs katarą, ir rūkoriai kosti, ir jei širdis yra išsiplėtusi, ir jei laryngitas ar bronchitas užklumpa, ir jei tonsilai yra blogi, ar gerklę kokie irituojantieji elementai erzina ir t.t. Tad šimtai yra kaltininkų nuo ko žmogus kosti.

Naktinis prakaitavimas. Jei žmogus beveik kas naktį bemiegant prakaituoja, tai yra pavojaus ženklas, tai reiškia, kad džiova įsigali. Jei anksti rytą išbudęs jauti, kad tavo marškiniai yra šlapi nuo prakaito, tai nedelsiant privalai eiti pas gydytoją.

Dažnas slogavimas. Jei slogos dažnai ir ilgokai kamuoja, tai privalai laiku apsižiūrėti, nes tokia padėtis dažniausia reiškia kraujo nusilpimą ir palinkimą prie džiovos. Reikia būtinai pasitarti su gydytoju, kad išvengus "baltojo maro".

Džiuvimas, kitaip tariant kūno svorio menkėjimas gali reikšti džiovą. Tiesa, žmogus gali staiga netekti svorio, jei gauna cukrinę ligą, ar Bazedovo ligą, ar vėžį, bet dažniausia tai esti džiova. Užtai džiovos ligą ir vadiname džiova, kad žmogus tikrai džiusta-liesėja.

Kraujas iš plaučių. Kai žmogus atkosti kraujo porą šaukštų, tai labai išsigąsta ir tuomet bėga pas gydytoją. Nereikia nusiminti, nes ir tokiame atveju-je žmogų nuo džiovos galima pagydyti.

Dar kartą pakartoju, kad džiova pirmoje stadijoje yra pagydoma. Džiova antrame laipsnyje, jau sunkiau yra pagydoma, nors prie didelių pastangų dar yra viltis žmogų išgelbėti. Bet kai džiovininkas delsia ir delsia, ir jo liga įsigali iki trečiosios stadijos, tuomet tai jau nėra vilties pasveikti. Tuomet reikia rašyti testamentą ir ruoštis amžinatvėn... Tuomet tai jau joks streptomycinas ar kitokie "stebuklingieji" antibiotiški vaistai džiovininko neišgelbės.

Nuo džiovos daugiau žmonių miršta ir miršta negu nuo kulkų. Miršta todėl, kad nesusiprato laiku gydyties, rimtai gydyties.

DAKTARO ATSAKYMAI Į KLAUSIMUS

Klausia A. C. — Šis klausimas liečia mus ir mūsų šeimą. Ir prašau p. Daktare, pasakyti, ar tiesa, kad kas sykį persirgo plaučių uždegimu, tai tas antrą kartą greičiau plaučių uždegimu sirgs ir sunkiau sirgs, jeigu rūkydamas tabako dūmus vis užsitrauks į plaučius? Ar yra kokie čiepai imunizuojanti žmogų nuo plaučių uždegimo, pav. kaip kad yra skiepai nuo šiltinės.

Atsakymas A. C. — Tai tikra tiesa. O tokių skiepų, kad apsaugotų žmogų nuo plaučių uždegimo, tai dar nėra.

Klausia J. L. — Su vienu mokslo klausimais užsiimančiu draugu susiginčyjau apie bakterijas. Ar tiesa, kad bakterijos bakterijas naikina? Biologiniu požvilgiu, ar bakterijos priklauso augalų šeimai, ar gyvūnų? Malonėk tamsta, kaip gydytojas suprantąs daugiau apie bakteriologiją, pagelbėti mums išrišti šį klausimą.

Atsakymas J. L. — Kaip žuvis žuvį ėda, taip bakterijos bakterijas naikina. Daugelis mokslininkų teigia, kad bakterijos yra augaliniai gyviai, o kiti prie šingai, mano, kad bakterijos yra gyvūniniai gyviai. Medicinos mokslui nesvarbu, ar bakterijos yra augalai, ar gyviai; tik svarbu, kurios bakterijos žmonijai yra naudingos, o kurios sveikatai ir gyvybei pavojingos.

Atsakymas M. F. — Taigi, mat, džiovos liga daugiausia kabinasi prie jaunuolių. Jeigu jau virš dviejų mėnesių kaip delsti neapsimoka. Kreipkitės sausas kosulys kamuoja, tai pas savo daktarą, tegul jis patikrina kas su plaučiais darosi.

Atsakymas S. T. — Į tamstos klausimą, ar tiesa, kad nuo bitės įgilimo galima gauti dusulį (azmą), reikia atsakyti teigiamai, taip.

Atsakymas P. J. — Tamsta klausi, kas do liga yra myositis, ar tai ne reumatizmas? Tai gi myositis yra raumens arba raumenų uždegimas, ir tos ligos skausmai yra labai panašūs reumatiškiems skausmams, tačiau tai nėra tikrasis reumatizmas.

LAIŠKAS IŠ CLEVELAND

EDV. KARNĖNAS, Cleveland, Ohio

Būkite pasveikinti visi Draugo skaitytojai, taipgi — beveik visi laisvojo pasaulio lietuviai, su pavasariu iš garsios Clevelando lietuvių kolonijos.

Kuo gi garsi yra Clevelando lietuvių kolonija? — paklaus dažnas. Kuo ji garsesnė už sostinę Chicagą, už rikiuojančiais veiksniais turtingą New Yorką, už nuosmukio manifestu pagarsėjusį Bostoną?

Ar pirmojo ir paskutiniojo Lietuvos prezidento Antano Smetonos niša puikiame Knollwoodo mauzolėjuje, ar Čiurlionio ansambliu, ar puikiu Lietuviškų Kultūriniu Darželiu, ar Stasio Barzduko vadovaujama JAV L. B-nės centro valdyba, ar laikraščiu Dirva, ar dideliu skaičium paraudonavusiais lietuviais?

Ir be to clevelandiečiai turi kuo pasigirti.

Lietuviškų sielų gausumu jaučiamės viena iš didesniųjų lietuvių kolonijų Amerikoje. Mes didžiuojamės keliolikos tūkstančių gyvų ir pusiau negyvų lietuvių. Iš seniau atvykusiųjų tūkstančiai ilsisi Kalvarijos kapinyne. Greta jų guli ir naujieji. Su seniausiais numirė ir daug anksčiau gyvai veikusių organizacijų, draugijų. Jų vietoje dar daugiau atsirado naujų. Net kalendorius gausiems parengimams pertrumpas pasidarė. Dažnai vieni kitiems kliudome "kasą papildyti".

Kur čia beišvardinsi viską, viską, kuo mes išsiskiriame iš kitų kolonijų.

Turime dvi lietuviškas parapijas, bet drebame dėl rytojaus, kad nereikėtų trečios bažnyčios statyti, kai tamsioji rasė lietuvius į Erie ežerą suvarys.

Turime iš senesniųjų laikų Lietuvių salę, bet joje parengimuose ir susirinkimuose senesniųjų tik kelis ir tuos pačius bematome, o ir naujieji ją retai kada beužpildo. Jau dairomės kitos vietos salei, bet kasoje vėjai švilpia.

Džiaugiamės lietuvišku dviejų skyrių banku (The Superior Savings & Loan Association). Ir jis džiaugiasi per paskutinį dešimtmetį naujųjų įneštais milijonais, bet į direktorius naujokų nekviečia.

Sakoma, kad mūsų kolonijoj yra dviem universitetam profesūros. Tačiau, kai reikia b-nės apylinkės naują valdybą išrinkti — trūksta kandidatų. Vienoj iš pirmųjų LB apylinkių metiniame susirinkime, net tuoj po pamaldų sekmadienį, susirenka tik apie 50 solidarumo mokestį sumokėjusių ir nesumokėjusių bendruomeninin kų.

Ar gi tuo neišsiskiriame iš kitų kolonijų?

Daktarais mes irgi turtingi, kaip ir profesoriais bei inžinieriais. Tik jiems nepatogu susirinkimuose maišytis su pacientais, dėl to juos retai tematome tarp plebėjų. Gi plebėjai, nusižiūrėję į mūsų patricijus, irgi aptingo.

Svarbiausia, kuo mes galime pasidžiaugti prieš kitas kolonijas, tai naujųjų sugyvenimu su senaisiais. Prieš kelis metus nors ir buvo trinties, — šiuo metu tame fronte visai ramu. Vieni kitų kaip ir nematome. Mūsų santykiai visiškai pasitaisė po prieš kelis metus didelėj salėj miesto centre surengto naujų sponsoriams pagerbimo. Prieš dešimt metų salės nesutalpindavo lietuvių, kaip dažnai pasako senesnieji veikėjai, o po to — tik kur nekur pamatysi kelis senesniuosius. Girdi, ką čia mums maišytis tarp mokytų. "Mūsų sukurtas draugijas mažai tepapildė, leido jų daugumai numirti, savų naujų pristeigė; mes jau pavargom — tegul dirba naujieji".

Šiaip nieko naujo mūsų kolonijoj. Šv. Jurgio parapijos kleb. kun. Vilkutaitis, suvaidinęs žymią rolę lietuvybei išlaikyti, leidžia savo senus dienas senoj klebonijoj, savo pareigas užleidęs naujos dvasios kleb. kun. Barčiui, kurį lietuviai labai gerbia. Nutilo ir Demokratinis Komitetas, nebent gegužės 15 d. pasireikš. Dirvai užėmus naują liniją, nejaučiama srovinės trinties. Neo Lithuanų separatistų daugiau ne atsiranda. Karininkai dėl vadovybės ramovėnams kad ir apsibara, bet Ramovė dirba gerai. Puiki Tėvynės Garsų valandėlė dar laikosi.

Laukiame Dainavos ansamblio su Vestuvėmis.

Naujagimiai Amerikoje

Praėjusiais metais Amerikoj gimė 4,250,000 vaikų. Iš jų beveik visi gali tikėtis sulaukti 60 m. Kiekvienam vaikui išlaikyti ligi 21 m. ir išmokyti kainuoja tėvams 18,387 dol. Dr. Davis, vienas iš Chicagos genekologų, skelbia, kad šiendien vaikai geriau auga negu prieš 40 m. Seniau vaikams verkiant jie negaudavo valgyti ligi neateidavo laikas, gi dabar duodama nebežiūrint dienotvarkės.

NUO UŽSISENĖJUSIŲ BEI SKAUDANČIŲ ŽAIZDŲ IR ATVIRŲ ODOS LIGŲ

Tie, kurie kenčia nuo SENŲ ATVIRŲ IR SKAUDANČIŲ ŽAIZDŲ ir negali ramiai sėdėti arba naktimis miegoti dėl jų užsisenėjusios žaizdos niežėjimo ir skaudėjimo senų atvirų ir skaudžių žaizdų — uždėkite LEGULO OINTMENT. Jos gydymo ypatybės palengvins Jūsų skausmą ir galėsite vėl ramiai miegoti naktimis. Vartokit ją taipgi nuo skaudžių nudegimų. Ji taipgi prašalina niežėjimą ligos vadinamos PSORIASIS. Taipgi prašalina peršėjimą ligos vadinamos ATHLETE'S FOOT, sustabdo džiovinimą odos ir perplyšimą tarppirščių. Yra tinkama vartoti nuo džiūstančios, suskilusios odos, dedirvinių odos išbėrimų ir t.t., taipgi tinkama vartoti vaikučiams, kada pasirodo skaudus išbėrimas nuo vystyklų. Ji yra gera gyduolė nuo išviršinių odos ligų.

Legulo Ointment yra parduodama: po 89 centų, $1.50 ir $4.00.

Pirkite vaistinėse Chicagoj ir apylinkėse: Milwaukee, Wisconsin, Gary, Indiana, Detroit, Michigan arba rašykit ar atsiųskite Money Orderį į —

LEGULO, Department D.
5618 W. Eddy St., Chicago 34, Ill.

Planingas taupymas visada moka gerus

DIVIDENDUS!

Nuo 1905 metų, t. y., nuo pirmos įsikūrimo dienos,

MUTUAL FEDERAL SAVINGS

nuolat išmokėjo aukštus nuošimčius savo taupytojams

4% Metinis dividendas išmokamas birželio 30 ir gruodžio 31 d. d.

PRADĖKITE TAUPYTI ŠIANDIEN

MUTUAL FEDERAL SAVINGS AND LOAN ASSOCIATION

Chartered and Supervised by the United States Government

2202 W. CERMAK RD. • CHICAGO 8, ILLINOIS

Phone Virginia 7-7747 John J. Kmetauskas, Pres.

RINOS & VANDENS NUTEKAMIEJI VAMZDŽIAI
(Gutters & Downspouts)

DĖDAME VARIO — "COPPER-ALLOY" METALO RINAS ir VANDENUTEKAMUOSIUS VAMZDŽIUS už tokią pat kainą, kaip ir "galvanized". Jų niekad nereikia dažyti ir jie laikysis neribotą laiką.

VISOKIUS STOGUS taisome ir atremontuojame. Garantuojami 5 metams.

DŪMTRAUKIUS IR "SMOKE-STACKS" išvalome, atremontuojame ir atliekame "tuckpointing".

NAMŲ RINAS IŠVALOME ir pataisome, išmaliname iš vidaus ir nudažome. Bus kaip naujos.

Mūsų firma yra didžiausia šioj srity, atliekame darbą kuo geriausiai už žemiausias kainas visame mieste. Visas mūsų darbas garantuojamas. Esame pilnai apsidraudę. Kreiptis galima dieną ar nakti ir sekmadieniais. Telefonai —

LAwndale 1-6047 arba
BOckwell 2-6776

Mielai Jums patarnausime.

Kokie yra sunkūs — pavojingi darbai, prie kurių leidžiama samdyti tik turinčius 18 metų amžiaus? Ir daugiau žinių suinteresuotieji asmenys gali rasti knygelėj —

FEDERALINIAI DARBO SAMDOS ĮSTATYMAI

Spaudai paruošė Pr. Šulas

Knygelėj klausimų ir atsakymų forma yra išaiškinti veikiantieji JAV-bėse federaliniai darbo samdos įstatymai. Knygelės kaina 40 centų. Pinigus su užsakymais siųsti:

"DRAUGAS", 4545 West 63rd Str., Chicago 29, Ill.

DR. J. IR K. AGLINSKAI
GYDYTOJAI IR CHIRURGAI
5430 So. Kedzie Ave.
Priima ligonis pagal susitarimą. Dėl valandos skambinti telefonu HEmlock 4-1562 nuo 2 iki 9 v. p. p. kasdien, išskyrus trečiad. ir šeštad.

DR. ANNA BALIUNAS
AKIŲ, AUSŲ, NOSIES IR GERKLĖS LIGOS
Pritaiko akinius
6322 South Western Avenue
Val.: kasdien 10—12 val. ir 7—8 v. vak. Šeštadieniais 10—1 val. Trečiadien. uždaryta. Kt. laiku susitarus
Ofiso telefonas PR 3-3229
Rez. telef. WAlbrook 5-5076

DR. VL. BLAŽYS
PLAUČIŲ IR VIDAUS LIGOS
4701 South Damen Avenue
Kampas 47-tos ir Damen Ave.
Val. kasdien nuo 6—8 val. vak. Šešt. 2—4 val. vak.
Trečiad. ir kitu laiku pagal sutartį
Ofiso telef. LAfayette 3-6048
Rez. WAlbrook 5-3048

DR. C. K. BOBELIS
Inkstų ir šlapumo takų chirurgija
Tel. PRospect 6-1795
2300 W. 51st St., Chicago, Ill.
Oakley Medical Arts Bldg.
arba
434 Algona Ave., Elgin, Illinois
Tel. OWens 5-0533
Valandos pagal susitarimą

Tel. ofiso HE 4-5849, rez. HE 4-2324
DR. PETER T. BRAZIS
GYDYTOJAS IR CHIRURGAS
2434 West 71st Street
Val. Pirm., ketvir., penkt. 1-4 ir 7-9 Antr. 1-6, treč. ir šešt. pagal sutartį. sekm. uždaryta.

Tel. ofiso HE 4-5758; Res. HI 5-3225
DR. S. ir M. BUDRYS
GYDYTOJAI IR CHIRURGAI
(Bendra praktika ir Alergija.)
2709 West 51st Street
Valandos: pirm., antr., ketvirt., penk. 2-9 val. vak.: šeštad. 2-4 val. popiet
Ligonius priima pagal susitarimą.

DR. J. G. BYLA - BYLAITIS
Nervų-Smegenų Ligos, Chirurg.
OAKLEY MEDICAL BLDG.
2300 West 51st Street
Valandos šeštad. susitarus, skambinti tik pirmad., antrad., ketvirtad., penktad., tik nuo 2—4, 6—8 val. PRospect 6-1795. Rez. TREMONT 9-5890.

TV — RADIJAI — H-FI — STEREOFONINIAI HI-FI VOKIEČKI

FRANK'S Television and Radio, Inc.
SALES & SERVICE Sav. P. Kerša, P. Endzelis, J. Bendoraitis
3240 South Halsted Street Tel. — CA 5-7252

Mes mokame 4 10 20

MIDLAND
Savings and Loan Association

ANT VISŲ SĄSKAITŲ
Kiekviena sąskaita ligi $10,000. - apdrausta Federalinėje Draudimo įstaigoje.

Įsteigta 1914 m.
Kapitalas $5,000,000.00
Rafael Balcells, Prezidentas
4038 ARCHER AVENUE
CHICAGO 32, ILL.
Tel. LA 3-6719

DR. Z. DANILEVIČIUS
GYDYTOJAS IR CHIRURGAS
spec. vidaus ligos
6317 South Western Avenue
Tel. ofiso — REpublic 7-4900
namų — GRovehill 6-8161
Valandos: kasdien 2-7 v. p. p., šeštad. 1-5 val. p. p., trečiadieniais uždaryta.
Dėl tikslaus priėmimo laiko (appointment) malonėkite susitarti telefonu ar asmeniškai, kad nereiktų ilgai laukti.

DR. T. DUNDULIS
GYDYTOJAS IR CHIRURGAS
Akušerija ir moterų ligos
4157 Archer Avenue
Ofiso val. nuo 2-4 ir nuo 6-8:30 v. v. Šeštadieniais nuo 2 iki 4 popiet.
Trečiadieniais pagal sutartį.
Ofiso tel. VIrginia 7-0036
Rezidencijos tel. BEverly 8-8244

Rez. GI 8-0873 Rez. HE 6-1670
Dr. Eisin. Dr. Balukas
DR. W. M. EISIN-EISINAS
DR. K. G. BALUKAS
AKUŠERIJA IR MOTERŲ LIGOS
Valandos pagal susitarimą
6132 S. Kedzie Ave., WA 5-2670
Jei neatsiliepia skambinti MI 3-0001

Ofiso HE 4-1414. Rezid. RE 7-6867
DR. B. GAIŽIUNAS
GYDYTOJAS IR CHIRURGAS
Specialybė akušerija ir moterų ligos
2454 West 71st Street
(71-os ir Campbell Ave. kampas)
Val.: kasdien 1—3 ir 6—8 val. vak. Šeštadieniais 1-4 p. p. Trečiadieniais uždaryta.

DR. A. GARUNAS
GYDYTOJAS IR CHIRURGAS
Vidaus ir vaikų ligos
2423 West 63rd Street
Val. kasdien nuo 6-8 val. vakaro. Šeštad. nuo 12:30 — 2:30 val. p. p. Treč. ir kitu laiku tik susitarus.
Telef. ofiso WA 5-2017
Res. PR 8-4255

Ofiso tel. TOwnhall 3-0959
Namų-rezid. tel. HUmboldt 6-8273
DR. JANINA JAKŠEVIČIUS
(JOKŠA)
GYDYTOJA IR CHIRURGĖ
VAIKŲ LIGOS
5002 W. 16th St., Cicero, Illinois
Val.: Kasdien 4-8 p. p., šeštad. 10-2 p. p. Treč ir kt. laiku tik susitarus

Tel. ofiso PO 7-6000, rez. RE 7-9199
DR. A. JENKINS
GYDYTOJAS IR CHIRURGAS
3844 West 63rd Street
Val. kasdien nuo 1 — 4 p. p. ir 6 iki 8 val. Trečiad. ir šešt. uždaryta

Telefonas: GRovehill 6-1595
DR. ALDONA JUŠKA
AKIŲ LIGŲ SPECIALISTĖ
PRITAIKO AKINIUS
2422 W. Marquette Road
Valandos 9—12 ir 7—9 v. v. pagal susitarimą, išskyrus trečiadienius.

Tel.: REliance 5-1811
DR. WALTER J. KIRSTUK
GYDYTOJAS IR CHIRURGAS
(Lietuvis gydytojas)
3925 West 59th Street
Val.: Pirmad., antrad., ketvirtad. ir penktad. nuo 1—4 p. p., 6:30-8:30 val. vak. Šeštad. 1—4 val., trečiad. uždaryta.

Tel. ofiso ir buto OLympic 2-4159
DR. P. KISIELIUS
GYDYTOJAS IR CHIRURGAS
4938 W. 15th Str., Cicero
Kasdien 1—3 val. ir 6—8 val. vak. išskyrus trečiadienius
Šeštadieniais 12 iki 4 popiet

Ofiso telef. LAfayette 3-3210, jei neatsiliepia, šaukite KEdzie 3-2868
DR. EMILY V. KRUKAS
GYDYTOJA IR CHIRURGĖ
4146 S. Archer Ave.
Val.: Kasdien popiet nuo 12—3 val. vak., pirm., antr., ketvir. 6—9 val.
Trečiadieniais tik susitarus

DR. IRENA KURAS
GYDYTOJA IR CHIRURGĖ
KŪDIKIŲ IR VAIKŲ LIGŲ SPECIALISTĖ
7156 South Western Avenue
MEDICAL BUILDING
Pirmad., antrad., ketv. ir penktad. nuo 11 val. iki 1 val. p. p. ir nuo 6 v. — 8 val. vakare. Trečiad. nuo 11 val. ryto — 1 val. p. šeštad. 11 val. ryto iki 3 val. p. p.
Office tel. RE 7-1168
Res. tel. WAlbrook 5-3765

Tel. ofiso HE 4-1202, rez. PR 6-4732
DR. A. MACIŪNAS
CHIRURGAS
2454 West 71st Street
(71st ir So. Campbell Ave.)
Val.: pirmad. ir ketvirtad. 7-4 p. p. antrad. ir penktad. 5-8 v. v.

Ofiso HE 4-1818, Rezid. PR 6-9801
DR. J. MEŠKAUSKAS
GYDYTOJAS IR CHIRURGAS
Specialybė — vidaus ligos
2454 West 71st Street
(71-os ir Campbell Ave. kampas)
Val.: kasdien 9-11 ryto ir 4-8 v. v.
Trečiadieniais uždaryta.

DR. JULIJA MONSTAVIČIUS
GYDYTOJA IR CHIRURGĖ
Office: 10746 South Michigan Ave.
Buto 1653 W. 103 St., Beverly Hills
Val.: kasdien nuo 6 v. v. iki 9 v. v. išskyrus trečiad. Šeštadieniais nuo 1 iki 4 val. popiet.
Tel. ofiso — PUllman 5-6766
Buto — BEverly 8-3946

Ofiso telefonas — BIshop 7-2525
DR. AL. RAČKUS
GYDYTOJAS IR CHIRURGAS
4342 Archer Avenue
(Kampas Kedzie ir Archer)
VAL. kasdien nuo 2 iki 9 val. vak.
Treč. ir sekmad. tik susitarus

DR. ZIGMAS RUDAITIS
2745 West 69th Street
Spec. ORTHOPEDINĖS LIGOS
Priešais Šv. Kryžiaus ligoninę
VAL.: Pirmad., antr., ketv., penktad. nuo 9 iki 11 ryte ir nuo 6-8 val. v. Šeštad. nuo 2-4. Trečiadieniais ir kitu laiku susitarus telefonu.
Telef. REpublic 7-2290

DR. ANT. RUDOKAS, Opt.
Tikrina akis ir pritaiko akinius keičia stiklus ir rėmus
4455 S. California Ave. YA 7-7381
Val.: 10 ryto iki 8 vak. (trečiad. uždaryta. Šeštad. 10 v. r. iki 2 p. p

DR. J. J. SIMONAITIS
GYDYTOJAS IR CHIRURGAS
Naujas adresas: 4255 W. 63rd St
Ofiso tel. REliance 5-4410
Rez. tel. GRovehill 6-0617
Valandos: 1-3 p. m. ir 6-8 p. m
Penkt. tik 1—3 p. m.
Trečiad. ir šeštad. pagal sutartį

Ofiso telef. CLiffside 4-2896
Rezid. telef. WAlbrook 5-3099
DR. P. STRIMAITIS
GYDYTOJAS IR CHIRURGAS
(Bendra praktika ir specialiai chirurgija)
1724 West 47th Street
(Kamp. 47th ir S. Hermitage)
Val.: nuo 2 iki 4 val. ir 6 iki 8 v. v. Šeštad. nuo 2 iki 6 val., išskyr. sek

Tel. ofiso TO 3-0959
Res. tel. GA 3-6046
DR. FL. TALLAT-KELPŠA
GYDYTOJAS IR CHIRURGAS
Spec. chirurginės ligos
5002 West 16th Street, Cicero, Ill
Val.: kasdien 5-8 p. m., šeštadien. 1-4 p. p. Kitu laiku ir trečiad. sustarus

DR. VYT. TAURAS
(Bendra praktika ir moterų ligos)
GYDYTOJAS IR CHIRURGAS
Ofisas ir rez. 2652 W. 59th St.
Tel. PRospect 8-1223 ar JR. 3-5577
Ofiso val.: Pirm. 7-9 v. v., Antrad. Treč. ir Penkt. 6-9 val. vak., Šeštad 2-4 val. popiet. iri sulig susitarimu

Tel. ofiso HE 4-2123, rez. GI 8-6195
DR. V. P. TUMASONIS
CHIRURGAS
2454 West 71st Street
(71st ir So. Campbell Ave.)
Val.: pirm, antr., ketv. ir penkt. nuo 2 iki 4 ir nuo 6 iki 8. Treč. ir šešt. uždaryta.

Telefonas — GRovehill 6-2823
DR. A. VALIS-LABOKAS
GYDYTOJAS IR CHIRURGAS
Specialybė: AKUŠERIJA ir MOTERŲ LIGOS
2524 West 69th Street
Valandos: nuo 1-4 ir 6-8 val. vak. Šeštadieniais nuo 1-4 val. popiet

Tel. PRospect 6-9400
DR. ONA VAŠKEVIČIUS
(VAŠKAS)
GYDYTOJA IR CHIRURGĖ
6248 South Kedzie Ave.
Ofiso val. kasdien: 2-4; 6-8
Šeštad. nuo 2 iki 4. Treč. ir sekm tik skubiais atvejais ir susitarus.

Tel. ofiso PR 6-6446, rez. HE 4-3150
DR. F. C. WINSKUNAS
GYDYTOJAS IR CHIRURGAS
2420 W. Marquette Road
Val. nuo 2 iki 4 p. p. ir 7 iki 8 v. v Trečiad. ir šeštad. pagal sutartį.

DR. P. Z. ZALATORIS
GYDYTOJAS IR CHIRURGAS
1821 So. Halsted Street
Tel. ofiso CA 6-0257, rez. PR 6-6659
Rezid. 6600 So. Artesian Ave.
Val. 11 v. ryto iki 3 v. p. p., 6-7 vak.

Tel. Off. FR 2-4841, 9 A.M.-5. P.M.
Tel. Res. AV 3-2627, 5:30 P.M. iki 9
DR. JUSTINA ŽIRGULIS
Įvairios nervų bei proto ligos — vaikų ir suaugusių
PITTSFIELD BUILDING, Kamb. 621
55 E. Washigton St., Chicago 2, Ill.
Priėmimas tik pagal susitarimą

P. ŠILEIKIS, O. P.
Orthopedas. Protezistas
Aparatai-Protezai. Med. bandažai. Spec. pagalba kojoms (Arch Supports) ir t.t.
Val. 9-4 ir 6-8. Šeštadieniais 9-1
ORTHOPEDIJOS TECHNIKOS LAB.
2850 W. 63rd St., Chicago 29, Ill.
Tel. PRospect 6-5084

Remkite dien. Draugą! **Skelbkitės "Drauge"**

DRAUGAS
THE LITHUANIAN DAILY FRIEND
4545 West 63rd St., Chicago 29, Illinois Tel. LUdlow 5-9500

Entered as Second-Class Matter March 31, 1916, at Chicago, Illinois Under the Act of March 3, 1879

Member of the Catholic Press Ass'n
Published daily except Sundays and days after Christmas and Easter by the Lithuanian Catholic Press Soc'y

SUBSCRIPTION RATES
$10.00 per year outside of Chicago
$12.00 per year in Chicago & Cicero
$10.00 per year in Canada
Foreign $12.00 per year

PRENUMERATA:	Metams	½ metų	3 mėn	1 mėn
Chicagoj ir Cicero	$12.00	$6.50	$3.50	$1.50
Kitur JAV ir Kanadoj	$10.00	$5.50	$3.00	$1.25
Užsienyje	$12.00	$6.50	$3.50	$1.50

Redakcija straipsnius taiso savo nuožiūra. Nesunaudotų straipsnių nesaugo, juos grąžina tik iš anksto susitarus. Redakcija už skelbimų turinį neatsako, skelbimų kainos priimamos gavus prašymą.

INDIJOS GINČAS SU KINIJA

Nehru pastangos taikingai jį išspręsti

Tas ginčas kilo pereitais metais, kai Kinijos raudonieji įsiveržė į Indijos teritoriją, užmušdami dvyliką Indijos pasienio sargybinių ir užimdami bemaž dvyliką tūkstančių ketvirtainių mylių Indijos žemių. Prieš tokią agresiją Indijos vyriausybė griežtai protestavo. Indijos premjeras Nehru tuomet parlamente pareiškė, kad gins krašto teritorijos neliečiamybę visomis priemonėmis, neišskiriant nė karo. Bet raudonieji mažai kreipė dėmesio į Indijos protestus ir iš užimtos Indijos pasienio juostos nepasitraukė. Maža to, iš įvykusio tarp Indijos ir Raudonosios Kinijos pasikeitimo notomis paaiškėjo, kad Peipingas turi pretenzijų į 51,000 ketvirtainių mylių Indijos teritorijos išilgai sienos su Tibetu. Raudonieji tvirtino, kad tas žemės plotas priklausęs Tibetui ir po Tibeto prijungimo prie Raudonosios Kinijos turįs atitekti šiai Kinijai. Bet Indijos vyriausybė tuos reikalavimus atmetė, pareikšdama, kad siena tarp Indijos ir Tibeto buvusi nustatyta dar 1914 m. McMahomo komisijos, kad ta siena esanti išvesta gamtoje ir negalinti būti pakeista.

Iš pradžių ginčas buvo pasireiškęs tokia aštria forma, jog net Chruščevas pradėjo rūpintis, kad dėl jo nekiltų stambesni karo veiksmai. Antra vertus, kivirčas su Indija raudoniesiems pradėjo skaudžiai atsiliepti visoje Azijoje. Juk Indija iš visų Azijos kraštų bene geriausiai sugyveno su Kinijos raudonaisiais ir buvo jų politiniu ramsčiu tarptautinėse organizacijose. Dėlto Peipingo agresija prieš Indiją galėjo nubaidyti kitus Azijos kraštus nuo glaudesnio bendradarbiavimo su raudonaisiais, sukeldma nepasitikėjimą.

O ir pasaulio opinija tą agresiją griežtai pasmerkė

Dar nebuvo išdilę įspūdžiai, kuriuos sudarė pasaulyje žiaurus Vengrijos sukilimo numalšinimas. Dar gyvi buvo vaizdai iš skerdynių, kurias Kinijos raudonieji įvykdė Tibete. O čia viena po kitos pradėjo eiti iš Azijos žinios apie Kinijos raudonųjų agresiją prieš kone visus kaimynus pietuose, tame skaičiuje ir prieš Indiją. Kai Indija nebuvo davusi jokio pagrindo raudonųjų priekabėms, o priešingai — siekė su jais palaikyti kuogeriausius santykius, Indijos užpuolimas buvo aiškinamas nepasotinamu raudonųjų veržlumu, pareinančiu iš jų pagrindinio tikslo — viso pasaulio pavergimo.

Tuo tarpu Maskva buvo nusistačiusi pradėti kalbas apie taikingą laisvojo ir bolševikinio pasaulio sugyvenimą. Toms kalboms Maskvai buvo reikalinga ramesnė tarptautinė atmosfera. Dėlto Peipingo išsišokimai, sukėlią nepalankią raudoniesiems pasaulio opiniją, buvo Maskvai nepakeliui. Nors nėra tikrų žinių kad Chruščevas būtų tarpininkavęs kilusiame tarp Indijos ir Kinijos raudonųjų ginče, bet reikia manyti, kad susitikdamas su Nehru ir Chou En-Lajumi, sovietų premjeras darė įtakos, kad kilęs kivirčas būtų greičiau likviduotas. Ta įtaka greičiausiai bus prisidėjusi ir prie Peipingo išbujojusio karingumo atslūgimo. Visokiu atveju Nehru pavyko užmegzti dėl kilusio ginčo derybas jo pasiūlytoje Indijos ir Raudonosios Kinijos "viršūnių konferencijoje".

Tačiau tos derybos kol kas nedavė laukiamų vaisių

Kad ir neturėdamas visuotino pritarimo, Nehru pasikvietė Raudonosios Kinijos premjerą į Indijos sostinę, kad, taip sakant, ant keturių akių priešingumus suderintų. Rašant šias eilutes, dar nebuvo išsamių žinių apie balandžio 19 d. prasidėjusias Delhi derybas. Tačiau iš abiejų pusių taikingų pareiškimų, kuriais buvo pasikeista prieš tas derybas, tenka spręsti, kad jos gali vesti prie kurio nors kompromisinio ginčo sprendimo. Gali būti, kad raudonieji pasilaikys jų užimtą teritoriją, su kaikuriais sienos išlyginimais, bet atsisakys nuo tolesnių pretenzijų. Taip manyti verčia ypač Nehru pasisakymas, kad "teisingas ir taikingas sprendimas turi būti suderintas su abiejų šalių garbe ir savigarbos jausmu, nes Budda pasakęs: tikroji pergalė yra visų pergalė, kurioje nėra pralaimėjimo".

Tačiau jeigu derybos vestų prie tokių padariniu, tai raudonieji vėl būtų laimėję ne pėdą, o dvyliką tūkstančių ketvirtainių mylių laisvojo pasaulio dabartinio ploto. O to pasaulio užimamos teritorijos siaurinimas negali būti laikomas jo laimėjimu.

Pranas Dailidė

LIETUVIŠKOJI INFORMACIJA ROMOJE

AL. GIMANTAS

Nuolat besisielojant ir siekiant geresnės liet. informacijos visose mūsų gyvenimo srityse ir vietose, šį kartą tenka sustoti ties informaciniais reikalais liečiančiais Romos lietuvių koloniją.

Vieniems gali atrodyti, kad tai perjautri tema, kiti gal ir visiškai nenorėtų apie tai kalbėti, bet tokie sprendimai tik jau negalėtų teigiamai pasitarnauti, norint tikslios, greitos ir efektyvios informacijos. Romos sektorius yra labai svarbus, labai įdomus ir pakankamai reikšmingas lietuviškojo gyvenimo raidoje ir jam derėtų skirti galimai didesnį dėmesį. Bet kitoje šio pusėje kaip tik labai pasigendame pakankamo (turima galvoje informacinė sritis) Romos lietuvių dėmesio kitur gyvenančių tautiečių informaciniais šaltiniais.

Kas nukenčia?

Problema nenauja. Ji jau jaučiama visą pokario metą, kartais, ypač iškylant visu ryškumu, kartais, nemažą dalį visuomenės ir papiktinanti. Dėl nuolatinės informacijos stokos yra nemažai tautiečių, kurie galvoja (ir labai klaidingai), jog kai kuriems mūsų tautiečiams Romoje lietuviški reikalai terūpi lyg ir antroje vietoje. Teisybė būtų visiškai kitokia. Romos lietuviai, kurių absoliutinę daugumą sudaro lietuviai dvasiškiai, yra nemaži patriotai ir abejoti jųjų lietuviškuoju nusistatymu būtų beveik nusikaltimas. Bėda tik tame, kad beveik visos žinios apie jų darbą, apie jų veiklą Italijoje ir Vatikane mus visados pasiekia pavėluotai, neįspūdingai pertejkiamos, sąmoningai ar ne, mažinant mūsiškių nuopelnus (perdidelis kuklumas?!), arba, kitu atveju, tam tikros žinios gaubiamos didžiausios paslapties skraistės ir visiškai nepasiekia lietuviškųjų akių ir ausų.

Netikros paslaptys

Žinia, jei tai būtų tikros paslaptys (galimas dalykas, kad išimtinais atvejais, yra ir tokių dalykų, bet tai jau retesni atsitikimai), kągi, tektų su tuo sutikti, bet, kaip vėliau paaiški, tos paslaptys telieka tik "paslaptimis". Ir šių žodžių rašėjas jau nekartą bandė megsti ryšius su vienais ar kitais Romos lietuviais, prašydamas informacijų visiems rūpimais klausimais, bet, beveik kaip taisyklė, visados teko susilaukti atsakymų labai jau bendrybėmis ir tokių žinių negalint panaudoti mūsų informacijos darbe. Kitą kartą paklausimai spaudos vardu ir visai nesulaukdavo jokio atsakymo, nors laiškai ir buvo gauti.

Jei šiame kontinente svečiuojasi vienas ar kitas Romos lietuvis, tokie svečiai, paprastai, turi galimybę lietuvių kolonijose susipažinti su išeivių visuomene, ta pat proga, visi, su nemažu susidomėjimu, išklauso ir garbingų svečių pranešimus. Iš to ir paaiški, kad ir tam tikros paslaptys nėra jau jokiomis paslaptimis, jei jau viešame susirinkime apie tokius dalykus prasitariama. Ir tik stebėtis tenka, kodėl tokios įdomios ir visiems lietuviams svarbios žinios, laikomos, sendinamos, nebent laukiama proga asmeniškai gyvų žodžiu viską papasakoti. Betgi, laikas bėga, įdomios žinutės nusiaktualėja, bet, pačiu laiku perduotos, būtų dažnai ir miela ir brangi sensacija kiekvienam lietuviui.

Kiti naudojasi proga

Dėl informacijos stokos nukenčia ir lietuviškieji ir katalikiškieji reikalai. Nėra nieko keistesnio, kai pirmoje eilėjo lietuviams katalikams rūpimi klausimai, vien dėl kai kurių mūsų neapdairumo, pradedami kelti ir garsinti tų sluoksnių ir tos spaudos, kuriai tie katalikiškieji reikalai mažiausiai rūpi ir kurie tik, besinaudoją mo- ga voja priešingai, bet pastamentu ir katalikiškos spaudos nebudrumu, neretai lietuvius katalikus pastato keiston padėtin ir daug kam sukelia įvairių įtarinėjimų. Ne visada tokius reiškinius reikėtų apšaukti blogos valios padariniu. Juk tylint tiems, kuriems būtų pati pirmoji pareiga vienu ar kitu reikalu prabilti, prakalba tokie ba'sai, kurie siekia tik suniekinti lietuvius katalikus. Dar blogiau, kai tuo pačiu ar greta jau bandomas įžeidinėti tikėjimas, bažnytiniai autoritetai, retesniais atvejais, net ir Dievas.

Būta daug neapdairumo prieš keletą metų Vatikanui išleidus pašto ženklus su lietuviškaisiais Aušros Vartais Vilniuje, nebuvo išvengta tam tikrų nesklandumų ir su šv. Kazimiero pašto ženklų serijos išleidimu. Dar blogiau, kai paaiškėjo, kad dėl šių pastarųjų jau būta tam tikro trynimosi ir tarp pačių Romos lietuvių. Ir anksčiau, ir šiandien šis autorius yra įsitikinęs, kad visi tie nesklandumai nemažą dalimi yra prasidėję ir davę pagrindo įvairiems pagrįstiems ir nepagrįstiems gandams, vien dėl informacijos stokos. Perdaug tų tariamų paslapčių ten, kur jų visiškai nėra ir neturėtų būti. Kai kas rame rate tų vyrų, kuriuos jis buvo apie save subūręs. Pilna to žodžio prasme generolas Daukantas buvo Lietuvos laisvės šauklys ir, kaip spauda praneša, jis mirė širdies priepuolio ištiktas, pasakęs ugningą kalbą prieš bolševikus Buenos Aires mieste, tremtinių kroatų susirinkime.

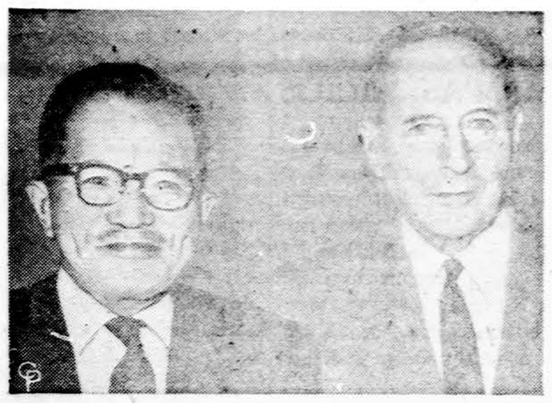

Gen. Douglas MacArthur ir dr. Ryotaro Azuma New Yorke iškilmėse, kuriose buvo paminėtas New Yorko ir Tokyo miestų broliškumas. Dr. Azuma yra Tokyo miesto galva ir nori įvairių visuomeninių problemų ir idėjų pasikeitimų su New Yorku. (UPI)

Su literatais

Tokių šviesių, tokių gilių ir draugiškų asmenybių, kaip kad gen. Daukantas buvo, tikrai maža teko gyvenime sutikti. Visad giedra šypsena veide, visuomet humoras ir nuotaika, visuomet būrys vyrų lydėjo generolo žingsnius visą tremties kelią Vokietijoje. Kai generolas pritrūkdavo duonos, jis atsidarydavo barako langą ir sušukdavo: "Moterėlės, generolas Daukantas alkanas!" Tada bėgdavo moterėlės pas generolą nedamos kas duonos, kas mėsos gabalėlį. Prisimenu, kada generolas gyveno viename kambarėlyje su karo dainium Juozu Mikštu-Šilainiu ir dažnokai tekdavo pas juos apsilenkyti. Kai susitvėrė rašyt. J. Jankaus globojamas literatų būrelis, gen. Daukantas buvo uolus susirinkimų lankytojas, nuolat dėstė savo gilias mintis apie literatūrą, tėviškai, bet kartu ir kritiškai sutikdavo jaunųjų literatų kūrybą.

Su gen. Daukantu kuriam lai kui išsiskyrėm, kai jis išvyko lektoriauti į naujai įsisteigusią Jūrininkų mokyklą Flensburge. Tos mokyklos atsiradimas tai buvo didelė paguoda senajam "jūrų vilkui". Jis ten nusivežė ne tik ilgą patirtį, intelektą, bet ir širdį.

Atgalios pas mus gen. Daukantas sugrįžo tuo metu, kada jis buvo labai reikalingas. O gi 1948 m. žiemą anglai užsigeidė lietuvių tremtinių stovyklą iš Stadės perkelti į Dedelsdorfo miškus, raudonosios bolševikų zonos pašonėje. Ką užsigeidė globėjai, tą ir padarė. Visokie prašymai bei maldavimai liko be sėkmės. Taip vieną šaltą sausio pavakarį išvietintas tremtinių ešelonas sustojo niūriuose Dedelsdorfo miškuose, kur ir elektra švietė, atplaukusi iš bolševikų zonos elektrinių. Prislėgtą tremtinių nuotaiką dar pagadino žinia, kad anglų komendantas neduoda visų žadėtų barakų, kad dalis gyventojų turės apsigyventi salėje ir kituose užkampiuose. Barakai esą palikti anglų kareiviams, kurie kiekvienu momentu galį čia atsirasti.

(Nukelta į 6 psl.)

IMK MALDAKNYGĘ IR BŪK ŽMOGUS

Iš netolimos praeities

Balandžio 10 d. Argentinoje staiga mirė šviesus lietuvis generolas T. Daukantas. Man jis buvo įdomus tuo, kad buvo pirmasis Lietuvos generolas, kurį teko asmeniškai pažinti. Mus suvedė tremtis, ta pati tremtinių stovykla Seedorfe, anglų zonoje. 1946 m. atsikėlęs į Seedorfą, ne aš pirmasis ieškojau Lietuvos generolo, o jis pats mane surado, pirmasis prisistatė, smarkiai pakratė ranką ir net apiboksavo... Jau tuo metu jis stengėsi apjungti visus jaunuš vyrus ir ugdyti juose kovos dvasią, nes kas žinojo, kuriuo momentu gali išmušti toji valanda, kada bus reikalinga net ginklo jėga Lietuvos laisvei atstatyti. O generolas Daukantas nei minutę nesusvyravo tikėdamas Lietuvos prisikėlimu ir tą savo šventą tikėjimą jis skelbė minioms savo ruolatinėse viešose paskaitose, skautų, ateitininkų ir literatų susirinkimuose ir užda-

Spaudoj ir gyvenime

Apie fanatizmą ideologijoj ir polemikos nuosmukį

Be visos eilės labai gerų straipsnių paskutiniame "Į Laisvę" žurnalo numeryje, vertas ypatingo dėmesio L. Dambriūno straipsnis "Mūsų visuomenės veikla 15 m. perspektyvoje". Neįmanoma viso straipsnio pacituoti, tačiau norime sustoti ties keliomis frazėmis, kurios ypač aktualios.

Ideologinis karštis

Apie bendrą sutarimą visuomeninėj tautinėj veikloj autorius rašo:

"Viena iš kliūčių tiek politiniame, tiek ir kultūriniame darbe yra mūsų ideologinis fanatizmas. Mes esame tiek įsimylėję savo ideologijas, kad nenorime nieko gero matyti kitų ideologijose, ir tiek karštai kartais giname savąsias, kad pradedame neapkęsti ne tik kitų ideologijų, bet ir jų skelbėjų. Iš kovos prieš kitas ideologijas lengvai pereiname į kovą prieš žmones. Ideologinis 'karštis' vienu atžvilgiu yra teigiamas dalykas, nes jis parodo mūsų idėjinguma, dvasingumą, bet fanatiškas tos ideologijos propagavimas rodo tam tikrą mūsų nesubrendimą ir nekultūringumą. Toks fanatizmas kenkia ne tik pačiai ideologinei grupei, bet ypač bendram mūsų tautinės bendruomenės darbui. Ta fanatiška ideologinė kova tarp lietuvių vyko jau nuo pat mūsų tautinio atgimimo pradžios tiek pačioje Lietuvoje, tiek ir čia Amerikoje. Ji pridarė nemaža žalos. Todėl reikėtų gerai pagalvoti, ar ne laikas mums tą kovą sukultūrinti ir atsisakyti vienam kitą su lazda varyti į savo rojų. Jeigu esame visi lietuviai ir siekiame bendro tikslo, tai argi taip baisu, kad kartais vienos, o kartais kitos ideologijos žmonių daugiau patenka į kokios nors bendrinės organizacijos vadovybę? Argi taip sunku rasti bendro lietuviško darbo, kurio netrukdytų dirbti ideologiniai skirtumai? Argi šiuo metu lietuvybė nėra mums svarbiau už mūsų ideologinius skirtingumus."

Intelektualinės kultūros stoka

Toliau autorius pabrėžia, kad mes neturime perdaug niekinti buvusios Lietuvos santvarkos, nes tai esą neigiamai veikia į jaunimą ir griauna gražų Lietuvos vaizdą jaunuoliuose, kurį jie įgavo besimokydami mokyklose. Autorius pasisako ir dėl menkavertės mūsų polemikos:

"Palyginus ją su amerikietiškąja, nesunku pastebėti dažnos mūsų polemikos primityvumą. Išimčių yra, bet nedaug. Mūsų polemikose vyrauja ne protas, bet jausmai, kurių tarpe nemenką vietą užima pyktis ir neapykanta oponentui. Nesinaudojimas protu ir laisvės davimas jausmams rodo mūsų spaudos darbuotojų intelektualinės kultūros stoką. Suprantama, kad vadovaujantis jausmais sunku išsiaiškinti tiesą. Tokiose polemikose nebandoma rimtai dėstyti oponento argumentų bei motyvų, bet plačiai dėstomi tik savieji, stengiamasi 'sukritikuoti' oponentą, kimbant prie atskirų išsireiškimų, nevienodai suprantamų terminų, ir po to duodama valios jausmams, pareiškiant, kad oponentas yra šioks toks bei anoks."

Būtinos sąlygos

Savo gana akademišką ir konstruktyvų straipsnį L. Dambriūnas baigia šiomis išvadomis:

"Kultūrinkime polemiką bei publicistiką, daugiau naudodamiesi protu nei jausmais. Apie neprikląusomybės laikotarpį rašykime daugiau moksliškai, negu publicistiškai, nes ta publicistika ypač šiuo metu nereikalinga ir nenaudinga. Nebūkime ideologiniai fanatikai, nes fanatizmas nekultūringumo pažymys — jis kliudo mūsų sugyvenimui.

"Bandykime vieningiau bendradarbiauti tose srityse, kurios mažiau skaldo. Juo platesnė, bendresnė organizacija, juo geresnė dirva visų bendradarbiavimui. Todėl Lietuvių Bendruomenė yra vieta, kur gali tilpti visi. Todėl ir katalikams daug svarbesnė ateitininkų organizacija, negu krikščionys demokratai ar frontininkai, nes kai sunyks pirmoji, sunyks ir pastarosios.

Neneikime politinio darbo reikalingumo bei svarbumo, bet ir politiniai veikėjai turi suprasti, kad kova dėl garbės nesiderina su kilnios politinės organizacijos tikslais ir darbo vieningumas nemažiau svarbus už organizacijos vieningumą.

Visų šių dalykų supratimas bei vykdymas padės sudaryti būtinas sąlygas mūsų tautinės bendruomenės egzistencijai ir tuo būdu sudaryti pagrindą tolimesnei kovai dėl Lietuvos laisvės."

L. Augštys

JURGIS GLIAUDA

ŠIKŠNOSPARNIŲ SOSTAS

PREMIJUOTAS ROMANAS

(Tęsinys)

Mano naujautą patvirtino Karusė. Ji taip pat laukė nemalonių įvykių pasekmių.

— Jau prieš porą mėnesių Parulis davė suprasti, kad mums neteks pas jį užsigyventi, — pasakė Karusė. — Štai ir statyba prasidėjo, o mes vis tokie neryžtingi.

Staiga aš išsprendžiau problemą:

— O mes nusikraustysime pas Valeikienę. Aš mačiau dabar. Jos butukas ne tokia jau kišenė, kaip ji mėgsta vadinti.

— Valeikienė mūsų nepriims, — užtikrintai atsakė Karusė. — Ji visad pabrėžia, kad ji mėgsta gyventi viena.

— O gal pabandyti su ja susitarti? Juk ten mes nebūtume tarp visiškai svetimų žmonių.

— Valeikienė mūsų nepriims, — pakartojo Karusė. Tačiau aš buvau kitos nuomonės. Jau vien prielaida, kad vėl apsigyvensime pas savus, mane keistai ramino, ir aš norėjau tikėti savo išradingumu.

Karusė atsiduso:

— Mes visad taip. Vengiame galvoti apie reikalą iki paskutinės minutės, nes juk tikrai rūpestis gadina nuotaiką. Bet atėjo paskutinė minutė, o mes vis dar čia, tarytum laukiame, kada šeimininkas išmes mus lauk.

— Jis mūsų nemes, — šyptelėjau aš.

Tikrai man būtų tas vaizdas juokingas: Parulis stovi mūsų buto duryse ir išmeta lauk mūsų menkutę mantą.

Čia vėl patrauké mane pagunda galvoti apie galimybę grįžti. Ir aš vaizdavausi, kad aš ir Karusė avantiūriškai išeiname iš to požeminio buto į nežinomybę. Lietuviai išgyvena furorą: grįžta buvęs teisėjas Alksnis. Valandėlę mes būtume sensacijos centre. Tai palengvintų taip sunkiai pakeliamą menkavertiškumo kompleksą, vis augantį dvasioje, kaip piktybinis navikas ligonio audinyje. Mes išeiname ir sakome: „sudiev, pone Paruli, sudiev Eugenijau!", paskui plaukiame laivu. Ir vėl tas vandenynas, kur bangos supasi aplink. Ir... ar aš nekliedžiu? Ne! tai kelionė atgal. Smagu apie tą kelionę galvoti, kada esi vienas, kada Karusė darbe, kada vakaras jau nebe toks, koks buvo iki statybos, — tylus ir mėlynas, — bet pilnas nerimo, nes žalių medžių nebėra, už tvorelės suversta šviežia žemė, kvepianti kapais. Ir visas plotas, skirtas statybai, lyg vieni didžiuliai, masiniai kapai. O vakaro prieblandos koloritas nebe mėlynas, bet grasiai gelsvas, nuodingai gelsvas.

Aš prisimenu savo kovą su kvakeriais, kurį užkirto man kelią į Rūtos namus. Kaip keista: Karusės tezė čia tinka. Aš išduodu savo tvirtinimus. Bet aš sakau sau: juk visa tai gyvenimas. Žuvis ieško kur giliau, o žmogus kur geriau. Tik, aiman, juk tai rusiška patarlė! Aš išdrįsau paimti vėl lapą popieriaus. Pasidėjau jį ant stalo. Jo baltume aš regėjau įrašytinus žodžius apie sugrįžimo problemą. Ne, aš neįrašiau į jį nė žodėio, aš sudraskiau tą baltą lapą, tarytum savo naujos kaltės įrodymą. Aš supratau, kad sugrįžimo romantika yra ne esmėje, — grįžti ar negrįžti, — o bet svajonėje, prisiminime, savotiškame keršte kitiems ir vaikiškame avantiūros nore. Įdomu prisiminti žmones ir jų balsus, tartum tarp išbėgimo ir šios dienos nenubėgo dešimtmečio...

Rataitis man atsiuntė laišką. Jis buvo trumputis. Suradau kvietimo tekstą, apie kurį kalbėjau, rašė Rataitis. Prašei atsiųsti, ir atsiunčiu.

Tarp kelių kviečiamųjų buvo įtraukta mano pavardė. Kvietimas buvo suredaguotas nuostabiai šiltai. Pasirašė man kadaise artimi žmonės, teisininkai. Jie nebuvo tada niekšai, arivistai ar bukapročiai. Jų pavardės skambėjo oriai ir įtikinančiai.

Staiga aš pagalvojau, kad grįžus man irgi būtų pasiūlyta kviestis kitus. Ir aš rašyčiau, kaip dabar parašė anie: tebedirbu teisingumo darbą, tebegyvenu senoje vietoje.

Keistu sutapimu Karusė nepamatė Rataičio laiško. Aš jį sunaikinau, tačiau laiško tekstas ir jo gavimas tapo mano paslaptimi, papildžiusia mano sunkųjį dvilypumą mano amžiname santykyje su Karuse. Tas dvilypumas turtino mano išgyvenimus, slaptus ir sunkius, teikė man kančią. Ar mano didžioji gyvenimo neprastybė, meilė Karusei, nebuvo man tai, kas Jobui tikėjimas Dievu?

Vakarop pas mane užsuko Raudėnas. Jis buvo drąsus mostu ir žodžiu, nes buvo išgėręs. Jis pasijuokė iš manęs, kad aš kaip poetas vienuoliškai stebiu gyvenimą pro langą, ilsiuosi ant debesų, o reikia stipriais žingsniais vaikščioti po žemę.

— Vaikščioti ant debesų pavojinga, — pasakė jis garsiai, — nes tarp debesų gali rasti properšą ir dribtelti žemėn iš didelio aukščio. Tačiau prašau arčiau debesų, į viršų.

— Pas Paruli?

— Einu pas jį dirbti.

— Kaip tai?

— Piešiu portretą.

(Bus daugiau)

Pastabos ir nuomonės

"TRUBADŪRO" PREMJEROS VERTINIMĄ PASKAIČIUS

Leiskite pažvelgti į straipsnį "Trubadūro premjera Chicagoje" ("Draugas" ir "Dirva", 1960 m. kovo 28 d., Iz. Motekaitienė) eilinio muzikos mėgėjo ir lietuviškos spaudos mylėtojo akimis, naudojant kultūringą ir argumentuotą pobūdį.

Dėl vertinimo pasirodymo dviejuose laikraščiuose iš karto buvo paaiškinta 1960 m. balandžio 13 d. "Drauge". Tai buvo teisus poelgis, panaikinęs prasilenkimą su žurnalistine etika.

Muzikinį atlikimą vertinant, yra sunku išlaikyti bešališkumą ypač tada, kai vertintojas dar tebėra veiklus toje srityje. Sekant Lyric ir Metropolitan operų apžvalgas, netenka pastebėti, kad kritikai būtų aktyvūs dainininkai, nes tai nesiderintų su profesine etika.

Straipsnyje sakoma, kad miniatūriniai pastatymai žiauriai žaloja operą. LE XIX tome rašoma, kad Iz. Motekaitienė 1950 m. Chicagos Great Northern teatre dainavo operoje Il Trovatore Leonoros vaidmenį. Neteko girdėti, kad tai buvo operos žalojimas, nors minėtas teatras yra tik 200 vietų talpesnis negu Marijos mok. salė. 1960 m. vasario 13 d. Vienuoliktos gatvės teatre, Chicagoje, American Opera Co. statė "Trubadūrą", kurį dirigavo lietuvis kompozitorius. Orkestrą sudarė 6 asmenys, chorą — 5, dekoracijų iš viso nebuvo, trečio veiksmo parodyta tik pusė, kai kurios arijos buvo praleistos, o Leonoros balsas prilygo policijos sirenai su labai silpna baterija. Iš 200 žiūrovų neteko girdėti, kad tai buvo operos žalojimas. Tuo tarpu teigiamai vertinti galima buvo tik juoduką tenorą, italą baritoną ir tiksliai teoretiškai dirigavusį mūsų muziką. Operos žalojimo teikimu recenzentė išeina prieš visas amerikiečių mėgėjiškas operas, kurių gausu JAV. Pagal tai reiktų panaikinti visų universitetų, kolegijų ir mažųjų kompanijų statomas operas ir palikti tik Metropolitan, Lyric, San Francisco ir New York City profesionalines operas.

B. Chomskis pažymi, kad opera yra didelė mokykla. "Draugo" 1960 m. balandžio 23 d. pranešant apie American Opera Co. statomą "Traviatą", pastebima, kad ši operos bendrovė padeda nemažam skaičiui debiutantų išeiti į sceną.

Vaidyba

Recenzijoje pasakoma daug tiesos apie vaidybinę operos pusę, kuri buvo žymiai silpnesnė negu vokalinė. Dėl režisūros turi sunkumų ir Lyric vadovybė, kviesdama režisorius net iš Europos ir dažnai sulaukdama karčių pastabų iš kritikų.

"Trubadūro" premjeros vertinime yra toks sakinys: "Laimei, tokių net talentingų operos režisorių, Vytis galėjo rasti Chicagoje, tačiau nežinia, kodėl jie jų nepanaudojo per visus ketverius metus?". Besidomintiems opera, be abėjo, buvo aiškiai žinoma, kad pirmąsias dvi operas režisavo Vl. Baltrušaitis, nors programose jis buvo pažymėtas kaip pastatymo vadovas. Tai patvirtina ir operos veteranas Al. Kutkus savo atsiminimų knygoje "Dainininko dalia", 141 p.: "Viadas Baltrušaitis Chicagos lietuvių operoj buvo gyvoji kūrybinė siela. Jis buvo choro dirigentas, režisierius ir meno vadovas. Vl. Baltrušaičiui reikėjo ne tik muzikaliai chorą paruošti, bet ir sceniškai jį apmokyti." Tad tenka pareikšti užuojautą Vl. Baltrušaičiui, kurio darbus taip gražiai įvertino sol. Al. Kutkus ir kurio režisavimo nuopelnus nuvertino naujoji recenzentė. Lieka dar neaišku: kodėl Vl. Baltrušaitis, būdamas užimtas vargoninkavimu, Rigoletto rolės dainavimu, vadovavimu chorui ir pastatymui, dar su dideliu užsispyrimu režisavo dvi operas, kai tuo tarpu Chicagoje galima buvo panaudoti talentingus režisorius?!

Operos profesionalai

Straipsnyje pagiriami operos rengėjai, kad nepabūgo pakviesti vienos tikros operos profesionalės. Clevelando laikraštyje dar pridėta, kad "Vytis" paprastai vengia kviesti profesionalus. Perskaičius abu straipsnius atrodo, kad profesionalais laikomi tie, kurie dainavo Kauno, Vilniaus, Metropolitan ar panašiose operose. Atidžiai patikrinus 4 statytų operų programose stambesnių rolių atlikėjų pavardes, gaunama sekanti statistika: Kauno ir Vilniaus operų — 6 sol., Metropolitan — 1, Brazilijos — 1 ir Švedijos op. — 1. Taigi, iš viso — 9. Jaunųjų dainininkų skaičius yra 8. Santykis nėra toks blogas, ir priekaištai dėl vengimo kviesti profesionalus neturi pakankamo pagrindo.

Salė

Mintis eiti į operos namus rengėjams buvo žinoma jau 1956 m. rudenį. Vien tik salės nuoma, dekoracijos ir jų sustatymas vienam spektakliui kainuotų netoli 5,000 dol. Marijos mok. salėje minėtų išlaidų pozicijos 3 spektakliam sudaro tik trečdalį tos sumos. Kažin ką tada pasakytų J. Šoliūnas, 1959 m. "Ateities" 10 nr. pareiškęs: "... mes vieno vakaro malonumui išleidžiame dešimtis tūkstančių vienos operos lietuviškam pastatymui, mes statome lietuviškai kultūrai paminklą ir kartu su tuo statymu laidojame jaunimą." Be to, operos namuose nebūtų įmanoma panaudoti dvigubą solistų sąstatą, kurio teigiamas ir neigiamas puses nagrinėjo muz. Vl. Jakubėnas 1959 m. "Aidų" 7 nr., labiau pasisakydamas už dvigubo sąstato principą.

Išsireiškimas, kad operos namuose tilptų daugiau publikos vienu atveju, nei dabar trimis, nesiderina su tiesa elementarinėje aritmetikoje. Operos rūmai talpina 3,600 asmenų, Marijos mok. salė — 1,260. Apskaičiuoti labai lengva. (1,260x3=3,780).

Balsas ir vaidyba

Recenzijoje statomi dideli vaidybiniai reikalavimai. Atrodo, kad D. Stankaitytė, parodžiusi puikų balsą, muzikalumą, gryną intonaciją ir ištvermę, dainuodama tik trečią spektaklį didesnėj rolėj, jau privalėjo vaidinti kaip subrendusi artistė. Tebūnie leista pakartoti komp. Vl. Jakūbėno žodžius iš 1958 m. "Aidų" 7 nr.: "Dar gimnazijos suole teko matyti pirmuosius mūsų didžiosios primadonos Vl. Grigaitienės debiutus. Jos vaidybiniai sugebėjimai (tebūnie man atleista) tada buvo lygūs kone nuliui. Vėlesniais laikais jos vaidyba, nors kiek šalta, buvo tiek įtikinama, kad vargu ar kas galėjo įsivaizduoti jos pradinius sunkumus." Pravartu žinoti, kad Vl. Grigaitienė prieš tai kelerius metus studijavo Petrapilio ir Vitebsko konservatorijose, taip pat dainavo Smolensko operoje.

Operoje vaidyba yra antrasis elementas, išryškinąs charakterius. Operon priimami asmenys su gerai pastatytais balsais. Vaidyba ateina po ilgesnio praktiško darbo scenoje. Beniamino Gigli buvo pasaulio garbinamas tenoras, silpnesnis artistas, tačiau vaidybinis charakteris atsispindėjo jo balse. Neseniai scenoje miręs pasaulinio masto baritonas Leonard Warren vaidyboje nebuvo žymus (Opera News, š. m. balandžio 2 d.). Jo vaidyba buvo perkelta į balsą, kuriuo jis reikšdavo vaizduojamą charakterį. Metropolitan statytoje "Rigoletto" operoje, kai mūsų Alg. Brazis dainavo Marullo rolę, Warren atliko Rigoletto vaidmenį. New Yorko kritikai stipriai sukritikavo jo vaidybinę pusę. Warren dėl to nenusiminė, bet dėjo visas pastangas tobulintis vaidyboje. Todėl neverta nusiminti ir recenzijos paliestiems solistams, bet, kiek jų sunkios sąlygos leidžia, siekti vaidybinės išraiškos balse arba judesiuose.

Recenzijoje patariama St. Barui paaštrinti "s" priebalsę. Tačiau daugelis dirigentų ir chorvedžių liepia ryškiai netarti šią nebalsingą dantinę "s" priebalsę, nes šis garsas girdimas ir be pastangų. Buvęs vyrų choro dirigentas Vl. Baltrušaitis, žymiai pakėlęs choro vokalinį bei intonacinį lygį patardavo vyrams nubraukti "s" visur, kur tik trumpinant buvo įmanoma.

Straipsnyje minimas Jonas Vaznelis ir 4 kartus Fernando vardas. Kad tai ne korektūros klaida, paliudija 5 kartus suminėtas Fernando vardas Clevelando laikraštyje. Tokio vaidmens itališkame "Trubadūre" nėra. Yra Ferrando (plg. Kobbe's Complete Opera Book, 1958, 454 p.). Fernando yra ispaniškas atitikmuo. Tai nereiškia, kad itališkos operos charakteriai turi būti vadinami ispaniškai. Dainuojant operą lietuviškai nebuvo naudojamas Ferdinando vardas. Taipgi tenka pastebėti, kad Ferrando baladė pirmame veiksme nėra pletkas, o pusė operos turinio, įvykusio prieš operai prasidedant, atpasakojimas.

Dirigentas

Išsireiškimas, kad akompanavimas Lyric operoje dirigentui A. Kučiūnui yra padaręs sveikintinai geros įtakos, skamba gana juokingai. Pilnai užteks priminti, kad muz. A. Kučiūnas "Trubadūrą" daugelį kartų dirigavo Vokietijoje, o "Rigoletto" Lietuvoje. Apie jo pasirodymą Vilniuje 1943 m. įdomu pacituoti muz. K. Kavecko recenzijos žodžius: "A. Kučiūnas, mums pažįstamas kaip rimtas muzikas, karo nublokštas į Dresdeną, kur jis sėkmingai dirba dirigento darbą operos ir operetės teatre. Per tuos kelis metus jis stipriai išaugo. Tai mes galėjome pamatyti jo diriguotame "Rigoletto" spektaklyje. Operą jis žino beveik mintinai. Jis visą laiką savo žvilgsniu buvo scenoje arba orkestre. Jo mostas tikslus, saikingas ir reikšlus. Spektaklis praėjo tvirtose rankose." Dar viena citata iš muz. Vl. Jakubėno straipsnio 1957 m. "Aidų 5 nr. apie dirig. A. Kučiūną: "1947 m. Detmoldo menininkų sambūriui pastačius "Sevilijos kirpėją", teko jį pažinti kaip tikslų, aiškų mostų dirigentą. Tą įspūdį patvirtino jo pasirodymai Chicagoje su simfoniniu orkestru." Muzikos autoritetų K. Kavecko ir Vl. Jakubėno nuomonės apie dirig. A. Kučiūną yra žymiai stipresnės ir patikimesnės negu mūsų naujosios recenzentės.

Amerikiečių pasakyti komplimentai nereiškia, kad lietuvių opera yra profesionalinė. Tuo amerikiečiai muzikai norėjo tik pareikšti, kad jie lietuvių grupę vertina kaip vieną iš pajėgiausių mėgėjiškų operos kompanijų. Išskyrus muz. A. Kučiūną ir vieną kitą solistą, visi kiti grupės dalyviai yra tik mėgėjai tikrąja to žodžio prasme. Lietuvių opera niekuomet savęs nevadino "grand opera", todėl ir nebuvo tikslu ją vertinti profesiniu atžvilgiu.

Rašant objektyvų vertinimą reikėtų atminti, kad lietuvių operos žmonės neturi tiek lėšų ir laiko kaip Lietuvoje. Nepaprastai daug reikalaujanti Chicago Daily Tribune kritikė Claudia Cassidy, vertindama Wagnerio operų pastatymus Chicagoje, pripažįsta, kad Lyric neturi tiek lėšų ir laiko kaip Bavarijos Bayreuth. Tokiu būdu ir lietuviškai statomų operų vertinimo mastas neturėtų būti taikomas pagal operos žydėjimo laikotarpį Lietuvoje.

Kazys Skaisgirys

Mexine Moore, 19 m., yra išrinkta "Kolegijos savaitės" karaliene Bermudoj. Ji yra viena iš trijų karalienių, iš kurių 1961 m. bus išrinkta viena vietos vasarvietės karaliene. (UPI)

Aukos ofsetui

Mr. M. Petrauskas	$10.00
Stanley Tunkelis	6.00
C. Stasiūnas	5.00
Ben Paplauskas	5.00
Juzė Kruskops	5.00
Mrs. M. Astrauskas	5.00
J. Millas	5.00
Mor. Zarumskienė	5.00
Barbora Paliliūnienė	5.00
Vacys Petrauskas	3.00
Alfonsas Dausa	3.00
Bronė Valančienė	3.00
Kun. Vyt. Memėnas	3.00
N. N. (Chicago)	3.00
A. Kerutytė	2.00
Sof. Zavy	2.00
B. Narkevičius	2.00
Mrs. Joseph Bocunas	2.00
M. Tomašickas	2.00
Petras Mikšys	2.00
Uršulė & Stanislovas Rastenis	2.00
J. Macėnas	2.00
Petras Valantiejus	2.00
Prof. Adomas Varnas	2.00
Uršulė Petkienė	2.00
Mary Konez	2.00
Algirdas Jaksevičius	2.00
Uršulė Maceikonis	2.00
Antanas & Bronė Mičiunai	2.00
John & Uršulė Raliai	2.00
Joseph Valunas	2.00
Stasys Būdas	2.00
L. Vilunas	2.00
Anastazija Mačiulienė	2.00
Mrs. M. Penkunas	1.00
Juozas Drąsutis	1.00
J. Naujokaitis	1.00
M. Pauliukonienė	1.00
P. Danyla	1.00
Konstantinas Rūkas	1.00
Iz. Girdzijauskas	1.00
I. Sadauskas	1.00
John Apanaitis	1.00
Mrs. Ieva Jasukaitis	1.00
Ona Gaputienė	1.00
Anna K. Barchas	1.00
Mrs. A. Ambrosavage	1.00
A. P. Vilutis	1.00
Ignas Daukus	1.00
Povilas Vyšnia	1.00
Bronė A. Jameikienė	1.00
S. Adamonis	1.00
Juozas Juraitis	1.00
Grace Leonaitis	1.00
Magdalena Kazunaitė	1.00
Bronius Mačiulaitis	1.00
Matas Zujus	1.00
Juozas Kizlauskas	1.00
Eve Marks	1.00
Vincas Matuševičius	1.00
Pranas Sušinskas	1.00
Jonas Dubickas	1.00
Mykolas Mazgelis	1.00
Katarina Daikus	1.00
Vincas Narkevičius	1.00
Leonas Kezenius	1.00
Teresė Zarecki	1.00
Mrs. Veronica Jančius	1.00
Mrs. Mary Casper	1.00
Stasys Rudys	1.00
Kazys Kaulinis	1.00
William Kilesky	1.00
Kazimieras D. Rubinas	1.00
Juozas Leimonas	1.00
K. Navickienė	1.00
D. Ališauskas	1.00
Just. Kalvaitis	1.00
Eva Donyla	1.00
V. Jasaitis	1.00
Mrs. I. Rakauskas	1.00
Pranas Zelba	1.00
Mrs. Mary Marcavage	1.00
Vincė Algimanavičiūtė	1.00
Mrs. P. Nakrošius	1.00
A. Augaitis	1.00
Mrs. A. Atkonis	1.00
Alfonsas Baika	1.00
Pranas Shimkus	1.00
B. A. Paliulis	1.00
St. Raštikis	1.00
D. Misiulis	1.00
Petras Plukas Kaskalis	1.00
Pat. Kairis	1.00
Joseph Grabauskas	1.00
Mrs. Anna Viržintas	1.00
Vaclovas Čižiūnas	1.00
V. Kolyčius	1.00
Ona Zailskas	1.00
Vincas Pauliukaitis	1.00
Ona Janavickas	1.00
Mrs. A. Tilenis	1.00
Mrs. J. Stučius	1.00
P. Latauskas	1.00
John Genotis	1.00
J. Meškauskas	1.00
V. Solomonas	1.00
Martynas Rakauskas	1.00
Mrs. A. Glozeris	1.00

Ačiū spaudos rėmėjams.

"Draugo" Administracija

AUKOS UŽ KALENDORIŲ

Už "Draugo" kalendorių atsiuntė šie asmenys:

William Kilesky	$1.00
Vincas Pauliukaitis	1.00
Ona Janavickas	1.00
Mrs. A. Tilenis	1.00
Martynas Rakauskas	1.00
Morkus Meškinis	1.00

Ačiū geradariams.

"Draugo" administracija

PARAMA "DRAUGUI"

"Draugo" spaudos reikalams atsiuntė šie asmenys:

S. Neniškis	$1.00

Ačiū spaudos bičiuliams

"Draugo" administracija

Duoną ir įvairias skoningas bulkutes kepa

BRUNO'S KEPYKLA
3339-41 S. Lituanica Avenue
Pristatome į visas krautuves ir restoranus, taip pat išsiunčiame į visus artimuosius miestus
Tel. CLiffside 4-6376

Vestuvių nuotraukos ir augštos rūšies fotografijos mūsų specialybė
PRECIN PHOTO STUDIO
(Incorporated)
EDVARDAS ULIS, sav.
4068 ARCHER AVENUE
Tel. VIrginia 7-2481

MOVING
2047 W. 67 Pl. WA 5-8063
R. ŠERĖNAS perkrausto baldus ir kitus daiktus. Ir iš toli. Miesto leidimai ir pilna apdrauda.

Platinkite "Draugą"

NAUJŲJŲ MADŲ
Kampinės sofos ir kitokie baldai

F. A. RAUDONIS ir N. BERTULIS, Savininkai
ROOSEVELT FURNITURE CO.
2310 West Roosevelt Road **Tel. SEeley 3-4711**
Atdara pirmad. ir ketv. 9-9 val., kitomis dienomis 9-6. Sekm. 11-5.

Mano motinėle, Močiute sengalvėle! Gana pailsai, nuvargai, Kol mane užauginai...

Nėra nė vieno žmogaus, kuris neturėtų motinėlės. Maža gal rasis tokių, kurie savo motinėlę jos gimtadienį arba MOTINOS DIENĄ nepasveikintų ir dovanėlės jai neįteiktų. Todėl, sūnaudukra, jeigu norėsi savo motinėlę Motinos Dieną apdovanoti, geriausių ir pritaikintų motinai dovanų rasite

D. JURJONAS IR CO. KRAUTUVĖJE
3251 So. Halsted Street **CAnal 5-1064**
CHICAGO 8, ILLINOIS
Krautuvė atidaryta darbo dienomis įprastinėmis valandomis ir sekmadieniais nuo 11—3 v. p. p.

VELYKOMS SIŲSKIT DOVANŲ SIUNTINIUS GIMINĖMS
Pasinaudokite patikimu, kruopščiu ir greitu mūsų firmos patarnavimu
GENERAL PARCEL & TRAVEL CO., INC.
Siuntiniai siunčiami į Sovietų Rusiją — Ukraina, Lietuvą, Baltgudiją, Latviją, Estiją ir kt. Respub.
135 W. 14th Street, New York 11, N. Y. — Tel. CHelsea 3-2583
Atdara šiokiadieniais nuo 9 v. r. iki 6 p. p., sekmad. 9 v. r. iki 4 popiet.
141 Second Avenue, New York, N. Y. — Tel. GRamercy 5-7430
MŪSŲ SKYRIAI:

332 Fillmore Ave. Buffalo 6, N. Y. Tel. MOhawk 2674	**359 W. Broadway** Boston 27, Mass. Tel. ANdrew 8-5040	**132 Franklin Ave.** Hartford, Conn. Tel. CHapel 6-4724	**2134 W. Chicago Av.** Chicago 22, Ill. Tel. DIckens 2-8232
900 Literary Rd. Cleveland 13, Ohio Tel. TOwer 1-1461	**11339 Jos. Campau** Detroit 12, Mich. Tel. TOwnsend 9-3980	**632 W. Girard Ave.** Philadelphia 23, Pa. Tel. WAlnut 5-8878	**39 Raymond Pl. W.** Newark, N. J. Tel. MArket 2-2877

3216 Sunset Boulevard, Los Angeles 26, Calif., Tel. NOrmandy 5-9887
Mūsų didelė ir patikima firma yra jau patenkinusi tūkstančius klijentų. 100% garantuoja, kad kiekvienas siuntinys bus įteiktas. Bus išsiunčiamas 48 val. laikotarpyje. Pasieks savo paskyrimą 6-7 sav. laikotarpyje; oro paštu 7-12 dienų. Mūsų įstaigoj rasit didelį pasirinkimą 1-os rūšies prekių.
Reikalaukite mūsų katalogo, nemokamai. Ten pažymėtos visos išlaidos už muitą ir patarnavimą.

SAUGI VIETA TAUPYMUI – MOKAM
Dividendų ant visų sąskaitų **4%** **Indėliai apdrausti iki $10,000.00**
Paskolos ant namų nuo vieno iki dvidešimties metų — lengvais mėnesiniais atmokėjimais.
BRIGHTON SAVINGS AND LOAN ASS'N
4071 Archer Ave. **CHARLES ZEKUS, Sec'y** **LA 3-8248**
VALANDOS: Kasdien nuo 9 iki 4:30; Ketvirtadieniais 9 iki 8 v. vak. Trečiadieniais uždaryta.

1909 1960
STANDARD FEDERAL
Chicagos stipriausioji įstaiga
Laiminga ateitis priklauso tiems, kurie taupo SAUGIAI dėl jos. Jau virš 50 metų sekmingai tarnaujame lietuviams
- Kodėl neskolinti iš Standard Federal, kurioje daug sutaupysite.

4% **DABAR MOKAME VISIEMS TAUPYTOJAMS**
JUSTIN MACKIEWICH, President
JUSTIN MACKIEWICH JR., Manager
TURTAS $75,000,000.00
ATSARGOS FONDAS $6,500,000.00

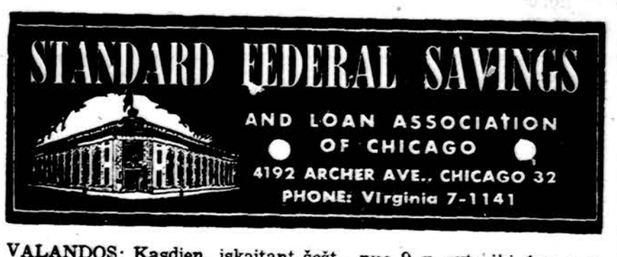

VALANDOS: Kasdien, įskaitant šešt., nuo 9 v. ryto iki 4 v. p. p. Ketvirtad. nuo 9 val. ryto iki 8 val. vak. Treč. visai neatidaroma

SO. BOSTONO ŽINIOS

ARTĖJA PARAPIJOS METINIS BANKETAS

Šis reikšmingas parapijos parengimas kiekvienais metais sutraukia šimtus buvusių ir dabar esančių parapiečių maloniam ir nuotaikingam vakarui. Šių metų parengimas bus vienas iš geriausių ir maloniausių, kadangi ruošiama nuo seno lietuvių įprasta vakarienė su tradiciniais lietuviškais valgiais ir prieskoniais. Vakarienės metu vyks taip pat sava lietuviška meninė programa. Vakaras bus užbaigiamas šokiais, kuriems gos bostoniečiams žinomas ir mėgiamas orkestras.

Šio metinio parapijos banketo-Reunion pramatomas pelnas skiriamas parapijos vienuolyno padidinimui įsigyto namelio galutiniam remonto užbaigimui.

Parengimas įvyksta gegužės 15 d. 6 val. vak. So. Bostono Liet. Pil. Klubo salėje. Kadangi anksčiau parapiečiai pripildyda vo didžiąją Blinstrubo svetainę, tai dabar negalima abejoti, kad So. Bostono Liet. Pil. Dr-jos salė bus perpildyta.

Ne tik So. Bostono Liet. parapijos klebonas prel. Pr. Virmauskis, bet ir Bostone gyveną seselių rėmėjai labai apgailestauja, kad metinio Putnam seselių rėmėjų seimo data sutampa su So. Bostono liet. parapijos metinio banketo diena. Seselėms parenkant datą seimui, į kurį kviečiami daugelio parapijų rėmėjai, sunku rasti tokią datą, kuri nesutaptų su kokiu svarbiu tos ar kitos vietos įvykiu.

VAIDINO "PRISIKĖLIMĄ"

Balandžio 24 d. į Bostoną buvo atvykusi Hartfordo liet. dramos studija, uoliai vedama žinomo režisoriaus Ipolito Tvirbuto, ir suvaidino 5 veiksmų P. Vaičiūno komediją "Prisikėlimas". Kadangi vietinis dramos sambūris jau ilgesnį laiką nėra davęs spektaklio, reikia stebėtis, kodėl taip nedaug bostoniškių susirinko į tą spektaklį, kurį tikrai vertėjo pamatyti. Dalyvių daugumas, tiesa, tikri mėgėjai ir negausioj Hartfordo kolonijoj jų pasirinkimas labai ribotas. Tačiau režisoriaus Ip. Tvirbuto padaryta tikrai nemažai. Pasirodo, kad atkakliu darbu galima pasiekti daug. Hartfordo vaidintojai laisvai jautėsi scenoj, jų laikysena buvo suderinta, nesijautė didesnių klaidų. Vaidinimas vyko sklandžiai, jį sekti nebuvo nuobodu. Iš atskirų aktorių pirmoj eilėj reikia minėti Iloną Marijošiūtę, bostoniškiams jau pažįstamą iš jos vaidybos tada, kai ji studijavo ir gyveno Bostone. Ilonos Marijošiūtės sukurta čigonaitė Mara buvo tikrai įdomi, gyva, patraukli. Nemažai sceninio gyvumo ir nuoširdumo parodė ir Juozas Benešiūnas gėlių augintojo Algaudo rolėj. Iš atskirų scenų minėtinas miesto ponų susitikimas su skulptorium Rimu Alna. Mažesnėj Cilės rolėj laisvai jautėsi Nijolė Kleizaitė.

Režisoriaus padėjėja Bronė Jucėnienė. Dekoracijos labai paprastos, darytos Jeronimo Kubiliaus.

"Laisvės Varpo" vadovybė padarė gerą darbą, surengdama šį spektaklį.

ESČIŲ CHORO KONCERTAS

Estų moterų choro koncertas įvyko baltų koncertų serijoj balandžio 24 d. Jordan Hall. Koncerto paklausyti prisirinko nemažai publikos. Buvo nemažai ir lietuvių. Choras buvo atvykęs iš Toronto, Ont., ir publikos šiltai sutiktas.

"Boston Globe" muzikos kritikas rado, kad to choro moterims reikia pakelti savo balsus ligi aukštesnio išpildymo standarto.

Šis koncertas buvo paskutinis šiame sezone. Reikia tikėtis, kad Baltų Amerikiečių draugija, kuriai šiuo metu vadovauja inž. Vyt. Izbickas, ir toliau tęs gražiai vedamus baltų koncertus.

PASIRODĖ JAUNAS TALENTAS

Balandžio 23 d. vakare International Institute patalpose buvusiame Kult. klubo susirinkime paskaitininku buvo jaunas, vos studijas bebaigiąs Rom. Šviedrys, atvykęs iš Itha, N. Y., kur jis Cornell universitete studijuoja. Paskaitos tema buvo "Gamtos mokslų raida XX amžiuje". Kalbėtojas raštu kruopščiai parengtoj paskaitoj nagrinėjo tą klausimą ne tiek techniniu, kiek humanistiniu požiūriu. Kal bėtojas pabrėžė, kad šių dienų mokslas yra atitaisęs eilę devynioliktojo šimtmečio klaidų ir daro didelę pažangą. Klausytojų tarpe buvo nemažai jaunimo. Visi šiltai priėmė paskaitininko mintis ir linki jam plėsti savo ne eilinį talentą. Reikėjo stebėtis, kaip jaunas žmogus, ne tik aukštąjį, bet ir aukš tesnįjį mokslą ėjęs jau ne lietuviškoj mokykloj, puikiai dėstė mintis sava lietuvių kalba.

R. Šviedrys yra studentų atei tininkų veikėjas. Dabar yra stud. ateitininkų sąjungos centro valdybos užsienių skyriaus vedėjas. Anksčiau yra gyvenęs Kolumbijoje ir moka ispanų kalbą. Prieš kult. klubo susirinkimą jis aplankė pas p. Žičkus įvykusį moksleivių ateitininkų susirinkimą ir jame kalbėjo įdo miai, sukeldamas dalyvių tikrą susidomėjimą.

RENGIA SUBATVAKARIUS

ALT Taut. S-gos skyrius yra laimingas tuo, kad turi savo gražiai įrengtus namus, kuriais dažnai pasinaudoja ir kitos organizacijos. Stengdamiesi pagy vinti visuomeninį gyvenimą ir skyriaus veiklą, to skyriaus dar buotojai ėmė rengti vadinamus subatvakarius. Salėje stalai būna sustatomi valgyklos tvarka ir dekoruojami. Parengiami kuk lūs užkandžiai ir gėrimai. Prie tų stalų susirinkusiems dalyviams sėdint, pradžioje būna koks ilgesnis žodis, paskui meninė programa, o pabaigoj pasišnekučiavimas ir norintiems net pasišokimas.

Balandžio 23 d. įvyko jau pen ktas iš eilės toks subatvakaris, sutraukęs keliasdešimt žmonių. Jį atidarė tų subatvakarių iniciatorius ir rengimo komisijos pirmininkas J. Vaičaitis. Programai vadovavo St. Santvaras. Liet. Enciklopedijos leidėjas da vė kiek žinių apie spaudos istoriją ir dabartinę spaudos techniką bei Lietuvoje veikusias ir tebeveikiančias spaustuves.

Jaunimo grupė paskambino kanklėmis eilę lietuviškų melodijų. Kanklės gamintos Pijaus Vaičaičio, o išgražintos jo dukters Nijolės Vaičaitytės. Nedidelėj salėj kanklių muzika gal geriau tinka, kaip didelėj, nes ten ją sunku girdėti.

Pastarojo subatvakario data visai sutapo su kult. klubo data, nes kult. klubas atkėlė savo susirinkimą viena savaite anksčiau įprastinės datos. Galima būtų ateičiai pageidauti, kad datos būtų suderintos, kad nebūtų nereikalingų susikirtimų.

NOW! 4¼% PER ANNUM ON ALL ACCOUNTS

4¾% EARNING ON PREPAID SAVINGS

Effective Jan. 1, 1960

FREE ALUMINUMWARE WITH $500.00 OR MORE

ST. ANTHONY SAVINGS & LOAN ASS'N.

1447 So. 49th Court, Cicero, Ill.

Tel. Bishop 2-1397

HOURS: MONDAY 9 to 8

TUESDAY, THURSDAY, FRIDAY 9 to 5

SATURDAY 9 to 1

WEDNESDAY CLOSED

FEDERAL SAVINGS AND LOAN INSURANCE CORPORATION — SAFETY OF YOUR SAVINGS INSURED UP TO $10,000

Irano ūkininkas neša savo sūnų iš griuvėsių. Lar vietovėje įvykęs žemės drebėjimas pareikalavo 1,000 žmonių gyvybių. (UPI)

Kronika

— **Bostono skautų vadovybė,** kuri neseniai buvo sudaryta, da bar daromi pakeitimai, dėl kurių reikalingumo galima abejoti. Skautų organizaciją mes norime laikyti bendrine ir visi norime ją remti. Kai daromi pakeitimai, būtų gerai viešai paskelbti ir tų pakeitimų motyvus, nes kitaip susidaro neaiškumų, kurie gali kenkti pačiai organizacijai.

— **Remontuoja parapijos salę.** Eilė parapiečių, jų tarpe daug šiame krašte gimusių ir augusių, laisvalaikio laiką aukoja lietuvių parapijai ir vykdo parapijos salės po bažnyčia remontą. Tai gražus, remtinas ir sektinas darbas.

— **Pasitarimas dėl Žalgirio mūšio minėjimo,** įvykęs balandžio 22 d. vakare, buvo sukvies tas ALT Bostono skyriaus valdybos. Dalyvavo prel. Pr. Virmauskis, kpt. Wm. Šimkus ir eilė organizacijų atstovų. Pasitarta dėl minėjimo reikalingumo, bet neprieita kokių konkretesnių nutarimų.

— **Jurgis Valatka,** neseniai mirusio V. Valatkos brolis, išdirbo Domino cukraus fabrike 50 su viršum metų ir nuo gegužės 1 d. išeina į pensiją. Jurgis Valatka buvo vienas iš pavyzdingų to fabriko darbininkų, pakeltas į prižiūrėtojus ir ilgai tokiu buvęs. Išėjęs į pensiją, jis žada auginti sodą, kurį jau yra užveisęs Randolph, Mass.

Tame fabrike iš lietuvių prižiūrėtojų dar lieka Antanas Šaparnis, Augustas Sabulis ir Juozas Petrauskas.

— **Mokslo metų pabaiga** šiemet bus birželio 10 d. Apie tą laiką numato baigti darbą ir lituanistinė mokykla.

— **Muz. J. Gaidelio vedamas mišrus choras** gegužės 1 d. rengia koncertą Worcester, Mass. Komp. J. Gaideliui balandžio 27 d. įteikta Brooklyne bibliotekos premija už kūrinį.

— **Antanas Vaičaitis,** anksčiau gyvenęs Bostone, o šiuo metu dirbąs miškų žinyboj Washington, D.C., balandžio 22 d. buvo trumpam laikui atvykęs į Bostoną.

— **Metropolitan opera** labai sėkmingai gastroliavo Bostone aštuonias dienas. Į visus spektaklius biletai buvo išparduoti labai iš anksto. Bostono turtingesni žmonės, ypač moterys, ta proga pademonstravo savo brangius drabužius ir papuošalus. Bostono muzikai gyrė operos lygį.

GRADINSKAS

J. G. TELEVISION CO.
2512 W. 47th St., FR 6-1998
TV, RADIJAI, HI-FI, VĖSINTUVAI
Pardavimas-taisymas. Sek. uždaryta

SOPHIE BARCUS
RADIJO VALANDA
Visos programos iš WOPA
AM. 1490 Kilocycles FM 102-7 MC
Kasdien: nuo pirmadienio iki penktadienio 10-11 val. ryte. Šeštadienį ir sekmadienį 8:30 iki 9:30 val. ryte.
Vakaruškos pirmadienį 7 val. vak.
Raštinė: 7159 So. Maplewood Ave., Chicago 29, Ill. Telef. HE 4-2413

TELEVIZIJOS
Sąžiningai ir nebrangiai taisau
Už patarnavimą vietoje $3.00; už dirbtuvės darbą — $10.00 ir dalys.
Pigios pavaikslinės lempos.
J. MIGLINAS
2549 W. 69th St. II a. PR 6-1063

Gegužės mėnesiui įsigykite knygą, kurioje rasite įdomių pasiskaitymų apie Marijos Šventoves Lietuvoje:

Marijos Garbinimas Lietuvoje

Kun. J. Vaišnora, MIC

Lietuvių Katalikų Mokslo Akademijos leidinys, Roma, 1958 m. Didesnio formato 445 pusl. Knyga yra padalinta į 2 dalis. I-oje dalyje: Liturginis Marijos garbinimas, Bendruomeninis Marijos garbinimas ir Liaudies pamaldumas į Mariją. II-oje dalyje: Marijos Vardo bažnyčios. Stebuklingieji Marijos paveikslai ir Marijos Šventovės Lietuvoje, kurių yra paduota net 52 vietovės. Kaina $5.00.

Pinigus su užsakymu siųskite tuojau pat, kad galėtumėt gauti dar prieš gegužės mėnesį.

DRAUGAS
4545 West 63rd Street
Chicago 29, Ill.

NEW JERSEY LIETUVIŲ BENDRUOMENĖS APYG. VEIKLA

New Jersey Lietuvių Bendruomenės apygarda balandžio 2 d. buvo sukvietusi savo apylinkių atstovus metiniam susirinkimui aptarti įvairius reikalus ir išsirinkti naują valdybą.

Dalyvavo visų apylinkių atstovai, iš kaikurių apylinkių buvo net po keletą. Atstovai padarė pranešimus iš apylinkių veiklos, kuri vienur gyviau, kitur silpniau reiškiasi.

Iš atstovų pranešimų išryškėjo, jog svarbiausias dėmesys turėtų būti kreipiamas į lietuviškąjį jaunimą. Senoji karta diena dienon retėja, jaunoji blaškosi ir linksta į nutautėjimą. Reikia gerų vadų, kurie sugebėtų suvesti lietuviškąjį jaunimą į vieną bendrą avilį.

New Jersey Lietuvių Bendruomenės apygarda bandė ir bandys tai daryti. Visų pirma į vadovaujamus postus stengiasi įtraukti jaunąją kartą. 1960 metų apygardos valdybos 2 vietos atiteko jaunajai kartai (kultūros ir propagandos), o toliau palaipsniui bus perleista jaunimui ir kiti postai. Ypatingas dėmesys bus kreipiamas į šeštadieninių mokyklų plėtimą ir jų globojimą.

Pereitų metų praktika parodė, jog jaunimas mėgsta bendrus parengimus, kuriuose jie gali pasireikšti, pabendrauti ir pasilinksminti. Suruoštos kelius metus iš eilės Lietuvių dienos davė gerų rezultatų. Tokia Lietuvių diena manoma plačiu mastu ir šiemet suruošti.

Išrinktoji 1960 m. valdyba š. m. balandžio mėn. 23 d. susirinko posėdžio ir pasiskirstė pareigomis taip: Vl. Dilis — pirmininkas, A. Astrauskas — vicepirm., M. Varneckas — sekr., St. Skripkus — ižd., A. Budrec kas — kult. vadovas, Šimkus — šviet., J. Mėlynis, Jr., — propagandos vadovas.

J. Mėlynis, Jr.

PADĖKA

Mielam p. daktarui STARKUI, parodžiusiam rūpesčio mano sveikatos kritiškoje valandoje ir rūpestingai gydžiusiam mane Šv. Marijos ligoninėje Brooklyne, nuoširdžiausią ačiū reiškia

Kazimieras Barauskas ir šeima

MOVING
A. BENIULIS atlieka įvairius perkraustymus bei pervežimus iš tolimų ir artimų atstumų.
Tel. BIshop 7-7075

Perskaitę "Draugą", duokite ji kitiems pasiskaityti

KILIMŲ IŠPARDAVIMAS
Kilimai įvairių pasižymėjusių firmų — už žemiausias kainas. Nuo sienos iki sienos arba bet kokio dydžio. Sutaupysite daug pinigų; pirkite pirmos rūšies.
PLAZA CARPETS
9723 So. Western Avenue
Atdara: Pirmad., ketv. ir penktad. 9 iki 9; sekmad. nuo 12 iki 5 val.

DAINA CO
Sav. inž. A. Semėnas
● Televizijos ● Radijai, ● Fonografai ● Plokštelės, ● Elektriniai virtuvės prietaisai ● Elektr. laikrodžiai, ● Rašomosios mašinėlės, ● Radijo ir TV lemputės, ● Visokios antenos, ● Baterijos ● Dalys, ● Vėsintuvai — Vėdintuvai, ● Elektros lemputės
PARDAVIMAS-TAISYMAS
3321 S. Halsted St.-CL 4-5665
Atd.: 9-6 pirm.-ketv. 9-9. Sekm. užd

PRISTATO Visokių Rūšių STATYBAI IR NAMŲ PATAISYMUI MEDŽIAGĄ
CARR MOODY LUMBER CO.
STASYS LITWINAS, Prez.
3039 So. Halsted St.
Tel. Victory 2-1272
Apkainavimą ir Prekių Pristatymą Teikiame Nemokamai
★
Raštinė atidara kasdien nuo 8 val. ryto iki 6 val. vakaro ir šeštadie niais iki 3 val. p. p.

KAZYS ČESNAUSKAS
6801 So. Talman Ave.
CHICAGO 29, ILL.
HE 6-2812 ir GI 8-4938
● Generalinis kontratorius naujų namų statybai, įvairiems remontams ir namų pertvarkymams ● Turime didelį patyrimą namų statyboje. ● Patys atliekame cemento ir liedžio darbus ● Apskaičiavimai nemokamai.

Kas domisi šeimos problemomis, būtinai turi perskaityti
JONO GAILIAUS APYSAKĄ
GUNDYMAI
Šioje apysakoje žinomas rašytojas J. Gailius gražiu stilium ir vaizdinga kalba nagrinėja šeimos likimą, kai šeimos galva pasirenka slidų nuodėmės kelią. Moters pasiaukojimas net iki mirties, smaguriautojo vilionės, intrigantės mergaitės tragedija ir atgaila čia susipina darnioje visumoje taip, kad skaitytojas nuosekliai vedamas per knygos puslapius ir negali atsitraukti iki apysakos pabaigos. Knyga verta perskaityti visiems, kurie nori geriau pažinti psichologines persiskyrimų priežastis ir pavojus, gresiančius net ir geroms šeimoms.
GUNDYMAI kainuoja tik $2.00
Rašykit ir pinigus siųskit:
DRAUGAS
4545 West 63rd St., Chicago 29, Illinois

Aukso ir sidabro deimantiniai žiedai, brangenybės, Bulova, Benrus, Elgin ir Longines laikrodėliai

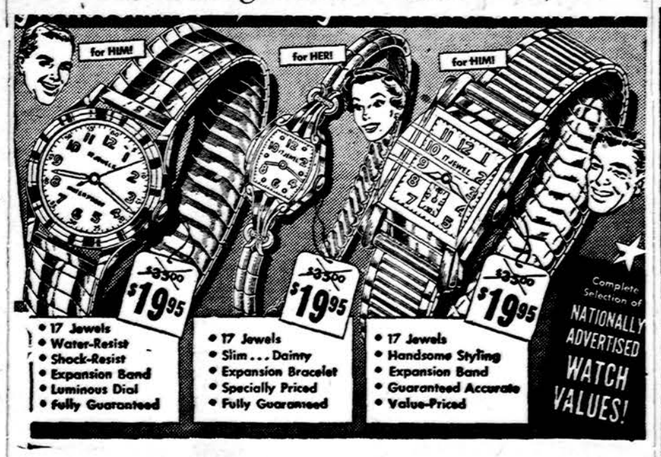

Krautuvė atdara pirmadieniais ir ketvirtadieniais nuo 9 val. ryto iki 9 val. vakaro. Kitomis dienomis iki 6 val. vakaro. Sekmadieniais 12—5

JEWELRY SKYRIUS SEKMADIENIAIS UŽDARYTAS

Telef.: CAlumet 5-7237

Budrik Furniture

3241 So. Halsted Street Chicago 8, Illinois

Radio programa transliuojama kiekvieną sekmadienį nuo 2:15 iki 3 val. po pietų iš radio stoties WHFC, 1450 kil.

CRANE SAVINGS AND LOAN ASSOCIATION

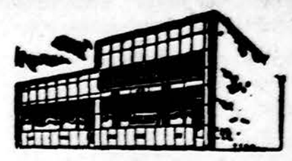

B. R. PIETKIEWICZ, Pres.
2555 West 47th St. Tel. LAfayette 3-1083
PLENTY OF FREE PARKING
4¼%
NEŠA INVESTAVIMO SĄSKAITOS
Mokami nuo vasario 1 d., 1960
PINIGAI ĮNEŠTI IKI 15 D. PELNO NUOSIMČIUS NUO 1 D.
Dividendai mokami sausio ir liepos m. 1 d.
VALANDOS: PIRMAD. ir KETV. ..... 9 v. r. iki 8 p. p.
ANTRAD. ir PENKTAD. ..... 9 v. r. iki 5 p. p.
ŠEŠTAD. .... 9 v. r. iki 12 val. d. Trečiad. uždaryta.

PERKRAUSTYMAI - MOVING
Pigus, sąžiningas darbas. Visi apdraudimai. Dėl artimų ir tolimų distancijų. Šaukite sekančiai:
ANTANAS VILIMAS
3415 S. LITUANICA AVE., CHICAGO, ILL.
Telefonas FRontier 6-1882

CHICAGO SAVINGS & LOAN ASSOCIATION

SAVINGS INSURED UP TO $10,000.00 — From 1924 to 1960 — NOW — WE PAY 4% ON ALL SAVINGS — Serving Your Community — LOANS TO YOUR SPECIFICATIONS

Pasidėkite taupomus pinigus į bendrovę, kuri per 35 metus saugiai ir pelningai tarnauja lietuviams. Bendrovė, kuri nuo pat įsikūrimo, 1924 m., visada išmokėjo taupytojams pilną indėlių sumą su augštu dividendu. Chicago Savings bendrovės 35 metų rekordas — iš indėlių saugumo ir našumo atžvilgiu yra aiškus įrodymas, jog bendrovės reikalai visada buvo ir yra rūpestingai ir tvarkingai vedami, vedami taip, kad per 35 metus mūsų taupytojai visada galėjo gauti nemažiau kaip 3% ir daugiau dividendų, kada per daug, daug metų didžiuma įstaigų mokėjo tiktai 2% ir 2½% nuošimčius. Taigi kaip matote negalite rasti saugesnės ir pelningesnės įstaigos pasidėti taupinius. Nors nekurie skelbiasi esą tvirčiausi ir saugiausi.

Tėvų atydai — Atidarykite sąskaitą mūsų specialiame College-Bonus taupymo skyriuje savo vaikučiams. Atidarykite jiems duris į aukštesnį mokslą, pelningesnę ir laimingesnę ateitį. Šis skyrius moka ekstra augštus dividendus. Metinės laimėjimų dovanos, metinės varduvių dovanėlės ir kiti to skyriaus tauppmo vaikams ir jaunuoliams siurprizai. Dėl pilnesnių informacijų matykite mus. Turtas $37,000,000.00.

CHICAGO SAVINGS & LOAN ASS'N
6245 SO. WESTERN AVE., CHICAGO, ILLINOIS, TEL.: GR 6-7575
Atdara: Pirmadienį nuo 12 iki 8, antrad. nuo 9 iki 4, ketvirtad. ir penktad. nuo 9 iki 8. Trečiad. uždaryta visą dieną, o šeštad. nuo 9 iki 12:30 val. po pietų

Imk maldaknygę...

(Atkelta iš 3 psl.)

Generolas ir komendantas

Lietuvių komitetas dėjo visokias pastangas, kad atgautų lietuviams pažadėtus barakus. Taip kartą ir buvo suruoštas balius komendanto Mr. Barton garbei. Komendantas mėgo taurę išlenkti, tad tos dovanos komitetas užtektinai parūpino. Baliaus metu šalia rūstaus komendanto kaip vertėjas ir diplomatas buvo pasodintas senasis "jūros vilkas" abstinentas gen. Daukantas. Brač, komendantas lenkė taures, choras dainavo, tautinių šokių grupė trypė Lenciūgėlį, o senasis "jūrų vilkas", savo ilgame gyvenime visokių tipų sutikęs, maloniai komendantą stebino visapusišku išsilavinimu, kalbų mokėjimu ir, svarbiausia, daukantišku humoru. Ir štai nei iš šio, nei iš to generolo iš komendanto sužinojo, kad komendantas esąs katalikas, tik, ilgus metus gyvenęs Indijoje, ir kažkaip atitolęs nuo bažnyčios.

Kitą dieną matėm, kaip komendantas kartu su seneliu Lietuvos generolu meldėsi laikinoje lietuvių tremtinių koplyčioje, o gen. Daukantas buvo jam net angliška maldaknygę parūpinęs. Taip gen. Daukanto diplomatiniai gabumai privedė prie to, kad Mr. Barton pagaliau atidavė lietuviams anglų kariams saugotus barakus. O tie kariai su tankais pasirodė mūsų stovyklos miškuose tik po pusmečio, kada buvo užblokuotas Berlynas ir kiekvienu momentu galėjo kilti karas. Kiek baisių išgyvenimų buvo tada mums bolševikų pašonėje! Gal kada nors ir apie tai teks parašyti.

Pokštas, kuris išgąsdino

Gen. Daukantas mėgo humorą ir pats visuomet būdavo humoro pilnas. Bet aš niekuomet nemaniau, kad mes, jaunieji, ir jam iškrėsim tokią juokų puokštę. Tam baisiajam Dedelsdorfe retkarčiais buvo rodomas kinas. Tai buvo šiokia tokia pramoga nuobodžiam miško gyvenime, esant toli nuo didesnių miestų. Taip kartą, stovykloje kino seansui vykstant, pro šalį važiuodamas sustojo bičiulis, kuris dirbo IRO sandėliuose, ir atsivežė buteli konjako. Konjakas tai buvo didelis liuksusas biedniems anglų zonos tremtiniams. Susimetėm į stovyklos biuletenio redakciją, bet pasigedom jo redakt. žurn. L. Pilypavičiaus. Ką dabar daryti? Reikia per garsiakalbį iš kino pašaukti. Na, kino administratorius latvis vokiečių kalba ir sušuko per garsiakalbį: "Herr Pilypavičius bitte sofort nach Hause gehen".

Brač, kokia visuotina panika kilo kine. Redaktorius skubiai išsišauktas. Reiškia, karas arba kas nors panašaus. Mes tik už kelių kilometrų nuo bolševikų. Per kelioliką minučių jie gali būti čia. Taip žmonės ir pasipylė iš kino, panikos apimti. Mes per langą matėm, kaip tan kiais žingsniais redakcijos link bėgo senelis generolas ir kiti. Skubiai paslėpėm butelį, kuris taip nesitikėtai sukėlė bolševikų baimę ir karo viltį...

Būrys metų praslinko nuo čia paminėtų įvykių, o karo ir Lietuvos laisvės ryto dar vis nesimato, jos nesulaukęs mirė ir ištikimasis Lietuvos laisvės šauklys generolas T. Daukantas, perėjęs okupantų kalėjimus ir Lietuvos pogrindžio kovos labirintus.

Vladas Ramojus

Hitlerio imperijos augimas ir žlugimas

(Atkelta iš 1 psl.)

Nors vokiečių generolai patarė trauktis atgal, tačiau Hitlerio fanatizmas to visai neprileido. Jis atleidinėjo, keitė karininkus ir diktavo savo valią. 1949 metų vasara buvo kiek sėkmingesnė: frontas Rusijoje sustojo; Afrikoje garsusis E. Rommel atstūmė anglus net ligi El Alamein. Atlante vokiečių povandeniniai laivai skandino Anglijos ir Amerikos laivus sparčiau, negu kad buvo galima juos atstatyti naujais. Rusijoje 6-ji vokiečių armija atkirto Kaukazo žibalą, kuris buvo gyvybinis Rusijos kariuomenei ir pramonei. Vokiečiai jau buvo tik 100 mylių nuo Kaspijos jūros. Hitleris vėl paskelbė, kad Rusija jau pribaigta. Bet tai buvo tik laikinis poilsis iš rusų pusės. Į Stalingrado frontą buvo pasiųstos naujos rusų divizijos. Vokiečių fronto atkirtimo grėsmė buvo aiškiai pramatoma. Hitlerio užsispyrimas niekur ne pasitraukti pirmiausia buvo skaudžiai nubaustas Afrikos fronte. 1942 metų spalio mėn. 23 dieną Anglijos aštuntosios armijos vadas B. Montgomery puolė vokiečius ir po savaitės laiko pralaužė jų frontą. Rommel prašė leidimo iš Hitlerio pasitraukimui. Hitleris griežčiausiai šį prašymą atmetė. Rommel paklausė. Po 2 dienų Rommel prarado pusę kareivių iš 96,000 ir savo nuožiūra įsakė atsitraukti. Dviejų savaičių laikotarpyje buvo atsitraukta net 700 mylių. Hitleris negalėjo Rommel šito savavaliavimo dovanoti. Mūšis ties El Alamein buvo lemiamas. Vokiečiai čia patyrė ligi tol neturėtų nuostolių. Tuoj pat pradėjo ofenzyvą ir rusai. Buvo pralaužtas vokiečių frontas ties Stalingradu. Generolai patarė Hitleriui, kad jis duotų įsakymą trauktis. Jis tačiau apie tai visai nenorėjo nei klausyti.

1943 metų sausio 8 d. rusai pasiūlė generolui von Paulus pasiduoti. Paulus atsiklausė Hitlerio, bet ir šį kartą Fiureris pasakė griežtą "nein". Sausio 24 dieną vokiečių šeštosios armijos du perkirsti ir baigiami naikinti sparnai. Volgos mieste dar vis laikėsi. Paulus vėl kreipėsi į Hitlerį: "Kariuomenė be šovinių ir maisto atsargų... Bet koks priešinimasis jau nebeįmanomas. 18,000 sužeistų, nėra vaistų, aprišimo medžiagos. Tolimesnis gynimasis būtų beprasmis. Kariuomenės dalinys prašo leidimo pasiduoti..." Hitlerio atsakymas: "Uždrausta pasiduoti. Šeštoji armija turi laikytis ligi paskutinio kareivio ir paskutinio šovinio". Sausio 30 dieną Paulus vėl praneša Hitleriui, kad gynimasis bus galutinai sulikviduotas už dviejų parų. Paulus pasidavė su kitais 24 generolais ir 91,000 kareivių. Nuo šios datos vsuose frontuose vokiečiai patyrė vieną pralaimėjimą po kito. Tik nedaugelis nacių fanatikų dar tebetikėjo į galutinę Vokietijos pergalę.

J. D.

(Bus daugiau)

Mūsų jauniesiems

ALOYZAS BARONAS:

Mėlyni karveliai

Pa' simpatingiausioji knyga mūsų mažiesiems skaitytojams. Čia lengvi, nuotaikingi ir pilni vaikiškų nuotykių pasakojimai apie Aldutę ir automobilį, apie Jonuko Sekmines, apie Dalytę ir jos katinėlį Pinčį, apie Vytuką ir dviratį ir d. kt., ir visa gražu, vaizdu, lengvai suprantama, parašyta su dideliu talentu ir įsijaudinimu į vaiko sielą.

Knyga iliustruota, gražiai išleista, tinka 6—12 metų berniukams ir mergaitėms. Kaina $1.50.

Rašykite

DRAUGAS
4545 W. 63rd Street

Melskis iš lietuviškos maldaknygės Gal neturite progos lietuviškai kalbėti?

Siūlome maldaknygę

APSAUGOK AUKŠČIAUSIAS

Išeivijos maldos ir giesmės. kurią parengė

KUN. DR. P. ALEKSA

Maldaknygė patogi. Išleista plonam popieriuje, 255 pusl.

Kaina $1.00

DRAUGAS
4545 West 63rd Street
CHICAGO 29, ILL.

So Poised And Casual

1373
10-20

Vasarinė suknelė. Gali būti be rankovių arba su trumpom rankovėm.

No. 1373 su PHOTO-GUIDE instrukcijom (anglų kalboj), popierinę iškarpą galite užsisakyti šių dydžių — Sizes: 10, 12, 14, 16, 18, 20. Per krūtinę 31 iki 40.Size 12 (dydžiui), per krūtinę 32, suknelei be rankovių, reikia 7 jardus 35-colių medžiagos.

Siųskite **35c** kartu su užsakymu. Pažymėkite kokio dydžio.

DRAUGAS PATTERN DEPT.
4545 West 63rd Street
Chicago 29, Illinois

Greitesniam pristatymui pridėkite dar 10c persiuntimui — first class.

Cropped Bolero!

ONE SIZE
(14-16-18)

269
EMBROIDERY

Pasisiūkite kelis šių trumpų švarkelių dėvėti su ištisom arba su vasarinėm — sunfrocks. Siūkite iš margos medžiagos: iš vienodos spalvos: ir balta su išsiuvinėtom gėlėm.

No. 269 yra šių dydžių — Sizes 14, 16, 18 (vienoj iškarpoj).

Siųskite 25c kartu su užsakymu šiuo adresu —

DRAUGAS PATTERN DEPT.
4545 West 63rd Street
Chicago 29, Illinois

Greitesniam pristatymui pridėkite dar 10c persiuntimui — first class.

MISCELLANEOUS

HEATING SERVICES
Nemokamas apskaičiavimas

Geriausių žinomų firmų LENNOX. TIMKEN. WEIL-McLain. REPUBLIC, KEWANEE pečiai, oro vėsintuvai (air conditioning) visokių dydžių. Instoliuojame karšto vandens, garo ir šilto oro sistemas. Taip pat pakeičiame visas į gazą arba alyvą dabartiniuose Jūsų namuose ir į statomus naujus.

Visų rūšių skardos darbai.
DARBAS GARANTUOTAS
Šaukite 24 val.
Tel. CLearwater 7-6675

CLASSIFIED AND HELP WANTED ADS

BUILDING & REMODELING

L. STAŠAITIS & Co
GENERAL CONTRACTORS

Statome gyv. namus ir įvairius pastatus. Tam reikalui turime puikių sklypų

Atliekame namų pataisymus bei atnaujinimus

Administruojame namus ir nuosavybes. Kreiptis 5-8 val. vakaro.

2456 WEST 69th STREET
Tel.: ĮSTAIGOS WA 5-9730
NAMŲ IN 8-8208

VACYS PETRAUSKAS
GENERAL CONTRACTOR

6936 S. MAPLEWOOD AVE.
TELEFONAI:
RES. HE 4-7482 OFF. CL 4-7450

KERELIS BROS.
CONSTRUCTION CO.

STATOME ĮVAIRIUS REZIDENCINIUS MEDICINOS IR PREKYBOS TIKSLAMS SKIRTUS PASTATUS.

ARCHITEKTAS ATLIEKA PLANAVIMĄ PAGAL JŪSŲ PAGEIDAVIMĄ.

REPUBLIC 7-8949

6350 S. ALBANY AVE. CHICAGO

STANKUS
CONSTRUCTION CO.

Atlieka planavimo ir statybos darbus, gydytojų ofisų, gyvenamųjų ir prekybos pastatų. Jūsų pasirinkimui turime virš 300 įvairių standartinių projektų.

Ofiso ir namų telefonas:
PRospect 8-2013
7403 S. WESTERN AVE.
Chicago 36, Illinois

„VIKOO" Heating Co.

Įrengia naujus ir perstato senus visų rūšių namo apšildymui pečius (furnaces), vandens nutekėjimo rinas (gutters) ir atlieka visus darbus susijusius su namų apšildymu.

CHICAGO — VI 7-3447
CICERO — OL 2-2017

ŠILDYMAS

A. Stančiauskas instuliuoja visų geriausių Amerikos firmų gazu ir alyva kurenamus pečius (furnaces), visų dydžių oro vėsintuvus bei Air Conditioners ir atlieka visus skardos darbus.

1546 S. 49th Court, Cicero
Tel. OLympic 6-0775 nuo 8 val. ryto iki 5 val. vakaro.
Telefonas nuo 5 val. vakaro OLympic 2-6752

JUOZAS ŽEMAITIS
HEATING CONTRACTOR

Įstatome šiltu oru pučiamus pečius, vandens boilerius, oro vėsintuvus, ir skardos darbai (sheet metal work).

CICERO HEATING AND SHEET METAL
2431 So. Kedzie Avenue
Chicago 23, Ill.
LA 3-6622, Res. OL 6-0412

ARTISTIC STONE BUILDERS

Higieniškų, nedegamų, nesenstamų ir kitokių konstrukcijų projektų sudarymas ir jų vykdymas.

600 West 80th Street
Chicago, Illinois
Tel. — ST 3-2150

Apsimoka skelbtis "DRAUGE" nes jis plačiausiai skaitomas lietuvių dienraštis. Gi skelbimų kainos visiems prieinamos.

REAL ESTATE

MARQUETTE PARKO CENTRE.

Kontraktoriams 2 sklypai gerų namų statybai. Labai patogi vieta.

Medinis 7 kamb. namas. Švarus. prižiūrėtas, yra rūsys, garažas. Arti mokyklų. $16,450.

Naujas 1½ aukšto mūr. 2 modernūs 6½ ir 4½ kamb. butai. Radiant šildymas. $39,800.

Savininkas pigiai parduoda užbaigtą naują mūr. namą — tai modernūs 5 kamb. už $18,900.

Arti mokyklos 6 kamb. mūr. ir 3 kamb. butas išnuomavimui. Platus sklypas. Garažas. Geras ir pigus.

6 kamb. namas ir 2 auto. garažas. Platus sklypas. Rūsys. Radijatoriais šild. $14,650.

Kaip nauja 6 kamb. mūr. rezidencija. Platus sklypas. Garažas. Verta $19,800.

7 kamb. mūro bungalow. Puikiai prižiūrėtas namas. Pigus už $20,500.

3-jų butų mūrinis, 6-5-3 kamb. Geros pajamos. Pigus. $30,200.

Mažai Šeimai, 3-jų butų mūrinis Naujas šildymas. Garažas. Vertas $28,500.

3-jų butų medinis. Platus sklypas. Garažas. $24,200.

Kam reikia 1½ aukšto? Švarus mūr. šviesus. butai. Garažas. $22,800.

4 butų mūr. Gražūs dideli kamb. Garažas. Nuderėta iki $50,000.

4 butai ir biznis. 2-jų aukštų tvarkingas mūras. Pelningas už $49,400.

Apartmentinis mūras. Gražūs, pelningi 7 butai, įmokėti $25,000.

Brighton Parke, geram bizniui mūrinis. Atskiri šildymai. Apie $5,000 nuomos. Prašo $46,900.

Arti į pietus. 6 kamb. medinis. Centr. šild. Apsaugotas rūsys. Platus sklypas. $15,750.

K. VALDIS REAL ESTATE
2655 West 69th Street
RE 7-7200 arba RE 7-8534

MARQUETTE PARKE

OPEN HOUSE! Marquette Parke ant 30 pėdų sklypo mūrinis 6 kambarių bungalow. Apšildomas gazu. Aluminiai "storm" langai, kilimai ir kiti priedai. Ateikit ir įvertinkit šį gerą pirkinį. Namas bus atdaras šį sekmadienį nuo 1 val. p. p. iki 5 val. p. p. Adresas: 6609 So. Campbell Ave. Iki pasimatymo.

OPEN HOUSE! Marquette Parke 6 kambarių stucco bungalow. Alyva —karštu vandeniu apšildomas. Nuo sienos iki sienos kilimai, 4 metų stogas, dvigubi langai — visi su venetian užuolaidom. Namas bus atdaras šį sekmadienį nuo 12 val. p. p. iki 5 val. p. p. Adresas: 6615 So. Mozart Ave. Pilna kaina tik $15,900.

OPEN HOUSE! Evergreen Parke ant 40 pėdų sklypo 3 metų, 3 miegamųjų kamb. bungalow. Pilnai įrengtas rūsys. Alumininiai langai ir daug kitų priedų. Namas bus atdaras šį sekmadienį nuo 1 val. p. p. iki 5 val. p. p. Adresu: 9118 So. Springfield Ave. Ateikit ir įvertinkit šį gražų pirkinį.

Marquette Parke 7 kambarių bungalow ir mažas butas rūsyje. Namas labai geram stovy. Prašo $19,300.

Marquette Parke 4 metų mūras. 1—5 kamb., 1—4 kamb., ir mažas butas rūsyje. Namas prie labai gero sūsisiekimo.

Dėmesio! Gage Parke ant plataus sklypo 2 butų mūras. Namas 2 metų. Visi moderniškiausi įrengimai. Pamatę tuoj nupirksit. Pilna kaina $40,000.

BIZNIO PROGOS

Labai geram rajone 12 butų mūras. 9 po 4 kamb., 4 po 5 kamb. Pernai nupirko naujas plytas visiems butams. Namas yra labai pelningas. Metinių pajamų $16,500, išlaidų $2,526. Pilna kaina tik $127,000.

9 blokai į pietus nuo Marquette Parko. 9 butų naujas namas. Metinių pajamų $15,900, išlaidų $3,160. Namas turi visus moderniškiausius įrengimus. Prašo $135,000.

Marquette Parke naujas 10 butų mūras. Laukiam pasiūlymo.

Marquette Parke 6 butų mūras. Laukiam pasiūlymo.

4 butų mūras ir Cocktail Lounge. Metinių pajamų $5,760. Kaina tik $42,000.

Didelė kompanija nupirko nuosavybę ir statys sandėlius ir sunkvežimių stotį. Kitoj pusėj gatvės parduodame 4 butų mūrą ir tavernos bizni. Kaina prieinama.

Dėmesio! Kas turite 2 butų naują namą arti Marquette Parko bažnyčios, galite išmainyti į 4 butų mūrą Marquette Parke. Skambinkit HE 6-2502.

Dėmesio! Paw-Paw ežero vasarviečių pirkėjams! Dabar vyksta remodeling. darbo apskaičiavimas. Dar norintieji pamatyti šį auksinį pirkinį galite užsiregistruoti iki gegužės 21 d. HE 6-2501.

Bridgeporte 5 butų mūras. Butai labai geram stovy ir patys nuominink ai apsišildo gazu. Pilna kaina tik $26,000.

Dėmesio: 9 butai ir 2 krautuvės. Pajamų virš $7,000 į metus. Namas ir bizniai geram stovy. Dėl palikimo pasiskirstymo turi greitai parduoti. Pilna kaina tik $38,500!

Be čia išvardintų, dar turime Jums pasiūlyti virš 150 įvairių pirkinių. Prieš pirkdami ar norėdami parduoti savo nuosavybę apsilankykite mūsų įstaigoj geram patarnavimui.

Tarpininkaujam būtų nuomavimui. Bet kuriais draudimo reikalais kreiptis į mūsų draudimo agentūra. Atliekame daug kitų patarnavimų.

A. J. GRIGAS
REAL ESTATE — INSURANCE — NOTARY PUBLIC
2501 West 69th St., Chicago, Ill.
Visi telefonai HEmlock 6-2500

REAL ESTATE-INSURANCE
NORKUS & ASSOCIATES
2405 W. 51st Street
WAlbrook 5-5030
Vak PR 8-3579
Trečiadieniais uždaryta

REAL ESTATE

Vertas pavydo! Marquette Pk., 1½ augšto 5 m. mūr. namas. 5 kmb. žemai su modernia vonia ir 2 kamb. viršuj su tualetu. Gazu šild. 2 auto. mūr. garažas. Kaina $24,750.

Pajamų namas. Gage Pk., mūr. 5 kamb. ir moderni vonia savininkui ir viršuj 4 kamb. su baldais ir atskiria vonia. $188 pajamų mėnesiui. Gazu apšild. 2 auto. garažas. Kaina $24,500.

Arti Marquette Parko. 2-jų butų po 6 kamb., po 3 mieg., mūr. namas. 33 pėdų sklypas. Alyva šildomas. 2 auto. garažas. Kaina $26,900.

Marquette Parke. 3-jų butų mūr. 3 po 6 kamb. Vieną butą tuojau galima užimti. Tik $38,900. Reikia pamatyti, įvertinti.

Marquette Parke, 5 kamb. mūr. 37 pėdų sklypas. Alyva karštu vand. šildymas. Tuoj pat galima užimti. Tik $16,500.

Prie 63-čios ir Pulaski, 5 kamb. mūr. Nauja gazu šildymo sistema. Apsiemimo kontrolė. Modernūs spalvoti įrengimai. Tik $17,-900.

BELL-VARPAS
REAL ESTATE
General Insurance. Notary Public
6455 SO. KEDZIE AVENUE
Tel. — PRospect 8-2233

SHUKIS REALTY
6433 S. Pulaski St.
Tel. LUdlow 5-5900

Parduoti, pirkti ar išmainyti namus galite Čikagoje ar jos priemiesčiuose.
Turime nuosavybių visur, taip pat turime ir klientų, kurie nori pirkti
Kreipkitės į mūsų raštinę, kur gausite geriausią patarnavimą.

7 KAMB. MŪR. NAMAS

Su 1½ vonios. Naujausios mados virtuvė ir vonios. Nauja gazo šilima. Arti Marquette Pk. ir mokyklų. $20,500.

NEDELSKI!!!

Naujas 4 butų po 4 kamb. mūras. Moderniški įrengimai. Kaina? Ką čia ir sakyti — per maža! $45,000.

DU LOTAI — SKLYPAI

Viso 50 pėdų. Archer tarp Kedzie ir Pulaski. $7,500.

2 NAMAI — 16 BUTŲ

2 apartamentiniai namai šiauriniame miesto dalyje. Autom. šildymas alyva. $16,800 metinių pajamų. Geras investavimas.

8 BUTAI — 2 NAMAI

Gera vieta. Apie $600 pajamų į mėn. Aut. alyvos šildymas. Prašo tik $38,000.

6½ KAMB. MŪR. BUNGALOW

Puikiame stovyje Marquette Pk. Dideli kambariai. Aut. alyvos šildymas. Dvigub. mūr. garažas. $21,000.

TARP FABRIKŲ

Didelę apyvartą daranti taverna-restoranas parduodamas kartu su namu ir šalia esančiu sklypu už prieinamą kainą.

2x4 — TIK $12,000

Dvigubas garažas. Arti Garfield Blvd. ir May St.

DOWNERS GROVE

(20 mylių į Vakarus nuo Čikagos):
1. 5 kamb. namas su 2½ akrų žem. ir dideliu vaisių sodu. $14,000.
2. 40 akrų ūkis su 6 kamb. namu ir kitais ūkiškais pastatais. Užtikrintas investavimas.

7 KAMB. MŪR. BUNGALOW

Į Vakarus nuo Marquette Pk. Nauja gazo šiluma. 2 auto garažas. Apžiūrėkite ir duokite pasiūlymą!

P. LEONAS
REAL ESTATE
2735 West 71st Street
Tel.: WAlbrook 5-6015

Taverna ir 6 kamb. butas. $11,000.

Gage Parke mūr. 6 k. bungalow. $18,500

Gražūs mūr. namas. 2 po 5 k., 2-me aukšte ir liuksus taverna su valgykla 1-me aukšte. Biznio rajone. Viskas naujai atremontuota.

Brighton Parke, Medinis, 3 po 4 kamb. Sutvarkytas namas

Medinis, 3 butai, 6—5—5 kamb. Geros pajamos. $15,000.

Netoli Chicagos 24½ akro žemės su trobėsiais. $7,800.

M. ŠIMKUS
REAL ESTATE — INSURANCE
4259 So. Maplewood Ave.
CL 4-7450; Res. YA 7-2046

IŠNUOMOJAMA — FOR RENT

NAMŲ SAVININKAI

TARPININKAUJAME BUTŲ IŠNUOMAVIMUI PATARNAVIMAS VELTUI TURIME LAUKIANČIŲJŲ SĄRAŠĄ

BELL-VARPAS Real Estate
6455 S. Kedzie — PRospect 8-2233

Išnuom. 6 kamb. butas, 7027 So. Washtenaw Ave., šildymas, elektra ir gazas. 4 kamb. butas, 6830 South Campbell Avenue.

CHICAGOS PRIEMIESTY prie pat valdiško miško (Forest Preserve) 4 namai atidaryti apžiūrėjimui (Open House) šeštadienį ir sekmadienį nuo 10 val. iki 5 val. p. p. Visi namai liuksusiniai įrengti, 8 iki 14 kambarių su garažais. Kaina prieinama. Jei pastatytieji namai neatatiktų Jūsų reikalavimus, čia pat yra dar keli tušti sklypai, ant kurių laike 3 mėn. galime pastatyti namus pagal Jūsų užsakymą.

ADRESAS: 501 NOLTON AVE., WILLOW SPRINGS, ILL., (2 blokai nuo Archer Avenue). Telef.: namų TE 9-5531; ofiso PR 8-4268

Kontraktorius — V. A. ŠIMKUS

Pasinaudokite "Draugo" Classified skyriumi.

REAL ESTATE

GERIAUSI PIRKINIAI ŠIĄ SAVAITĘ

BRIGHTON PARKE: Mūr. 6 k., centr. šildymas. 50 pėdų sklypas. $14,500.

Mūrinis, 1½ aukšto, 5 ir 4 kamb. Centr. gazu šildymas. Gražus garažas ir kiemas. Gražios išvaizdos namas. Poilsio kamb. sklepe. $23,000.

Mūrinis bungalow. 5 kamb. ir 3 kamb. sklepe. Apsauga nuo potvynio. Gera vieta. $18,500.

Mūrinis. 4 butų. 6—5—3—3 kam. Centr. alyva šildymas. Daug pajamų. Modern. butai.

Medinis, 6 ir 5 kamb. Naujas alyva šildymas. 2 auto. garažas.

Mūrinis, 2 po 5 kamb. Nauji šildymo įrengimai. Naujas garažas. Platus sklypas. Ateik ir gyvenk.

Mūrinis, 2 po 5 (po 3 mieg.). Šildymas gazu. Arti liet. parap. mokyklos.

Mūrinis, 2 po 4 kamb. ir 2 kamb. pastogėje. $114 pajamų į mėn.

Medinis, 2 po 4 kamb. Gazo pečiais šildymas. Garažas. Aukštas sklepas. Galima užimti abu butus iš karto.

Mūrinis, 7 ir 5 kamb. Atskiri šildymo vienetai kiekvienam butui. Arti mokykla ir susisiekimo linija. Puikus didelei šeimai.

Mūrinis, prie Western Ave.: 2 krautuvės ir puikus butas. Šalia tuščias sklypas. Galima pirkti su sklypu ar be.

GAGE PARKE: Mūrinis. 2 m., 6 ir 4 kamb. Gražūs butai ,gera vieta. Nebrangiai.

Mūrinis, 2 butai po 5 kamb. (po 3 mieg.). 2 metai kaip pastatytas. Viskas modern. Angliškas pusiau įrengtas sklepas. 50 pėdų sklypas.

Mūrinis, 6 kamb. bungalow, ant gero sklypo. Nebrangus.

MARQUETTE PARKE: Mūrinis, 3 m., 5 kamb. (3 mieg.) Garažas. 30 pėdų sklypas. Gazu apšild.

Mūrinis, 2 po 6 kamb. Centr. alyva šildymas abiem butam.

Mūrinis, 4 ir 3 kamb. Labai geras namas, laukia naujo šeimininko.

KITUR: Medinis, 3 butai, gerai prižiūrėtas. Netoli nuo liet. parap. mokyklos. Kaina tik $14,600.

Valgykla ir kavinė. Labai geroj vietoj. Trumpos darbo valandos. Pastovi klijentūra. Skubiai reikia parduot.

Dr. Vladas Šimaitis
Realty — Insurance — Income Tax Service — Carpentry — Cement & Electical Work
2737 W. 43rd St. CL 4-2390

MARQUETTE PARKE

Tvarkingas, apkaltas medinis. 2 nedideli butukai. Naujas šildymas. 35 pėdų sklypas. "Side drive", garažas. $17,200.

Jaukus 1½ augšto mūr. Gazo šildymas. Garažas. 1½ bloko nuo parko. $24,500.

Gražus 2 po 6 kamb. mūras. Alyvos šilima. Mūr. garažai. Apie 2 blokai nuo mokyklos. Įmokėti $8—$9,000. Tikrai geras pirkinys.

6 kamb. modernizuotas bungalow. $19,300.

Ir štai bargenas Brighton Parke. $135 mėn. pajamų ir didelis butas savininkui. Tik $16,000. Gi norint pigiai nupirksit ir platu sklypą šalia. Ideali proga norinčiam greit prasigyventi.

J. STONKUS, R. E.
2617 W. 71 st St.
HEmlock 6-1517 —
Namų · PRospect 8-1595

Gera proga! Mūr. 2 bt, extra įrengt. garaž., dėl ligos, tik $26,500
Med. 2 po 5 ir 6 k. did. paj. $14,800
med. 6 k., bz., gar., ext. lot. $12,900
Proga pralobti! Mūr. 12 apt. Kaina 5½ m. Čia pirksite pigiai, su pelnu

BUDRECKAS
4081 ARCHER AV. LA 3-3384

Mūrinis 4 kamb. prie 71 — Artesian, baregnas už $10,600.

Medinis 4 kambarių prie 43 — Washtenaw, bargenas už $10,000.

Medinis 5 kamb. (3 mieg.) 47— Rockwell, naujas šild., $10,200.

Medinis 6 kamb., 30 p. lotas, garažas, 66—Talman, $14,800.

Medinis 6 kamb. ant 50 p. loto, 64—Kedzie, $18,000.

Mūrinis 6 kamb. bungalow — vertas daugiau nei $18,400.

Mūrinis 6 kamb. bung., prie 65 — Campbell, 18,800.

Visai naujas mūrinis, 3 mieg., arti krautuvių, susisiekimo, $19,000.

Beveik naujas 2 mieg. mūrinis, aukšta pastogė, garažas, $20,000.

3 metų, 3 mieg. mūrinis, įrengtas rūsys, vertas $20,500.

2 metų, 3 mieg. mūrinis, moderniai įrengtas, Ev. parke, $21,500.

Mūrinis 6 metų, 3 mieg., prie 72 —Sacramento, $23,000.

Medinis 2x4, Br. parke, gerai išlaikytas namas, $13,800.

Mūrinis 2x6, geras investavimas, prie 65—Ashland, $14,500.

Medinis, 2 butai ir krautuvė, garažai, Br. parke, $18,500.

Mūrinis 2x4 ir butas rūsy, Br. parke, arti mokyklos, 22,000.

Mūrinis 5 ir 4 kamb. butai modernizuotas, naujas šild., naujas garažas, 67—Damen, $21,500.

Mūrinis 2 butai ir trečias rūsy, arti mūsų įstaigos, $23,000.

Mūrinis biznio namas — krautuvė ir didelis butas gale, garažai, gera vieta, $24,500.

Mūrinis 2 butai po 6 kamb., arti susisiek. ir krautuvių, pirmas aukštas modernizuotas, $25,500.

Geras mūrinis su pastoge, prie 72 —Talman, 3 butai už $29,000.

Visai naujas 1½ aukšto, 6 ir 5 kamb. butai, 40 p. lotas, Br. parke, $37,800.

Beveik naujas mūrinis priešais M. parką, 2x4, $35,500.

Mūrinis 3 butai po 6 kamb., gera vieta, $38,800.

Mūrinis 4 butai, ant 50 p. loto, M. parko rajone, $52,000.

2 lotai po 24 p. kiekvienas, tinkami 2 bung. statyti prie 69 — Dame, už abu $6,000.

KALBĖKITE LIETUVIŠKAI.

MARQUETTELAND
2517 W. 69th St. PR 6-0956

2-jų augštų mūr. namas, po 6 kamb. Karštu vand. apšild. 2 auto. garažas. Apžiūrėti susitarus. Skambinkit savininkui **HEmlock 6-4149.**

NORI PIRKTI

Privatus asmuo nori pirkti 1½ augšto arba 2-jų butų namą, arti Archer ir Cicero Ave., nebrangesnį $20,000. JOHNSON, 4441 Irving Park Road, PEnsacola 6-8511.

KANADOJE

St. Catherines, Ont.

A. a. Antanas Rimkus išgyveno 17 metų kaip pensininkas, kartu su dukra Brone ir žentu Aleksu Juciais. Velionis išsireikšdavo, kad šis gyvenimo laikotarpis yra pats maloniausias ir nenuobodus, o dukra ir žentas labai geri. Todėl a. a. A. Rimkus ir susilaukė tokio ilgo amžiaus ir eidamas 82 metus balandžio 7 d. išsiskyrė iš gyvųjų tarpo.

Tikiu, ne vienas atkreips dėmesį į tuos vaikus, kurie myli ir gerbia savo tėvus. Tegu tą meilė reiškiasi ir žentų, marčių širdyse. Kiekvienas tame trumpame gyvenime privalome parodyti artimo meilės.

Likusiai mano tetai U. Rimkienei, netekusiai mylimo vyro reiškiu užuojautą.

J. Šarapnickas

Gražiai praėjęs talentų konkursas

Meno mėgėjų grupės vakaras, įvykęs balandžio 23 d., praėjo šauniai. Tik gaila, kad pagal salės didumą būta permažai žmonių. Pirmoje programos dalyje pasirodė jaunieji talentai, duodami rinktinės muzikos, šokių ir dainų koncertą. Publika buvo labai patenkinta ir uoliai balsavo už geriausiai pasirodžiusius. Iš 19 dalyvių pirmąsias tris vietas laimėjo: Audronė Pavilčiutė $100 premiją, J. Ruseckas ir Vaidilutė Šetikaitė antrąją premiją $25, ir Vijolėta Grigaitė trečią premiją $10.

Antrą programos dalį išpildė Jonė Kvietytė, duodama puikų išraiškos šokių spektaklį. Daug kartų buvo palydėta galingu rankų plojimu.

Meno mėgėjų grupė nuoširdžiai dėkoja už paaukotas premijas kun. B. Mikalauskui už $25, ir SLA St. Catharines 278 kuopai už $10. Niagaros pusiasalio lietuviškasis atžalynas dėkoja savo tėveliams ir mamytėms už šio gražaus vakaro surengimą ir pravedimą. Šiltas ačiū visiems, kurie davė fantą ar auką.

Mažasis jaunimas

Chicagoj ir apylinkėse

SOFIJOS BARCUS RADIJO KONCERTAS

Sekmadienį, gegužės 1 d., įvykęs Sakalų salėje Sofijos Barcus radijo koncertas publikai patiko. Tautinių šokių grupė "Žilvitis" išpildė šokių ir dainų virtinę, pagal Bruno G. Shotą, "Nemuno pakrantėmis", kurį gausios publikos buvo labai šiltai priimta.

Lionė Juodelytė-Mathews, kuri daugumai čikagiečių yra gerai pažįstama iš muzikos ir dainų plokštelės "Dainos iš Lietuvos", išpildė keletą dainelių pati akompanuodama elektrine gitara.

Antroje koncerto dalyje L. Juodytė pasirodė kaip solistė, išpildydamas S. Čerienės—Lietuvos laukai; A. Vanagaičio—Mamytė; S. Šimkaus — Lopšinė ir A. Larai — Granada. Pakartojimui dar išpildė S. Čerienės — Užtemo ta saulutė ir meilę praradau.

Chicagos lietuvių choras Pirmyn, diriguojant Kaziui Steponavičiui, išpildė 8 dainas, kuriose kaip solistai pasirodė Praurimė Krasauskaitė, Juozas Laurušonis ir Lionė Juodytė. Solo padainavo Musetto dainą iš operos La Boheme—Praurimė Krasauskaitė, o Juozas Laurušonis išpildė solo St. Šimkaus — Era mano brangi ir O, kas ir liaudies dainą — Turi katinas kačiuką.

Po koncerto Sofija Barcus sveikino Chicagos Lietuvių Moterų Klubo pirmininkė įteikdama gėlių. Sveikino Lietuvos Vaiko Dr-jos vardu Zuzana Juškevičienė, dr. Jonas Adomavičius ir Z. Juškevičienė dar sveikino Liet. Bendruomenės vardu.

Sofija Barcus dėkojo visiems už sveikinimus ir linkėjimus ir supažindino publiką su Lione Juodyte, kuri yra apsistojusi pas Barcus, 7159 So. Maplewood Ave., ir ją gali pasiekti telefonu Hemlock 4-2413. **A.**

NORTH SIDE BALFO 4 SK. VEIKLA

Balfo 15 metų minėjimo sukaktis praėjo jaukioj nuotaikoj. Nors mažas būrelis atsilankė, bet buvo nuotaika gera. Dėkingi esame klebonui kun. A. Valančiui už nemokamai duotas patalpas ir garsinimą bažnyčioj. Taip pat esame dėkingi kun. S. Ališauskui, kun. S. Šantarui, Balfo apskr. pirm., O. Bitautienei, už skanius valgius, J. S. Blumbergams, už visokeriopą paramą, J. Vadapalui, už nuolatinį gausų rėmimą, I. Daukui, P. Valiūnui, D. Žukui, J. Raudoniui (Roosevelt Furn. Co., Inc.), J. Mileriūtei, O. Deksnienei, J. E. Mockams, V. Monkams, V. Stuogiams, V. Stanulevičiui, O. Vilsonienei, N. F. Rėkams ir visiems, kurie kokiu nors būdu prisidėjo prie šio parengimo. **E. Markūnienė**

NAŠLIŲ KLUBAS

Chicagos Lietuvių Našlių ir Našliukių Draugiškojo Klubo susirinkimas įvyksta gegužės 13 d. 8 v. v. Vengeliausko svetainėj, 4500 So. Talman Ave. Visi nariai dalyvaukite šiame susirinkime ir su savimi atsiveskite naujų narių. Po susirinkimo būna nemokamos vaišės visiems klubo nariams. Po vaišių prasideda šokiai prie gero orkestro. Visi praleidžia vakarą geroje nuotaikoje. Klubas yra gausus nariais ir finansais (turtu). Jei klubo narys ar narė miršta, perkamas vainikas už $15 ir visi gausiai dalyvauja šermenyse ir laidotuvėse. Jei klubo nariai suėję į geresnę pažintį susituokia, klubas tą porą gausiai apdovanoja vertingom dovanom. Taigi visi kviečiami prisirašyti prie šio klubo. **J. Jusevičius,** klubo korespondentas

Balerina sveikino vienuolę

Paryžiaus operos žvaigždė balerina Lycette Darsonaval įteikė seselei Alphonsinai vyriausybės skirtą medalį už sėkmingą darbavimąsi mokykloje 50 metų. Balerina nuvyko į St. Martin-du Bois miestelį, kur sesuo dirba mokykloje jau 50 m. ir įteikė vyriausybės atžymėjimą.

Kanadiečių vaikų auka

Kanadietė Sandra Taylor, 12 m., atvežė iš Kanados ir įteikė Jungtinių Tautų Fondui $200,000 auką. Pinigai naudojami pasaulio neturtingiesiems vaikams šelpti. Pinigus kanadiečiai vaikai surinko per vadinamą Halloween vakarą, kada vaikai vaikščioja po namus ir renka aukas sakydami "trick or treat".

Korėjoje šiuo metu yra 437 katalikų kunigai, kurie praėjusiais metais atvedė į katalikų Bažnyčią 44,383 korėjiečius. Šiuo metu katalikų tikėjimo tiesų mokosi 102,592 asmenys. Atsivertimų galėtų būti daugiau, bet trūksta misijonierių. Iš 437 kunigų 238 yra vietiniai.

DVEJŲ METŲ MIRTIES SUKAKTIS

A. A.

ANTANAS WAITKUS

Watkum

Jau sueijo dveji metai, kai negailestinga mirtis atskyrė iš mūsų tarpo mylimą vyrą ir tėvą.

Netekome savo mylimo 1958 m., geg. mėn. 4 d.

Nors laikas tęsiasi, bet mes jo niekados negalėsime užmiršti. Lai gailestingas Dievas sutelkia jam amžiną ramybę.

Už jo sielą mes užprašėme gedulingas šv. Mišias geg. mėn. 4 dieną 8 val. ryto Švenč. P. Marijos Gimimo parapijos bažnyčioje.

Maloniai kviečiame visus gimines, draugus, kaimynus ir pažįstamus šiose pamaldose dalyvauti ir kartu su mumis pasimelsti už a. a. Antano sielą.

Nuliūdę: Žmona, sūnus, posūnis, marčios ir anūkės.

EDVARDAS SAUNORIS — GĖLININKAS

Paruošia gėles iš savo šiltadaržių vestuvėms, krikštynoms ir kitoms iškilmėms. Parūpina geles ne tik laidotuvėms, bet ir gėles sodinti ir puošti kapą jūsų artimųjų.

3942 W. 111th St., PR 9-1355 ir 9-1356

GUZAUSKŲ BEVERLY HILLS GĖLINYČIA

Geriausios gėlės dėl vestuvių, banketų, laidotuvių ir kitų papuošimų.

2443 WEST 63rd STREET

Telef.: PR 8-0833 ir PR 8-0834

PIRKITE DABAR TIESIOG NUO MR. NELSON,

SAVININKO

SAINT CASIMIR MONUMENT CO.

3914 West 111th Street

Tel. — CEdarcrest 3-6335

Vienas blokas nuo kapinių

Didžiausias Paminklams Planų Pasirinkimas Visame Mieste

SCOO IKI $1500 NUOLAIDOS ANT NAUJO 1960

Chrysler — Plymouth — Imperial

Daugybė gerų visų išdirbysčių vartotų automobilių

Galima nupirkti be pinigų — išsimokėjimais

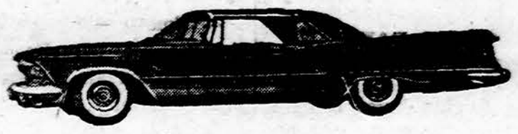

BALZEKAS MOTOR SALES, INC.

"U WILL LIKE US"

CHRYSLER—PLYMOUTH—IMPERAL—VALIANT

SALES — SERVICE

4030 Archer Avenue, Chicago, Illinois

Didžiausia ir teisingiausia lietuvių automobilių įstaiga

Laidotuvių Direktoriai

MAŽEIKA & EVANS

6845 SO. WESTERN AVE.

TRYS MODERNIŠKOS AIR-CONDITIONED KOPLYČIOS

MAŠINOMS VIETA

REpublic 7-8600 **REpublic 7-8601**

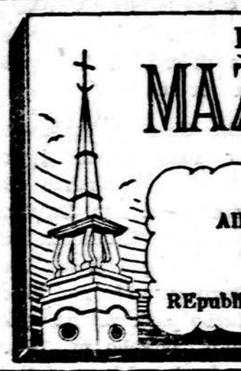

• J. F. EUDEIKIS •

LAIDOTUVIŲ DIREKTORIUS

TRYS MODERNIOS KOPLYČIOS

4605-07 South Hermitage Avenue

Tel. YA 7-1741-2

4330-34 South California Avenue

Telefonas LA 3-0440 ir LA 3-9852

AMBULANCE PATARNAVIMAS DIENĄ IR NAKTĮ

Petkus

TĖVAS IR SŪNUS

MARQUETTE FUNERAL HOME

TRYS MODERNIOS KOPLYČIOS

2533 West 71st St. Telef. GRovehill 6-2345-6

1410 S. 50th Ave., Cicero, TOwnhall 3-2108-09

AIKŠTĖ AUTOMOBILIAMS STATYTI

Ambulansų patarnavimas diena ir naktį.

Reikale šaukite mus.

Mes turime koplyčias visose Chicagos ir Roselando dalyse ir tuojau patarnausime.

SEKANTIEJI YRA NARIAI CHICAGOS LIETUVIŲ LAIDOTUVIŲ DIREKTORIŲ ASOCIACIJOS

PETRAS BIELIŪNAS
4348 S. CALIFORNIA AVE. LAfayette 3-3572

ANTANAS M. PHILLIPS
3307 S. LITUANICA AVE. Tel. YArds 7-3401

PETRAS P. GURSKIS
718 WEST 18th STREET Tel. SEeley 3-5711

POVILAS J. RIDIKAS
3354 S. HALSTED STREET Tel. YArds 7-1911

LEONARDAS F. BUKAUSKAS
10821 S. MICHIGAN AVE. Tel. COmmodore 4-2228

JURGIS F. RUDMIN
3319 S. LITUANICA AVE. Tel. YArds 7-1138-1139

VASAITIS — BUTKUS
1446 S. 50th AVE., CICERO, ILL. Tel. OLympic 2-1003

STEPONAS C. LACKAWICZ
2424 WEST 69th STREET Tel. REpublic 7-1213
2314 W. 23rd PLACE Tel. Virginia 7-6672

VANCE FUNERAL HOME
1424 S 50th AVE. OLympic 2-5245 ir TOwnhall 3-3657

Mielam prieteliui
Kun. V. Bagdanavičiui, MIC,
jo tėveliui

A. † A.

VLADUI BAGDANAVIČIUI mirus,
gilią užuojautą reiškiame.

V. K. Kleivai, F. V. Maneliai, J. J. Meškauskai,
O. K. Mickevičiai, N. S. Rauckinai,
E. A. Repšiai, A. V. Šimaičiai

A. † A.

VLADUI BAGDANAVIČIUI mirus,

jo sūnums: kun. Vytautui, daktarui Pranui bei dukterims: Onai ir Marijonai nuoširdžią užuojautą reiškia

Jurgis Bauža (velionies krikšto sūnus) ir šeima

A.S.S. Centro valdybos vicepirmininkui
KUN. VYT. BAGDANAVIČIUI, MIC,
jo tėveliui mirus, reiškiame nuoširdžią užuojautą.

A. S. S. Centro Valdyba

CHARLES GEGUŽIS

Gyveno 2143 West 24th Street. Tel. VI. 7-7657.

Mirė geg. 2 d., 1960, 5 val. ryto, sulaukęs 43 m. amžiaus. Gimė Chicagoje, Illinois.

Pasiliko dideliame nuliūdime žmona Julia, duktė Judith Ann, sūnus Charles, sesuo Ursula Girdžus, brolis John Gegužis, brolienė Norma, pusbrolis Charles Mažėnas, brolienė Audrey, patėvis John Mažėnas, ošvė Anna Tataryn, švogerka Anna Cegielski, jos vyras John, švogeris Bartic Fudali, krikšto motina Domicelė Gasparskienė, kiti giminės, draugai ir pažįstami.

Priklausė Šv. Vardo Draug. Po-Piedmont Club, Ukrainian Workmen's Assoc.

Kūnas bus pašarvotas antrad., 3 val. p. p. Lackawicz koplyčioje, 2314 W. 23rd Place.

Laidotuvės įvyks ketvt., geg. 5 d., iš koplyčios 9 val. ryto bus atlydėtas į Aušros Vartų parapijos bažnyčią, kurioje įvyks gedulingos pamaldos už velionies sielą. Po pamaldų bus nulydėtas į Šv. Kazimiero kapines.

Nuoširdžiai kviečiame visus: gimines, draugus ir pažįstamus dalyvauti šiose laidotuvėse.

Nuliūdę: Žmona, duktė ir sūnus.

Laidotuvių direktorius Steponas Lackawicz. Tel. VI 7-6672.

Po ilgos kelionės amžinan poilsin nuėjus

A. † A.

DR. J. JANUŠKEVIČIUI,
su jo marčia ir sūnum, Herta ir Algirdu
Joniais, giliu skausmu dalinasi

Bronė ir Vytautas Volertai

A. † A.

JONUI JOKUBAIČIUI mirus,

jo žmonai Česei, dukteriai Bronei, motinai, sesutėms Julei ir Juzei, broliams: Vincui ir Antanui, uošvei Bronei Rutkauskienei, švogeriams Petrui ir Anicetui gilią užuojautą reiškia ir kartu liūdi

Vitas ir Genutė Agurkiai

Skaitykite ir platinkite dienraštį "Draugą"

DRAUGE GAUNAMI LEIDINIAI

MARLBOROUGH'S LITHUANIAN SELF-TAUGHT, by **M. Variakojytė-Inkienienė,** Išleido Lithuanian Catholic Press Society, Chicago 29, Ill. Antras leidimas. Knyga, padedanti pačiam išmokti lietuviškai. Chicago, 1958 m. 144 psl. $1.25

POPULAR LITHUANIAN RECIPES, compiled by **Josephine J. Daužvardis.** Antras pataisytas leidimas, išleido Lithuanian Catholic Press Society, Chicago, 1958 m. 128 psl. $2.00

JAUNAS AKORDEONISTAS, **Povilas Četkauskas.** Pradinės akordeonistams žinios ir daugelis melodijų su gaidomis. Išleido J. Karvelis, Chicago, 1958 m. 112 psl. $3.00

ŠVENTOJI VALANDA. Nakties adoracijai namuose. Parašė **Kun. Mateo Crawley-Boevey,** vertė M. Pulauskas, MIC. Tėvų Marijonų leidinys, 1958 m. 64 pusl. Kaina ..... 25 centai

DIDŽIAUSIA IR MODERNIŠKIAUSIA PAMINKLŲ DIRBTUVĖ CHICAGOJE

Pirkite tiesiog iš gamintojo ir sutaupysite!

John Savickas Monuments

11849 So. Kedzie Avenue,

Chicago 43, Ill.

Jūsų pasirinkimui didžiausias rinkinys gatavų pavyzdžių.

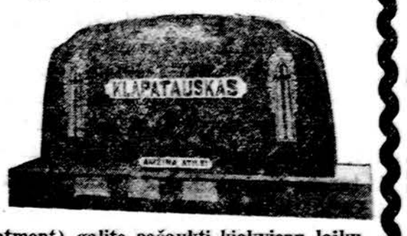

Dėl susitarimo (appointment) galite pašaukti kiekvienu laiku.

Telefonai: BE 8-3632 arba BE 3-4718

Atdara kasdien ir sekmadieniais nuo 8 val. ryto iki 5 val. vak.

TROOST-PACHANKIS MONUMENTS

6819-21 So. Western

All Phones GR 6-3745

John W. Pachankis-Patch.
Vice-President

C. Vitkauskas-Vitkus.
District Manager

GRAŽIAUSIŲ PAMINKLŲ PASIRINKIMAS

Atdara kasdien ir sekmad. nuo 9 val. ryto iki 5 popiet.-

Aplink mus

× **Šv. Kryžiaus lietuvių parapijos** 40 valandų atlaidai prasidės sekantį sekmadienį (gegužės 8 d.) per sumą — 10 v. ryto iškilminga procesija. Sekmadienį, pirmadienį ir antradienį 7:30 val. vakarais bus mišparai ir pamokslas. Rytais paskutinės mišios 9 val. Kun. Edv. Abromaičio rūpesčiu prie bažnyčios įvesta naujos elektros šviesos. Kun. klebonas Anicetas Linkus kviečia visus parapiečius ir kitus pasinaudoti Dievo malonėmis.

× **Žalgirio ir Dariaus-Girėno** minėjimo vykdomasis komitetas turėjo posėdį dr. St. Biežio bute, balandžio 28 d. Dalyvavo dr. St. Biežis, A. Reklaitis, A. Gintneris, J. Vaičiūnas, Č. Grincevičius. Nutarta kviesti finansų sekcijos pirmininku A. Valonį, lietuviškų organizacijų parado tvarkytoju J. Gaižutį ir bendro — Dariaus ir Girėno posto komandierių Fr. Gray. Greitai bus pakviestas amerikiečių spaudos sekcijai tvarkyti asmuo. Nutarta gegužės 6 d. Jaunimo Centre sušaukti visų lietuviškų organizacijų bendrą susirinkimą išklausyti pranešimų ir pasitarti minėjimo reikalu. Kviečiamos organizacijos atsiųsti savo atstovus, kaip buvo anksčiau.

× **Lietuvių Žurnalistų S-gos Chicagos** skyriaus paskutiniame narių susirinkime, kuris įvyko balandžio mėnesio 23 d. Jaunimo Centre, buvo nutarta, kad žurnalistikos kursams pasibaigus, būtų valdybos suorganizuotas žurnalistų popiečių surengimas, kuris pagyvintų spaudos darbuotojų gyvenimą, ir kad būtų stengiamasi išleisti buvusių žurnalistikos kursuose paskaitų ciklą atskiru leidiniu.

× **Kun. Anastazas Valančius,** Šv. Mykolo parapijos klebonas; kun. Antanas Zakarauskas, Šv. Kazimiero seserų kapelionas; kun. Stanislovas Adominas, Šv. Šeimynos senelių prieglaudos kapelionas; kun. Pranas Kelpšas, Švč. P. Nekalto Prasidėjimo parap. vikaras kun. Edvardas Abromaitis, Šv. Kryžiaus parapijos vikaras; vakar išvyko į Mundelein rekolekcijų. Grįš penktadienio vakare.

× **Balfo Chicagos apskrities** valdybos reprezentacinę komisiją sudaro St. Semėnienė — pirm., E. Markūnienė, R. Simokaitienė, R. Micevičiūtė, A. Lekečiskas ir A. Šantaras, kurių pareigos yra Balfo parengimų metu svečių sutikimu ir jų tinkamu priėmimu rūpintis. Balfo piknikas įvyks Bučo darže birželio 19 d.

× **Šv. Kryžiaus lietuvių parapijos** Šv. Vardo draugijos pobūvis šeštadienį Dariaus-Girėno salėje gerai pavyko. Senesnieji parapiečiai susitiko su jaunesniais.

Prie pobūvio pasisekimo daug darbo įdėjo S. Navickas, J. Paulikas, kun. Grinis ir kiti.

× **V. Civinskas**, knygų leidyklos ir prekybos "Terros" savininkas Chicagoje, šiomis dienomis išskrido į Hannoverio miestą Vokietijoje, kur aplankys garsiąją pasaulinę mugę. Vokietijoje išbuvęs apie 10 dienų, vyks į Šveicariją, Italiją ir Angliją. Čia aplankys kai kuriuos savo bičiulius ir lietuvių kolonijas.

× **Dail. A. Rukštelė** vadovavo Žurnalistikos kursų žymėjimų įteikimui ir pobūviui balandžio mėn. 30 d. Lietuvių Auditorijoje. Prezidiume buvo rašyt. B. Babrauskas, Z. Juškevičienė. Pažymėjimus įteikė skyriaus pirm. A. Gintneris, palinkėdamas tobulėti ir bendradarbiauti spaudoj. Kursantų vardu kalbėjo Venclova, padėkodamas valdybai už naudingų kursų suruošimą. Vėliau J. Vaičiūnas paskaitė savo feljetoną "Kreivai, kreiviau, kreiviausiai", sulaukdamas aplodismentų. Rašyt. Alb. Valentinas išaiškino feljetonų kilmę, jų rašymą, papasakodamas vieną įdomų įvykį kaip jis su Pivoša parašęs feljetoną, kuris sukėlęs Kaune didelį subruzdimą; bet paaiškėjus, kad tai būta tik feljetono — viskas gražiai pasibaigė. Pažymėjimus gavusius sveikino LB Chicagos apyg. vbos pirm. J. Jasaitis, Vasario 16 d. gimnazijos vardu mok. Gulbinskas ir kt. Kalbėjo dar Dilys, Z. Juškevičienė, J. Strolia, Pr. Šulas ir kiti. Vaišėmis rūpinosi Balsienė, Valiukaitienė, Valantinienė, Juškevičienė, Rožanskis ir kt.

× **Balfo Chicagos apskrities valdybos** susirinkimas įvyko Jaunimo Centre balandžio 29 d., kuriame pirm. kun. St. Šantaras ir sekr. A. Gintneris. Buvo aptarta daug reikalų: Tag Day Cicero gegužės m. 14 d. talka, darbo paskirstymas pikniko metu, birželio m. 19 d. Bučo darže, laimėjimų platinimas ir atsiskaitymas, išsiuntimas 6,000 laiškų - kvietimų ir adresų parašymas, painformavimas apie Balfo seimą, kartotekos sutvarkymas, koncerto surengimas spalio mėn. antroj pusėj, viešos rinkliavos prašymas Pabėgėlių metų proga ir t. t. Dalyvavo daug valdybos narių ir labai vykusiai greitai viskas buvo tikrai padaryta— pavydingai tvarkomasi ir dirbama Balfo Chicagos apskrities valdybos.

× **A. a. Pranas Bružas,** žymus Roselando veikėjas. Visų Šventųjų parap., LRKSA 33-čios kuopos ir Lietuvių Labdarių 2-ros kuopos pirm., Balfo 57-to skyr. vicepirm., Liet. Benės, Šv. Vardo Dr-jos ir kitų organizacijų aktyvus narys, mirė gegužės 1 d., laidojamas gegužės 4 d.

× **Elenos ir Alfonso Aleknų,** 726 W. 18 st., sūnelis Artūras priėmė pirmą Šv. Komuniją Šv. Juozapo parapijos bažnyčioje, kurioje Artūros mamytė vargonininkauja. Ta proga Aleknai suruošė vaišes, kuriose dalyvavo seneliai Frances ir Kazys Ivanauskai, O. Alekna ir daug kitų giminių.

× **A. Balčiunienė** perėmė būrelį iš O. Talalienės Vasario 16 gimnazijai šelpti.

Visais reikalais kreiptis šiuo adresu: 4336 S. Campbell Ave., Chicago 32, Ill. Tel. FR. 6-0175.

Gimnazijos inspektorius pranešė, kad 112 būrelio globotinė paskirta 7 kl. mokinė Žibuoklė Povilaičiūtė, gimusi Vilniuje 1943. 4. 18. Pažangi mokinė. Šalia bendrojo mokslo mokosi ir muzikos.

× **Dr. Vladas Adomavičius** prie "Į "Laisvę" žurnalo įsisteigusiam Lietuviškų Studijų Fondui, kurio tikslas bus paremti mokslinių knygų leidimą, paaukojo 100 dol. Fondas dar šiais metais numato išleisti vieną mūsų žinomo mokslininko veikalą.

× **Vasario 16 gimnazijai** paremti rokfordiečiai paskyrė stambias sumas: dr. Valent. Plioplys ir dr. St. Surantas po $50 ir Balfo 85 sk.—$60.

Dalis Bostono Lietuvių Tautinių Šokių Sambūrio, kuris dalyvaus gegužės 8 d. 3 v. p. p. So. Bostono High Shool salėje 12 tautų pasirodyme.

× **Cicero ateitininkai** moksleiviai, metinės šventės proga, rengia šį šeštadienį, gegužės 7 d., 7:30 v. v. parapijos svetainėje vakarą. Moksleiviai suvaidins nedidelį Danutės Brazytės paruoštą vaidinimėlį, pasirodys jaunieji šokėjai, muzikos ir dainos atstovai. Šiuo vakaru rūpinasi moksleivių globėjai bei kviesti talkininkai, kaip A. Tauginas, A. Prapuolenytė, A. Venclova, kun. P. Patlaba, I. Kazlauskas, dr. P. Kisielius ir eilė kitų. Vakaras manoma bus įdomus, nes be jaunųjų menininkų dalyvaus ir gražiai operose ir koncertuose užsirekomendavusi solistė Roma Mastienė, o Aloyzas Baronas paskaitys pluoštą humoristinių eilėraščių. Visi Cicero gyventojai kviečiami atsilankyti į parapijos salę ir tikrai turėsite malonų vakarą, pasidžiaugsite įdomia programa, patys pabendrausite.

× **Brighton Parko** lietuvių moksleivių ansamblis "Tėviškėlė" gegužės 21 d. vyksta į Racine, Wis. Ansamblis, kuriam vadovauja A. Kirvaitytė ir F. Strolia, tą dieną pasirodys su "Rūtų darželiu" — miniatūrinėmis vestuvėmis. Pasirodymą globos DLK Kęstučio šaulių kuopa.

× **Jonas Černius-Černiauskas,** 77 m., guli Cook County ligoninėj 65 skyriuj. Ligonis sunkiai serga ir neturi jokių artimesnių giminių Chicagoje.

× **Onutė Miniataitė,** aktyvi dainininkė, tuoj jo Velykų švenčių susirgo ir iki dabar gydosi Loretto ligoninėje.

CHICAGOS ŽINIOS

NIXON UŽ PAVERGTŲJŲ LAISVĘ

Į Chicagą atvykęs viceprezidentas Nixon kalbėjo su korespondentais Pick - Congress šiešbuty. Čia jis atsikirto prieš ankstybesnius Trumano politinius užsipuolimus prieš Nixoną. Trumanas su savo artimaisiais buvo pakaltinę Nixoną, kad jisai stengsis atsiriboti nuo Eisenhowerio administracijos, ieškodamas nominacijos. Tačiau Nixon pareiškė, kad nėra jam reikalo atsiriboti nuo to, kas laimės, iš kitos gi pusės, jis nesako, kad ši vyriausybė jau yra išsprendusi visas problemas ir kad neasiras naujų. Jis taipgi pasisakė už dabartinę vyriausybės programą sudaryti sąlygas net patiems neturtingiausiems seno amžiaus žmonėms apsirūpinti svei katos apdrauda. Paklaustas apie religijos įtaką į parinkimą kandidatų į prezidentus (čia turėta minty katalikas Kennedy), Nixon atsakė, kad religija turėtų tik tada įtakos į kandidato tinkamumą į prezidentus, jeigu paaiškėtų, kad kandidatuojąs yra visai be religijos, koks nors artimas komunistams ateistas, kuris eitų prieš pagrindinius JAV konstitucijos dėsnius.

Nixonas taipgi kalbėjo lenkų tautinės šventės dalyviams. Jisai pareiškė, kad Amerika šiuo metu nėra pasiruošusi paremti Lenkijos išlaisvinimo karą, tačiau tarptautinėje plotmėje JAV palaikys pavergtas tautas ir principus, kad jos turi teisę sau pačios išsirinkti vyriausybę.

Nixonas Chicagoje turėjo įtemptą dieną. Atskrido iš Washingtono sekmadienį 11 val. 5 min. ir išskrido atgal į Washingtoną 9 val. v.

ROCKFELERIS UŽ GAUSESNIUS LYGYBĖS ĮSTATYMUS

Sekmadienį buvo atidarymas naujųjų teisių rūmų, kuriuos pasistatė Chicagos Universitetas. Į iškilmes buvo pakviesti ir atvyko New Yorko gubernatorius Nelson A. Rockfeller, Jungt. Tautų sekretorius Dag Hammarskjold, JAV vyriausiojo teismo pirm. Warren. Gubernatorius Rockefelleris ta proga pasakė kalbą, ragindamas leisti daugiau įstatymų, pravedančių rasinę lygybę. Anot jo, "pranyks pagarba pačiam įstatymui, jeigu įstatymai vengs ar dels išspręsti naujus ir teisėtus reikalavimus".

ŠEŠIOS UŽTVAROS Į CHICAGOS PAŽANGĄ

Chicaga taps ypatingai geru miestu, jeigu įstengs nugalėti šešias užtvaras. Tą pareiškė nejudomos Nuosavybės Tyrimų bendrovės direktorius John M. Ducey, išskaičiuodamas šias užtvaras: 1. Neįstengimas išnaikinti neturto,

2. Neveiksmingos pastangos nugalėti nusikaltimus,

3. Peržemas švietimo organizavimas,

4. Nepakankamas miesto susisekimas,

5. Rasiniai suvaržymai visiems kurtis rezidencinėse srityse,

6. Nepakankami butai.

× **Stasiui Valiukaičiui,** 819 W. 34 Pl., už **dvidešimt septintą** mėn. praleistą namuose dėl ligos, Leonardas Jankauskas įteikė $200.00 čekį. Iš viso iki šiol jam įteikta **$5,400.00.** L. Jankausko telef. **LU 5-2094.** (Sk.)

UŽPULTOJI MIRĖ

Jaunutė, 16 metų mergaitė Marilyn Rae Runcan, gyvenusi 6637 N. Luna, Chicagoje, mirė Resurection ligoninėje. Ji buvo atrasta šeštadienį, apdraskytais drabužiais, gulinti pusiau be sąmonės. Šalia jos gulėjo trys plytos, ant kurių dar buvo kruvinų pirštų žymės. Tomis plytomis buvo sudaužyta nelaimingosios galva. Gaila, kad lietus sugadino pirštų nuo spaudas. Mergaitės smarkiai kovota. Net pieštukai jos rankinuke sulūžę. Matyti ji rankinuku gynėsi. Jos galva buvo sužalota, žiauna sulaužyta, gerklė sužeista ir keletas dantų išmušta. Ji taipgi buvo nuskriausta. Ją žmonės buvo matę su Jerry Nemke, 18 m. jaunuoliu, kuris Velykoms buvo išleistas iš pataisos namų atostogoms. Ties nužudymo vieta buvo rasta jo akiniai, kuriuos žinantieji atpažino. Policija jo ieško. Tai žmogžudystei aiškinti paskirta 60 detektyvų. Jie budėjo netoli sužeistosios lovos, tikėdami — gal ji atgaus sąmonę ir pasakys, kas ją taip žiauriai primušė, tačiau nelaimingoji mirė sąmonės neatgavus.

DĖŽEJ SUDEGĖ 2 BERNIUKAI

Dėžėje, kurioje buvo gabentos prekės ir kur buvo likę lengvai degamos medžiagos, sudegė du berniukai: James Stanley, 8 m., ir Timothy A. Sloan, 7 m. Jie įsilindo į tą dėžę ir, bežaisdami su degtukais, padegė. Trečias berniukas tuo metu buvo nubėgęs saldainių. Grįžęs atrado dėžę bedegančią. Pašaukė žmones, šie iškvietė ugniagesius; nors atvyko greit, bet berniukų jau nebebuvo galima išgelbėti.

PAAUKOJO DAUGIAU NEGU MILIJONĄ

Field fondas, kurio centrinė įstaiga yra Chicagoje, 401 No. Wabash, vienerių metų laikotarpy labdaros ir švietimo bei auklėjimo reikalams paaukojo daugiau kaip milijoną dolerių. Fondo prezidentas yra Adlai Stevenson.

Iš arti ir toli

JAV VALSTYBĖSE

— **Lituanistinis semestras** Fordhamo universitete bus ir šiemet. Jo išlaikymą, tarpininkaujant LB prezidiumo tarybos pirmininkui J. Šlepečiui, apsiėmė remti Neries b-vės direktoriai — dr. Kazickas ir dr. K. Baliūnas. Jie yra pažadėję paremti tokia pat dalimi, kokią sutelks New Yorko ir apylinkės lietuviškoji visuomenė. LB apygardos valdyba imasi iniciatyvos pradėti lėšas organizuoti.

— **Ateities žurnalo koncertas** balandžio 24 d. Apreiškimo parapijos salėje praėjo labai gražioje nuotaikoje. Publikos atsilankė gausiai, programą iš pildė solistė Janina Liustikaitė, pianistė Aldona Kepalaitė ir dramos aktorius Alg. Žemaitaitis.

— **Vyt. Valaitis,** Newsweek žurnalo foto korespondentas, tarnybos reikalais išvyko į Skandinavijos kraštus. Aplankys Daniją, Švediją ir Norvegiją, žurnalui paruoš nuotraukų iš tų kraštų princesių gyvenimo.

BRAZILIJOJE

— **Gražina Pažėraitė, Algimantas Žibas ir Juozas Tijūnėlis** konkurso keliu išlaikė egzaminus į Sao Paulo valstybinį universitetą. Gražina studijuoja gamtos mokslus; Algimantas — matematikos - fizikos; o Juozas — ekonomiją.

— **Jaunuoliai ateitininkai** Nijolė Vinkšnaitytė, Juozas Vaikšnoras ir Robertas Lunskis studijų tikslu išvyko šiaurės Amerikon. Ten jie dalyvaus, kaipo Sao Paulo ateitininkų atstovai, jubilėjiniam ateitininkų kongrese. Visi trys buvo aktyvūs ateitininkai-veikėjai.

— **Fotografas Kazys Vosylius,** gyv. Campinas mieste, Foto-Cine Bandeirante klubo pakeltas į garbės narius. Jis yra dalyvavęs foto parodose įvairiuose kraštuose ir yra laimėjęs premijų bei taurių. Ilgus metus jis buvo prezidentūros fotografu Rio de Janeire.

— **Vanda Meškauskienė** su sūnumis **Leonu ir Arūnu** balandžio 17 d. išvyko šiaurės Amerikon. Meškauskienė drauge su savo vyru Kostu Meškausku prieš keleris metus atidarė Sao Pauly dvi mašinraščio mokyklas, kurios, juo toliau, juo daugiau turi pasisekimo. Jų sūnus Leonas, veiklus ateitininkas, nori tęsti mokslą Chicagoje.

KANADOJ

— **Į Kanadą atvyksta Clevelando "Grandinėlė".** Dėl susidariusių mums nepalankių medžiaginių sąlygų iš Chicagos Dainavos ansamblis su Vestuvėmis, kai buvo anksčiau pasirodžiusi spaudoje žinutė, į Niagaros pusiasaulio vilniečių rengiamą birželio 25 d. Jaunimo šventę — Jonines neatvyks.

Šiais metais Joninių programai išpildyti atvyksta pilnam sąstate iš Clevelando lietuvių jaunimo tautinių šokių ir lietuviškos muzikos ansamblis Grandinėlė, kuri Amerikoj bemaž visas didesnes lietuvių kolonijas aplankius, pirmą syk atvyksta į Kanadą.

— **Simcoe, Ont.,** pradėta kurti nauja liet. parapija vyksta gana sėkmingai. Naujai parapijai vadovauja žymus visuomenininkas kun. dr. Gutauskas, prieš tai dirbęs Toronte. Mūsų turtingieji tabakininkai gana dosniai remia naujos liet. parapijos kūrimą.

— **Kanados liet. spaudoj** buvo įdėtas gana įdomus atsišaukimas, kad lietuviai labiau susidomėtų tabako ūkiu ir pradėtų juose kurtis. Tiesa, tame Simcoe — Delhi — Tillsonburg rajone yra jau stiprių tabako farmų savininkų lietuvių. Kai kurie jų yra jau vadinami (V. Treinys, Tuinyla ir kiti) milijonieriais. Bet tikrai niekas nežino kiek turi jie gryno kapitalo. Tai savotiška paslaptis. Bet malonu, kad jau turi!

— **Prie Port Burwell, Ont.,** turi gražų ūkį Petras Ažubalis, tai žinomo didelio veikėjo kunigo P. Ažubalio Toronte, brolis. Jis turi 225 akrų ūkį, kuris tinka tabako auginimui ir šiaip jau ūkininkavimui; prie ūkio yra didelis plotas statybinio (25 akrai) miško. Erie ežeras per mylią tęsiasi pagal tą ūkį. Dėl tam tikrų sumetimų jis nori tą ūkį parduoti. (Kl. G.)

Kam prisieina parašyti ar pasakyti vieną kitą sakinį angliškai, tas labai vertingą pagalbą ras

Viliaus Pėteraičio

LIETUVIŠKAI ANGLIŠKAME ŽODYNE

Šis žodynas yra vertingas tuo, kad jis turi labai tikslius lietuvių kalbos atitikmenis angliškiems žodžiams. Jis nieko nesuklaidins netiksliomis prasmėmis.

Taip pat visi tie, kurie nori išmokti lietuviškai ar paskaityti modernias lietuviškas knygas. Šiame žodyne ras labai tikslią lietuviškų žodžių prasmę angliškai, kas darbą padarys įmanomu.

Lithuanian-English Dictionary

II laida 1960 m. Išleido Liet. Knygos Klubas. XV 586 psl. Kietai įrištas. Kainuoja 7 dol.

Vergija Sov. Sąjungoj

Amerikos darbo sekretorius Mitchell skelbia, kad šiandien sovietinis darbininkas turi dirbti daugiau negu jis dirbo 1928 m. Tik sviestas ir bulvės sovietijoj dabar yra pigesnės negu 1928 m. Darbininkas sovietijoj tikrai labai vergauja ir daug sunkiau ir mažiau uždirba negu taip vadinamas "kapitalistinio krašto išnaudojamas" darbininkas. Štai, sovietų rojuje darbininkas, norėdamas įsigyti cukraus turi dirbti 21 kartą ilgiau negu Amerikos darbininkas, 9 kartus ilgiau dėl viešto, 8 kartus dėl kiaušinių, 4 kartus dėl mėsos. Sovietinis darbininkas, norėdamas įsigyti bulvių, turi dirbti už amerikietį darbininką 4 kartus daugiau, o dėl duonos pusantro karto ilgiau. Gi drabužių norėdamas įsigyti turi dirbti net 15 kartų ilgiau negu ameriketis.

VYTAUTO ALANTO

įdomiausias romanas

TARP DVIEJŲ GYVENIMŲ

Stipria intriga, ryškiais charakteriais, patriotine idėja — planingai atkeršyti lietuvių skriaudėjams bolševikams — patraukia kiekvieno lietuvio širdį. Tai yra šauniausia lietuvio rašytojo giesmė apie didvyriškus Lietuvos garbės gynėjų partizanų ir partizanių žygius.

462 psl. Kaina $4.50 dol.

Išleido Liet. Knygos Klubas.
Gaurama DRAUGE
4545 W. 63rd St., Chicago 29, Ill.

GEGUŽINĖMS PAMALDOMS NAMIE IR BAŽNYČIOJE

Tinkamos knygos:

1. **MARIJOS ŽODIS FATIMOJE.** Marijos apsireiškimų 1917 m. Fatimoje aprašymas, kan. dr. P. Aleksa. 1951 m. Liet. Kat. Spaudos Draugija, 128 pusl. 31 skyrius kiekvienai gegužės mėn. dienai. Priede: Pasiaukojimas Nekalčiausiajai Marijos Širdžiai—(Šv. Tėvo Pijaus XII malda); Litanija ir giesmės. **$1.00**

2. **MARIJA DANGUJE IR ŽEMĖJE,** vyskupas Vincentas Brizgys. Knyga skirta gegužės mėnesio pamaldoms. L. Knygos Klubo leidinys, 1956 m. 142 pusl. Viršelis ir aplankas Jono Pilipausko, 31 skyrius kiekvienai dienai. Priede Litanija ir giesmės. **$1.50**

3. **MOTINA GAILESTINGOJI,** kun. dr. Juozas Prunskis. Knygoje yra 31 skyrius, pritaikytas kiekvienai gegužės mėn. dienai. Pabaigoje yra Litanija ir giesmės. Liet. Knygos Klubo leidinys, 1957 m., 117 p. **$1.30.**

Visos trys knygos kainuoja **$3.88**

Visas šias 3 knygos: **MARIJOS ŽODIS FATIMOJE; MARIJA DANGUJE IR ŽEMĖJE ir MOTINA GAILESTINGOJI** galite gauti už $3.00, užsakydami visas kartu ir pinigus pasiųsdami:

„DRAUGAS"
4545 West 63rd Street
CHICAGO 29, ILLINOIS

KAS TIK TURI GERĄ SKONĮ, VISKĄ PERKA PAS LIEPONĮ!

Moderniškiausia lietuvių baldų krautuvė Chicagoje

Prekės be brokų, kainos žemiausios Chicagoje, išsimokėjimai iki 3-jų metų. Europos ir Amerikos žymiausių firmų baldai. Televizijos, šaldytuvai ir visa namams ir ofisams įrengti.

LIETUVIŲ PREKYBOS NAMAI — FURNITURE CENTER, INC.

Naujas adresas: 3207 So. Halsted St. VIctory 2-4226

Krautuvė atidaryta pirmad. ir ketvirtad. 9 v. ryto iki 9 v. vak. Sekmadieniais 12 val. iki 5 val. Kitom dienom nuo 9 iki 6 val.