THE LIBRARY OF CONGRESS GRATIS
REFERENCE DEPARTMENT
SERIALS DIVISION
WASHINGTON 25, D. C.

DRAUGAS

THE LITHUANIAN WORLD-WIDE DAILY

LAISVOJO PASAULIO LIETUVIŲ DIENRAŠTIS

4545 WEST 63RD STREET CHICAGO 29, ILLINOIS
TELEPHONE: LUDLOW 5-9500

Vol. XLVI Price 10c KETVIRTADIENIS, GEGUŽĖS (MAY) 10, 1962 Kaina 10 c. Nr. 110

KAIP ILGAI AMERIKIEČIAI PAKĖS KREMLIAUS AGENTO PROPAGANDĄ?

Kaip Titov skrido San Francisco mieste raudonųjų orbitoje Ar čia kultūrinis ir mokslinis bendradarbiavimas?

SAN FRANCISCO. — Rusijos kosmonautas Titov užvakar kalbėjo privačiai suruoštame priėmime, kurio dalyviai smarkiai paplojo, kai jis pareiškė, jog Sovietų Sąjunga "priėmė naują komunizmo plėtros programą".

Korespondentai, lydėję Titovo grupę dviejų dienų vizito San Francisco metu, gavo po pietų miglotų pranešimų apie Titovo pobūvį ir jo kalbą, pasakytą Commonwealth'o klube, kuris sutraukė apie 400 asmenų Fairmont viešbutyje.

Tarp kalbėtojų taipgi buvo dr. Holland Roberts, buvęs pirmosios California darbo mokyklos vedėjas, kurioje vyravo komunistai; Horry Bridges, International Longshoremen's ir Warehousemen's unijos pirminkas ir Mrs. Vincent Halliman, žmona buvusio kandidato į JAV prezidentus pažangiųjų sąraše.

Mrs. Halliman pareiškė, kad šį pobūvį suorganizavo keli individai, įskaitant asmenis, dalyvaujančius amerikiečių ir rusų institute, "the Women for Peace" organizacijoje ir kitose taikos ir studentų grupėse.

Grupė priėmė rezoliuciją, raginančią vyriausybę sumesti "visus naikinančius ginklus į jūrą".

Titov grupei pareiškė, jog jo kraštas nesidomi karu, kadangi labai užsiėmęs "nauja liaudies gyvenimo statyba" (gal geriau būtų pasakęs "pavergimu").

Kosmonautą į pobūvį atlydėjo Filippov, Sovietų ambasados Washingtone patarėjas, ir du Rusijos aviacijos generolai.

California gubernatorius Edmund G. Brown atsiuntė telegramą, kuri buvo adresuota Titovo susirinkimo Fairmont viešbutyje "pirmininkui".

Susirinkime buvo studentų iš California universiteto (Berkeley) ir San Francisco valstybinės kolegijos.

Raudonieji pagrobė dar du miestus Laose

VIENTIANE, Laosas. — Dar du laosiečių miestai buvo užimti prokomunistų karinių dalinių. Tai užvakar pranešė karališkoji vyriausybė. Raudonųjų karinės jėgos vijosi vyriausybės kareivius, bėgančius iš užimtos tvirtovės Nam Tha.

Pasak vyriausybės karinio biuletenio, prokomunistai sukilėliai pagrobė šiaurėje tvirtovę Moung Nga, 35 mylios šiaurėje nuo karališkosios sostinės Luang Prabang.

Muong Nga buvo užimta kareivių iš Muong Sai, kuri buvo bazė pristatyti reikmenų Nam Tha vietovei. Jungtinių Amerikos Valstybių šaltiniai pareiškė, kad, gal būt, du laosiečių batalijonai yra patekę į sukilėlių spąstus.

Du kinų komunistų batalijonai ir vienas Šiaurės Vietnamo batalijonas vyrų pagelbsti laosiečiams sukilėliams.

Brazilijos ir Sovietų prekybos reikalai

RIO DE JANEIRO. — Brazilija ir Sovietų Sąjunga gegužės 7 dieną sutarė bandyti padvigubinti dabartinę prekybą.

Jungtinis komunikatas buvo išleistas, baigus Nikolai Patoličevui, Sovietų užsienio prekybos ministeriui, savaitės vizitą Rio de Janeiro mieste.

Brazilų užsienio reikalų ministeris Francisco San Tiago Dantas pareiškė, jog derybos taipgi atneš jūrų ir aviacijos susisiekimo sutartį.

Dabar prekyba tarp Brazilijos ir Sovietų Sąjungos siekia apie 40 milijonų dolerių per metus.

Naujas Maskvos meškeriojimas

GENEVA. — Sovietų Zorin 17-kos valstybių atstovų nusiginklavimo konferencijoje Genevoje vakar pareiškė, jog yra kitas kraštas, kuris vykdo atominius bandymus ir neturi čia savo atstovo. Ir toliau Zorin pabrėžė, kad Sovietų Sąjunga nepasirašysianti atominio nusiginklavimo sutarties, jei jos nepasirašys ir Prancūzija.

Bandymas

WASHINGTONAS. — Jungtinės Amerikos Valstybės vakar Pacifike išbandė 7-tąją atominę bombą, nuo balandžio mėn. galo.

— **Kongo parlamentas** išleido įstatymą pagal kurį dabar Kongo vyriausybė gali traukti į teismą Gizengą už riaušių kėlimą. Gizenga yra kongiečių vadas, žiūrįs į Maskvą.

Prezidentas Kennedy pasakė kalbą United Auto Workers unijos suvažiavime Atlantic City, pareikšdamas: "Aš noriu apsaugoti Jungtinių Amerikos Valstybių ekonomiją, palaikydamas tas pačias kainas. Pramonė ir darbininkai turi pagelbėti." Kairėje yra automobilių darbininkų unijos pirmininkas Walter Reuther. (UPI)

Rusai neįsileidžia astronauto Glenno erdvės kapsulės į parodą

WASHINGTONAS. — Sovietų Sąjunga nesutiko įsileisti Jungtinių Amerikos Valstybių lt. pulk. J. H. Glenno erdvės kapsulės medicinos parodoje Leningrade sekantį mėnesį.

Rusai atmetė pasiūlymą dviejų tonų kapsulę padėti "erdvės medicinos" skyriaus parodoje. Jie pranešė, kad, girdi, Leningrado mediciniškos organizacijos tąja kapsule "mažai tesidomi".

Pareigūnai užsirūstino, Kremliui atmetus pasiūlymą, ypač tuo metu, kai amerikiečiai taip iškilmingai priima Titovą, rusų astronautą.

Titovo, atvykusio čia pakvietus Erdvės Tyrinėjimų komitetui, tarptautinei organizacijai, vizitas yra neoficialus, bet Valstybės departamentas jam praskynė kelią į Washingtoną, Baltimorę, Seattle ir San Francisco.

Valstybės departamentas nepatenkintas, kad Titov savo kalbose kartoja propagandinį toną (o ką gi daugiau iš jo gali laukti, nes jis yra Kremliaus propagandininkas).

Leningrade medicinos paroda bus atidaryta birželio viduryje ir truks 3 savaites.

Kanclerio Adenauerio pozicija ir kas toliau?

WASHINGTONAS. — Jungtinės Amerikos Valstybės vakar planavo naujus pasitarimus, bandant sušvelninti savo ginčą su Vakarų Vokietija, kaip laikytis su Rusija dėl Berlyno krizių.

Sąjungininkų pasitarimai bus pradėti, kai tik kanclerio Adenauerio vyriausybė pateiks savo priekaištus JAV strategijai.

Vakariečių valstybės pasidalino dvi prieš dvi dėl derybų strategijos, Adenaueriui viešai atmetus JAV planą sutarptautinti sąjungininkų susisiekimą su raudonųjų apsuptu Vakarų Berlynu.

Adenaueris pareiškė, kad planas netinkamas ir jis nemato priežasties, kodėl amerikiečiai turėtų tęsti derybas su Rusija dėl Berlyno.

Prancūzija palaiko Vakarų Vokietijos poziciją, o Britanija pilnai remia Jungtines Amerikos Valstybes.

Pasak Vakarų Vokietijos šalinių Bonnoje, Adenaueris nepriimsiąs Valstybės departamento mestą pirštinę. Jis nusistatęs, kad sąjungininkai turėtų palaikyti dabartinę padėtį Berlyne.

Spaudos konferencijoje

WASHINGTONAS. — Prezidentas Kennedy vakar spaudos konferencijoje, kurioje dalyvavo 341 korespondentas, pareiškė: nėra ginčo su Vakarų Vokietijos kancleriu Adenaueriu dėl susisiekimo tarptautinės kontrolės komisijos autoriteto, bet dėl valstybių sąstato, kurios siūlomos į tą komisiją.

Kalbos ir toliau bus tęsiamos su Rusija dėl Berlyno, nors Adenaueris dėl tų pasitarimų nėra optimistas.

Streikas Brazilijoje

RIO DE JANEIRO, Brazilija. — Per 300,000 pramonės, prekybos ir susisiekimo darbininkų užvakar sustreikavo Santos uosto mieste, reikšdami simpatijas Cubatao naftos valyklos darbininkams ir prašydami didesnių atlyginimų.

Graikija ir Turkija išlygins skirtumus

ATĖNAI. — Graikija ir Turkija dės visas pastangas išlyginti skirtumus, kurie sukėlė tarp jų susierzinimą. Tai sutarė graikų ir turkų užsienio reikalų ministeriai. Ginčai kilo dėl mažumos problemų ir žuklavimo vandenyse tarp Graikijos ir Turkijos.

— **11,282,000 vaikų** gimė Jungtinėse Amerikos Valstybėse 1961 metais. Pasak viešosios sveikatos tarnybos, kūdikių mirčių skaičius sumažėjęs.

— **Vakarų Vokietijos parlamente** tarp 519 parlamento narių yra 21 milijonierius: 8 milijonieriai krikščionių demokratų unijos nariai, 7 milijonieriai laisvieji demokratai ir 6 milijonieriai socialistai.

Ragina griežčiau kovoti prieš OAS

PARYŽIUS. — Prancūzų ministerių kabinetas vakar įsakė savo pareigūnams imtis griežtesnių priemonių prieš slaptosios armijos organizacijos (OAS) vyrus, kovojančius prieš de Gaulle politiką Alžirijoje. Kabinetas nutarė: OAS nariai turi būti labiau tikrinami, areštuojami, smarkiau baudžiami už ginklų turėjimą ir pagreitinti teismo procesą.

Trumpai iš visur

— **Valstybės viceseketorius Ball** vakar pasikvietė į savo įstaigą Washingtone Sovietų ambasadorių Dobrynin, pareikšdamas nepasitenkinimą dėl laosiečių sukilėlių pažeidimo karinių paliaubų sutarties.

— **Valstybės Sekr. Dean Rusk,** dalyvavęs Australų ir N. Zelandijos atstovų konferencijoje Australijoje, vakar ragino laisvąjį pasaulį pagelbėti sustabdyti komunistų agresiją Pietų Vietname. Raudonieji graso Pacifiko taikai.

— **Europos Tarybos sesija Strasburge.** Gegužės 15 dieną Strasburge prasidės Europos Patariamosios asamblėjos sesija. Pavergtų Europos Tautų (PET) seimas New Yorke nutarė pasiųsti į Strasburgą sesijai stebėti ir reikiamus veiksmus atlikti delegaciją. Šalia vieno atstovo iš New Yorko, kiti delegacijos nariai bus PET delegacijų pirmininkai Londone ir Bonnoje.

— **Popiežius Jonas XXIII** gegužės 7 d. priėmė kardinolą Spellmaną, New Yorko arkivyskupą.

— **Pavergtųjų Europos Tautų sesija** Europoje numatyta sekantį rudenį ar 1963 m. Vietoje numatytos, specialios Pavergtųjų Europos Tautų seimo sesijos pavasarį, sesija numatyta sukviesti šių metų rudenį ar kitų metų pavasarį.

— **Europoje** nuo Marseille uosto tiesiami vamzdžiai naftai iki Karlsruhe, Vokietijoje. Darbai pradėti 1961 metų vasarą; vamzdžiai bus galima naudoti 1963 m.

KALENDORIUS

Gegužės 10 d.: šv. Antoninas, Putinas.

Gegužės 11 d.: šv. Pilypas ir Jokūbas, apaštalai; šv. Mamertas, Skirgaudas, Butenė.

ORAS

Oro biuras praneša: Chicagoje ir jos apylinkėje šiandien — galimas lietus, apie 60 laipsnių; rytoj — dalinai apsiniaukę, trumpą pasikeis oro temperatūra. Saulė teka 5:36, leidžias 7:57.

Lisabonos policija išsklaidė riaušininkus

LISABONA. — Riaušininkai užvakar Lisabonos vidurmiestyje užpuolė policiją, bet jie buvo išsklaidyti ašarinėmis dujų bombomis ir perspėjančiais šūviais.

Pasak vyriausybės komunikatą, riaušes sukėlė komunistai ir penki asmenys buvę sužeisti.

Viena moteris buvo nušauta paklydusios kulkos.

Ramybė sugrįžo į Lisaboną vakar ryte, bet policija ir kareiviai dar tebesaugojo miesto gatves. Pradėjus riaušininkams siausti, vyriausybė atsiuntė 3,000 karių į vidurmiestį.

40,000 angliakasių Saare sustreikavo

SAARBRUECKEN, Vokietija. — Daugiau kaip 40,000 anglies kasyklų darbininkų sustreikavo Saare užvakar, prašydami pakelti atlyginimus. Dar tokio streiko anglies slėnyje nėra buvę nuo 1923 metų.

— **Frondizi,** nuverstas Argentinos prezidentas, parašė laišką buvusiam diktatoriui Peronui, siūlydamas bendradarbiauti. Peronas dabar yra Ispanijoje, o Frondizi vienoje Argentinos saloje karių priežiūroje, bet jis būsiąs išleistas į užsienį.

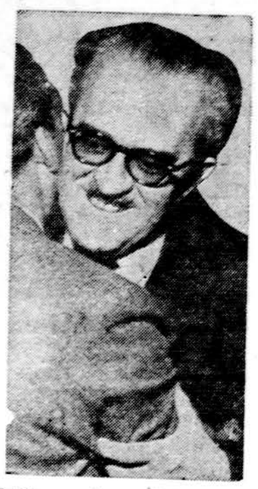

Guillermo Leon Valencia, naujas Kolumbijos prezidentas (UPI)

LIETUVOS PRAMONĖ 1962 METŲ PIRMAJAME KETVIRTYJE

Daugiausia gaminama Sovietų Sąjungai. — Atsilieka mėsos, cukraus, elektros skaitiklių ir kita gamyba

PAVERGTOJI LIETUVA. — Centrinė statistikos valdyba prie Lietuvos ministerių tarybos balandžio mėn. ("Tiesa", 90 nr.) paskelbė duomenis apie Lietuvos pramonės įvykdytą valstybinį šių metų pirmojo ketvirčio planą. Iš paskelbtų duomenų seka, kad kai kurios pramonės įmonės neįvykdė joms nustatyto plano. Be to, paskelbus 1961 m. pirmojo metų ketvirčio duomenis, matyti, kiek paskirose pramonės šakose gamyba yra padidėjusi ir kiek kitose ji yra sumažėjusi. Paskirose valstybinės pramonės šakose, palyginus su 1961 m. pirmuoju ketvirčiu, šių metų pirmame ketvirtyje bendroji produkcija esanti pakilusi nuo 7 iki 25%.

Jei pažvelgti į paskirų pramonių produkcijos rūšis, pasirodys, kad kai kuriose srityse ne tik neišpildytas numatytas planas (100%), bet šių metų pirmojo ketvirčio gamyba atsiliekа nuo praėjusių metų to paties ketvirčio produkcijos.

Sunkiosios pramonės dirbinių gamyba padidėjo: palyginus su 1961 m. pirmuoju ketvirčiu: metalo piovimo staklių — 150 št. (tačiau šių metų I ketvirčio planas neįvykdytas 99.1%), elektrinio suvirinimo agregatų — 500 (iš viso pagaminta 4,200; — — čia ir žemiau skliaustuose nurodoma 1962 m. I ketv. gamyba), el. suvirinimo transformatorių — 203 (4,200), šildymo katilų — 1.7 tūkst. kv. mtr. daugiau (14.3 tūkst. kv. m.), cemento — 61,000 tonų daugiau (178.2 tūkst. tonų), plytų — 20 mil. daugiau (127.4 mil.) ir kt.

Lengvoje ir maisto pramonėje 1962 m. I ketvirtyje, palyginti su 1961 m. I ketvirčiu daugiau pagaminta: visų rūšių audinių — beveik 1 mil. kv. mtr. (13.9 mil. kv. mtr.), trikotažo — daugiau kaip pusę mil. vienetų (6 mil. vienetų), kojinių ir puskojinių — daugiau kaip pusė mil. porų (9.1 mil. porų), odinės avalynės — 240,000 porų daugiau (2.1 mil. porų), žuvies — 6,000 tonų daugiau (I šių metų ketvirtyje buvo sugauta 33.7 tūkst. tonų), nenugriebto pieno produktų — 6,000 t. daugiau (31.5 tūkst. tonų), smulkaus cukraus — 2,5 tūkst. tonų (34 tūkst. tonų), konditerijos gaminių — 620 tonų (7,7 tūkst. tonų).

Kultūrinės — buitinės paskirties ir ūkinės apyvokos prekių srityje pagaminta, palyginus su 1961 m. I ketvirčiu daugiau: baldų — už pusę mil. rublių (už 5,4 mil.), dviračių — 13,000 (71.6 tūkst.), radijo aparatų — 1.4 tūkst. (10.7 tūkst.), magnetofonų — 1 tūkst. (10,000), buitinių dulkių siurblių — 7 tūkstančiais (27,000).

Jei dabar pažvelgti į 1962 m. I ketvirčio plano neįvykdymo procentus, tai pasirodys, kad paskutinėje vietoje atsidūrė šios pramonės šakos: metalo piovimo staklės (įvykdyta 99.1% plano), prietaisų, automatizavimo priemonės ir jų atsarginės dalys (96%), elektros skaitikliai (88, čia nuosmūkis ir palyginus su 1961 m. I ketvirčiu — 97%), fanera — (99.1), viršutinis trikotažas (98), konservai (99.3).

Kaip seka iš Lietuvos centrinės statistikos valdybos pranešimo, planas dar neįvykdytas maisto pramonėje — smulkusis cukrus (80%), ir mėsa (92% — čia neįskaitoma kolchozų ir gyventojų namų gamyba).

Ta pati valdyba dar paskelbė, kad darbo našumas visoje Lietuvos pramonėje šių metų I ketvirtyje palyginti su 1961 m. I ketvirčiu pakilo 5%, tačiau kai kurios įmonės neįvykdė joms nustatytų darbo našumo kėlimo uždavinių.

Paskelbti skaitmenys yra akivaizdus įrodymas, kad Lietuvos pramonės paskirtis — didele dalimi savo gaminiais aptarnauti Sovietų Sąjungą, jos paskiras respublikas. Tai liudija ir sunkiosios pramonės skatinimas, pagamintų dirbinių statistika, be to, ir maisto pramonės gamyba — būdingas mėsos gamybos smukimas. (E.)

Trumpai iš visur

— **Neringai planai, bet... lig šiol vasarotojų ji negali priimti.** Nors prieš keletą mėnesių visos Kuršių Neringos vasarvietės sujungtos į vieną Neringos miestą, tačiau Vilniaus radijas balandžio mėn. nusiskundė, kad ligšiol dar vis neįmanoma priimti visų vasarotojų. Pagal naujus planus poilsio namus, sanatorijas ir vilas (juose, aišku, nikimasi daug svečių iš visos Sovietijos) numatoma statyti prie Baltijos jūros, bet ne prie Kuršių marių. (E.)

— **Ghanos prezidentas Nkrumah** pranešė, jog jis įsakęs tuo jau paleisti iš kalėjimo kai kuriuos politinius oponentus, areštuotus pagal Ghanos preventyvinio sulaikymo akto.

Iš Ateitininkų GYVENIMO

Red. VINCENTAS LIULEVIČIUS, 6540 S. Campbell ave., Chicago 29, Ill. Telef. PR 6-1275

NEPAPRASTA KONFERENCIJA

Ateitininkų federacijos naujoji valdyba balandžio 28 buvo susirinkusi posėdžio Washingtone. Dalyvavo federacijos vadas S. Sužiedėlis, gen. sekr. dr. Vyt. Vygantas, kun. Vikt. Dabušis, arch. A. Barzdukas, J. Šoliūnas ir dr. A. Sužiedėlis. Federacijos vyriausiu dvasios vadu, kaip posėdyje pranešta, ir toliau lieka kun. J. Kidykas, S. J., kuris buvo prašytas pareigose pasilikti. Yra gautas tuo reikalu lietuvių jėzuitų Amerikoje provincijolo kun. B. Markaičio, S. J., pritarimas. Po sėdyje išreikštas pasitenkinimas ir padėka tėvam jėzuitam už teikiamą ateitininkam palankumą ir dvasinę globą.

Apsvarsčius su praėjusiais rinkimais susijusius ir naujai iškylančius aktualius ateitininkijos klausimus, numatyta sušaukti nepaprastą konferenciją. Jos laikas, vieta ir darbotvarkė bus aptarta kitame posėdyje. Taip pat bus pagrindinai svarstomas ir priimtas naujos valdybos veiklos planas.

Apie federacijos valdybos nutarimus ir darbus nutarta ateityje visus ateitininkiškus vienetus informuoti atitinkamais aplinkraščiais ir pranešimais spaudoje. Sąjungų referentai (A. Barzdukas, A. Sužiedėlis ir J. Šoliūnas) pranešė, kad jie užmezgė ryšius su sąjungų centro valdybomis ir artimiausiu laiku numato susitarti dėl posėdžių, kuriuose galėtų bendrai pasitarti. Kun. V. Dabušiui pavesta ištirti galimybę paruošti ir išleisti mokslus einančiam jaunimui lietuvišką maldaknygę.

Posėdyje susipažinta su paskutinių federacijos tarybos posėdžių Chicagoje ir New Yorke svarstymais ir sprendimais, kurie daugiausia liečia ateitininkiškojo jaunimo veiklos ir metodų klausimus. Pavesta federacijos vadui juos susisteminti ir per referentus išsiuntinėti sąjungų centrų valdyboms.

Balandžio 29, sekmadienį, federacijos valdybos nariai dalyvavo išvykoje, kurią Washingtono ateitininkai suruošė į Damascus, kur šv. Povilo parapijoje klebonu yra kun. Juozas Giedra. Washingtono ateitininkai ir jų svečiai toje išvykoje-pamaldose, bendroj Komunijoj ir pusryčiuose — dalyvavo su šeimomis.

Kitam posėdžiui nutarta susirinkti taip pat Washingtone gegužės 26-27.

(AFV)

IDEOLOGINIAI KURSAI

Studentų Ateitininkų sąjungos ideologiniai kursai įvyko bal. 19-22 d. d. tėvų pranciškonų sodyboj, Kennebunkport, Maine.

Šiems kursams vadovavo Sgos pirm. Stasys Rudys, o Eligijus Sužiedėlis ėjo komendanto pareigas. Algimantas Šaulys buvo berniukų vadovas, o Auksė Liulevičiūtė — mergaičių. Vienas iš "vyresniųjų" taip pat buvo Egidijus Užgiris, S-gos cv iždininkas.

Kursuose dalyvavo 32 stud. ateitininkai iš Chicagos, Urbanos, New Yorko — New Jersey, Putnamo, Bostono — Brocktono, Philadelphijos ir Clevelando.

Kursų programa buvo suskirstyta į tris pagrindines temas: istorijos ideologijos ir veikjinė kova, ateitininkų ideologija apskritai ir smulkus apibrėžimas principų.

Prof. Sužiedėlis kalbėjo, kad iš ateitininkų ideologijos labiausiai imponuoja jos integralumas bei visuotinumas, principingumas, pajungimas žemesnio dalyko aukštesniam ir logiškas klausimų bei problemų sprendimas. Jis nurodė, kad principai rodo santykius, kuriuos turim turėti su Dievu, tauta ir artimu. Profesorius ateitininkiją pavadino Dievo karalystės gynėju, Kristaus meilės vykdytoju ir modernios kultūros jungėju su krikščionybe, įrodydamas reikalą būti gyvos dvasios žmonėmis, pasižyminčiais uolia praktika ir dalyvavimu katalikiškoje akcijoje.

Kursantai buvo paskirstyti į diskusinius būrelius, kurie svarstė kultūros reikšmę teistui, pozityvistui, materialistui ir ateistui. Dienos programa buvo užbaigta šv. mišiomis.

Antroji diena

Bal. 20 d., Didįjį Penktadienį, dr. Arūnas Liulevičius kalbėjo apie sąlygas ir kryptis ateitininkų veikloje ir apie ideologiją bei gyvenimą. Jis minė-

(Nukelta į 6 psl.)

Studentų Ateitininkų sąjungos ideologinių kursų, buvusių balandžio 19—22 d. Kennebunkport, Maine, lektoriai ir dalyviai. (R. Gedeikos AKT nuotrauka)

Parengimų kalendorius

Gegužės mėn.:

11 d., 7:30 v. v. Chicagos ateitininkų sendraugių susirinkimas Jaunimo Centre.

13 d., 12 val. Chicagos ateitininkų studentų ruošiamas Pax Romana minėjimas Jėzuitų koplyčioje ir Jaunimo Centre. 27 d. ateitininkų ešimos šventė.

Birželio mėn.:

24 d. prasidės jaunesniųjų moksleivių ateitininkų stovykla Dainavoje. Baigsis liepos 8 d.

Liepos mėn.:

24 d. prasidės vyresniųjų moksleivių ateitininkų stovykla Dainavoje. Baigisis rugpiūčio 5 dieną.

Rugpiūčio mėn.:

12—18 d. įvyks Dainavoje ateitininkų sendraugių stovykla.

VOSYLIUS FOOD MART
2433 W. 69th St., Tel. PR 6-2113

Gamina ir parduoda lietuviškas rūkytas dešras, skilandžius, įvairią rūkytą ir šviežią mėsą. Liet. sūriai, saldainiai, medus, delikat., grocery prekės.

CHICAGO SAVINGS & LOAN BENDROVĖ

6245 S. Western Avenue

bus uždaryta penktadienį, gegužės 11 dieną, mirus bendrovės prezidentui

JOHN PAKEL, JR.

VALANDOS:
Pirmad. nuo 12 iki 8 popiet
Antrad nuo 9 iki 4 popiet
Trečiad. uždaryta visą dieną
Ketvirtad. nuo 9 iki 8 popiet
Penktad. nuo 9 iki 8 popiet
Šeštad. nuo 9 iki 12:30 p. p.

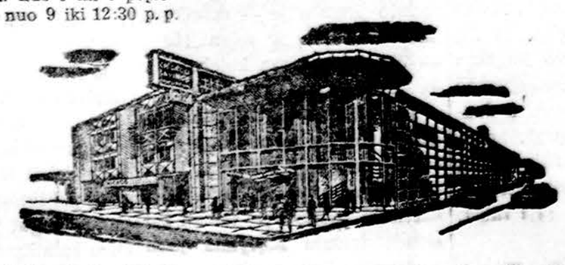

Chicagos Savings bendrovės naujai padidinta įstaiga su dviem kiemais automobiliams užima 290 pėdų plotį. Tai viena įdomiausioji ir mūsų klijentų patogumui puikiausiai įrengta įstaiga Chicagoje. Aukšti dividendai, apdraustas saugumas, skubus ir malonus patarnavimas.

Taupykite ir skolinkite pinigus Amerikos Lietuvių Sostinėje — Marquette Parko apylinkės centre.

Current Dividend up to 4¼%

CHICAGO SAVINGS & LOAN ASSOCIATION
6245 South Western Avenue. Chicago 36, Illinois GRovehill 6-7575

P. SILEIKIS, O. P.
Orthopedas. Protezistas
Aparatai-Protezai. Med. bandažai. Spec. pagalba kojoms (Arch Supports) ir t.t.
Val. 9-4 ir 6-8. Šeštadieniais 9-1.
ORTHOPEDIJOS TECHNIKOS LAB.
2850 W. 63rd St., Chicago 29, Ill.
Tel. PRospect 6-5084

DR. J. IR K. AGLINSKAI
GYDYTOJAI IR CHIRURGAI
5430 So. Kedzie Ave.
Priima ligonius pagal susitarimą. Dėl valandos įsikambinti telefonu HEmlock 4-1532 nuo 2 iki 9 v. p. p. kaskied, išskyrus trečiad. ir šeštad.

DR. ANNA BALIUNAS
AKIŲ, AUSŲ, NOSIES IR GERKLĖS LIGOS
PRITAIKO AKINIUS
2858 West 63rd Street
Val. kasdien 10—12 val. ir 7—9 v. vak. Šeštadieniais 10—1 val. Trečiad. uždaryta. Kitu laiku susitarus.
Ofiso telefonas PR 8-3229
Rez. telef. WAlbrook 5-5076

Rez. HE 6-1670
DR. K. G. BALUKAS
AKUŠERIJA IR MOTERŲ LIGOS
6449 So. Pulaski Rd. (Crawford Medical Building), tel. LU 5-6446
Valandos pagal susitarimą. Jei neatsiliepia, skambinti MI 3-0001.

Ofisas: 3148 West 63rd Street
Tel.: PRospect 8-1717
Rezid.: 3241 West 66th Place
Tel.: REpublic 7-7868
Dr. S. BIEŽIS
CHIRURGAS
Valandos: Kasdien nuo 1 iki 3; treč. uždaryta. Antrad. ir penkt. vakarais nuo 7 iki 8.

DR. VL. BLAŽYS
PLAUČIŲ IR VIDAUS LIGOS
2801 W. 63rd St.
Kampas 63-čios ir California
Priima ligonius nuo 9—3 val. vak. šešt. 2—4 val.
Trečiad. ir kitu laiku pagal sutartį
Ofiso telef. 476-4042
Rez. WAlbrook 5-3048

DR. C. K. BOBELIS
Inkstų ir šlapumo takų chirurgija
Tel. 695-0533 Elgin
425 No. Liberty Street,
Route 25, Elgin, Illinois
Valandos pagal susitarimą

tel. ofiso HE 4-5849, rez. HE 4-2324
DR. PETER T. BRAZIS
GYDYTOJAS IR CHIRURGAS
2434 West 71st Street
Val. Pirm., ketvir., penkt. 1-4 ir 7-9 Antr. 1-6, treč., šešt pagal sutartį sekm. uždaryta.

Tel. ofiso HE 4-5758; Res. HI 5-3225
DR. S. ir M. BUDRYS
GYDYTOJAI IR CHIRURGAI
2751 West 51st Street
(Bendra praktika ir Alergija)
Valandos: pirm., antr., ketvirt. 2-9 val., penkt 10 v. r. iki 9 v. v.; šeštad. 10 v. r iki 1 p. p. Ligonius priima pagal susitarimą.

DR. J. G. BYLA - BYLAITIS
Nervų-smegenų chirurgija, ligos
2737 WEST 71st STREET
Valandos tik susitarus
Tel. GRovehill 6-3409

Tel. Ofiso 247-1002. Namų PR 8-6960
DR. E. DECKYS
GYDYTOJA IR CHIRURGĖ
Taipgi įvairios nervinės ligos
Valandos pagal susitarimą.
4063 Archer Avenue
(Prie California Ave.)

Rez. GI 8-0873
DR. W. M. EISIN-EISINAS
AKUŠERIJA IR MOTERŲ LIGOS
6132 S. Kedzie Ave. WA 5-2670.
Valandos pagal susitarimą. Jei neatsiliepia, skambinti MI 3-0001

Ofiso HE 4-1414, Rezid. RE 7-6867
DR. B. GAIŽIŪNAS
GYDYTOJAS IR CHIRURGAS
Specialybė akušerija ir moterų ligos
2454 West 71st Street
(71-os ir Campbell Ave. kampas)
Val.: kasdien 1—3 ir 6—8 val. vak
Šeštadieniais 1-4 p. p.
Sekmadieniais uždaryta

DR. A. GARUNAS
GYDYTOJAS IR CHIRURGAS
Vidaus ir vaikų ligos
2737 West 71st Street
VAL.: kasdien nuo 6-8 val. vak., Šeštad. nuo 12:30 iki 2:30 val. p. p. Trečiad. ir kitu laiku tik susitarus
Tel. ofiso ir rez. WA 5-2017
Ligonius priima pagal susitarimą

Ofiso tel. HE 4-7007.
Namų-rez. tel. PRospect 8-9081
DR. JANINA JAKŠEVIČIŪS
(JOKŠA)
GYDYTOJA IR CHIRURGĖ
VAIKŲ LIGOS
2656 West 63 Street
Val.: Pirmad. ir ketv. nuo 3 v. iki 4:30; antr. ir penkt. nuo 4 iki 8; šešt. nuo 1 iki 4 val.

Tel. ofiso PO 7-6000, rez. GA 3-7278
DR. A. JENKINS
GYDYTOJAS IR CHIRURGAS
3844 West 63rd Street
Val. kasdien nuo 1— 4 p. p. ir 6 iki 8 val. Trečiad. ir šešt. uždaryta.

Perskaitę "Draugą", duokite jį kitiems pasiskaityti.

DRAUGAS
THE LITHUANIAN WORLD-WIDE DAILY
4545 WEST 63rd ST., CHICAGO 29, ILL., Tel. LUdlow 5-9500

Second Class Postage paid at Chicago, Illinois. Published daily, except Sundays, days after Christmas and Easter, by the Lithuanian Catholic Press Society.

Subscription rates: $13.00 per year in Chicago, Cicero and Foreign. $11.00 per year outside of Chicago and in Canada.

Prenumerata:	Metams	½ metų	3 mėn.	1 mėn.
Chicagoj, Cicero ir užsienyje	$13.00	$7.00	$4.00	$1.75
JAV ir Kanadoj	$11.00	$6.00	$3.50	$1.50

• Redakcija straipsnius taiso savo nuožiūra. Nesunaudotų straipsnių nesaugo, juos grąžina tik iš anksto susitarus. Redakcija už skelbimų turinį neatsako. Skelbimų kainos prisiunčiamos, gavus prašymus.

• Redakcija dirba kasdien 8:30 — 5:30, šeštadieniais 8:30 — 12:00.

• Administracija dirba kasdien 8:30 — 5:00, šeštadieniais — 8:30 — 12:00.

Telefonas: GRovehell 6-1595
DR. ALDONA JUŠKA
AKIŲ LIGŲ SPECIALISTĖ
PRITAIKO AKINIUS
2422 West Marquette Rd
Valandos 9—12 ir 7—9 v. v. pagal susitarimą, išskyrus trečiadienius

Ofiso ir buto tel. OLympic 2-1381
DR. F. V. KAUNAS
GYDYTOJAS IR CHIRURGAS
1407 So. 49th Court, Cicero
Kasdien 10-12 ir 4-7 Treč ir šeš tad. tik 10-12.

DR. VL. KAUPAS
VIDAUS LIGOS
(Spec. plaučių ir širdies)
756 West 35th Street
(kampas 35-ta ir Halsted)
Valandos vak. 7-9. Šeštad. 10-2 p. p. Trečiad. susitarus.
Visada atsilieps telefonas 427-0871.
Tel. Ofiso — BI 7-0400.

Tel.: REliance 5-1811
DR. WALTER J. KIRSTUK
(Lietuvis gydytojas)
GYDYTOJAS IR CHIRURGAS
3925 West 59th Street
Val. Pirmad., antrad. ketvirtad. ir penktad. nuo 1—4 p. p., 6:30-8:30 val. vak. Šeštad. 1—4 val., trečiad. uždaryta.

el. ofiso ir buto OLympic 2-4159
DR. P. KISIELIUS
GYDYTOJAS IR CHIRURGAS
4938 W. 15th St., Cicero
Kasdien 1—3 val. ir 6—8 val. vak išskyrus trečiadienius
Šeštadieniais 12 iki 4 popiet

Ofiso telef. LAfayette 3-3210, jei neatsiliepia, šaukite KEdzie 3-2868
DR. EMILY V. KRUKAS
GYDYTOJA IR CHIRURGĖ
4146 S. Archer Ave.
Val.: Kasdien popiet nuo 12—3 val vak. pirm., antr., ketvir. 6—9 val
Trečiadieniais tik susitarus

DR. IRENA KURAS
GYDYTOJA IR CHIRURGĖ
KŪDIKIŲ IR VAIKŲ LIGŲ SPECIALISTĖ
MEDICAL BUILDING
7156 South Western Avenue
Pirmad., antrad., ketv. ir penktad. nuo 11 val. iki 1 val. p. p. ir nuo 6 v. — 8 val. vakare. Trečiad. nuo 11 val. ryto — 1 val. p. Šeštad. 11 val. ryto iki 3 val. p. p.
Office tel. RE 7-1168
Res. tel. WAlbrook 5-3765

DR. MARIJA LINAS
AKUŠERIJA ir MOTERŲ LIGOS
2817 West 71st Street
Telefonas HEmlock 6-3545
(OFISO IR REZ.)
VALANDOS PAGAL SUSITARIMĄ

Tel. ofiso PR 8-7773, rez. PR. 6-4732
DR. A. MACIŪNAS
CHIRURGAS
2858 West 63rd Street
Val.. pirmad. ir ketvirtad. 1-4 p. p. antrad. ir penktad. 5-8 v. v.

Ofiso HE 4-1818, Rez. PR 6-9801.
DR. J. MEŠKAUSKAS
GYDYTOJAS IR CHIRURGAS
Specialybė — vidaus ligos
2454 West 71st Street
(71-os ir Campbell Ave. kampas)
Val.: kasdien 9-11 ryto ir 4-8 v. v.
Šeštad.: 9 v. r. — 2 p. p.
Trečiadieniais uždaryta

DR. JONAS V. MILERIS
NERVŲ IR SMEGENŲ LIGOS
5430 S. Kedzie Avenue
PAGAL SUSITARIMĄ
Tel. HE 4-1562
Skambint 2 iki 9 val. popiet kasdieną, išskyrus trečiadienį.

DR. JULIA MONSTAVIČIUS
GYDYTOJA-CHIRURGĖ
Vidaus ligos
10748 S. Michigan, Chicago 28, Ill
Telef. ofiso: PUllman 5-6766
Namų: BEverly 8-3946
Priėm. val.: kasdien 6-9 v. v., šešt. 1-4 v. p. p. Trečiadieni — uždaryta

Tel. ofisų RE 7-8815, VI 2-1484
DR. ALBINA PRUNSKIS
GYDYTOJA IR CHIRURGĖ
Ofisas 2659 W. 59th St.
Val. Pirm., ketv. 2-4 p. p. ir 6-8 p. p., šešt. 10-12 val.
Ofisas 3259 S. Halsted St.
Val. Antrad. ir penkt. 3-7 val. p. p. Trečiad. uždaryta
Ofiso telefonas — BIshop 7-2525
DR. AL. RAČKUS
GYDYTOJAS IR CHIRURGAS
4342 Archer Avenue
(Kampas Kedzie ir Archer)
VAL.: kasdien nuo 2 iki 9 val. vak. Treč. ir sekmad. tik susitarus.

DR. ZIGMAS RUDAITIS
2745 West 69th Street
Spec. ORTHOPEDINĖS LIGOS
Priešais sv. Kryžiaus ligoninę
VAL.: Pirmad., antr., ketv., penkt. nuo 9 iki 11 ryte ir nuo 6-8 val. v. Šeštad. nuo 2-4. Trečiadieniais ir kitu laiku susitarus telefonu
Telef. REpublic 7-2290

DR. ANT. RUDOKAS, Opt.
Tikrina akis ir pritaiko akinius kelčia stiklus ir rėmus
4455 S. California Ave. VA 7-7351
Val.: 10 ryto iki 8 vak., trečiad uždaryta Šeštad. 10 v. r. iki 2 p. p

Rez. tel. PR 9-0563, Rez. PR 9-6730
Dr. W. Ross Dr. L. Seibutis
Inkstų, puslės ir šlapumo takų chirurgija
Ofisai: 7958 S. Western Ave., tel. GR 6-0091; 392 E. 159th St., Harvey, Ill., tel. EDison 3-4383; 30 N. Michigan Ave., Suite 808, tel. CE 6-7764.
Valandos pagal susitarimą

DR. ALDONA SIMKUS
AKIŲ LIGOS IR CHIRURGIJA
PRITAIKO AKINIUS
6449 So. Pulaski Rd. Tel. LU 2-5775 arba 15542 S. Cicero, Oak Forest, Ill. Telef. FU 5-2020.
Valandos pagal susitarimą. Jeigu neatsiliepia skambinti TE 9-1071.

DR. J. J. SIMONAITIS
GYDYTOJAS IR CHIRURGAS
Adresas: 4255 W. 63d. St.
Ofiso tel. REliance 5-4410
Rez. tel. GRovehill 6-0617
Valandos: 1-3 p. m. ir 6-8 p. m.
Penkt. tik 1—3 p. m.
Trečiad. ir šeštad pagal sutartį

Ofiso telef. CLiffside 4-2894
Rezid. tel. WAlbrook 5-3099
DR. P. STRIMAITIS
GYDYTOJAS IR CHIRURGAS
4644 S. Ashland Ave.
Bendra praktika ir specialai chirurgija
Valandos kiekvieną dieną 2—4 ir 6—8 val. vak. Trečiadieniais ir sekmadieniais uždaryta, priimama pagal susitarimą. Šeštadieniais nuo 2 val. iki 5 val. vak.

DR. VYT. TAURAS
GYDYTOJAS IR CHIRURGAS
BENDRA PRAKTIKA IR MOTERŲ LIGOS
Ofisas ir rez. 2652 W. 59th St.
Tel. PRospect 8-1223 ar PR 6-5577
Ofiso val.: Pirm., antr., treč. ir penkt. nuo 2 iki 4 ir nuo 6 iki 8 v. v. Šešt. 2—4 v. popiet ir kitu laiku — pagal susitarimą.

Tel. ofiso HE 4-2123, rez. GI 8-6195
DR. V. P. TUMASONIS
CHIRURGAS
2454 West 71st Street
Priima ligonis pagal susitarimą. Dėl valandos skambinkit tel.: HE 4-2123 nuo 1 iki 3 val. popiet, kasdien, išskyrus trečiad. ir šeštad.

Telefonas — GRovehill 6-2823
DR. A. VALIS-LABOKAS
GYDYTOJAS IR CHIRURGAS
2524 West 69th Street
Specialybė: AKUŠERIJA ir MOTERŲ LIGOS
Valandos nuo 1-4 ir 6-8 val. vak
Šeštadieniais nuo 1-4 val. popiet
Trečiadieniais uždaryta

Tel. PRospect 6-9400
DR. ONA VAŠKEVIČIŪS
(VAŠKAS)
GYDYTOJA IR CHIRURGĖ
6248 South Kedzie Ave.
Ofiso val. kasdien: 2-4; 6-8.
Šeštad. nuo 2 iki 4. Treč. ir sekm tik skubiais atvejais ir susitarus.

Tel. ofiso PR 6-6446, rez. HE 4-3150
DR. F. C. WINSKUNAS
GYDYTOJAS IR CHIRURGAS
2420 W. Marquette Road
Val. nuo 2 iki 4 v. v. ir 7 iki 8 v. v.
Trečiad. ir šeštad. pagal sutartį.

DR. P. Z. ZALATORIS
GYDYTOJAS IR CHIRURGAS
1821 So. Halsted Street
Tel. ofiso CA 6-0257, rez. PR 6-6659
Rez. 6600 So. Artesian Avenue
Val.: 11 v. ryto iki 3 v. p.p., 6-7 v.v.

DR. STASYS ŽMUIDZINAS
GYDYTOJAS IR CHIRURGAS
Staigiai susirgus arba susižeidus (Emergency), šaukite telefonu — 434-6967 nuo 2 valandos po pietų ligi 5 valandos ryto kasdien

Kuomet svarstote duoti dovaną savo giminėms arba draugams, atsiminkite, jog "Draugo" prenumerata yra vieną iš puikiausių.

VIENO ASMENS DALINIAI

Lietuviai, būdami ilgą laiką pavergti, visada ieškojo Vakaruose bičiulių, kurie galėtų viena ar kita proga skelbti pasauliui apie Lietuvai daromą skriaudą. Tokių bičiulių buvo ieškota Rusijos okupacijos metu, kada caro žandarai mušė maldininkus Kražiuose, draudė spaudą ar kitaip engė lietuvį, tokių bičiulių buvo ieškoma vokiečių okupacijos metais, jų tebeieškoma ir dabar. Ir ypač dabar mums yra reikalingi tokie, kurie galėtų tarptautiniame forume iškelti Lietuvai daromą skriaudą, kurie galėtų liudyti žiaurios sovietų okupacijos priemones ir terorą. Tokių lietuvių reikalams liudijančių bičiulių turime, prie tų pačių draugų, ginančių lietuviškuosius reikalus, galima priskaityti ir įvairius komunizmą demaskuojančius arba Lietuvos laisvinimo reikalus ir Lietuvos kultūrą keliančius leidinius.

Sovietai taip pat ieško

Tokių tarptautinio masto, tegu ir mažesnių, bičiulių ieško visi ir ypač sovietai, kurie, reikia pasakyti, propagandos ir melo srityje yra specialistai, nes nėra saistomi jokios moralės. Leninas yra pasakęs, kad, reikalui esant, komunistas gali ir pilvu šliaužti, nes tikslas pateisina priemones. Tokio nusižeminimo pavyzdžių sovietai yra parodę daugybę, ypač antrojo pasaulinio karo ir pokario metais, bet jie ir dabar tebeieško draugų, nepaisant, kad tie draugai vienu ar kitu atveju yra nelabai priimtini.

Štai, neseniai paskyrė Lenino premiją dail. Picasso, garsiam abstraktaus meno menininkui. Bolševikai yra daug kartų pasisakę prieš modernųjį meną, jie yra prakeikę daug kartų Vakarus, jie vadina vakariečių meną šlamštu ir savo dailininkams liepia laikytis socialistinio realizmo. Kai buvo Sovietijos dailininkai suruošę parodą Paryžiuje, ten buvo išstatyti tūkstančiai sovietų dailininkų paveikslų, kurie dėl partijos įsakytos linijos laikymosi buvo visi panašūs. Tuos paveikslus apžiūrėjęs Picasso nusistebėjo, kaip tiek daug paveikslų vienas dailininkas galįs pripiešti. Tačiau, nepaisant tų patyčių, sovietam propagandiniam reikalui Picasso reikalingas ir jie jam pabėrė tūkstančius Lenino premijos vardu. Tokių premijų, anksčiau, paniekinto Stalino vardu, yra gavę ir kiti asmenys, iš kurių sovietai tikisi naudos. Nepaisant, kad sovietai niekina modernų meną, to meno karalių Picasso stengiasi pajungti savo naudai, nes nori jį laimėti propagandai.

Privati iniciatyva

Akcentuodami šį sovietinį pavyzdį, norime pabrėžti, kad bičiulių ieškom, ne tik mes, mažos tautos nariai, bet jų ieško ir tokios didelės ,atomu grasančios Sovietijos diktatoriai. Tai liudija nepaprastą draugų reikšmę, nes sovietai niekam pinigų veltui nedalina. Ir lietuvių pareiga susirasti kuo daugiau bičiulių politikų, mokslininkų ir menininkų tarpe.

Gera, kad ta prasme jau padaryta daug pažangos. Tokių bičiulių randama visuose sluoksniuose. Politikoj surado bičiulių Los Angeles Alto skyriaus nariai, stengdamiesi pravesti rezoliuciją, kad iš Lietuvos būtų išvesta Sovietų armija, literatūroj rado bičiulių St. Zobarskas, pakviesdamas profesorius redaguoti, versti ir aptarti lietuvių literatūros veikalus. Taip pat lietuvių bičiuliai padėjo prasiveržti į viešumą tokiom knygom, kaip Leave Your Tears in Moscow arba Guerilla Wasfare on the Amber Coast. Be abejo, yra ir daugiau knygų, parašytų mūsų mokslo vyrų, kurias išleido universitetai, ir visi šie leidiniai kovoja už Lietuvos reikalus. To daugiausia pasiekta privačios iniciatyvos ir privačių kontaktų dėka ir, tai atlikę lietuviai bei jų draugai amerikiečiai, yra stiprūs vieno žmogaus daliniai, sėkmingai besikauną Lietuvos laisvinimo laukuose.

Nesunku talkininkauti

Nebūtina būti profesorium ar turėti geras pažintis literatūros ar politikų sluoksniuose. Į šį draugų Lietuvai medžiojimo darbą gali įsijungti ir visi, dovanodami vienam ar kitam, tegu ir ne taip jau aukštą postą turinčiam amerikiečiui ar kitam kokios nors tautos asmeniui, propagandinių leidinių. Galima pagaliau ir paštu nusiųsti. Neseniai čikagiet's J. Kukeckis pasiuntė knygą Guerilla Warfare on the Amber Coast senatoriui Dirksen, kuris parašė laišką, kad tos knygos medžiaga pasinaudojo savo politinei kalbai parašyti. Vienam čia gimusiam lietuviui, aviacijos kapitonui buvo padovanota knyga Leave Your Tears in Moscow, kurią jis perskaitęs davė paskaityti trisdešimčiai kitų aviacijos karininkų amerikiečių. Šie perskaitę stebėjosi, koks baisus yra bolševizmas ir kiek nedaug apie jį šis kraštas težino.

Galima priskaičiuoti daugiau tokių pavyzdžių, liudijančių, kad mūsų individualus darbas, ieškant draugų politikų, leidėjų, mokslininkų ir pagaliau eilinių amerikiečių tarpe, yra naudingas mūsų laisvinimo darbams. Jeigu knygas rašantieji ar kontaktų ieškantieji turi ir daugiau pasispausti, tai kitiems užtenka tik nepagailėti sumos knygai nupirkti ar jai persiųsti. **Al. B.**

ALBANIJA STALINO ŠEŠĖLY

Per Albaniją geltonoji rasė skverbiasi Europon

VLADAS MINGĖLA

Nedaug težinoma, kas įvyko po II pas. karo Albanijoj. Chruščiovui sėdus į raudonosios imperijos sostą ir pradėjus nustalinimo kovą, raudonoji Kinija ir Albanija nepakluso: tų šalių komunistams ir toliau Stalinas liko dievaitis. Mažytę Albaniją Maskva skaudžiai nubaustų, bet neturėjimas bendros sienos (Albanija yra tarp Graikijos ir Jugoslavijos) ir Pekino globa suskaldė komunistų vieningumą pasaulyje. Palankių aplinkybių dėka Albanija, gal tokio dydžio kaip Šveicarija, ir toliau ištikimai palaiko Stalino kultą.

Tautų tėvas

Seniau čia buvo išpažįstamos 3 religijos: 66% mahom., 21% ortodoksų-pravosl. ir 12% katalikų. Šiandien ten nėra didesnio nusikaltimo kaip tikėti Dievą. Bažnyčios paverstos ligoninėmis, sandėliais, gyvulių tvartais. Naujoje Albanijoje taip pat, kaip ir visoje Sovietų Rusijoje, bent propagandoje garbinami sputnikai, įvairios karo raketos, na, ir Stalinas. Mokyklose ir ant daugelio pastatų akis rėžia milžiniški užrašai: "Tautų tėvas draugas Stalinas "rūpinasi" visų albanų laime". Dar antra religija kalte kalama albanams — tai "Darbas ir komunistinės valstybės gerovė".

Žmogaus laisve ir saugumu niekas čia galvos nesuka. Kiekvieną iš užsienio atvykusį keleivį seka bent du ar trys slaptieji sekliai. Šveicarų spaudos duomenimis ir statistika, Albanijos koncentracijos stovyklos perpildytos, žmonės šaudomi teismų sprendimais ir be jų. Politiniais, ideologiniais, religiniais sumetimais, atsargiai skaičiuojant, nužudyta virš 150,000 žmonių. (Gyventojų šioje šalyje iš viso tėra apie 1,200,000, teritorija 28.738 kv. km.).

Tačiau albanai tvirtina, esą po monarchinio valdymo (Achmed Zogu), po italų ir vokiečių okupacinių režimų, jie esą pirmą sykį savo istorijoje "laisvi". Jau 17 metų kai visagalis raudonasis Albanijos diktatorius (komunistų partijos sekretorius) Enveris Hodša, kaip ir Jugoslavijos dikt. Tito, tvirtai valdo. Stalino šešėlyje albanai turi matyti savo dievuką Enverį Hodšą — gyvieji jį užtat ir garbina, nes nori likti gyvi.

Bedievių sąjunga čia visaip proteguojama. Mokyklose įvestos net ateizmo pamokos. Mokyklose ir iš viso jaunimui kalte kalama į galvą: "Mes neturime bažnyčių, bet užtat pas mus veikia daugybė mokyklų, dešimteriopai daugiau turime ligoninių, pasistatėme daugiau kaip 50,000 gyvenamųjų butų".

150,000 nužudytųjų

Aišku, jau iš seno žinoma, kad Albanijos ekonomika, civilizacija, kultūra dar ir XX a. iš feodalinio gerovės lygio nebuvo išsivadavusi. O juk komunistinė "gerovė" tik melu grįsta. Nuo amžių tik badą ir skurdą matę, tik kukurūzais mitę, gal kai kas prie komunistų pasijuto geriau, bet mums, pažinusiems tą komunistinę gerovę, aišku, jog viskas klesti ir bujoja tik propagandoje. Seniau tų vargdienių niekas be nusikaltimo nešaudė, nekorė, o dabar tų aukų priskaitoma virš 150,000.

Šveicarų žurnalistas Joe Muras, dar šiemet buvo gavęs leidimą apsilankyti Albanijoje, tvirtina, kad žmonės niekada nebuvę taip apiplyšę ir nuskurdę, kaip šiuo metu. Bet, nors už tikėjimą skaudžiai baudžiama, žmonės meldžiasi į tikrąjį Dievą ir prašo pašalinti baisųjį komunizmą. Toliau savo įspūdžiuose Joe Muras tvirtina, kad stalinistai Albanijoj vakariečių nebijo, bet jie mano, jog rusai gali įsikelti pakrantėn. Naktį pakrantes ir jūrą nušviečia galingi švyturiai, ypač akyliai saugoja uostus. Vertėjas jam paaiškino tų švyturių prasmę: esą, bijoma evantualaus priešų puolimo — invazijos; taip pat norima apsisaugoti išdavikų, agentų, sabotažnikų ir kt. Be to, švyturių šviesos pluoštai nuolatos ieško vandeny laivelių su pabėgėliais. Daugybė ir gyvybe rizikuodami, nori pasiekti laisvę.

Geltonasis pavojus

Štai jau ir motinai Europai gresia geltonasis pavojus: jis braunasi per užpakalines duris. Ir kai Maskva buvo priversta savo "angelus sargus" atsiimti iš Albanijos, tą vaidmenį ėmė vaidinti raudonoji Kinija. Galvojama, kad šiuo metu Albanijoje jau yra apie 200,000 komunistų. Užtat kiniečių čia pilna. Jų yra ir vyriausybėj. Savo laiku buvo pakviesti raudonosios Kinijos valdovai medžioklėn, ir jie po to pirko Albanijoj už keletą milijonų medvilnės. Jie, be to, pažadėjo ir kitokią paramą. Albanai laukia kiniečių laivų: ten, esą, mašinų, įvairių žaliavų, javų. O Albanijoj jau dabar badaujama. Mūsų galvoj netelpa, kad maistas plaukia iš badaujančio krašto — Kinijos. Keista ta politika!

Iš kur badaujanti Kinija gauna tiek daug kviečių, kad jų pakanka net į užsienį eksportuoti? Pasirodo, geroji Amerika ir Kanada pusdykiai parduoda, o gal ir atiduoda badaujančioms Tolimųjų Rytų minioms atliekamus kviečius. Tokią "prekybą" su 40% pelnu finansuoja raudonieji kiniečiai. "Atrodo, kad badaujantieji tų kviečių ir nevalgo. Vėliau tuos kviečius kiniečiai eksportuoja Albanijon ir kitur. Taip ir sukasi komunistinio ūkio karuselė. Jeigu ne kapitalistų "gailestingumas", tos komunistinės masės iš bado numirtų. Tik prisiminkime Jugoslaviją, Lenkiją, Indiją ir kt. Bet ir komunizmas galėtų žlugti... Kapitalizmo galvočiams, matyt, tas nepriimtina...

Mary Weatherly, 70 m., iš Fort Payne, Ala., ir Clara Glenn (dešinėj), astronauto motina, išrinktos Amerikos metų motinomis ir čia jos matyti iškilmėse New Yorke. Pirmoji išrinkta už darbą mažaraščių tarpe Alabamoj, o antroji, kad pajėgė išauginti tokį puikų sūnų astronautą Glenn. (UPI)

KOMUNISTŲ SUKURTI KOLCHOZAI – ELGETYNAI

Komunistai įsitikino, kad žmonių išnaudojimu neįmanoma gamybos pakelti

JURGIS VĖTRA

Sovietai slėpė žemės ūkio derliaus ir kolchozininkų atlyginimo duomenis. Ir šiuo metu, kai, Chruščiovą sekdami, visi kompartijos šuneliai ėmė kaukti apie kolchozininkų atlyginimo pakėlimą, bijo net paminėti jų nūdienį darbadienio atlyginimą. Tik pripuolamais atvejais, pvz. apybraižoje apie Dinamo įmonę, balandžio 6 d. Tiesoje nurodoma, kad darbininkų dienos atlyginimas svyruoja tarp 3 - 4 rublių. Koks gi atlyginimas kolchozuose?

Kolchozininkas iš derlingiausios Lietuvos srities rašo: "Atlyginimas už praėjusius metus tikrai biednas, todėl ir su duonele bus riesčiau". Kai kas pasakys — nori siuntinių ir dejuoja. Imkime kitą šaltinį. Žemės ūkio ekonomikos instituto moksliniai bendradarbiai J. Pilypas ir Romanovičius str. "Kolūkietis ir jo darbadienis" aiškina: "Vyriausybė rekomendavo mechanizatoriams, atėjusiems dirbti į kolūkius iš buvusių MTS, tokį atlyginimą, kad jų uždarbis nebūtų mažesnis už tą, kurį anksčiau gaudavo. Vadinasi, traktorininkui, įvykdžiusiam kolūkyje nustatytą dienos išdarbio normą, priskaitomi 5 darbadieniai. **Už kiekvieną išdirbtą darbadienį traktorininkui išduodamas garantuotas atlyginimas: 2 kg. grūdų ir 70 kapeikų"** (Tiesa, 4.6).

Traktorininko atlyginimą padalinkite iš 5 ir gausite kolchozininko atlyginimą. Ar kas gali pragyventi dieną už 20 centų?

Kompartijos "laimėjimai" Lietuvoje

Minėti moksliniai bendradarbiai štai ką rašo apie kolchozus, kuriais giriasi Maskvos engėjai Lietuvoje: "Žibikų kolūkyje praėjusiais metais vidutiniškai iš kiekvieno ha prikulta po 6 cnt. grūdų. Avižų iš 40 ha ploto vidutinis derlius sudarė vos ne vos po 2,8 cnt. grūdų. Kitų kultūrų derliai iš ha taip pat buvo labai maži: bulvių po 48 cnt., daugiamečių žolių šieno — 19 cnt., kukurūzų silosui — 155 cnt., linų pluošto — 1,9 centnerio". Nepriklausomoje Lietuvoje kolchozo apimties plote nežinomas toks derlius, kad jis atneštų tik sėklą. Vidutinis nepriklausomos Lietuvos derlius 1940 m. siekė 18,8 cnt. grūdų, 260 cnt. bulvių. Šiuo metu laisvas ūkininkas būtų žymiai pralenkęs anuometinį derlių ir pasiekęs dar didesnių laimėjimų gyvulių ūkyje.

Sovietai pirko Lietuvos grūdus ir veislinius gyvulius. Raudonoji armija atėjusi rado pilnus aruodus ir prekėmis lūžtančias krautuves. Lietuvių prakaitu sukauptas turtas greitai dingo. Našus žemės ūkis paskubomis sugriautas ir sukurtos pabaisos — kolchozai. Ne vieni Žibikai pateko į skurdą. Skursta visi Lietuvos kolchozininkai, išskyrus įvairius pareigūnus, kompartijos atstovus - parazitus, kurie minta iš svetimo prakaito. Kas liks kolchozininkams, jiems nerūpi.

(Nukelta į 4 psl.)

Spaudoje ir gyvenime

GIMTOJI KALBA

Visada mielai laukiame bendrinės kalbos žurnalo "Gimtosios Kalbos", kuri laimingai apjungė mūsų visus vadovaujančius kalbininkus. Jame visada yra kas nors įdomaus. Pvz. naujausiame — šių metų pirmame — numeryje redaktorius L. Dambriūnas pradeda savo vertingą studiją apie lietuvių kalboje vykstančią pažangą, nusakydamas jos kryptis ir naujoves. P. Jonikas svarsto tarmių įtaką į vietovardžių formas, o dr. Pr. Skardžius informuoja apie okupuotoje Lietuvoje vykdomą propagandą kalbotyroje.

Reikia pasidžiaugti, kad "Gimtoji Kalba" mus vis praturtina taip trūkstama nauja terminija. Pvz. ir šiame numeryje pradedamas spausdinti teisinių terminų sąrašas. Čia randame tokius kasdienio vartojimo terminus kaip įsilaužimas (burglary), teismo medicinos inspektorius (coroner) ir kt. Gerai parinkti kištukas (vieton štepselio), ritė (vieton špulės). Chaosui lietuvišku pakaitalu siūloma "palaidynė". Šis terminas gal ir neturės tokio pasisekimo visuomenėje, ypač kad jau turimas tam artimai skambąs palaidinės (viršutinių marškinių) terminas, o Balčikonio redaguotas "Dabartinės lietuvių kalbos žodynas" palaidynei teikia svaidyklės, stabdžio, žuvims gaudyti virvelės prasmes.

"Gimtoji Kalba" vis parūstauna dėl laikraščių kalbos. Visiems šioje srityje reikia pasitempti, bet nemažai painiavos čia atsiranda ir dėl pačių kalbininkų nevienodumo. Kad ir šiame numeryje cituojant laikraščių vardus 3 pusl. rašoma "Darbininkas" (kabutėse), o 15 pusl. Gimtoji Kalba. Draugas (jau be kabučių). Kaip gi iš tikrųjų reikia rašyti. Jei galima abejaip, tai kaip žinoti, kokias atvejais galima abejaip, o kokiais reikia vienaip?

Toliau — pusl. 13 rašoma pavadinimas "Lietuvos Mokslų Akademijos Lietuvių kalbos ir literatūros institutas". Kodėl akademijos pavadinimo visi trys žodžiai pradedami didžiosioms, o instituto — visi (išskyrus tikrinį daiktavardį "Lietuvos") jau rašomi mažosiomis. Pusė šio junginio parašyta kaip įprasta rašyti tremtyje, o kita pusė — kaip rašoma Lietuvoje. Kokios tvarkos ir kokių taisyklių čia laikomasi?

Laikraščiai gauna pylos dėl korektūros klaidų. Reikia pripažinti, kad dažnai tai būna pelnytai, bet gi ir "Gimtoji Kalba", išeinanti tik kartą į tris mėnesius ir tik vieno lanko, ir tikrinama daugelio žmonių, nėra laisva nuo to. Pvz. ir paskutiniame numeryje pusl. 15 išspausdinta "jaunustėje", vieton "jaunystėje".

Tai, žinoma, smulkmenos. "Gimtoji Kalba" mums visada pasilieka šviesus bendrinės kalbos vadovas. Jei būtų leista reikšti pageidavimus, tai norėtųsi, kad būtų plečiamas skyrius "Taisytini posakiai ir žodžiai".

J. Daugailis

VYTAUTAS VOLERTAS

UPĖ TEKA VINGIAIS

ROMANAS

Žmonių buvo gausu. Kylanti uždanga skleidė naują pasaulį, ir jie buvo klusnūs stebėtojai. Tačiau kai salėje sužerėdavo šviesa, ir scena mirdavo pertraukos laikotarpiui, neramūs ir skubėdami veržėdavosi lauk. Lyg vietos nerasdami ar laukdami kažko netikėto, blaškėsi vestibiuliuose, trynėsi rūkomuosiuose ir užkandinėj. Čia pat esąs ir nesulaukiamas pavasaris darė juos niūriais, panašiais į dangų užglėbusius rūkus. Veiduose stigo žiemos teatrų lankytojų bruožuose susėdusio abejingumo. Laimingai skambančių kalbų nesigirdėjo, tik pavieniai žodžiai, tariami nenoromis ir trumpai, maišėsi surūgusioj minioj.

Šioje spūsty Jasaičius užkalbino Eugenija ir Šukys, klaidžiojimo užmiestyje bendrakeleiviai. Pavasarinio nerimo Eugenijos veide nebuvo, lyg nei gražesnės dienos laukimas, nei debesys padangėje jos nedomintų. Gyvenimas buvo skirtas tik jai. Eugenija neeikvojo jo šalia savo pasaulio bėgantiems įvykiams pažinti, ar tai būtų žmogus, ar daiktas, ar metų laikas. Nors matoma tik antrą kartą, Jasaičiams Eugenija neatrodė svetima. Jos žodžiai, veidas ir atviros akys darė ją ilgos metų eilės pažįstama ar net artima drauge. Kai, pasibaigus spektakliui, jie vėl susidūrė tarpdury, ir Eugenija pas save užkvietė, Jasaičiai neatsikalbinėjo.

Kambaryje, kuriame Eugenija susodino svečius, daug žvalgytis tikslo nebuvo. Akių nebadė nei prabanga, nei ypatingai rūpestinga tvarka, nei kas neregėtai naujo ar individualaus. Vidutinis skonis, užtinkamas dažnuose namuose, viešpatavo ir šioje pastogėje. Vienas kitas puošmuo ir mažo berniuko nuotrauka užpildė tuščiomis galinčias atrodyti sienas ar kerteles.

— Sūnus, — pasakė Eugenija, metusi žvilgsnį į šviesiuose rėmuose įspraustą vaiką, ir šalia jos akių susimetė daugybė mažų raukšlelių, netinkančių linksmam veidui. — Mano mama jau antrus metus jį augina. Kai atsiskyriau nuo vyro, taip ir liko pas ją.

Jasaičiai akimirkai nuščiuvo, — ją manė esant vaikino negalinčia išsirinkti mergina, jau baigiančia pačio gražiausio žydėjimo laikotarpį.

Esu ištekėjus, — Eugenija vikriai skaitė svečių mintis. — Nesutarėm, aukos reikėjo didelės. Tokiu atveju atskiri keliai yra priimtinesni.

Vėliau gėrė kavą, prisiminė spektaklį ir žmones vestibiuliuose, juokėsi, filosofavo. Eugenija buvo gera šeimininkė, mokanti ir drįstanti reikšti savo nuomonę.

4.

— Kaip žaltys vikri, — porino Šukys, virtuvėje gelbėdamas Tomui, ruošiančiam gėrimą. — Čia prie tavęs, čia vėl, žiūrėk, jau kažin kur. Kalbėdamas turi gerai pagalvoti, kol išsižioji. Viską, brolau, išmano. Neimsi jos nei muzikoje, nei mene, nei kur nori. Ugnies glėbys, ne moteris. Griebčiau ją nelaukęs, jei nebūtų... Žinai, ką turiu galvoje.

Už sienos ūžė didokas būrys svečių, atėjusių šventėse aplankyti.

— Jos vyras grynas valkata. Žinau jį. Galvą turi gerą, protingas, bet kas iš to? Girtas kasdien, apsivėlęs. Ne jo boju. Tik dėl to, kad ne mergina...

Viršum kilo pilstomo spirito garai, kutendami nosį.

— Kitas ir girtas turi protą, o jis — kelmas. Manai, žiūrėjo namų ar jos? Vaikas augo, gal daugiau būtų atsiradę, o jais rūpintis nelengva, turint tokį vyrą, kaip jis.

Kalbos ir juoko svečių tarpe nestigo. Gal todėl, kad Tomas jau ne kartą virtuvėje buvo užsiėmęs paslaptingais pilstymais. Prieteliai ir pažįstami, kurių būry, savimi pasitikėdama, krykštavo Eugenija, šeimininko klausė prideramai, jo paruoštą gėrimą skubiai išbaigdami, niekad nepamiršę pagirti. Ilgėliau jų tarpe pabuvojęs, galėjai įtarti, kad draugija skyrėsi į dvi grupes. Vienoje daugiau būrėsi moterys, antroje maišėsi vyriškos galvos, prie kurių jungėsi ir Eugenija. Šalia lengvų, šventėms tinkančių temų, kurios nieko nepasako ir kiekvienam leidžia dalyvauti pokalbyje, moterys pasikeisdavo bėdomis apie sunegalavusius vaikus, apšnekėjo krautuvių languose pasirodžiusias naujas madas, kažkuri ilgėliau pasakojo apie seserį ar kokios kitos artimesnės giminaitės sunkų šeimos gyvenimą, kitoms su nuostaba ir užuojauta atsidūstant "pamanykite, pamanykite". Čia buvo galvų kraipymo ir nusistebėjimo, atodūsių ir užuojautų. Antroji grupė buvo žymiai garsesnė. Ten beveik visi kalbėjo kartu, nuomones dėstė greitai ir karštai, pašnekesiams sukantis apie paskutines recenzijas žurnaluose, naujai iškilusias kūrybos ir filosofijos kryptis, net apie politinius įvykius.

Tomas virtuvėje dar vis pilstė skysčius tai ant žolių tai nuo žolių, o Šukys kalbėjo:

— Pakako moteriškei, įkyrėjo. Trenkė jį ir verčiasi pati daug geriau, kaip su juo. Gimnazijoj, brol, kalbas dėsto. Gerai moka vokiškai, prancūziškai. Beveik baigusi universitetą. Vos poros semestrų trūksta iki diplomo. Datemps dabar, kai to puvėsio atsikratė.

(Bus daugiau)

ŠIRDIS, KURI MOKA TIK MYLĖTI

Kard. Minszenty apie motinas

Motinos širdis

Viena vaizdinga rytiečių legenda pasakoja apie motinos širdies gimimą. Pasaulis jau buvo sutvertas. Džiunglės knibždėjo nuo gyvulių, medžių šakos linko nuo paukščių giesmininkų, vandenynai buvo sklidini žuvų. Trūko tik žmogaus. Tada tai Kūrėjas panėrė ranką Nilo vagos purvan, kad iš jo sukurtų žmogų. Tačiau vėžys įkando Viešpaties pirštan, ir trys kraujo lašai nutekėjo vagon iš sužeistos rankos. Taip iš kraujo ir purvo mišinio Dievas sukūrė motinos širdį.

Kas yra motina?

Širdis, kuri moka tik mylėti.

Jei vaikai yra šviesa, tai motina — liepsna. Iš šviesos sprendžiame apie liepsnos stiprumą.

Motina vynuogių krūmas, vaikas vynuogių kekė. Iš vynuogių kekės sprendžiama apie vynuogių krūmo kokybę.

Motina — kapitalas, vaikai — procentai.

Motina yra karalienė savo valdinių tarpe. Jie gyvena laimingi po jos išmintingumo skeptra.

Motina yra Dievo sodininkė. Ji yra kelias, žvaigždė, uostas, nuraminimas. Ji — herojė ir kankinė. Motina yra paslapčių paslaptis. Ji savyje slepia visą laimę ir viso pasaulio vargą.

Yra pasiaukojimų, kuriuos tik viena motina gali pakelti. Ten yra visa motinos meilės gilybė.

Motinos pašaukimas — antgamtinis. Negalima žmogaus gyvenimą įstatyti į siaurus gimimo ir mirties rėmus. Visas gyvenimas ateina iš Dievo ir grįžta į Dievą. Taigi, motinos pašaukimas yra dieviškosios kilmės.

Motina perduoda gyvenimo esmę, sielą, išėjusią iš Dievo rankų, tam, kuris gimsta. Štai dėlko Makabėjų, motina, pilnai suprasdama savo pašaukimą, visų motinų vardu nuolankiai pasakė: "Tai ne aš, kuri jums daviau sielą ir gyvenimą, bet pasaulio Kūrėjas". (Mak., VII, 22 — 23.).

Motinos meilė

Šviesu ar tamsu, motina visada myli. Ji myli visur: lūšnelėje ir rūmuose, garbės viršūnėje ir kritime, iki mirties ir po mirties. Ji iškenčia didžiausias istorijos tragedijas. Kiekvienas žemiškas švelnumas yra mirtingas. Meilė gali sunykti, išblukti arba net pasikeisti į neapykantą, bet niekados šventoji motinos meilė, kuri išeina nugalėtoja net iš išdavimo. Motinos meilė patvari. "Aš juos maitinau džiaugsme ir aš juos mačiau išvykstant ašarose ir liūdesy". (Baruch, IV, 2).

Mūsų vaikystės senasis namas miršta kaip asmuo. Praeitis atsipalaiduoja po truputį nuo mūsų gyvenimo, ir brangus motinos siluetas nyksta. Bet paslaptinga srovė peržengia kalnus, atstumus ir metus ir sujungia motiną su savo vaikais. Motina tuojau pajaučia vibruojančią anteną. Motinos viltis yra beribė. Kaip gaila motinai sūnaus, kuris neteko garbės.

Ji turi vykti kalėjiman, kad prikeltų gyveniman padegėjus ir žudikus. Viršininkai ir valdiniai, draugai ir sužieduotinė nuo jūsų nusigręžia. Tik jūsų motina jus seka. Ji jūsų lauks prie kalėjimo vartų, ji, kurios siela yra didžiausias priešingumas šiai vietai. Ir jeigu jūs dar labiau krisite, jeigu jūs atsidursite mirti nuteistųjų vienutėn, ji ir ten jus pasieks.

Amžinasis motinos grožis

Vaikams atrodo, kad viskas žemėje gali pasikeisti, tik ne jų motinos grožis. Yra gera, kad motina pasilieka gražiausia pasaulio moteris taip ilgai, kaip ji pati tai gali išlaikyti. Bet laikas bėga, visai į mus neatsižvelgdamas. Laimingi tie, kurie pro veido raukšles įžvelgia savo motinose nepaliestą grožį. Ne tik viena mirtis tykoja motinos laimės. Gyvenimas ,reikalai ir sužieduotuvės vagia taip pat jos pačios vaisių.

Motinos ranka švelni ir šventa, mus išmoko pamilti gėrį ir grožį. Tai vienintelė ranka pasaulyje, kuri visada duoda, bet niekada nereikalauja.

Žudikas, kuris myli savo motiną, dažnai parodo širdies kilnumą. O ir žymus žmogus, kuris įžeidžia savo motiną, yra tik apgailėtina būtybė. Tačiau ir vieno ir kito motina laiko juos savo vaikais.

Apvaliojo Stalo romanuose Marlin l'Enchanteur, velnio ir jo klastingai suviliotos mergaitės vaikas, paveldi savo tėvo šėtonišką galią, bet motinos gerumas taip veikia į Marlin, kad jis gali atsispirti blogiui.

Tautos priespaudos ir vertybių nykimo laikotarpiuose, kaip vilties ir atsinaujinimo metais, motina visada stovi priekyje. Kiekvienas karas yra karas motinoms.

Motina pirmoji mokytoja

Motinos, geriausia iš visų aukLėjančių širdžių, mūsų visų pirmoji mokytoja, mes nusilenkiame tavo aukščiausiam menui ir

Kardinolas J. Minszenty, Vengrijos kankinys.

tavo genijui. Tu pirmoji pastebi mūsų pirmąsias dvasios apraiškas, tu pirmoji atspėji mūsų pirmuosius rūpesčius, kuriuos tu tik viena gali atpažinti, nes šis jaunasis žmogus be jokio dar asigynimo ilsisi tavo dvasinėje išcioje.

Motina ir mirtis

Mirštančios motinos moralinė testamento vertė yra dar tuo sustiprinama, kad ji į tai jau žvelgia amžinybės šviesoje.

"Neverkite ,kad ji išvyksta, bet padėkokite jai už tai, ką ji yra davusi", pataria šventas Jeronimas, stovėdamas prie motinos katafalko. Pranešimas iš anapus motinos, mirusios Dievuje: "Kai aš gyvenau, tai pas jus buvau Dievuje; kai jau esu Tėvo namuose ,tai pas Dievą esu jumyse". Mauriac'as pasakoja, kad jo motina negalėjo mirti, nepamačiusi jo Dievo rankose. Jėzuitas Bangha, žymusis Vengrijos pamokslininkas, atsisveikindamas savo mirusią motiną, susilaukė didžiausio pasisekimo. Aš to niekados nepamiršiu. Visa katedra ir senieji kanauninkai verkė. Goethe sakė, kad galima mylėti tik dvi motinas savo gyvenime: savo ir savo vaikų motiną. Claudel'is vieno savo romano veikėjo lūpomis taip kalba apie mirusią motiną: "Aš girdžiu naktį savo motiną kalbant man taip švelniai, taip jautriai, taip esmingai. Mums nereikia žodžių, kad vienas kitą suprastume". Italų patarlė sako, kad, "jei motina miršta, tai tėvas tampa aklas". Vokiečiai galvoja, kad viena motina lengviau išlaiko dešimt vaikų, negu dešimt vaikų vieną motiną.

Motina šventosios Mergelės dorybių šviesoje

Aš mąstau apie motiną Šventosios Mergelės dorybių šviesoje ir norėčiau ją iškelti ant tokio pjedestalo, ant kurio krikščionybė ją yra iškėlusi.

Kalbant apie mano pašaukimą, aš turiu galingąją, gerąją Motiną, kuri yra visų motinų dangiškoji garbė ir pasididžiavimas.

Dėl Jos aš turiu branginti žemėje tąsias, kurios, Jos globojamos, kreipia savo vaikus į Ją.

Vertė **Pranas Razminas**

Komunistų sukurti elgetynai

(Atkelta iš 3 psl.)

Atlyginimo pakėlimas yra kompartijos apgaulė

Kompartija veik per ištisus du dešimtmečius šunimi lojo: daugiau gaminkite. Jos raševos net ėmė džiaugtis "nepaprastais laimėjimais" žemės ūkyje ir surūdijusia plunksna "užtemdydami" nepriklausomos Lietuvos laimėjimus. Sniečkus ir panašūs sutvėrimai būtų ir toliau save apgaudinėję, jei ne rūstus balsas iš Maskvos: atiduokite didesnes duokles. Šia proga iškilo didesnio atlyginimo klausimas. Apie jį ima loti kompartijos skalikai ir Lietuvoje.

Minėti moksliniai bendradarbiai rašo: "Papildomą atlyginimą rekomenduojama išduoti kolūkiečiams ne tik už grūdinių kultūrų, bet ir už kukurūzų, cukrinių runkelių, bulvių, linų derlingumo padidinimą, pieno primelžimą, veršelių, paršelių svorio padidinimą... Kaip geriau nustatyti papildomą atlyginimą — čia kolūkių vidaus reikalas".

A. Sniečkus minėjo, kad daug kolchozų yra nusigyvenę. Jei norima atlyginimą padidinti, pirmiausia reikia daugiau pagaminti gėrybių, kurių didžioji dalis pusvelčiui pateks į ėdriojo ruso nagus. Lietuviai turės tenkintis, ko nepagrobs vietiniai kompartijos parazitai ir nepaglemš "didysis brolis", kuris tikrai nepasotinamas.

PAX ROMANA

(Chicagoje prie bažnyčios durų kalbasi dvi moterėlės)

— Nejaugi ji...

— Žinai ,uogele, tai va taip ir yra. Daugiau naujienų, rodos, ir neturiu, O. kad tau, vos neužmiršau. Tu žinai, ta Chicagos Studentų Ateitininkų draugovė vėl kruta.

— Ką tu čia šneki, vyšnele?

— Nagi nutarė, sutarė ir štai va ruošia **Pax Romana dienos minėjimą** šį sekmadienį, gegužės 13 d., Vysk. V. Brizgys 12 val. atnašaus Jėzuitų koplyčioje šv. mišias. Po pamaldų bus minėjimas Jaunimo Centre. Pagrindinę kalbą apie Pax Romaną Konge pasakys dr. O'Ferral. Meninę dalį išpildys solistė Nerija Linkevičiūtė, pianistas Manigirdas Motekaitis ir įvairių tautų šokėjai.

— Vajė tu, mano širdele, kaip ten bus įdomu! Taip norėtųsi nueiti, bet ar jie mane priims?

— Tai ir nukalbėjai, dūšele. Žinoma, priims. Juk kviečia visą visuomenę, visus alei vieną. Ir "Drauge" rašė, kad visi kviečiami.

— Na tai eisiu ir aš. Dar pasikviesiu savo drauges: Mortutę ir Magdutę. **V. Ž.**

Religinis koncertas popiežiaus garbei

Dalyvaujant Šv. Tėvui Jonui XXIII. Palaiminimų salėje įvyko tradicinis popiežiaus garbei skirtas religinis koncertas, kurį išpildė italų radijo-televizijos simfoninis orkestras ir choras, vadovaujamas komp. Gavazzeni, solo partijas išpildant žinomam pianistui Arturui Benedetti Michelangeli. Programoje buvo duota Monteverdi, Beethoveno. Listo ir Rymski-Korsakovo muzikos veikalai. Koncertas buvo transliuojamas Vatikano radijo ir italų radijo ir televizijos.

Studentai supranta komunizmo pavojus

BERLYNAS. — Nuo 1961 metų rugpiūčio 13 d., kai buvo pradėta statyti mūrinė uždangos siena, skirianti Berlyną į dvi dalis, komunistinė policija suėmė ne mažiau kaip 73 studentus, kurie padėjo ar norėjo padėti žmonėms pabėgti iš komunistinio rojaus.

Visi jie buvo apkaltinti kaip "liaudies priešai" ir 31 yra jau nuteistas nuo 4 mėnesių iki 10 metų kalėjimo, o kiti laukia dar sprendimo arešte.

Tarp suimtųjų yra studentų iš Egipto, Pietų Amerikos, Sirijos, Irano ir 27 iš Vakarų Vokietijos. Studijuojantis jaunimas supranta komunizmo pavojus ir nebijo aukų.

Laikas — geriausias patarėjas. **Periklis**

GEGUŽĖS MĖNESIO
IŠPARDAVIMAS
NAMŲ RAKANDŲ
Televizijų, pečių, refrigeratorių, auksinių daiktų, laikrodėlių, deimantų.
BUDRIKO KAINOS ŽEMESNĖS KAIP KITUR
LENGVAIS IŠSIMOKĖJIMAIS
3 dalių miegamojo kambario setai nuo $89.00
4 dalių miegamieji nuo .. $139.00
2 dalių svečių kambario setai nuo.. $89.00 iki $400.00
Karpetai, virtuvės setai, pečiai, šaldytuvai, skalbimo mašinos, matracai, televizijos, lietuviškos plokštelės.
BUDRIK FURNITURE
3241 So. Halsted St.
Tel. CAlumet 5-7237
Atdara pirmad. ir ketvirtadieniais iki 9 val. vakaro
Sekmadieniais 11—5 val.
Budriko radio programos sekmad iš stoties WHFC, 1450 kil. nuo 2 iki 2:30 valandos po pietų.

KVIEČIAME APLANKYTI MŪSŲ NAUJAS PATALPAS

CRANE SAVINGS
AND LOAN ASSOCIATION
B. R. PIETKIEWICZ, Prez.
2555 West 47th St. Tel. LAfayette 3-1083
PLENTY OF FREE PARKING
4 1/2%
Naujas aukštas dividendas numatomas mokėti ant investavimo sąskaitų nuo vasario mėn. 1 d., 1962 m.
PINIGAI ĮNEŠTI IKI 15 D. PELNO NUOŠIMČIUS NUO 1 D.
Dividendai mokami sausio ir liepos mėn. 1 r.
VALANDOS: PIRM. ir KETV. ..... 9 v. r. iki 8 p. p.
ANTRAD. ir PENKT. ..... 9 v. r. iki 5 p. p.
ŠEŠTAD. ..... 9 v. r. iki 12 v. d. Trečiad uždaryta.

Lietuviška vasarvietė
BANGA
CAPE COD'E, MASS.
GREAT MARSH ROAD,
Centerville, Mass.
- Patogūs kambariai ir atskiri namukai
- 1,5 m. nuo šiltojo Craigville Beach vandens
- Skanūs lietuviški valgiai
- Grynas pušų oras ir rami vietovė poilsiui
- Svečiams be nuosavų automobilių — transportacija į ir iš paplūdymio
- Šalia "Bangos" randasi ežeras su viešu paplūdymiu. Žuvavimo mėgėjams yra laivelis.

Norintieji puikiai praleisti atostogas prašomi su užsakymais kreiptis šiuo adresu.
A. PAKŠTIENĖ
15 Wendover St.,
BOSTON 25, MASS.
Tel. AV 2-8046
o po birželio 23 d. į "Bangą", Box 188, Centerville, Cape Cod, Mass. Tel. SP 5-1633

GRADINSKAS
J. G. TELEVISION CO.
2512 W. 47th St., FR 6-1998
TV RADIJAI, HI-FI, VĖSINTUVAI
Pardavimai-taisymai Sek. uždaryta

VESTUVIŲ NUOTRAUKOS IR UŽKRĖSTOS RĖŠIES FOTOGRAFIJOS MŪSŲ SPECIALYBĖ.
PRECIN PHOTO STUDIO
4068 Archer Ave. Tel. VI 7-2481
(Incorporated)
EDVARDAS ULIS, sav.

"Dutch Boy" does it...best!

WISE FOLKS CALL IT
"THE 5-year"
HOUSE PAINT
Jūs tikrai su tuo sutiksite Boy" dažais. Galite matyti, kai dažote savo namus "Dutch kaip lygiai jie tepa, kaip ekonomiškai jie dengia, kaip gražiai atrodo. Tikrai įvertinti "Dutch Boy" dažus galite tik tada, kai po kelių metų jūsų namai vis dar bus gražūs. Taigi nerizikuokite mėgindami pigius dažus — reikalaukite 'Dutch Boy" dažų savo namams.
YERKES HARDWARE
6832 S. Western
CHICAGO 29, ILL.
PR 6-1300

LEO'S TEXACO SERVICE
PILNAI UŽBAIGTI MECHANIŠKI DARBAI
Prityrusių tepimas ir aliejaus pakeitimas
4951 S. California Ave. (kamp. 50 St.) Chicago 32, Ill.
Leonas Franckus, sav. Tel. GR 6-9555

ANTANAS TVERAS
DIPL. LAIKRODININKAS
Gerųjų firmų laikrodžiai, brangenybės, religiniai daiktai (devocionalai), prekės dovanoms.
2646 W. 69th St. RE 7-1941

Marquette Parko centre, 2517 W. 69th Street
NAUJAI ATIDARYTAS
FANTASY HAIR STYLING
GROŽIO SALIONAS
MALONIAI KVIEČIAME ATSILANKYTI
Plaukų šukuosenos atliekamos pagal naujausių madų ir klienčių pageidavimus. Oro vėsinami plaukų džiovintuvai. Tel. 776-2131.
Apolonija Jarošius ir
Irena Miecevičius, Savininkės

Kas tik turi gerą skonį,
Viską perka pas Lieponį!
LIETUVIŲ PREKYBOS NAMAI
TURI DVI KRAUTUVES CHICAGOJE:
BRIDGEPORTE, 3207 S. Halsted St., Victory 2-4226
Vedėjas E. RUDAITIS
FURNITURE CENTER, INC.
MARQUETTE PK., 6211 S. Western, PRospect 8-5875
Vedėjas J. LIEPONIS
Pirmad. ir ketvirt. nuo 9 iki 9:30; kitom dienom nuo 9 iki 6 v. v.
Sekmadieniais abi krautuvės atidarytos nuo 12 iki 5.
Penktadienio vakare iki 9:30 valandos vakaro atidaryta tik 6211 South Western Ave. krautuvė

KAM PERMOKĖTI ir būti nepatenkintu, kad galima įsigyti puikų mažai vartotą bet-kokios firmos nuo 1956–1961 metų modelių garantuotą automobilį? Duodame 6-ių mėn. garantiją.
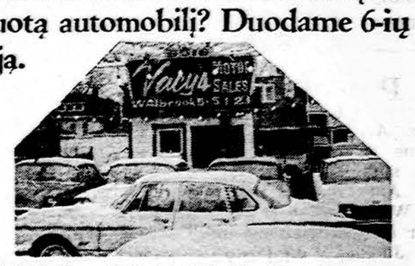

VACYS MOTOR SALES
6516 S. Western Avenue, Chicago 36, Ill.
Telef. WAlbrook 5-5121

Mes mokame 4 1/2%
Kiekviena sąskaita ligi $10.000.- apdrausta Federalinėje Valdžios įstaigoje: Federal Savings and Loan Insurance Corporation
ant visų taupymo saskaitų
5%
ant Bonus saskaitu
MIDLAND SAVINGS
and Loan Association
4040 ARCHER AVE., CHICAGO 32
Phone: CL4-4470
August Saldukas Prezidentas

KARNAVALAS BRAZILIJOJE

Keturias dienas šėlsta visas kraštas

NIJOLĖ SEMĖNAITĖ, Sao Paulo, Brazilija

Jei, žaidžiant žaidimą, kai tarus žodį, reikia pasakyti kitą, kuris rišasi asociacijos keliu, ir pasitaikytų, kad būtų ištartas vardas **Brazilija**, tuojau pirmoji reakcija būtų šušukti: **"Karnavalas"**. Filmai, dainos, pasakojimai ir oro linijų plakatai iš garsino Brazilijos priešužgavėninį dūkimą iki tokio laipsnio, kad eilinis turistas didžiai nusi-

Nijolė Semėnaitė, mūsų bendradarbė Brazilijoje.

vilia, kai, nusileidęs Rio de Janeiro Galeao Tarptautiniame aerodrome, nėra apmėtomas konfetti ar apipurkštas garsiomis kvepalų bombomis.

Gyvojo šokio tėvynė

Iš tikrųjų, nors Rio de Janeiro karnavalas yra pats garsiausias visame pasaulyje, pačioje Brazilijoje sklinda nuomonė, kad Recife miestas turi kur kas šaunesnį. Recife, vadinamas šiaurės rytų Brazilijos Sao Paulo, yra tėvynė pagarsėjusio **frevo,** nepaprastai gyvo, šokamo šuoliais, šokio, kuris, jei šokamas teisingai, palieka šokėją beveik ore pakibusį, vos-ne-vos paliečiantį žemę tarpe šuolių. Nemačiusiam to šokio ,tektų pridėti, kad tai yra paprastai solo numeris; tarp profesionalų vienintelis partneris yra skėtis.

Vis dėlto tas pats garsusis Rio sutraukia turistus ,tiek vietinius — savuosius brazilus, tiek užsieniečius, kur **frevo** yra svečias šokėjas **sambos** karalystėje. Rio pasiruošia būsimam užplūdimui, pagrindinai apsivalydamas, sukišdamas už grotų visus pavojinguosius tipus, planuodamas apytikrį skaičių prie vačių bei viešų pobūvių ir balių. Visas šitas sujudimas prasideda nepaprastai anksti, vos gruodžio mėnesiui prasidėjus.

Karnavalo šauksmas

Kartais prieš Kalėdas klubai ir įvairios draugijos atidaro sezoną šokių serija, vadinama **Grito do Carnaval** (Karnavalo šauksmas); tai savos rūšies generalinė repeticija be rūbų ir dekoracijų. Kol tikras paradavimas prasideda trejetą dienų prieš Pelenų dieną, dalyviai yra gerai treniruojami **pular e bincar** (šokti ir vaidinti) iki vėlyvos nakties. Dviejų valandų kelio nuo Rio, Petropolio mieste, Quitandinha viešbutis atidarė 1962 metų karnavalą linksmu, populariu šokiu, apie kurį kalbos nusitęsė iki gilios gavėnios.

Toje pačioje atmosferoje, Rio de Janeiro klubas Fluminense suruošė šokius, kurie sutraukė didelę daugumą didmiesčio jaunimo. Nors daugelis besilinksminusiųjų dėvėjo kostiumus, tačiau svečiams buvo leidžiama įeiti apsirengus trumpom kelnaitėm, ilgom kelnėm ar kokiu kitu sportiniu rūbu.

Rankšluoščiai, parduodami po 129 cruzeirus (43c), buvo šių metų kiekvieno didžiausias troškimas; pagražinti aukso grandinėm, jie pasirodė ant kiekvienos graikų dievaitės, romėnų gladiatoriaus, arabų šeiko, egiptiečių faraono ir Šiaurės Amerikos indėno.

Turtuolių maskaradas

Milžiniška priešingybė vyravo Municipal Teatre, kur įėjimas — 6000 cruzeirų ($20) vienai porai. Ten buvo pageidaujami svečiai tik formaliai apsirengę (vyrai, blogiausiu atveju, su smokingu arba brangiu maskaradiniu rūbu ,vadinamu **fantasia**).

Lyg atsakydami, Rio de Janeiro turtingieji varžosi dėl pirmumo, paruošdami labiausiai akinančius kostiumus, maskaradinius rūbus, padengtus brangiais akmenimis, kurių vertė siekia šimtais dolerių.

Apdovanojamos fantazijos

Šių metų pirmoji premija atiteko plunksnomis apkaišytam, žėrinčiam kalnynui, pavadintam Kilimandžaro sniegas (tuo pat vardu "Snows of Kilimanjaro" pavadintas amerikiečių Nobelio premijos laureato Ernest Hemingway veikalas, pastatytas filme, turėjo didelį pasisekimą amerikiečių visuomenėje), specialiai padarytam numeriui, kai navusiam $6,000. Visi tie kruopščiai pagaminti kostiumai bei kaukės yra nepaprastai fantastiškos, daugelis jų apvainikuoti galvos papuošalais, kurie savo masiniu didumu daro šokimą gana sunkų. Lyginant tą su sigrūdimą, galima būtų priminti, kad atrodo panašiai, kaip Naujuosius Metus sutinkant vidurnaktį Chicagos vidurmiestyje, Randolph ir State gatvių sankryžoje.

Nors kai kurios energingosios būtybės sugeba sau susirasti tuščią kampelį, kuriame be jokių suvaržymų pasileidžia šokti frevo, cha-cha-chą ar tvistą, tačiau visumoje šokėjai paprastai būna patenkinti, pasimesdami triukšinančiame susikimšime, kur susigrūdus mai šosi aplinkui pagal sambos ar maršo ritmą ,vaikštinėdami maratone, kuris nesibaigia, kol muzikantai neišsiskirsto namo 4 val. ryto.

Vienos pačios mergaitės šoka

Nors karnavalas yra dažnai laikomas kaip sugedimas, vedantis į moralinį ir fizinį iškrypimą, ir manoma, kad daugelis besilinksminančiųjų yra veikiami gyvuliškos drąsos bei ūpo, kuris galėtų kilti iš paties šokio, tačiau labai įprastas yra vaizdas jaunų mergaičių, šokančių pavieniui ar poromis, be jokios intencijos ar pageidavimo susirasti partnerį. Vienas amerikietis studentas stebėjosi:

"Tai pirmas kartas mano gyvenime, kad matau mergaitę, kuri norėtų geriau šokti viena pati, negu su vyruku".

Jeigu mergaitė susidraugauja su vienišu berniuku, ji praleidžia su juo keletą valandų, tiktai vaikščiodama aplink, daugiau dainuodami, negu kalbėdami, o vėliau tik šiaip sau paprastai atsiskiria, ir ji nueina savo keliu visai abejinga. Karnavalo džiaugsmas yra linksmume, o tas linksmumas yra geriausiai patiriamas tiktai vienam ar vienai.

(Pabaiga rytoj)

ILGA ŠVENTOJI VALANDA

Daugiau kaip 250 parapiečių dalyvavo ilgoje nuolatinės adoracijos valandoje, kuri Brewster, O., užsitęsė net 504 valandas: nuo kovo 31 d. iki Velykų.

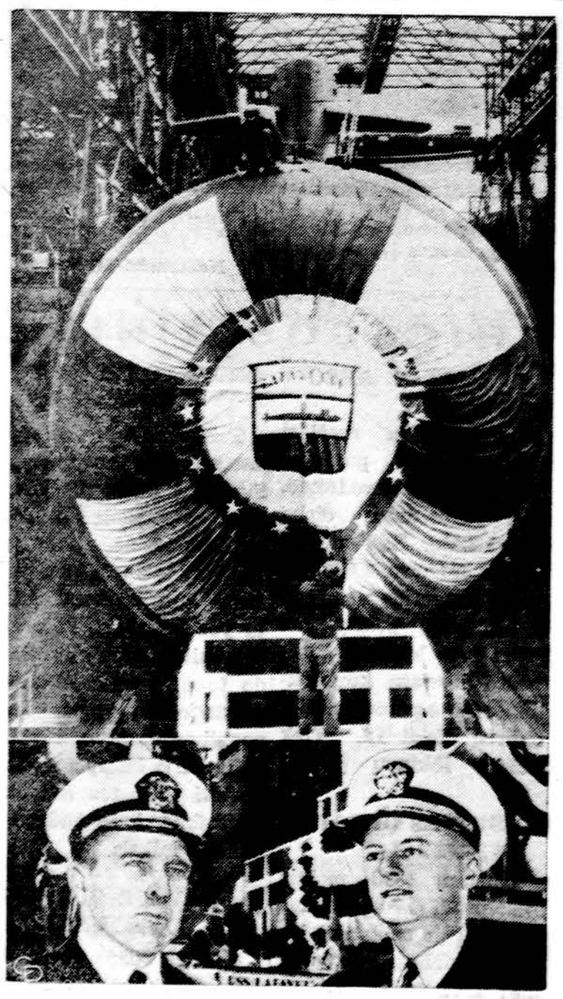

Naujas atominis povandeninis laivas Lafayette nuleistas į vandenį Groton, Conn. Laivą "krikštijo" prez. Kennedy žmona. Nuotraukoj matyti du laivo komanderiai, Hannifin ir Zech. 7,000 tonų povandeninis laivas yra pats didžiausias JAV laivas, turįs 425 pėdas ilgio, galįs leisti povandenines raketas. (UPI)

A. † A.

JOHN PAKEL, JR.,

Chicago Savings and Loan Association bendrovės prezidentui mirus, jo žmonai, motinai ir tėvui, seserims ir vaikučiams skausmo valandoj nuoširdžią užuojautą reiškia

Chicago Savings ir Loan Bendrovės direktoriai:

Teisėjas Alfonse Wells
Anton Valonis
John Gregg
Ralph Puslis
Charles Beacham
William Sebastian

A. A.

JOHN PAKEL, JR.

Gyveno 12401 S. 68th Ct., Palos Heights, Ill.

Mirė gegužės 7 d., 1962, 7:45 val. vak., sulaukęs 34 m. amžiaus. Gimė Chicago, Ill.

Pasiliko dideliame nuliūdime žmona Philomena (Norbutaitė), 3 dukterys: Suzanne Marie, Shirley Ann ir Janice Elaine, 3 sūnūs: John E., Garret J., ir Raymond F., tėvai John, Sr. ir Josephine, 2 seserys: Elaine Phillips, jos vyras Fennel ir Arlene Pakel, švogeris Edmund Norbut, jo žmona Helen, švogerka Donna Sasnauskas, jos vyras Benedict ir jų šeimos, kiti giminės, draugai ir pažįstami.

Priklausė: Archangel Knights of Columbus, Don Varnas American Legion Post No. 986, Lithuanian Chamber of Commerce, Marquette Manor Chamber of Commerce, Chicago Lawn Moose Lodge, Iždininkas Boys' Town of Chicago, Director Chicago Lawn Police District Safety Committee ir daugeliui kitų organizacijų.

Kūnas bus pašarvotas trečiadienį 2 val. p. p. Mažeikos-Evans koplyčioje, 6845 S. Western Ave.

Laidotuvės įvyks penktadienį, gegužės 11 d., iš koplyčios 9 val. ryto bus atlydėtas į St. Alexander parapijos bažnyčią, Palos Heights, kurioje įvyks gedulingos pamaldos už velionies sielą. Po pamaldų bus nulydėtas į Šv. Kazimiero kapines.

Nuoširdžiai kviečiame visus gimines, draugus ir pažįstamus dalyvauti šiose laidotuvėse.

Nuliūdę: Žmona, sūnūs, dukros, tėvai, seserys ir kiti giminės

Laidotuvių direkt. Mažeika-Evans. Tel. RE 7-8600.

Dainavos Ansamblio garbės nariui
JOHN PAKEL IR ŠEIMAI,
liūdintiems dėl jų sūnaus
A. † A.
JOHN PAKEL, JR. mirties,
giliausią užuojautą reiškia

Dainavos Ansamblis

A. † A.

Kotryna PAULAUSKAS

Pagal tėvus Augustinovich

Gyveno 3028 S. Albany Ave.

Mirė geg. 7 d. 1962, 4:15 val. vak., sulaukus 62 m. amžiaus. Gimė Lietuvoje.

Amerikoje išgyveno 40 m.

Pasiliko dideliame nuliūdime 3 dukterys: Anna, žentas John Kulps, Sue, žentas Peter Matusek ir Dorothy Paulauskas, 3 sūnūs: Casimir, marti Lorraine, Dominic, ir Robert, 5 anūkai, sesuo Magdalena Lickum, kiti giminės, draugai ir pažįstami.

Kūnas pašarvotas 5749 So. Archer Ave. koplyčioje.

Laidotuvės įvyks penkt., geg. 11 d., iš koplyčios 9:30 val. ryto bus atlydėta į St. Rene parapijos bažnyčią, kurioje įvyks gedulingos pamaldos už velionės sielą. Po pamaldų bus nulydėta į Šv. Kazimiero kapines.

Nuoširdžiai kviečiame visus: gimines, draugus ir pažįstamus dalyvauti šiose laidotuvėse.

Nuliūdę: Dukterys, sūnūs, marti, žentai ir anūkai.

Laidotuvių direktorius Edward F. Greene, Tel. BE 7-5600.

PADĖKA

A. † A.

DELORES ZEKIS

(Pagal tėvus KESER)

Gyv. 10208 So. Indiana Ave.

Mūsų mylima žmona, motina, duktė mirė 1962 m. bal. mėn. 15 d. ir buvo palaidota bal. mėn. 18 d. Šv. Kazimiero kapinėse, Chicagoje.

Mes norime padėkoti visiems, kurie suteikė jai paskutinį patarnavimą ir palydėjo į amžino poilsio vietą.

Nuoširdžiai dėkojame didž. gerb. kunigams: kun. Vito Mikolaičiui ir kitiems kunigams, kurie atlaikė gedulingas pamaldas už jos sielą Visų Šventų parap. bažnyčioje ir palydėjo į kapines.

Nuoširdžiai dėkui visiems, kurie užprašė šv. Mišias už jos sielą. Dėkojame visiems, kurie prisiuntė velionei gėlių, bei pareiškė mums tuo liūdesio valandoje užuojautą.

Dėkojame giminėms — grabnešiams.

Dėkojame Katalikių Moterų Klubo narėms už jų rūpestingumą paruošiant vaišes.

Dėkojame visiems laidotuvėse dalyvavusiems, kuriems atskirai neturime galimybės padėkoti.

Dėkojame laidotuvių direktoriui L. Bukauskui už malonų patarnavimą.

Visiems, visiems nuoširdus dėkui.

Vyras, vaikai, motina, broliai ir giminės.

DAUG STOJA Į NEW ORLEANS KAT. MOKYKLAS

Į New Orleans diecezijos katalikų mokyklas gausiai rašosi mokiniai ateinantiems mokslo metams, nors kovotojai prieš negrų įsileidimą pranašavo, kad mokyklos bus "masiškai boikotuojamos", kadangi vyskupas įsakė priimti ir negrų vaikus.

— Laisvė buvo tremtinė visose pasaulio dalyse; amerikiečiai, priimkite šitą pabėgėlę ir parenkite prieglaudą žmoniškumui savo krašte.

—Th. Paine.

GUŽAUSKŲ BEVERLY HILLS GĖLINYČIA

Geriausios gėlės dėl vestuvių, banketų, laidotuvių ir kitų papuošimų

2443 WEST 63rd STREET

Telef. PR 8-0833 PR 8-0834

PIRKITE DABAR TIESIOG NUO MR. NELSON

SAVININKO

SAINT CASIMIR MONUMENT CO.

3914 West 111th Street

Didžiausias Paminklams Planų Pasirinkimas Visame Mieste

Telef. — CEdarcrest 3-6335

Vienas blokas nuo kapinių

J. F. EUDEIKIS

LAIDOTUVIŲ DIREKTORIUS

TRYS MODERNIOS KOPLYČIOS

4605-07 South Hermitage Avenue

Tel. YA 7-1741-2

4330-34 South California Avenue

Telefonas LA 3-0440 ir LA 3-9852

AMBULANCE PATARNAVIMAS DIENĄ IR NAKTĮ

Petkus

TĖVAS IR SŪNUS

MARQUETTE FUNERAL HOME

TRYS MODERNIOS KOPLYČIOS

2533 West 71st St. Telef. GRovehill 6-2345-6

1410 S. 50th Ave., Cicero. TOwnhall 3-2108-09

AIKŠTĖ AUTOMOBILIAMS STATYTI

EDVARDAS SAUNORIS — GĖLININKAS

Paruošia gėles iš savo šiltadaržių vestuvėms krikštynoms ir kitoms iškilmėms. Parūpina gėles ne tik laidotuvėms, bet ir gėles sodinti bei puošti kapus Jūsų artimųjų.

3942 W. 111th St., PR 9-1355 ir 9-1356

Laidotuvių Direktoriai

MAŽEIKA & EVANS

6845 SO. WESTERN AVE.

TRYS MODERNIŠKOS AIR-CONDITIONED KOPLYČIOS

MAŽINOMS VIETA

REpublic 7-3600 REpublic 7-3601

LAIDOTUVIŲ DIREKTORIAI

Lietuvių Laidotuvių Direktorių Asociacijos Nariai

STEPONAS C. LACKAWICZ

2424 W. 69th STREET Tel. REpublic 7-1213

2314 W. 23rd PLACE Tel. VIrginia 7-6672

PETRAS BIELIŪNAS

4348 S. CALIFORNIA AVE. LAfayette 3-3572

ANTANAS M. PHILLIPS

3307 LITUANICA AVE. Tel. YArds 7-3401

POVILAS J. RIDIKAS

3354 S. HALSTED STREET Tel. YArds 7-1911

LEONARDAS F. BUKAUSKAS

10821 S. MICHIGAN AVE. Tel. COmmodore 4-2221

JURGIS F. RUDMIN

3319 S. LITUANICA AVE. Tel. YArds 7-1138—1139

VASAITIS — BUTKUS

1446 S. 50th AVE., CICERO, ILL. Tel. OLympic 2-1003

Pasinaudokite "Draugo" Classified skyriumi

APLINK MUS

× **Tėvų Marijonų Bendradarbių** 10-to sk. iš Bridgeporto susirinkimas įvyks ketvirtadienį, gegužės 10 d., po gegužinių pamaldų.

Visos narės malonėkite atsilankyti, nes turime pasitarti dėl apskričio pikniko, kuris įvyks birželio 24 d. ir apie ekskursiją, į Šventus Kalnus rugpiūčio 5 d. Pasitarsime dėl autobusų į pikniką ir ekskursija.

× **Sol. Stasė Klimaitė - Pautienienė** su dideliu pasisekimu išpildė lietuviškų dainų rečitalį šeštadienį, gegužės 5 d. Clevelande, Šv. Kazimiero lituanistinės mokyklos naujoje salėje. Rinktinės publikos tarpe buvo matyti parapijos klebonas kun. Angelaitis, vikarai, būrys daktarų su šeimomis, svečių iš Los Angeles, Chicagos ir Akrono. Programoje buvo išpildyta dvidešimt lietuviškų solo dainų, sugrupuotų klasiška forma, prisilaikant laikotarpio, stiliaus ir formos. Solistė nustebino visus giliu ir menišku išpildymu. Akompanavo G. Karsokienė. Viso vakaro programą gražiai prave vedė dr. V. Ramanauskas.

× **Lietuvių Fondas auga.** Šiomis dienomis vienas žinomų Chicagos prekybininkų, nuoširdus lietuviškų reikalų rėmėjas, paskyrė Lietuvių Fondui tūkstantį dolerių. Graži auka beaugančiam fondui.

Dr. G. Balukas, LF Tarybos vicepirmininkas, gyv. 7201 So. Whipple ave., Chicago, įmokėjo į Lietuvių Fondą 200 dol. Dr. Balukas moka dalimis iki tūkstančio dolerių.

× **Chicagos Lietuvių Vyrų Choras "Vytis"** atliks meninę programą Skautų Akademikų rengiamame baliuje šio šeštadienio vakare. Vyrų chorui diriguos Alfonsas Gečas, o akompanuos Alvydas Vasaitis.

× **Šv. Kryžiaus lietuvių parapijos bažnyčioje** 40 valandų atlaidai bus pradėti gegužės 13 dieną 10 val. rytą (sumos metu) ir bus baigti sekančio antradienio vakare. Mišparai su pamokslu bus 7:30 val. vakare. Gegužės 13 d. vakare pamokslą pasakys kun. J. Panavas, gegužės 14 d. 9 val. rytą — kun. L. Petkus, o vakare— kun. A. Naudžiūnas, MIC, gegužės 15 d. rytą — kun. Ed. Abromaitis, gi vakare — kun. A. Zakarauskas.

× **Vyručiai, nepraleiskite progos** pagerbti savo žmonas - mamytes, atsilankydami su jomis į Koncertą - balių, kuris yra ruošiamas kaip tik Lietuvės Motinos garbei š. m. gegužės 12 d., 7 val. vak. Jaunimo Centre, 5620 S. Claremont. (Pr.)

× **Šie Chicagos chorai dalyvaus** ALRK Vargonininkų Sąjungos jubiliejiniame koncerte š. m. birž. 3 d. 5 val. v. Marijos Aukštesn. Mokyklos salėje: Šv. Kryžiaus bažnytinis — vadovauja Stp. Sodeika, Šv. P. Marijos Gimimo bažnyčios — vad. A. Giedraitis, Šv. Antano (Cicero) — vad. A. Skridulis, Šv. P. Marijos Nekalto Prasidėjimo — vad. J. Kudirka, Šv. Jurgio — vad. K. Gaubys, ir Aušros Vartų — vad. J. Bertulis. Iš svečių mielai sutiko dalyvauti: "Dainavos" ansamblis — vad. St. Sodeika, Al. Stephens moterų choras — vad. ponia Al. Stephens, Operos, vyrų choras — vad. A. Gečas, ir Vyčių choras — vad. Faustas Strolia. Viso dalyvių virš 300 asm. Chorui ir solistams akomponuoja J. Byanskas. (Pr.)

× **Informacija "Kur kreiptis nervams pairus"**, išspausdinta "Draugo" antradienio numery, buvo paimta iš dr. J. Žirgulienės paskaitos "Nervų sutrikimai ir jų šaknys", išleistos Alvudo.

× **Kun. B. Sugintas** pasiuntė Vasario 16, Saleziečių ir Punsko gimnazijoms per Balfą $1,220 už balandžio mėnesį. Į šią sumą įeina ir aukos Vasario 16 d. g. vietoj gėlių a. a. U. Gudienei mirus: A. K. Stankevičiai $10, J. Zinka $5 ir M. Thsil Berni $5. Viso $20. Be to, į šią sumą įeina ir $80 iš naujai įsikūrusio 44 būrelio Vasario 16 d. gimnazijai, remti, pradėjusio veikti nuo šių metų sausio 1 d.

× **Vlado ir Teklės Struogų** dukra, Dolores Struogaitė-Nick, gyv. 7330 So. Rockwell str., šiomis dienomis susilaukė trečio šeimos nario, sūnaus David, kurio krikštynos įvyks gegužės 11 d. Seneliai Struogos džiaugiasi sulaukę, be anksčiau turėtų, Nancy ir Zuzan anūkių ir anūko. Krikšto tėvai bus Bruno Vedeckis ir Barry Nick.

× **Dr. J. Adomavičius** yra pakviestas, L. B. Cicero apylinkės valdybos, skaityti paskaitą Motinos dienos minėjime, kuris įvyks gegužės 13 d. 3 v. p. p. Šv. Antano parapijos salėje. Paskaitos tema: "Dabarties motina ir jos uždaviniai". Paskaitininkas yra pasiruošęs savo mintis perduoti trumpai ir gyvai.

× **Dr. Leonardas J. Šimutis,** Chicagos Mokytojų kolegijos profesorius, yra išvykęs į Illinois Wesleyan universitetą, Bloomington, Ill., kur vyksta muzikos profesorių konferencija. Joje diskutuojami ir svarstomi muzikos dėstymo kolegijose klausimai.

× **Lilijos Rozniekaitės ir Viktoro Kizlaičio** jungtuvės įvyks gegužės 26 d. Lilija šiuo metu dainuoja Operos moterų chore, o Viktoras Vyrų chore yra išdainavęs daugiau negu 10 metų.

× **Manigirdas Motekaitis** pereitą penktadienį ir šeštadienį akompanavo ir dirigavo mažam orkestrui "Farmeris ir Feja"— A. Tcherepnino ir akompanavo "Neramumai Thaiti" — L. Bernsteino operų pastatymuos, De Paul Center teatro salėje. Operos išpildytojų sąstatą sudarė minėtos konservatorijos operos klasė, kuriai vadovauja Annemarie Gerts. Operos buvo dainuojamos originalia anglų kalba. Jos įdomios tuo, kad siu žetai, su nelengva moderniška mūsų amžiaus muzika, atiteko muzikiniam pildytojų pajėgumui bei scenos meniškiems reikalavimams. Šiuo atžvilgiu jie sudarė veikalų ir pildytojų harmoniją su gražaus išbaigtinumo įspūdžiu. Abi operų pildymo dienas muzikalioji amerikiečių publika priėmė savo operas ir jų pildytojus su džiaugsmu. Malonu pastebėti, kad nelengva ir atsakinga muzikinė pareiga buvo patikėta lietuvių Manigirdui Motekaičiui, kaip savo mokiniui, paties kompozitoriaus Aleksandro Tcherepnino, kuris asmeniškai sekė operų premjerą ir pareiškė malonų pasitenkinimą bei padėką savo buv. mokiniui.

× **Negaiškite** ranka rašydami ar skaičuodami su pieštuku. Tai greičiau, gražiau ir tiksliau atlieka rašomosios, skaičiavimo, čekiams rašyti, pinigams ir dokumentams registruoti mašinoms.

LIETUVIŠKŲ ir kt. raidynų rašomųjų, bei įvairių skaičiavimo mašinų katalogai ir informacijos jums VELTUI. Tik praneškite savo adresą: J. L. šinos.

Northport, L. I., N. Y. (Sk.)

Povilas Dargis, SLA centro valdybos pirmininkas ir Alto vicepirmininkas, dr. Stepono Biežio, SLA gydytojo kvotėjo ir Alto nario, lydimas, aplankė red. L. Šimutį, LRKSA ir Alto pirmininką, kad pasitartų Lietuvos laisvinimo reikalais ir padiskutuotų aktualiuosius lietuvių fraternalinių organizacijų klausimus.

Chicagoj ir apylinkėse

CICERO B-NĖS VALDYBA SIŪBUOJA

Ciecro apyl. pirm. A. Januškevičius atsiėmė savo atsistatydinimo raštą gegužės 4tą, "daugelio narių ir apygardos valdybos prašomas."

Į posėdį, sušauktą susidariusiai padėčiai svarstyti, netikėtai atsilankė Chicagos apygardos pirm. Karolis Drunga ir narys santykiams su visuomene palaikyti Bronius Nainys.

— Mes čia atvažiavome ne jūsų tvarkyti, ne mokyti. Atvažiavom pasišnekėti, pasitarti,— aiškino Nainys posėdžiui, kuriam pirmininkavo apylinkės vicepirm. Jonas Vasaitis.

Drunga aiškino, kad apygardos veiklos pasisekimas daug priklauso nuo sklandaus darbo apylinkėse ir todėl jiedu čia atsilankė ir todėl jis raštu prašęs Juškevičiaus nedaryti galutinio sprendimo.

— Kažkodėl juo daugiau mes apie vienybę šnekam, juo mažiau jos pas mus yra, — liūdnai tęsė jis.

Vicepirm. J. Vasaitis pastebėjo:

— Mažas čia skyrius, maži reikalai ir maži žmonės pyksta už mažus dalykus.

Tame pat posėdyje buvo priimtas nutarimas, kad "valdybos nariai vykdo jiems pavestas pareigas savarankiškai, valdybos nutarimų rėmuose."

Taip pat buvo pritarta mokyklos planui išspausdinti kokį šimtą metalinių ženkliukų, kurie bus išdalinti buvusiems ir baigiantiems tą mokyklą mokiniams. Ženkliuko projektą paruošė A. Kurauskas. Pirmieji jau bus išdalinti per abiturientų išleistuves birželio 9 d. Jie mokyklai kainuos $100 dol. **V.**

ŠV. TERESĖS D-JOS SUSIRINKIMAS

Šv. Teresės draugijos mėnesinis susirinkimas įvyko gegužės 1 d. parapijos salėje.

Po susirinkimo buvo programa. Pašoko Ateities šokėjų Atžalynas. Chorui dirigavo E. Žapolis, šokėjom vadovavo H. Gramontas. Programa buvo graži.

Vakaro šeimininkė Antoinette Barvitz išpuošė gražiai stalus. Buvo skanių valgių. Buvo pagerbtos motinos. L. Kairienei, 2812 W. Marquette Rd., su giedota ilgiausių metų jos gimtadienio proga. **Ona**

MARIJONŲ RĖMĖJŲ 5 SK.

Marquette Park Tėvų Marijonų Bendradarbių 5 sk. turėjo savo mėnesinį susirinkimą užpraeitą sekmadienį. Pirmininkavo P. Dubinskinė, sekr. L. Druktenis. Atsilankė ir apskričio dvasios vadas kun. K. Vengras, MIC.

Naujų narių įstojo: A. Zilius, G. Strachnik, E. Jančius, N. Šatunas, G. Urban, D. Kamm, J. Matevic, J. Vilkas, V. ir P. Kelly, L. Lukosevičius, S. Lorence, J. ir J. Dubinskas, M. Masiokas, S. Martell. Buvo pranešimas iš seimo. Padėkota visiems, kurie aukojo arba prisidėjo prie vakarienės.

Apskričio piknikas bus birželio 24 d. seminarijos sode. Iš dalinta parduoti knygučių. Lai dotuvių direktorius Steponas Lachavičius paaukojo 10 dol. knygutėms.

5 skyriaus žaidimai bus gegužės 20 d. 2 v. p. p.

Kun. V. Andriuška paprašė apskričio susirinkime, kad reikia 5 altoriam užtiesalų. Bendradarbiai pradėjo rinkliavą. Bus paskelbta vėliau vardai, kurie prisidėjo. Norintieji gali paaukoti per pirm. P. Dubinskienę arba S. Šaučiūną.

Bendradarbių susirinkimai bus kiekvieną mėnesio paskutinį sekmadienį 2 v. p. p. parapijos salėje. **Ona**

YRA IR BLOGŲ TĖVŲ

Albert Neely, Cook apskrities viešosios pagalbos vaikų skyriaus direktorius, atskleidė, jog dabar daugiau vaikų atimama nuo blogų tėvų, negu bet kada Chicagos istorijoje. Per pirmus tris šių metų mėnesius iš nemokančių pareigas eiti tėvų atimta 424 vaikai; tai 20 procentų daugiau negu pernai tame laikotarpyje. Baltų tėvų vaikai sudaro du penktadaliu to skaičiaus.

Teresė Prunskytė Amerikos Atletikos sąjungos pravestame Illinois jaunių mergaičių tinklinio turnyre laimėjusi dovaną (trophy) kaip geriausia jaunių tinklinio žaidikė valstybėje. Ji žaidė Neries komandoje, tose rungtynėse laimėjusioje pirmą vietą.

× **Komp. Vl. Jakubėno** kūrinys Velniuko šokis, laimėjęs publikos balsavimu pirmą vietą vienam iš Tarptautinės d-jos šių dienų muzikai ruoštame koncerte, bus atliktas kitų šio sezono laimėtojų tarpe, šiandien 8:15 v. v. De Paul universiteto salėj. Jury komisija parinks galutinį šio sezono laimėtoją.

IŠ ARTI IR TOLI

J. A. VALSTYBĖSE

— **Kun. dr. Juozas Vaišnora,** MIC, generalinis tėvų marijonų vienuolijos prokuratorius, nuolat gyvenąs Romoje, birželio 12 d. atvyksta kuriam laikui į JAV. Pirmiausiai žada sustoti New Yorke ir Bostone. Vėliau atvyks į Chicagą.

— **Inž. Benys ir Zita Dapkai,** gyv. 75 Amherst St., Hartford, Conn., balandžio 16 d. susilaukė sūnaus. Jie jau augina vyresnę dukrelę, kuri džiaugiasi susilaukusi broliuko.

— **Dr. H. Montvilienė,** gyv. New Yorke, tarnybos reikalais visą savaitę lankėsi San Francisco ir Palo Alto miestuose. Šiais metais dr. H. Montvilienė jau antrą kartą atsilanko Californijoje, kur šį kartą be eilinių tarnybinių pareigų Stanfordo Tyrimų Institute jinai dar atstovavo RCA bendrovės New Yorko laboratoriją San Francisco mieste įvykusioje mokslinėje konferencijoje.

Ta pačia proga dr. H. Montvilienė aplankė bostoniškę ir laikinai Californijoje įsikūrusią istorikę dr. M. Gimbutienę, kuri čia yra gavusi vieniems metams stipendiją mokslinei studijai apie Baltus paruošti.

— **Pamaldos už Lietuvos laisvę ir teisingą taiką.** Gegužės 13 d. 10 val. Šv. Petro parapijos bažnyčioje So. Bostone bus laikomos pamaldos ir sakomas pamokslas prisimenant Lietuvos vyskupų paaukojimą Lietuvos Marijos Nekalčiausiai širdžiai ir prašant teisingos taikos ir laisvės mūsų tėvynei Lietuvai. Pamokslą sakys Mėlynosios Armijos Lietuviškojo skyriaus Dvasios Vadas kun. A. Kontautas.

— **Choro parengimas.** Šv. Petro par. choro, So. Bostone, parengimas su turtinga programa, šokiais ir užkandžiais, įvyks šį šeštadienį, gegužės 12 d. Lietuvių Piliečių d-jos salėj So. Bostone.

Chorui vadovauja muzikas Jeronimas Kačinskas. Choras be gražaus giedojimo bažnyčioje ir pasirodymo lietuviškuose parengimuose, gražiai mus reprezentuaja ir amerikiečiams. Jau kelis kartus yra pasirodęs televizijoj ir giedojęs amerikiečių bažnyčiose. Visi kviečiami dalyvauti šiame choro parengime.

— **Giedos amerikiečiams.** Šv. Petro parapijos choras, vad. muz. Jeronimo Kačinsko, gegužės 13 d. giedos naujas šv. mišias "Exsultet Orbis" Boston College Šv. Ignaco bažnyčioje, Commonwealth ave., Brighton.

BRAZILIJOJE

— **Tėvui Bružikui 65 metai.** Šių metų gegužės 20 d. yra lygiai 65 metai, kai misijonierius kun. Jonas Bružikas išvydo šį pasaulį, o rugsėjo 17 d., sulauks lygiai 40 metų, kai jį vysk. A. Karosas Prienuose pašventino kunigu.

Dėl sveikatos sumetimų ir geresnio klimato jis laikinai yra apsigyvenęs pas jėzuitus Brazilijoje ir darbuojasi tarp lietuvių Sao Paulyje. Jo sveikata yra žymiai pagerėjusi, bet dar vis lankosi pas gydytojus ir priiminėja vaistus. Jam rašant galima naudoti šį adresą: R. Dr. Rodrigo Silva, 45, Sao Paulo, Brasil.

Seselės poilsio metu. Ses. Konsolata (kairėje) ir Ses. Augustina. Seselių rėmėjų seimas įvyks geguyės 20 d. Jaunimo centre, Chicagoje.
Nuotrauka B. Kerbelienės

ITALIJOJ

— **Prel. L. Tulabai** pagerbti balandžio 29 d. Šv. Kazimiero kolegijoj įvyko kuklios vaišės, švenčiant prelato 50 m. sukaktį. Italijos Lietuvių B-nė, Romos lietuviai kunigai, aukštieji diplomatinio bei bažnytinio gyvenimo atstovai ir kiti svečiai pagerbė prelatą Ladą Tulabą dalyvaudami iškilmingose šv. mišiose, kurias Šv. Kazimiero Kolegijos koplyčioje atlaikė pats sukaktuvininkas, asistuojamas kolegijos auklėtinių. Po pamaldų kolegijos patalpose įvyko jaukus pagerbimo aktas ir vaišės, kurių metu prelatą sveikino Lietuvos diplomatų šefas min. St. Lozoraitis savo ir Lietuvos atstovo prie Šv. Sosto, min. St. Girdvainio vardu, Italijos Lietuvių B-nės pirm. kun. Vincas Mincevičius, Lietuvos Katalikų Mokslo Akademijos vardu prof. Zenonas Ivinskis, Romos lietuvių kunigų vardu dr. Povilas Rabikauskas, SJ, ir Šv. Kazimiero kolegijos vardu, vicerekt. kan. dr. Zenonas Ignatavičius. Visi sveikintojai linkėjo sukaktuvininkui sveikatos ir energijos kilniems darbams Dievo garbei ir tėvynės labui. Be to prel. Tulaba gavo nemaža sveikinimų iš Lietuvos bažnytinio bei visuomeninio gyvenimo veikėjų raštu ir telegramomis, kurių svarbiausios atėjo iš Vatikano. Popiežius Jonas XXIII, per Vatikano valstybės sekretorių kard. Cicognani, atsiuntė telegramą: "Tuo tarpu kai kolegijos auklėtiniai susirenka apie savo rektorių pareikšti savo pagarbą, Jo Šventenybė linki jam gausių Dievo malonių ir sėkmės jo darbe pašaukimų ugdyme ir būsimųjų Dievo tarnų formavime ir suteikia savo gausų palaiminimą jam ir jo bendradarbiams". Kartu su šia telegrama savo asmeniškus sveikinimus ir linkėjimus prelatui jo 50 metų sukakties proga atsiuntė telegrama ir Vatikano ypatingiems Bažnyčios reikalams sekretorius arkivysk. Mons. Samore.

OKUP. LIETUVOJE

— **Kygos platinimo mėnuo Lietuvoje.** Nuo balandžio 15 d. Lietuvoje paskelbtas knygos platinimo mėnuo. Didžiausias uždavinys, pasirodo, tenka propagandistams kuo plačiau paskleisti politinę ir žemės ūkio literatūrą, sudominti skaitytojus politine knyga (apie grožinę literatūrą visai nekalbama...). Įvairiose Lietuvos vietose organizuojami susitikimai su skaitytojais, pvz., Varėnoje įvyko revoliucinių kovų dalyvių — atsiminimų knygų autorių susitikimas, Varniuose — "bur žuazinės Lietuvos ir fašistinės okupacijos metu" politinių kalinių, taip pat atsiminimų knygų autorių, susitikimas ir pan. Daugelyje vietų rengiami ateistiniai moksliniai vakarai ir su skaitytojais bendraująs buv. kun. J. Ragauskas, knygos "Ite, missa est" autorius. Rietave rengiamas net karnavalas ateistine tema... Vilniuje to mėnesio proga organizuojama knygų mūgė ir joje pardavėjais dirbs įvairių specialybių žmonės. Ir visur pirmaujančioje vietoje — tik politinė, ateistinė ir žemės ūkio literatūra...

CHICAGOS ŽINIOS

NAUJAS PAŠTAS AERODROME

Federalinė valdžia ruošiasi statyti naujus pašto pastatus Chicagos O'Hare aerodrome. Laikiname pašte dabar dirba 400 patarnautojų. Kas mėnesį oro pašto išsiunčiama 1,840,000 svarų. Prieš ketverius metus iš siųsdavo vos 6,500 svarų kas mėnesį. Bet prie Midway aerodromo pašto skyriaus, kur anksčiau dirbo 400 patarnautojų, dabar tedirba tiktai 12. Tiek ten sumažėjo lėktuvų judėjimas.

SPAUSTUVĖS GERAI VERČIASI

John Calhoun 1833 metais Chicagoje pradėjo spausdinti pirmą laikraštį ir atlikinėti kitus spaudos darbus. Šiandien komercinės spaustuvės Chicagoje sudaro septintą didžiausią įmonę; jos 1961 metais pardavusios už 1,685,000,000 dolerių. Per 82,000 žmonių dirba 2,180 spaustuvėse.

NELEIDO ĮVEŽTI 522 KULKOSVAIDŽIŲ

Teisingumo ir iždo departamentai Washingtone atmetė Sigmund Shore prašymą į Chicagą atgabenti 522 Thompson kulkosvaidžius. Jie gaminti 1928 metais. Jis nori juos parduoti kaip senienas. Amerikoje jų yra tiktai 42. Federalinė valdžia kitus sunaikino. Shore rado tuos "senus" kulkosvaidžius Austrijoje ir teigia, kad jais negalima šaudyti, bet federalinė policija kitaip mananti ir nenorinti Chicagos žudynių pasikartojimo, kaip būdavo "gengsterių" laikais.

PAVOGĖ 50,000 PORŲ KOJINIŲ

George Jones turi nailono kojinių urmo pardavimo įstaigą, 7243 S. Halsted st. Per keletą mėnesių iš jo sunkvežimių pavogta 50,000 porų kojinių. Jones sako, kad jam tai sudaro $25,000 nuostolio.

PARDUODAMA PREKYBOS ĮMONĖ
Geroj vietoj, Chicagoje. Informacijai rašyti:
DRAUGAS, Adv. No. 3921

TERRA
Porcelanas, kristalas, stalo sidabras, brangenybės, etc.
3237 W. 63rd St., Chicago 29, Ill.
Tel. 434-4660
Parduotuvė atdara ir sekmadieniais.