THE LIBRARY OF CONGRESS GRATIS
REFERENCE DEPARTMENT
SERIALS DIVISION
WASHINGTON 25, D. C.

DRAUGAS

THE LITHUANIAN WORLD-WIDE DAILY

LAISVOJO PASAULIO LIETUVIŲ DIENRAŠTIS

4545 WEST 63RD STREET CHICAGO 29, ILLINOIS
TELEPHONE: LUDLOW 5-9500

Vol. XLVI | Price 10¢ | KETVIRTADIENIS, RUGPIŪČIO (AUGUST) 9, 1962 | Kaina 10 c. | Nr. 186

Sovietų kareiviai esą išlaipinti Kuboj

DEVYNI LAIVAI ATVEŽĘ RUSŲ KAREIVIŲ

Sakoma, kad 4,000 rusų kareivių atvežta į Kubą

MIAMI, Fla. — Miami radijo stotis užvakar paskelbė ispanų kalba, kad daugiau kaip 4,000 rusų kareivių išlaipinti Kuboje tarp liepos 29 ir 31 d.

Dr. Salvador Leu pareiškė WMIE stoties "Voice of the People" programoje, jog informacijos gautos iš keleivių, atvykusių iš Kubos. Leu negalima buvo pasiekti programą baigus. Programos bendradarbis Ramiro Boza atsisakė nurodyti žinių šaltinį, bet pareiškė: "Mes jį žinome, kai šis šaltinis kalba mums".

Valstybės departamentas vakar prieš pietus nebuvo taręs žodžio dėl šio pranešimo. Associated Press korespondentas George Arfeld iš Havanos pranešė, kad gandai sklinda apie rusų kareivių išlaipinimą, bet niekas negalėjęs patvirtinti.

Pasak Arfeld pranešimo, tik vienas Sovietų Sąjungos laivas su rusų "technikais" užvakar atplaukęs į Kubą.

Boza, buvęs Havanoje uždaryto laikraščio "El Crisol" redaktoriaus pagelbininkas, pareiškė, jog pranešime buvę "su minėti ne technikai, bet kareiviai".

Pasak Miami radijo pranešimą, penki Sovietų Sąjungos laivai atvežė 2,500 vyrų liepos 29 dieną į Mariel uostą, vakarinėje Kuboje, ir keturi laivai išlaipino dar 1,800 kareivių Havanoje liepos 30 - 31 d.

Išlaipinimai sekę po kubiečių ginkluotų dalinių ministerio Raul Castro sugrįžimo iš Rusijos.

Lenkų vizitas pavergtoje Lietuvoje

KAUNAS, pavergta Lietuva. — Penkias dienas viešėjo Lenkijos Belstoko miesto inžinierių, darbininkų ir statybininkų delegacija, vadovaujama staklių gamybos direktoriaus S. Malinovskio. Lenkai lankėsi daugelyje Kauno miesto įmonių ir statybų. Buvo nuvykę į Vilnių, Trakus, Elektrėnus, apžiūrėjo Lietuvos VRES statybą.

Ike ragina Nato kartu dirbti

PARYŽIUS. — Buvęs prezidentas Eisenhoweris vakar ragino Šiaurės Atlanto sąjungos (Nato) valstybes kartu, "nepaisant skirtumų" kovoje prieš komunizmo grėsmę".

Tai jis pareiškė sąjungininkų Europos jėgų štabe (SHAPE), kuriame jis tarnavo kaip pirmasis vadovaująs karys po II Pasaulinio karo. Eisenhoweris buvo iškilmingai sutiktas Nato pareigūnų.

"Nato dvasia... nukritusi visuose laisvuose kraštuose", — pasakė Eisenhoweris ambasadoriams, kariniams vadams ir Nato valstybių garbės sargybai.

"Mes esame surišti vienu pasišventimu ginti laisvei ir žmogaus vertingumui".

Aiškiai primindamas komunizmą, Eisenhoweris pridėjo, jog "tiems dalykams atvirai graso antroji ideologija."

Ernestas Galvanauskas pamažu stiprėja

MADAGASKARAS. — Jau anksčiau skaitytojams pranešėme, kad buvęs ministeris pirmininkas pakėlė sunkią operaciją.

Liepos 25 d. ligoninės vedėjas ir srities žinovai patikrino jo sveikatą ir rado patenkinamą jos stovį. Jis tikisi, kad ligonis pasveiks per 2 mėnesius, nors E. G. numano būsiant ilgesnę pasveikimo eigą.

Pastaruoju metu jau noriau valgo ir ilgai miega.

Deja, jis dar nėra tiek sustiprėjęs, kad galėtų daug skaityti ar į laiškus atsakyti. Veiklos vyras guodžiasi, kad laikas slenka labai pamažu.

Norintieji bent trumpu laiškučiu jį pasveikinti gali pasinaudoti jo adresu: Ernestas Galvanauskas, B. P. 225, Majunga, Madagascar.

Jei kas norėtų pasveikinti, geriausiai laiškus siųsti oro paštu, naudojant 25 centų pašto ženklą.

— **Valstybės sekretorius Rusk** ir Sovietų ambasadorius Dobrynin vakar tarėsi Berlyno ir nusiginklavimo kalusimais.

KALENDORIUS

Rugpiūčio 9 d.: šv. Romanas, Uogintas.

Rugpiūčio 10 d.: šv. Laurynas, Laima, Daina.

ORAS

Oro biuras praneša: Chicagoje ir jos apylinkėje šiandien — giedra, apie 80 laipsnių; rytoj — giedra ir šilta.

Saulė teka 5:52, leidžias 8 v.

Naujausios žinios

— **JAV ambasadorius Dean** vakar pareiškė septyniolikos valstybių atstovų nusiginklavimo konferencijai Genevoje, kad Amerika pasiruošusi sumažinti daugiau kaip 60 procentų kontrolės atominiame nusiginklavime. Toliau jis pasakė, kad sekančią savaitę į Genevą atvyksta JAV mokslininkai, kurie smulkmeniškai pateiks atominio nusiginklavimo planą.

— **Viceprezidentas Johnson** ir jo žmona šio mėnesio gale ir sekančio pradžioje vizituos Graikiją, Turkiją, Iraną, Kipro salą ir Italiją.

— **Sovietų Rusija** vakar vėl išbandė aukštumoje atominę bombą.

— **Alžirijos vicepremjeras Ben Bella sujungs** šešias karines apylinkes į vieną organizaciją, bet nepasakyta, kada tai įvyks.

— **Sovietų Sąjunga** vakar į Al žiriją atsiuntė 6,500 tonų kviečių.

— **Mrs. Jacqueline Kennedy** ir jos duktė Caroline vakar atvyko Italijon dviem savaitėm atostogų.

James T. Ramey, 46 metų, Jungtinės Kongresinės Atominės Energijos komiteto direktorius, paskirtas atominės energijos komisionierium. (UPI)

Trumpai iš visur

— **Geležinkeliečių** unijų darbininkai rengiasi paskelbti streiką, jei bus pašalinti 40,000 geležinkelio ugniagesių. Streikas numatomas savaitės laikotarpyje. Į ginčą tarp geležinkelio vadovybės ir unijų gali tekti įsikišti prezidentui Kennedžiui.

— **Naujas nepriklausomos Jamaicos premjeras Bustamante** užvakar pareiškė, kad Jungtinės Amerikos Valstybės, gal būt, pastatys karinę bazę naujoje nepriklausomoje Jamaicoje bet kuriuo metu be jokių pažadų. Jamaica pirmadienį gavo nepriklausomybę; iki šiol jos užsienio ir kariniai reikalai buvo Britanijos rankose.

— **Daugelis Rytų vokiečių,** negalėdami pasprukti į Vakarų Vokietiją, dabar bėga į Lenkiją.

— **JAV ambasadorius Jungtinėse Tautose Stevenson,** dabar atostogaująs Ispanijoje, pareiškė, kad Sovietų premjeras Chruščiovas atvyksiąs į Jungtinių Tautų visumos susirinkimą sekantį rudenį.

— **Kongo centro vyriausybė** įsakė sustabdyti visokią telekomunikaciją tarp atsiskyrusios Katangos provincijos ir pasaulio.

— **Sovietų Sąjungos** vyriausybė uždraudė statyti privačius namus, ragindama pinigus ir medžiagą panaudoti kooperatyvinių apartmentų pastatams.

— **JAV taikos korpuso direktorius R. Sargent Shriver** vakar išvyko į Tolimuosius Rytus 25 dienom. Jo kelionės tikslas: Taikos dalinių projektų įvykdymas.

Žūklavimas

KLAIPĖDA, pavergta Lietuva. — Ekspedicinės silkių žvejybos bazės traleriai žūklauja Džordžės seklumoje prie vakarinių šiaurės Amerikos krantų ir Norvegijos jūroje. Nuo metų pradžios bazės kolektyvas jau sugavo daugiau kaip 480 tūkstančių centnerių žuvies.

KREMLIAUS PONAI IR LIETUVOS DARBININKAI

Kieno naudai nori pakelti mėsos ir pieno gamybą

VILNIUS, pavergta Lietuva. — Rugpiūčio 4 dieną įvyko Lietuvos žemės ūkio komiteto posėdis ,komitetas, kaip praneša "Tiesa" rugpiūčio 5 d., apsvarstė kaip "respublikos kolūkiuose ir tarybiniuose ūkiuose ruošiami pašarai.

Posėdyje konstatuota:

— Daugelio gamybinių valdybų ūkiuose pašarai ruošiami nepatenkinamai, neišnaudojami galimumai pievoms ir sėtinėms žolėms kuo sparčiausiai nušienauti, o taip pat blogai organizuotas pašarų silosavimas. Iki rugpiūčio 1 dienos natūralių žolių šienavimo planas įvykdytas 65 procentais ir sėtinių žolių — 86 procentais. Šieno paruošimo planas įvykdytas 32 procentais ir siloso — 6 procentais.

Ypač nepatenkinamai ruošiami pašarai Alytaus, Ignalinos, Kelmės, Mažeikių, Zarasų, Vilniaus, Telšių, Ukmergės ir Rokiškio gamybinių valdybų kolūkiuose bei tarybiniuose ūkiuose. Natūralių pievų šienavimo planas čia įvykdytas mažiau kaip 50 - 60 procentų. Alytaus gamybinės valdybos ūkiuose šieno ruošimo planas įvykdytas tik 22 procentais, Anykščių — 18 procentų, Ignalinos — 10 procentų, Tauragė — 21 procentu, Zarasų — 4 procentais.

Kai kuriuose Varnių rajono kolūkiuose blogai organizuotas žolių šienavimas vietoje, kai tuo tarpu žmonės siunčiami šienauti kitur.

Kėdainių rajono "Švyturio" kolūkyje nupiauta 50 hektarų pievų, ir žolė tebeguli pradalgėse. Ūkis turi 290 hektarų šienaujamų plotų, tačiau žaiginių tėra paruošęs 14 komplektų. To dėl šienas čia džiovinamas daugiausia pradalgėse.

Labai mažai paruošta ir naudojama žaiginių Šilutės, Kauno, Vilniaus ir eilės kitų gamybinių valdybų ūkiuose.

Lietuvos komunistų partijos centro komitetas ir ministerių taryba ragina žemdirbius didinti mėsos ir pieno gamybą.

Tektų tik pasveikinti tą mėsos ir pieno gamybos didinimo propaganda, jei tos mėsos ir to pieno daugiau tektų Lietuvos darbininkams, o ne Kremliaus ponams...

Prekybos sutartis

BERLYNAS. — Raudonoji Kinija ir Rytų Vokietija rugpiūčio 4 dieną Berlyne pasirašė prekybos sutartį 1962 metams.

KALBĖJO APIE TAIKĄ, MARŠAIS KĖLĖ ŽYGIO NUOTAIKAS

Helsinkio festivalio įspūdžiai buvo įdomūs. Įvairiomis priemonėmis siekta pakelti masių nuotaikas. Estaitės dainavo amerikietiškus muzikos ritmus. Suomiai buvo abejingi, su šaltais neapykantos žvilgsniais

V. ALSEIKA,

specialus atstovas Helsinkyje

HELSINKIS. — Kai Vienoje komunistų organizuotas jaunimo festivalis vėliau buvo parodytas filmo juostoje, galėjai suvokti, kad stengiamasi pabrėžti efektingumą, įvairių pasirodymų spalvingumą, pagaliau, iškelti baltosios ir spalvotosios rasių solidarumą. Tačiau yra skirtinga visa tai stebėti filme ir tikrovėje. Įspūdžiai, vaizdai savo pobūdžiu, tendencija, skirtingumu (jei palyginti su Vakaruose matytais), aišku, paliks atminty, įgalins padaryti ir ne vieną išvadą.

Spalvingumas, paradiniai maršai veikia mases

Kai oficialaus atidarymo dieną teko medžioti vietą stadione ir atsidurti šalia vėliavėlėmis mosuojančių (aišku, festivalio šalininkų), pirmiausiai stebėjai sugebėjimus organizuoti žiūrovų entuziazmo pasireiškimus. Dar prieš prasidedant iškilmėms, tai vienoje tai kitoje vietoje žiūrovai buvo mokomi kelti entuziazmą, mosuoti vėliavėlėmis. Vėliau pats paradas ir meno dalis ryškiai parodė, kad viskas ligi detalių parengta iš anksto, kad panaudoti visi Maskvos receptai reikiamai pagauti masių nuotaikas. Jei eisenoje daugiau buvo ryškus spalvingumas, įvairių tautybių skirtingi bruožai, tai meno dalyje ypatingai galėjai stebėti sugebėjimus sugestyviai paveikti žiūrovų mases. Jei kai kurios tautos vaizdavo daugiau tautinius papročius, muziką, dainas, tai kitos veikė kariniais taktais, motociklų motorų burzgėjimu (pvz. sovietai). Buvo įspūdingos keleto šimtų moterų — gimnazisčių (su įvairių spalvų trikotais) ritminis pasirodymas, publiką nuteikė ir pusantro tūkstančio suomių jaunimo — merginų su taut. rūbais spektaklis. Visa vyko keturias valandas ir dar priedo buvo fejerverkai.

Įspūdis — lyg SA hitlerininkų karinis parengimas...

Bent ketvirtadalis visų delegacijų turėjo savo tautinius pasirodymus Helsinkyje ir, žinoma, sovietinis koncertas savo prašmatnumu, įspūdingumu turėjo visus kitus palikti šešėlyje. Jis ir surengtas vienoje geriausių koncertinių salių. Pavykus gauti bilietus, keturi vakarų lietuviai šį kartą jautėsi esą lyg Maskvoje ar kitame kuriame sovietų mieste ir... pasijuto, protarpiais lyg atsidūrę, pvz. 1930 metais SA vyrų karinio parengimo stovykloje, kur nors Vokietijos žemėje, o ne čia, Suomijoje, kur vis šūkauta apie taiką bei draugystę. Koncerto lygis, objektyviai kalbant, žinoma, aukšto lygio ir sovietai sąmoningai sukvietė geriausias baleto pajėgas ar iškilesnius pianistus, dainininkus, šokio dainos ansamblius. Koncerte atstovautos šešios respublikos (jų tarpe latviai su estais) ir čia stebėjai rimtą operinę muziką, baletą ir lengvąją mūzą, vad. estrados aktorius. Kai kurie solistai, pvz. Maskvos teatrinio instituto aspirantė — Maja Kochanova — koloratūros sopranas — itin didelio pajėgumo.

Didelė publikos dalis, tai suorganizuoti komunistiniai jaunuoliai ir jie ritmu nuolat plojo festivalio "garbei ir šlovei". Keli orkestrai, besikeičiančios spalvos, vis keliamas entuziazmas, pagaliau, Izaoko Dunajevskio sukomponuotas "Entuziastų maršas", plius festivalio karinga daina — visa tai ne juokais užkrėtė publiką ir tegalėjai rasti į žygį pasirengusių nacių ar jų jaunuolių nuotaikas. Ir tai vyko taikos ir draugystės ženkle....

Visur skamba amerikietiški ritmai

Stebėjusiems komunistinį festivalį Helsinkyje iš dalies staigmena buvo ir tai, kad ne tik reprezentaciniame sovietų koncerte, bet ir daugybėje kitų parengimų vis nugirsdavai scenoje, estradoje skambant amerikietiškus ritmus. Jei estaičių oktetas, latvių 27 asmenų choras koncerte išpildė latvių, estų ar suomių muzikų kūrinius, tai kituose parengimuose pvz., estaičių oktetas su didele sėkme pildė, sakytum. grynai įvairius ritmus Broadwayaus. Ir tai vyko festivalyje, kurio organizatoriai atstovavo ryškią Kremliaus nubrėžtą liniją, smerkiančią vakarų meno dekadentizmą bei puvimą...

(Nukelta į 6 psl.)

Mirė Gasparas Velička

Gasparas Velička

LOS ANGELES, Cal. — Aktorius ir režisorius Gasparas Velička mirė rugpiūčio 7 d. apie 8 val. vakare Los Angeles, ilkai sirgęs, aprūpintas sakramentais, draugų ratelyje.

A. a. Gasparas Velička yra buvęs Vilniaus Teatro aktorius, Vilniaus Philharmonijos Liaudies ansamblio režisorius. Parašė daug tautinių veikalų, kaip pvz. "Nemunas žydi" ir,, Pabaigtuvės", kuriuos pastatė "Dainavos" ansamblis.

Sovietai neišpildo pažadų Indijai

NEW DELHI, Indija. — Sovietų pareigūnai informavo Indijos vyriausybę, kad jie negalės įvykdyti pažado duoti elektrinių reikmenų. Pasak diplomatų pranešimo, rusai nepristatys tų reikmenų dėl ekonominių, o ne dėl politinių priežasčių.

JAV ambasadorius Irake atsistatydino

WASHINGTONAS. — Baltieji Rūmai užvakar pranešė, kad JAV ambasadorius Irake John D. Jernegan atsistatydino ir sugrįš į Washingtoną. Valstybės departamentas duos jam naują diplomatinį postą.

Jernegan apleidžia Iraką, nes irakiečių vyriausybė paprašė Jungtines Amerikos Valstybes atšaukti savo ambasadorių.

Nesusipratimas kilo tarp Irako ir Amerikos, kai ši pastaroji pripažino Kuwait nepriklausomybę. Britanija suteikė buvusiam savo arabų protektoratui nepriklausomybę praėjusiais metais.

Irakas, kuris savinasi Kuwaitą, pareiškė, jog jis atšaukia savo ambasadorių iš Washingtono ir paprašė atsiimti Jerneganą dėl to, kad Jungtinės Amerikos Valstybės pripažino Kuwaitą.

Diplomatiniai santykiai tarp Irako ir Jungtinių Amerikos Valstybių toliau bus palaikomi per tų kraštų charges d'affaires.

KATALIKAI STUDENTAI AFRIKOJE

Afrikoje veikia 20 negrų katalikų studentų grupių, turinčių 2,500 narių. Iš viso Afrikoje yra 12,200 negrų studentų. Šias žinias surinko Pax Romana katalikų studentų delegacija, aplankiusi Afrikos aukštąsias mokyklas.

ĮŠVENTINS KUBOS PABĖGĖLĮ

Komunistinis Castro režimas buvo nutraukęs teologines studijas kubiečio Daniel Sanchez, bet jis įstengė studijas užbaigti Montezumos seminarijoje New Mexico ir rugs. 2 d. kard. Spellmanas jį įšventins kunigu.

Jugoslavijos atstovas palieka

WASHINGTONAS. — Jugoslavijos ambasadorius Jungtinėse Amerikos Valstybėse Marko Nekezic, paliekąs Washingtoną, atsisveikino rugpiūčio 6 dieną Baltuosiuose Rūmuose su prezidentu Kennedžiu.

Iš Ateitininkų GYVENIMO

Red. VINCENTAS LIULEVIČIUS, 6540 S. Campbell ave., Chicago 29, Ill. Telef. PR 6-1275

Moksleivių ateitininkų stovykloje buvo ir tokių, kurie norėjo pasidaryti "jogu".

PRASIDEDA SENDRAUGIŲ STOVYKLA

Šį sekmadienį, VIII. 12., Dainavos stovyklavietėje prie Manchester, Mich. prasideda sendraugių vasaros stovykla. Į šią sendraugių stovyklinę savaitę atvyksta svečių nuo Atlanto ir Pacifiko, tačiau didesnę dalį sto vyklautojų sudarys Detroitas, Chicaga ir Clevelandas.

Stovyklos diena prasideda šv. mišiomis; po pusryčių paskaita studijine tema: "Žvilgsnis į save: kuo esame ir kur einame". Popietis sportui ir šnekučiavimuisi ant pliažo. Prieš vakarienę seminaras moksleivių veikla susidomėjusiems. Po vakarie nės — vakarinė programa.

Vakarų programose: muzika iliustruotas pokalbis apie džazą (kalba Rytas Babickas); laužas; film. "Operation Abolition" ir "Autopsy on Operation Abolition"; vaikų pasirodymas; tėvynės vakaras; Maironio minėjimas, linksmavakaris.

Sekmadienis skiriamas pailsėjimui po kelionės ir pasikalbėjimui su seniai matytais pažįstamais. Vakare — dainos (iš viso stovykloje bus daug dainuojama). Studijinė programa pradedama pirmadienio rytą dr. V. Vardžio paskaita "Profesija ir lietuviškas gyvenimas". Antradienį — J. Šoliūno paskaita — "Tarp fabriko, universiteto ir parapijos salės". Trečiadienį dr. J. Griniaus paskaita apie Maironio kūrybą. Ketvirtadienį K. Kudžma ir J. Rygelis kalba pedagoginiais klausimais — "Mūsų vaikas šiandien ir rytoj". Penktadienį išgirsime dr. A. Sužiedėlį su paskaita — "Ar gyvenam idėjom?" Šeštadienį dr. V. Vygantas — "Katalikai Amerikos gyvenime". Paskaitų metu veiks vaikų darželis, kad tėvai turėtų progos paskaitose dalyvauti.

SAS valdybos pranešimas

SAS metinis suvažiavimas įvyks šių metų rugsėjo mėn. 6-8 dienomis Dainavoje, Manchester, Mich.

Atkreipiame draugovių valdybų dėmesį į sekančias SAS statuto pastraipas:

34. SAS penki nariai ir ne mažiau kaip trijų narių likutis renka į SAS suvažiavimą vieną atstovą. Patariamuoju balsu SAS suvažiavime gali dalyvauti visi SAS nariai.

36. SAS narys, nesumokėjęs nario mokesčio, neturi teisės rinkti ir būti renkamas SAS su važiavimo atstovu.

Taip pat, remiantis statuto pastraipa nr. 19, atstovai į SAS suvažiavimą renkami tik draugovių.

Primename draugovių ir korporacijų valdyboms, kad suvažiavimui turi būti pristatyta metų veiklos pranešimas, draugovės narių sąrašas bei ateinančių metų draugovės valdybos (jeigu iki suvažiavimo ji išrink ta, ir turėtų iki suvažiavimo būti išrinkta) sąstatas su adresais.

SAS Valdyba

Naujos SAS draugovių valdybos

Jau visa eilė draugovių išsirinko naujas valdybas. New Yorke: G. Trimakas, R. Gedeika, D. Masionytė, I. Sandanavičiūtė ir G. Naujokaitis; Clevelande: R. Laniauskas, J. Gailiušytė, V. Kasperavičius, A. Malėnas ir G. Degutytė; Baltimorėje: E. Šilgalis, A. Radžius; Chicagoje: R. Rudys, J. Radvilaitė, L. Tumosaitė, D. Stakytė ir J. Šalčius. Kitos draugovės prieš suvažiavimą taip pat turės išsirinkti naujas valdybas.

Kvietimas abiturientams

Studentų Ateitininkų sąjungos pirmininkas Stasys Rudys tik ką išėjusiame "Gaudeamus" 8 nr., kreipdamasis į abiturientus, rašo: "Leisk pasveikinti Tave pasiekus antrąją pakopą savo moksluose. Dabar Tavęs laukia didesni uždaviniai. Tikriausia ir neraginamas stosi į universitetą tęsti studijas — pasiruošti gyvenimui. Jei dar abejoji, tai raginame apsispręs ti universiteto naudai ir linkime sėkmės pasirinktoje srityje.

Šis greičiausia pirmas Tavo "Gaudeamus" numeris. Jame telpa informacijos iš sąjungos veiklos, straipsneliai, trumpi pranešimai ir t. t. Pavyzdžiui, šiame numeryje rasi pranešimus apie vasaros stovyklą bei suvažiavimą, į kuriuos norėtume pakviesti asmeniškai, kad galėtumei geriau susipažinti su sąjungos nariais ir įdomiai praleisti laiką.

Žinoma, gal pirmiau reikėtų pradėti su kvietimu iš viso įsto ti į sąjungą, bet manome, kad praleidus dvi savaites SAS vasaros stovykloje, jokio kvietimo nebereikės. Taigi laukiame Tavęs stovykloje ir po jos linkime įsijungti į draugovės darbą, atnešant naujų minčių ir entuziazmo į jos gyvenimą".

Urbanos draugovė

Paskutiniame Urbanos draugovės susirinkime Egidijus Užgiris ir Antanas Gilvydis savo referatais atbaigė metinės temos klausimų ciklą. Kalbėjo apie kapitalizmo išsivystymą ir jo santykį su religija (G.).

Detroito draugovė

Detroito draugovės susirinkimuose šį pavasarį paskaitas skaitė dr. A. Damušis — "Bio logijos ir chemijos pažanga ir mūsų pasaulėžiūra" ir A. Gladkauskas — "Žmogaus tikėjimas į Dievą ir su tuo surištos prob lemos nuo istorijos pradžios iki dabartinių laikų". Į susirinkimus buvo kviesti ir atsilankė draugovei nepriklausantys Det roito studentai. (G.).

Stovykliniai leidiniai

Neseniai šio skyriaus redakcija gavo MAS jaunučių stovyklos, įvykusios šių metų birželio 24 d. — liepos 8 d. Dainavoje, leidinėlį — "Uodų Karalystė". Redagavo Zita Acalinaitė (vyr. red.) ir jai pagelbėjo kolektyvas: Laima Bačinskaitė, Rita Jaraitė, Elena Jasaitienė ir Ina Kaufmanaitė. Leidinėlio pradžioje išvardijama stovyklos vadovybė, stovyklautojai, stovyklos darbotvarkė bei taisyklės. Toliau išvardyti dailaus skaitymo, deklamavimo, rašinėlių, ping-pongs, kvadrato, krepšinio, lanko šaudymo, virvės traukimo, virvės šokimo, lengvosios atletikos, šachmatų, bėgimo ir plaukimo laimėtojai. Yra poezijos ir daug rašinėlių (nors tik kelių eilučių), kurie, reikia manyti, bus įrašyti biografijose kaip pirmasis plunksnos darbas, bet įdomiausi "Aš žiūriu į ateitį". Čia jau pasireiškia svajonės: "Aš norėčiau būti balerina", "Aš norėčiau būti kunigas", "noriu būti gera lietuvė", "Aš noriu ištekėti", "Aš norėčiau būti milijonierius" ir t. t.

Daug kur šią vasarą baigėsi ateitininkų stovyklos, bet dar daug kur bus, ypač kitapus ekvatoriaus gyvenančių ateitininkų susibūrimuose. Beveik kiekviena stovykla išleidžia kokį nors leidinėlį. Vieni jų kupini humoro, kiti rimtesni, o treti — vieno ir kito dalyko mišinys. Visi tie leidiniai yra įdomūs, norintiems pažinti mūsų jaunuomenę dabar, o tuo įdomesni ateities studijoms: patirti stovyklų nuotaikoms, stovyklauto jų galvosenai, susidomėjimo sritimis ir t. t.

Redakcija labai prašo kiekvienos stovyklos vadovybę pasirūpinti savo leidinėlį atsiųsti šio skyriaus redakcijai, kad jis būtų paminėtas. Po paminėjimo

(Nukelta į 6 psl.)

5% ANT BONUS SĄSKAITŲ ir APDRAUSTA

Didesnis uždarbis už santaupas, paremtas 48 metų patyrimu ir JAV valdžios agentūros apdrauda.

MIDLAND SAVINGS

4840 Archer Ave. • Chicago 32

DAINA ELECTRONICS
Sav. inž. A. Semėnas
TV - RADIJAI - JUOST. REKORDERIAI
STEREO FONOGRAFAI - PLOKŠTELĖS
ANTENOS - BATERIJOS - LEMPUTĖS
EL. VIRT. PRIETAISAI - LAIKRODŽIAI
Viskam žemiausios kainos ir garantija
3321 S. Halsted St. - CLIFFSIDE 4-5665

10%, 20%, 30% pigiau mokėsite už apdraudą nuo ugnies ir automobilio pas
FRANK ZAPOLIS
3208½ West 95th Street
Chicago 42, Illinois
Tel. GA. 4-8654 ir GR. 6-4339.

MOVING
Apdraustas perkraustymas iš įvairių atstumų
A. VILIMAS
3415 S. Lituanica Ave.
Tel. FRontier 6-1882

ANTANAS TVERAS
DIPL. LAIKRODININKAS
Gerųjų firmų laikrodžiai, brangenybės, religiniai dalykai (devocionalai), prekės dovanoms.
2646 W. 69th St. RE 7-1941

VALANDOS:
Pirmad. nuo 12 iki 8 popiet
Antrad nuo 9 iki 4 popiet
Trečiad. uždaryta visą dieną
Ketvirtad. nuo 9 iki 8 popiet
Penktad. nuo 9 iki 8 popiet
Šeštad. nuo 9 iki 12:30 p. p.

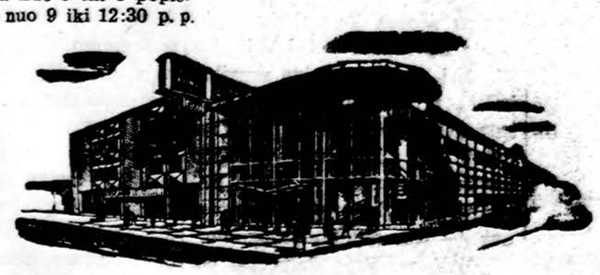

Chicagos Savings bendrovės naujai padidinta įstaiga su dviem kiemais automobiliams užima 290 pėdų plotį. Tai viena įdomiausioji ir mūsų klijentų patogumui puikiausiai įrengta įstaiga Chicagoje. Aukšti dividendai, apdraustas saugumas, skubus ir malonus patarnavimas.

Taupykite ir skolinkite pinigus Amerikos Lietuvių Sostinėje — Marquette Parko apylinkės centre.

Current Dividend up to 4¼%

CHICAGO SAVINGS & LOAN ASSOCIATION
6245 South Western Avenue. Chicago 36, Illinois GRovehill 6-7575

P. ŠILEIKIS. O. P.
Orthopedas. Protezistas.
Aparatai-Protezai. Med. bandažai. Spec. pagalba kojoms (Arch Supports) ir t.t.
Val. 9-4 ir 6-8. Šeštadieniais 9-1.
ORTHOPEDIJOS TECHNIKOS LAB.
2850 W. 63rd St., Chicago 29, Ill.
Tel. PRospect 6-5084

DR. J. ir K. AGLINSKAI
GYDYTOJAI IR CHIRURGAI
5430 South Kedzie Avenue
Priima ligonius pagal susitarimą. Dėl valandos skambinti telefonu HEmlock 4-1562 nuo 2 iki 9 v. p. p. kasdien, išskyrus trečiad. ir šeštad.

DR. ANNA BALIUNAS
AKIŲ, AUSŲ, NOSIES IR GERKLĖS LIGOS
PRITAIKO AKINIUS
2858 West 63rd Street
Val.: kasdien 10—12 val. ir 7—9 v. vak. Šeštadieniais 10—1 val. Trečiadienį uždaryta. Kitu laiku susitarus.
Ofiso telefonas: PR 8-3229.
Rez. telef. WAlbrook 5-5076

Rez. HE 6-1670.
DR. K. G. BALUKAS
AKUŠERIJA IR MOTERŲ LIGOS
6449 So. Pulaski Rd. (Crawford Medical Building), tel. LU 5-6446
Valandos pagal susitarimą. Jei neatsiliepia, skambinti MI 3-0001.

Ofisas: 3148 West 63rd Street
Tel.: PRospect 8-1717
Rezid.: 3241 West 66th Place
Tel.: REpublic 7-7868
DR. S. BIEŽIS
CHIRURGAS
Valandos: Kasdien nuo 1 iki 3; treč. uždaryta. Antrad. ir penkt. vakarais nuo 7 iki 8.

DR. VL. BLAŽYS
PLAUČIŲ IR VIDAUS LIGOS
2801 W. 63rd Street
Kampas 63-čios ir California
Val. kasdien nuo 6—8 val. vak.
Šešt. 2—4 val.
Trečiad. ir kitu laiku pagal sutartį.
Ofiso telef. 476-4042
Rez. WAlbrook 5-3048

DR. C. K. BOBELIS
Inkstų ir šlapumo takų chirurgija
Tel. 695-0533 Elgin
425 No. Liberty Street,
Route 25, Elgin, Illinois
Valandos pagal susitarimą

Tel. ofiso HE 4-5849, rez. HE 4-2324
DR. PETER T. BRAZIS
GYDYTOJAS IR CHIRURGAS
2434 West 71st Street
Val. Pirm., ketvirt., penkt. 1-4 ir 7-9. Antr. 1-6, treč., šešt. pagal sutartį, sekm. uždaryta.

Tel. ofiso HE 4-5758; Res. HI 5-3225
DR. S. ir M. BUDRYS
GYDYTOJAI IR CHIRURGAI
2751 West 51st Street
(Bendra praktika ir Alergija)
Valandos. pirm., antr., ketvirt. 2-9 val., penkt. 10 v. r. iki 9 v. v.; šeštad. 10 v. r. iki 1 p. p. Ligonius priima pagal susitarimą.

Tel. ofiso 247-1002, Namų PR 8-6960
DR. E. DECKYS
GYYDYTOJA IR CHIRURGE
Taipgi įvairios nervinės ligos
Valandos pagal susitarimą.
4063 Archer Avenue
(Prie California Ave.)

Rez. GI 8-0873
DR. W. M. EISIN-EISINAS
AKUŠERIJA IR MOTERŲ LIGOS
6132 So. Kedzie Ave., WA 5-2670
Valandos pagal susitarimą. Jei neatsiliepia skambinti MI 3-0001.

Ofiso HE 4-1414. Rez. RE 7-6867
DR. B. GAIŽIŪNAS
GYDYTOJAS IR CHIRURGAS
Specialybė akušerija ir moterų ligos
2454 West 71st Street
(71-os ir Campbell Ave. kampas)
Val.: kasdien 1—3 ir 6—8 val. vak.
Šeštad. 1-4 p. p.
Trečiadieniais uždaryta.

DR. A. GARUNAS
GYDYTOJAS IR CHIRURGAS
Vidaus ir vaikų ligos
2737 West 71st Street
VAL.: kasdien nuo 6-8 vak. vak., Šeštad. nuo 12:30 iki 2:30 val. p. p. Trečiad. ir kitu laiku tik susitarus.
Tel. ofiso ir rez. WA 5-2017

Ofiso tel. HE 4-7007.
Namų - rez. PRospect 8-9081
DR. JANINA JAKŠEVIČIUS
JOKŠA
GYYDYTOJA IR CHIRURGE
VAIKŲ LIGOS
2656 West 63 Street
Val.: Pirmad. ir ketv. nuo 3 iki 4:30; antr. ir penkt. nuo 4 iki 8; šešt. nuo 1 iki 4 val.

DRAUGAS
THE LITHUANIAN WORLD-WIDE DAILY
4545 WEST 63rd ST., CHICAGO 29, ILL., Tel. LUdlow 5-9500

Second Class Postage paid at Chicago, Illinois. Published daily, except Sundays, days after Christmas and Easter, by the Lithuanian Catholic Press Society.

Subscription rates: $13.00 per year in Chicago, Cicero and Foreign. $11.00 per year outside of Chicago and in Canada.

Prenumerata:	Metams	½ metų	3 mėn.	1 mėn.
Chicagoj, Cicero ir užsienyje	$13.00	$7.00	$4.00	$1.75
JAV ir Kanadoj	$11.00	$6.00	$3.50	$1.50

• Redakcija straipsnius taiso savo nuožiūra. Nesunaudotų straipsnių nesaugo, juos grąžina tik iš anksto susitarus. Redakcija už skelbimų turinį neatsako. Skelbimų kainos prisiunčiamos, gavus prašymus.

• Redakcija dirba kasdien 8:30 — 5:30, šeštadieniais 8:30 — 12:00.

• Administracija dirba kasdien 8:30 — 5:00, šeštadieniais — 8:30 — 12:00

Tel. ofiso PO 7-6000, rez. GA 3-7278
DR. A. JENKINS
GYDYTOJAS IR CHIRURGAS
3844 West 63rd Street
Val.: kasdien nuo 1—4 p. p. ir 6 iki 8 val. Trečiad. ir šešt. uždaryta.

Telefonas: GRovehill 6-1595
DR. ALDONA JUŠKA
AKIŲ LIGŲ SPECIALISTĖ
PRITAIKO AKINIUS
2422 West Marquette Road
Valandos: 9—12 ir 7—9 v. v. pagal susitarimą, išskyrus trečiadienius, uždaryta.

Ofiso ir buto tel. OLympic 2-1381
DR. F. V. KAUNAS
GYDYTOJAS IR CHIRURGAS
1407 So. 49th Court, Cicero
Kasdien 10-12 ir 4-7. Treč. ir šeštad. tik 10-12.

Tel. REliance 5-1811
DR. WALTER J. KIRSTUK
(Lietuvis gydytojas)
GYDYTOJAS IR CHIRURGAS
3925 West 59th Street
Val.: Pirmad., antra., ketvirtad ir penktad. nuo 1—4 p. p., 6:30-8:30 val. vak. Šeštad. 1—4 val., trečiad. uždaryta.

Tel. ofiso ir buto OLympic 2-4159
DR. P. KISIELIUS
GYDYTOJAS IR CHIRURGAS
4938 W. 15th Street, Cicero
Nuo rugp. 6d. iki rugp. 20d. Atostogose. Kreiptis į dr. F. Kauną.

Ofiso telef. LAfayette 3-3210, jei neatsiliepia, šaukti KEdzie 3-2868
DR. EMILY V. KRUKAS
GYDYTOJA IR CHIRURGE
4146 So. Archer Avenue
Val.: Kasdien popiet nuo 12—3 val. vak., pirm., antr., ketvir. 6—9 val. Trečiadieniais tik susitarus.

DR. IRENA KURAS
GYDYTOJA IR CHIRURGE
KŪDIKIŲ IR VAIKŲ LIGŲ SPECIALISTĖ
MEDICAL BUILDING
7156 South Western Avenue
Pirmad., antrad., ketv. ir penktad. nuo 11 val. iki 1 val. p. p. ir nuo 6 v. — 8 val. vakare. Trečiad. nuo 11 val. ryto — 1 val. p. Šeštad. 11 val. ryto iki 3 val. p. p.
Ofiso tel. RE 7-1168
Rez. tel. 239-2919

DR. MARIJA LINAS
AKUŠERIJA IR MOTERŲ LIGOS
2817 West 71st Street
Telefonas HEmlock 6-3545
(OFISO ir REZ.)
VALANDOS PAGAL SUSITARIMĄ

DR. A. MACIŪNAS
CHIRURGAS
2858 West 63rd Street
Tel. — PRospect 8-7773
Val.: pirmad. ir ketvirtad. 1-4 p. p. antrad. ir penktad 5-8 v. v.

Ofiso HE 4-1818, Rez. PR 6-9801
DR. J. MEŠKAUSKAS
GYDYTOJAS IR CHIRURGAS
Specialybė — vidaus ligos
2454 West 71st Street
(71-os ir Campbell Ave. kampas)
Val.: kasdien 9-11 ryto ir 4-8 v. v.
Šeštad.: 9 v. r. — 2 p. p.
Trečiadieniais uždaryta.

DR. JONAS V. MILERIS
NERVŲ IR SMEGENŲ LIGOS
4 Main St., Aurora, Ill.
Tel. TW 2-0803
Susitarimui skambinti
tel. TRemont 9-1450, Batavia, Ill.

DR. JULIA MONSTAVIČIUS
GYDYTOJA IR CHIRURGE
VIDAUS LIGOS
10748 S. Michigan; Chicago 28, Ill.
Telef. ofiso: PUllman 5-6766
Namų: BEverly 8-2946
Priėm. val.: kasdien 6-9 v. v., šešt. 1-4 v. p. p., trečiadienį — uždaryta.

Tel. ofisų RE 7-8818
DR. ALBINA PRUNSKIS
GYDYTOJA IR CHIRURGE
Ofisas 2659 W. 59th Street
VALANDOS: 2-4 p. p. ir 6-8 p. p.
Šeštadieniais 10-12 valandos.
Trečiadieniais uždaryta.

Ofiso telefonas — CL 4-2421
DR. AL. RAČKUS
GYDYTOJAS IR CHIRURGAS
4307 So. Kedzie Avenue
(Kampas Kedzie ir Archer)
VAL. kasdien nuo 2 iki 8 val. vak. Treč. ir sekmad. tik susitarus.

DR. ZIGMAS RUDAITIS
Spec. ORTHOPEDINĖS LIGOS
2745 West 69th Street
Priešais Šv. Kryžiaus ligoninę.
VAL.: Pirmad., antr., ketv., penkt. nuo 9 iki 11 ryte ir nuo 6-8 val. v. Šeštad. nuo 2-4. Trečiadieniais ir kitu laiku susitarus telefonu.
Telef. REpublic 7-2290.

DR. ANT. RUDOKAS, Opt.
Tikrina akis ir pritaiko akinius, keičia stiklus ir rėmus
4455 S. California Ave., YA 7-7381
VAL.: 10 ryto iki 8 vak., trečiad. uždaryta. Šeštad. 10 v. r. iki 2 p. p.

Rez. tel. PR 9-0563, Rez. PR. 9-6730
Dr. W. Ross Dr. L. Seibutis
Inkstų, puslės ir šlapumo takų chirurgija
Ofisai: 7958 S. Western Ave., tel. GR 6-0091; 392 E. 159th St., Harvey, Ill., tel. EDison 3-4383; 30 N. Michigan Av., Suite 808, tel. CE 6-7764.
Valandos pagal susitarimą

DR. ALDONA ŠIMKUS
AKIŲ LIGOS IR CHIRURGIJA
PRITAIKO AKINIUS
6449 So. Pulaski Rd. Tel. LU 2-5775 arba 15542 S. Cicero, Oak Forest, Ill.
Telef. FU 5-2020.
Valandos pagal susitarimą. Jeigu neatsiliepia skambinti TE 9-1071.

DR. J. J. SIMONAITIS
GYDYTOJAS IR CHIRURGAS
Adresas 4255 W. 63rd Street
Ofiso tel. REliance 5-4410
Rez. tel. GRovehill 6-0617
Valandos: 1-3 p. m. ir 6-8 p. m.
Penkt. tik 1—3 p. p.
Trečiad. ir šeštad. pagal sutartį.

Ofiso telef. CLiffside 4-2896
Rezid. telef. WAlbrook 5-3099
DR. P. STRIMAITIS
GYDYTOJAS IR CHIRURGAS
4644 So. Ashland Avenue
Bendra praktika ir specialiai chirurgija
Valandos kiekvieną dieną 2—4 ir 6—8 val. vak. Trečiadieniais ir sekmadieniais uždaryta, priimama pagal susitarimą. Šeštadieniais nuo 2 v. iki 5 v. v.

DR. VYT. TAURAS
GYDYTOJAS IR CHIRURGAS
BENDRA PRAKTIKA IR MOTERŲ LIGOS
Ofisas ir rez. 2652 W. 59th St.
Tel. PRospect 8-1223 ar PR 6-5577
Ofiso val.: Pirm., antr., treč. ir penkt. nuo 2 iki 4 ir nuo 6 iki 8 v. v. Šešt. 2—4 v. popiet ir kitu laiku — pagal susitarimą.

Tel. ofiso HE 4-2123, rez. GI 8-6195
DR. V. P. TUMASONIS
CHIRURGAS
2454 West 71st Street
Priima ligonis pagal susitarimą. Dėl valandos skambinti tel.: HE 4-2123 nuo 1 iki 8 val. popiet, kasdien, išskyrus trečiad. ir šeštad.

Telefonas — GRovehill 6-2823
DR. A. VALIS-LABOKAS
GYDYTOJAS IR CHIRURGAS
2524 West 69th Street
Specialybė: AKUŠERIJA ir MOTERŲ LIGOS
ATOSTOGOSE
Kol grįš ofise dirbs Dr. Brinkis.
Val. — Pirmad., antrad. ir penktad. 1-4 p. p.,
trečiad. ir ketvirtad. 7-9 v. v.

Tel. PRospect 6-9400
DR. ONA VAŠKEVIČIUS
(VAŠKAS)
GYYDYTOJA IR CHIRURGE
6248 South Kedzie Avenue
Ofiso val. kasdien: 2-4; 6-8.
Šeštad. nuo 2 iki 4. Treč. ir sekm. tik skubiais atvejais ir susitarus.

Tel. ofiso PR 6-6446, rez. HE 4-3150
DR. F. C. WINSKUNAS
GYDYTOJAS IR CHIRURGAS
2420 West Marquette Road
Val. nuo 2 iki 4 v. v. ir 7 iki 8 v. v.
Treč. ir šeštad. pagal sutartį.

DR. P. Z. ZALATORIS
GYDYTOJAS IR CHIRURGAS
1821 South Halsted Street
Tel. ofiso CA 6-0257, rez. PR.6-6650
Rez. 6600 So. Artesian Avenue
Val.. 11 v. ryto iki 3 v. p.p., 6-7 v.v.

DR. STASYS ŽMUIDZINAS
GYDYTOJAS IR CHIRURGAS
Staigiai susirgus arba susižeidus (Emergency), šaukite telefonu — 434-6967 nuo 2 valandos po pietų ligi 5 valandos ryto kasdien.

Kuomet svarstote duoti dovaną savo giminėms arba draugams, atsiminkite, jog "Draugo" prenumerata yra viena iš puikiausių.

Laisva ir nepriklausoma

JAMAIKOS VALSTYBĖ

Vakarų pusrutulis susilaukė naujos nepriklausomos valstybės. Praėjusį pirmadienį Britanijos princesė Margarita ir Jungtinių Amerikos Valstybių viceprezidentas Lyndon Johnsonas buvo Jamaikos valstybės įkūrimo liudininkai. Buvo nuleista Britanijos vėliava ir iškelta naujosios valstybės Jamaikos (auksinės, žalios ir juodos spalvos) vėliava. Tuo būdu užbaigta britų valdžios kontrolė, kuri tęsėsi per 307 metus.

Naujoji valstybė ir toliau priklausys Britanijos bendruomenei. Ji ir ligšiol naudojosi platoka autonomija, tačiau neturėjo teisės nepriklausomai tvarkyti savo politiką su užsieniu. Taip pat krašto gynybos reikalai priklausė Britanijai. Dabar ir tie dalykai bus pačios Jamaikos atsakomybėje.

Jamaikos vyriausybės priešakyje, kaip premjeras, yra William Aleksander Bustamante, 78 metų amžiaus veteranas politikas. Valstybės sostinė — Kingston miestas. Britanija jai skirs generalinį gubernatorių.

Jamaikos valdžios santvarka yra parlamentarinė demokratija. Ji yra visai panaši Britanijos santvarkai. Ji turės senatą ir atstovų rūmus. Kiekvienam terminui nariais į senatą skirs generalinis gubernatorius, susitaręs su Jamaikos premjeru ir pasitaręs su vyriausybės opozicijos vadu. Atstovų rūmus renka patys gyventjai. Senatas prilygsta Britanijos Lordų rūmams, o atstovų rūmai — parlamentui (House of Commons).

*

Jamaikoje yra visko po truputį. Ji turi gana didelę pramonę ir yra galimybių ją plačiau praplėsti. Gyventojų įvairumas yra toks, kaip niekur kitur. Ten užtiksi visokių žmonių rasių. Ji yra nauja valstybė, tačiau jos valdžio ir pati valdžios forma naujame pasaulyje yra pati seniausia. Šioj saloj rasi Afrikos, Azijos ir net Europos dalelę. Bet iš tikrųjų visu kuo ji yra Vakarų Indija, turinti savo aiškų gyvenimo būdą.

Ši maža valstybėlė yra maždaug Texas, Peru ar Haiti dydžio. Gyventojų turi tiek, kiek Detroito miestas, būtent 1,600,000. Jamaikiečių darbininkų galima surasti visur kur. Ypač daug jų yra Anglijoje ir Jungtinėse Valstybėse. Savo laiku jų labai daug dirbo prie Panamos kanalo statybos. Jie yra darbštūs ir pažangūs žmonės. Jų daugumas yra kilę iš Afrikos juodųjų. Juos ten atvežė ispanai ir anglai kaip vergus. Yra daug ir indėnų, atvežtų iš Indijos, ir Hong Kongo kiniečių. Yra nedidelė, bet turtinga žydų gyventojų grupė. Yra ir iš kitų kraštų atvykusių ir ten stipriai įsikūrusių. Jie visi gerai sugyvena. Sociologai teigia, kad jamaikiečių sugyvenimas yra ideališkiausias pasaulyje. Tolerantai politikos, religijos, rasės ir socialiniais klausimais.

Jamaikos sala nėra turtinga. Ji neturi aukso, sidabro nei aliejaus. Žemės ūkis yra pagrindinis pragyvenimo šaltinis. Vyrauja cukraus gamyba. Eksportui užauginama bananų, kavos, kakao. Beje, sala yra labai turtinga medžiaga aliumino gamybai. Tos medžiagos ji labai daug išveža į užsienį. Jamaikos gamta yra nepaprastai graži. Ji patraukia daug turistų iš įvairių pasaulio kraštų. Šiemet jų laukiama iki pusės milijono. Tai duoda salai gana daug įeigų.

*

Jamaikos kultūron daug įtakos yra padarę anglai ir amerikiečiai. Tačiau menas — drama, tapyba, skulptūra, muzika, poezija, ir apskritai literatūra turi ypatingą, gana originalų charakterį. Salos gyventojų gyvenime religija vaidino ir tebevaidina labai svarbų vaidmenį. Krikščionių misionieriai jon yra atnešę švietimą ir ją aprūpinę gydytojais ir kitomis reikalingomis profesijomis. Dažnu atveju bažnyčia buvo vienintelė vieta, kur gyventojai buvo auklėjami būti ištikimi savo kraštui ir bendruomenei, ir kur buvo nurodomos progos pasitarnauti artimui ir kultūriniam krašto ugdymui. Masių švietimui ir auklėjimui bažnyčios turi daugiausia nuopelnų.

Žinomasis anglas politikas ir laikraštininkas lordas Beaverbrook apie šią naująją valstybę pasakė, kad kai kuriems kraštams nepriklausomybė buvo patikėta esant nepasiruošusiais, todėl pasekmės buvo apgailėtinos. Jamaika pasiekusi nepriklausomybės, eidama stipriu ir tikru apsisprendimo keliu. Savo reikalų tvarkyme jamaikiečiai vadovausis gera išmintimi ir blaivia galvosena.

*

Matot, Britanija ir mažajai Jamaikos salai suteikė nepriklausomybę. Naujoji valstybė gyventojų skaičium yra daugiau negu per pusę mažesnė už Lietuvą. Anglai neabejoja, kad ji išsilaikys laisva ir nepriklausoma. Tam tiki ir visas laisvasis pasaulis ir linki jai sėkmių. Ar ne laikas anglams, Amerikai ir kitoms Vakarų valstybėms ne vien tik tuščiais žodžiais, bet ir efektingais veik smais priminti Sovietų Rusijai, kad ji privalo tuoj grąžinti laisvę ir nepriklausomybę Lietuvai ir kitoms pavergtoms tautoms.

ANGLIJA KRYŽKELĖJE

Londonas ryžtasi aukoti imperijos sandraugą (Commonwealth) ir prisišliedinti prie Europos ūkinės bendruomenės. Rugpiūčio 5 d. rytą Briuselyje vykusios derybos pertrauktos. Anglija atsidūrė kryžkelėje.

GEDIMINAS GALVA

Saulė, nenusileidusi buvusioje Anglijos imperijoje, slinksta žemyn pačiame Londone. Šio amžiaus pradžioje iškilo dominijos, valstybės, savistoviai besitvarkiusios krašte ir rikiavusios užsienio politiką Anglijos nustatytuose rėmuose. Anglijos sandraugos valstybių skaičius didėja metai po metų. Nūdieną ji apima 13 valstybių. Netrukus šis skaičius padidės. Rugpiūčio 6 d. Jamaikos kolonija pasiskelbė nepriklausoma. Kenija ir Uganda taps savistoviomis valstybėmis. Malajuose jau brėsta nauja federalinė valstybė, kuri sava sandara primena Indoneziją, neseniai išaugusią iš Olandijos kolonijų. Ji apims šiaurinę Borneo salos dalį, Bruneį ir Saravaką.

Veik visos Anglijos kolonijos, tapusios nepriklausomomis valstybėmis, priklauso Anglijos sandraugai. Tik pietinė Afrika, Burma, Egiptas ir Sudanas bando savistoviai tvarkytis.

Anglijos sandraugos svoris

Sandraugos valstybių santvarka labai įvairi. Eilė jos narių yra demokratinės respublikos, kurios pripažįsta Anglijos karūną, vienybės simbolį. Sandraugoje ne karto iškilo nesutarimai politiniais klausimais. Pasaulinių karų metu jos rado bendrą žodį gintis. Ar šioje srityje jos sutars ateityje?

Šiuo metu sandraugoje vyksta aiškus nesutarimas dėl ūkinio santykiavimo. Praėjusiais metais Anglijos išvežimas siekė 10,3 bil. dol. Anglija išvežė prekių už 4,5 bil. dol. į sandraugos kraštus. Ji išvežė pramonės gaminius, įvežė maistą ir žaliavas. Londono ūkio žinovai gerai numano, kad sandraugos kraštai ugdys savo pramonę ir mažins gaminių įvežimą. Anglija jau šiandieną turi ieškoti naujų rinkų ar ūkiškai sunykti. Vienintelis jai kelias teliko įsijungti į Europos ūkinę bendruomenę. Londonas neturėtų didelių kliūčių tapti kontinentinės bendruomenės nariu, jei ne ankstesnioji Anglijos sandraugos.

Aštri kova Briuselyje

Anglija teikė kai kurias pirmenybes ir darė lengvatas įvežti sandraugos narių gaminius. Lengvatomis ypač naudojosi Australija, Kanada ir Naujoji Zelandija, išveždamos maisto gaminius. Kanada, nors ir pergyvenanti ūkinį slogutį, lengviau galės naujoms sąlygoms prisitaikyti. Kiek blogesnė padėtis Australijos, kurios vyriausybė tiesiog niršta dėl naujojo Anglijos posūkio. Didžiausias smūgis laukia Naujosios Zelandijos, kuri iki šio meto išvežė 90% sviesto ir avienos.

Anglijos vyriausybė jaučia didelį kai kurių sluoksnių spaudimą krašte ir iš sandraugos pusės. Ji visomis išgalėmis bando ginti minėtų sandraugos kraštų reikalus ir jų žemės ūkio gaminiams išsiderėti nuolaidų Europos ūkinėje bendruomenėje.

Praėjusio šeštadienio vakarą derybininkai sėdo prie stalo pakilioje nuotaikoje. Sekmadienio rytas atnešė dramatišką įtampą. Luksemburgo užsienio reikalų ministeris Eugene Schaus, posėdžio pirmininkas, išvargęs išvirto iš krėslo. Prancūzijos užsienio reikalų ministeris Maurice Couve de Murville kietai priešinosi suteikti lengvatų Anglijos sandraugos nariams. Ištvermingasis anglų delegacijos pirmininkas Edward Heath 3 val. ryto taria: aš nesu pasiruošęs pasirašyti šią sudėtingą sutartį, nepasitaręs su atskirų sričių žinovais. Couve de Murville atkerta: o Prancūzija nėra nusistačiusi pasirašyti sutartį, nesutarus dėl žemės ūkio gaminių įvežimo, kuris siekia šimtus milijonų. Susikirtimo išdavoje pasitarimai nenutraukti, bet atidėti dviem mėnesiam aiš

(Nukelta į 7 pusl.)

Britų princesė Margarita, draugė su vyru lordu Snowden, liūdnai stebi kaip Kinstone, Jamaikoje, nuleidžiama britų vėliava, plevėsavusi arti 300 metų, dabar tai šaliai tampant nepriklausoma.

SOVIETUOSE NEGALIMA PAJUOKTI PARTIJOS

Iš ko juokiasi patys sovietai? Kokias temas naudoja humoro žurnalas "Krokodil"

V. LIZDENIS, Vokietija

Prieš 40 metų Maskvoje pasirodęs humoro žurnalas "Krokodil" turi uždavinį pasišaipyti iš įvairių sovietinio gyvenimo negerovių. Vis dėlto klystų tas, kas manytų, kad "Krokodil" gali laisvai pasijuokti iš Kremliaus viešpačių, įvairių juokingų oficialaus, politinio ar partinio gyvenimo bruožų Sovietijoje. Žurnalui daug kas draudžiama, ir jis turi laikytis tam tikrų taisyklių.

Komunistų partija — tabu

Neleidžiama šaipytis iš komunistų partijos. Priešingai vakarų pasaulio šaržų, politinių piešinių (cartoons), karikatūrų kūrėjams, dažnai kandžiai pasiėpiantiems vyriausybių galvas, Maskvos "Krokodilui" (panašiai kaip ir Vilniuje leidžiamai "Šluotai") neįmanoma paskelbti juokų apie Chruščiovą. Sovietų vykdoma politika negali būti pajuokos ar pašaipos objektu. Negalima kritikuoti, pašiepti ir aukštesniųjų partinių vadovų — net ir įstatymai juos saugo prieš karikatūristus.

Vis dėlto, sovietiniame gyvenime dar tiek daug medžiagos juokams, šaržams, kritikai, kad toli gražu jiems nepakanka vieno žurnalo (dienraščiuose politiniai šaržai — labai retas reiškinys).

Geriausi juokai — žmonių lūpomis

Patys geriausi juokai skleidžiami žmonių lūpomis ir jie dažniausiai plačiai pasklinda. Štai vienas tokių juokų: "Viena kaimynė skundžiasi kitai: šiandien krautuvėje vėl nebuvo nei mėsos, pieno, nei sviesto ir kiaušinių. Mano šaldytuvas visai tuščias — patarkit, kaimynėle, ką daryti? Kaimynė atsako: "Sujunkite savo šaldytuvą su radijo aparatu, drauge. Maskvos radijas skelbia, kad pas mus juk niekо netrūksta..."

Jau žymiai sunkiau patekti į spaudą politiniam juokui. Kai neseniai Sovietų Sąjungoje vyko rinkimai į Aukščiausiąją tarybą, tai "Krokodilo" skiltyse galėjai pastebėti du piešinius: juose matomas kolchozininkų susirinkimas. Viename tų piešinių pareigūnas pirštu rodo į nusigėrusį kolchozininką, su *naminės buteliu kišenėje, ir kreipiasi į susirinkusius*' "Draugai, kas sutinka su kandidatais, tepakelia ranką". Kitame piešinyje susirinkusieji nenoromis pakelia abi rankas. "Išrinktas vienbalsiai" — taria pareigūnas.

Stalino palaikų likimas — juokų objektas

Daug riebesni, kandesni tie juokai, kurie nepasirodo spaudoje, bet skleidžiami gyventojų tarpe. Šiuo metu Sovietijoje išgirsi daug juokų, turinčių ryšio su Stalino palaikų pašalinimu iš Kremliaus mauzoliejaus. Štai vienas pavyzdžių: Stalinas, jo palaikus pašalinus iš mauzolie-

(Nukelta į 7 psl.)

Prezidentas Kennedy (kairėje) suteikė aukščiausiąjį pažymėjimą daktarei Frances Oldham Kelsey, kad ji neleido parduoti vaistų, vadinamų thalidomide, nuo kurių vartojimo gimsta nenormalūs kūdikiai. Tuo pačiu metu sveikatos, gerovės ir švietimo sekretorius Anthony Celebrezze (dešinėje) pareiškė, kad naujausi pranešimai rodo, jog vaistas buvęs duotas 207 neščioms moterims šiame krašte ir beveik visos jos pagimdė nenormalius kūdikius. (UPI)

Spaudoje ir gyvenime

SOVIETINĖ "TVARKA" LIETUVOJE

Okupantų kontrolėje Vilniuje leidžiamos "Tiesos" Nr. 179 spausdina pora laiškų, kurie labai daug pasako be komentarų. Juos čia cituojame:

"Po ilgų statybos metų 1961 m. spalio 15 dieną mokiniai su džiaugsmu įžengė į naujai pastatytą Joniškėlio vidurinę mokyklą. Tačiau džiaugtis naujais rūmais neilgai teko. Nuo lubų pradėjo kristi tinko sluoksniai, katilinėje centralinio apšildymo krosnį apsėmė vanduo. Žiemą klasėse buvo šaltoka, nes neveikė pūtimo angos centrinio šildymo krosnyse. Bibliotekoje grindys per kelis mėnesius iškirnijo. Pro stogo plyšius pustė sniegą, lijo lietus. Be to, yra visa eilė kitų defektų, kurių net neaprašysi.

Šiaulių statybos valdyba Nr. 13, kuriai buvo pateiktos pretenzijos, dar šių metų balandžio 11 d., privažiavo visus defektus pašalinti. Bet žodžio netesi. Porą dienų pasirodė keletas darbininkų, bet ir jie greit dingo.

Darbų vykdytojas P. Andriūnas visa tai stebi ramia sąžine, žiūri ir laukia, kada praeis metai nuo priėmimo dienos, kad galėtų pasakyti: "Po metų statybininkai neatsako už padarytą broką". Atostogaujantį Andriūną šiuo metu pavaduoja J. Čepas. Bet ir su juo sunku susikalbėti.

Nejaugi dėl statybininkų nerangumo mokiniams reikės pradėti naujuosius mokslo metus nesutvarkytoje mokykloje?

J. RASIMAVIČIUS
Joniškėlio vidurinės mokyklos ūkio dalies vedėjas

"Nemenčinės rajono Raudondvario biomicino gamyklos statyboje darbai vyksta neorganizuotai, ne visiškai panaudojami mechanizmai. Dėl to daug darbų reikia po kelis kartus perdirbinėti, o tam papildomų lėšų niekas neskiria. Taip, pavyzdžiui, pagrindinė stogo atramos sija, nuėmus klojimus, subyrėjo. Stogo viršutinė danga uždėta netinkamai ir praleidžia vandenį. Nuo viso pastato nubyrėjo išorinis tinkas. Duobes kuro rezervuarams kasė ir kitus darbus dirbo rankomis, nors čia pat be darbo stovėjo elektrinis keltuvas ir transporteris. Statybinės medžiagos laikomos blogai. Dėl to keliolika tonų cemento suakmenėje. Darbų vykdytojas J. Babilius bandė cemento trūkumą 'išlyginti'. Liejant gyvenamojo namo pamatus, neleistinai sumažino cemento kiekį."

Prie to viso galima pridėti nebent vieną papildymą: "Tiesos" redakcija sakosi tą vieną dieną gavusi 79 laiškus ir, matyt, ne pačius baisiuosius išspausdino...

J. Žvilb.

VYTAUTAS VOLERTAS

UPĖ TEKA VINGIAIS

ROMANAS

— Jums kitaip! Jauni esate, vaikus turite. Gelbėkitės, kiek galit, o mudu čia paliksim. Savas grumstas geriau pamylės, mažiau slėgs... Imkite vežimą! Sėskit jan, kelkite vaikus, kol dar nevėlu. Su mama pėsti pareisim. Kad tik ant savos žemės koja... Lengviau iš karto daros... Dieve, tai ir sulaukėm, tai prisigyvenom...

— Ne, dėde, ne! Mums jau netoli, o Jūs išvargę, nusikamavę.

— Kaip norite, vaikai. Tegul jums Dievas būna geras. Ir šitiems mažiukams, tiems angelėliams... O mes atgal. Žemės, kurioj tiek metų sulaukėm, negalim paniekinti! Dievas nubaustų senius. Širdis nenurimtų... Su Dievu, vaikai! — Vežimas subraškėjo ir nuriedėjo atgal.

Jasaičiai grįžo kelian, nes nebuvo kada stovėti, moti ir šluostyti akis. Minia lingavo, traukė srovėje pirmyn, žingsnis po žingsnio iš savo krašto, tolyn ir tolyn nežinion...

6.

Kelionė priešaušriu, žmonių maišatis ir skubėjimas buvo lyg ankstyvojo ryto sapnas, kurį, pramerkus akis, sunku skirti nuo realybės. Išvargę, patinusiomis kojomis, švino pripiltomis galvomis vėl blaškėsi geležinkelio stoty, svetimos kalbos užrašais nukabinėtoj, stumdėsi po kampus, žvalgėsi, kaklus ištiesę, kaip ganyklose paklydę žąsiukai, lyg kvaitulio apsėstos avys. Aikštėje lūkuriavo būriai žmonių, kaip aną vakarą Kaune, nedrąsių ir baukščių. Su geležinkeliečiais nesibarė, nes nemokėjo jų kalbos, ne namuose buvo. Tik žvalgėsi, kuždėjosi patylomis, lyg šventoriuje, tampėsi už rankų vaikus, jieškojo kažko, maišėsi, nerimo.

Buvo jau Vokietijoje, be kelio atgal, be tiltų į namus, nors tik už poros žingsnių tiesiai per gatvę nusvirusi kartis, skirianti dvi šalis. Čia bijojo belstis į duris vandens ar vaikams duonos gabalo paprašyti. Ne taip, kaip anoje pusėje, ne taip!

Jei ši per gatvę nusvirusi kartis peržengta, nestovėti už jos, nesižvalgyti! Gaisras atslinks ir čia, jis ir aną kartį supleškins!

Jasaičiai bilietų nusipirkti negalėjo, nes kasos langeliai buvo uždaryti. Traukinys stovėjo čia pat, ant bėgių išsižergęs, dūsavo visu ilgiu, lyg laukiančios kelionės bijodamas, nusišnypšdavo ir sučiaudėdavo. Žmonės žvilgčiojo į jį, sekė akimis, tačiau varteliai buvo užtrenkti, o už jų stovėjo geležinkelietis.

Tomas užkalbino jį. Ar nesurastų vietos, ar nepriimtų su mažais vaikais? Širdį reikėtų turėti, bent trupinėlį gailesčio.

— Ausgeschlossen! Da gibt es ueberhaupt keine Rede! Der Zug ist ueberfuellt.

Užpakaly stoviniuojąs būrelis klausėsi pašnekesio, sekdamas kiekvieną vokiečio judesį.

— O gal dar būtų koks kampelis? Gal susirastų?

— Auf keinen Fall!

Staiga kažkas palietė Tomo petį ir pakuždėjo:

— Pabandyk šitai, nebijok! — Nuleistos rankos saujoje Tomas pajautė kietus grumulius ir pakėlė ją pasižiūrėti.

— Was haben Sie da? — užklausė geležinkelietis, perkopęs tvorelę.

Sauja buvo pilna aukso.

— Kommen Sie her! — pamojo būreliui, atverdamas vartelius. — Wieviel Leute? Dreissig? Beeilt euch! Wir werden versuchen. Hoffentlich, ich linde noch was.

Sprausdamasis traukinin, Jasaitis žvilgterėjo atgal pasižiūrėti, iš kur auksas atsirado. Jam už nugaros veržėsi aukštas, žilas, padžiūvęs senis. Tai buvo Kaune išgarsėjęs ekonomistas, pas kurį Tomas, ruošdamas diplominį darbą, klausė patarimo. Tasai nuo miesto kalno, iš nuostabaus grožio vilos.

— Beeilt euch! Der Zug faehrt in einigen Minuten ab, — ragino vokietis, atrakindamas paskutinio vagono duris.

7.

Traukinys bėgo tolyn ir tolyn, o už langų šmėkščiojo nepažįstami miesteliai. Jų buvo tiek daug, kad, regis, visas kraštas panešėjo į didelį miestą. Nei laukų, patvinusių javų ežerais, nei liūliuojančijų pievų, nei gojelių, susibėgusių kalneliuose, apglėbusių krūmokšnius, pasipuošusių raudonikių kepuraitėmis. Jei sumirgėdavo žaluma, ir traukinio langus pritemdydavo miškelis, matei tik dailiai išrikiuotus medžius, lyg kareivius parado aikštėje, be laisvėje bujojančio lazdyno, be krūmokšnio.

Jasaičiai susimetė vagono koridoriaus kampe, prie pat durų. Vaikai, suvirtę ant ryšulių, snaudė, nepaliaujamo traukinio bildėjimo liūliuojami.

— Nors didelė nelaimė ištiko, bet džiaukimės, kad visi esame kartu, — kalbėjo Julija, susirietusi prie vaikų. — Kaip nors išsiversime, tarp žmonių nedingsime.

(Bus daugiau)

KOVA PRIEŠ BAŽNYČIĄ LIETUVOJE

DR. V. MAR.

Dar pirmosios bolševikų okupacijos metu Maskvos įgaliotinis Pozdniakovas vysk. V. Brizgiui aiškino, kad Lietuvos dvasiškija neprivalo turėti iliuzijų: ant nykštuko Lietuvos griuvąs kolosas su 20 metų patirtimi. Kas Rusijoje buvo pasiekta per 20 metų, Lietuvoje užteksią 2-3 metų. Esą jauni vyrai kunigų seminarijoje, kol tapsią kunigais, jau neturėsią ko veikti: žmonės būsią be religijos.

Tačiau ši Pozdniakovo "pranašystė" neišsipildė. Antrosios bolševikų okupacijos metu Lietuvos Bažnyčia turėjo išgyventi visus religijos persekiojimo etapus, išbandytus Rusijoje ir kituose komunistiniuose kraštuose.

Persekiojimų etapai

Pirmasis etapas (1945-54 m.) — moralinis ir fizinis teroras. Kunigai ir tikintieji, dangs tantis visokiausiais pretekstais, buvo kalinami, tremiami, bažnyčios uždarinėjamos, tikintieji pašiepiami, ujami, baudžiami. Tokia kova su religija tęsėsi maždaug iki Stalino mirties. Su Stalino mirtimi ir antireliginėje kovoje įvyko atmainų. Fizinis teroras pamažu liovėsi. Buvo tikra sensacija, kai Chruščiovas 1954. XI. 11 paskelbė Sovietų Sąjungos komunistų partijos centro komiteto nutarimą, kurio įžangoje pasakyta, jog įvairiose Sov. Sąjungos vietose buvę prieita prie antireliginių išpuolių, kunigai buvę koliojami ir įžeidinėjami, laikraščiai ir propagandistai neleistinai pažeisdavę tikinčiųjų jausmus, ne išmanėliai kalbėję antireliginėmis temomis ir t. t. Centro komitetas pareiškė, kad visa tai turi būti pakeista. Ateityje kova prieš religiją, prieš Bažnyčią turėsianti būti vedama sustiprintomis ideologinėmis priemonėmis. Ją turėsią vesti žmonės specialiai tam parengti.

Taip prasidėjo antrasis, gana trumpas, etapas (1954-56 m.). Lietuvos komunistai kurį laiką nesusigaudė, kokios linijos jiems laikytis. Jie nesuprato, kad Chruščiovo naujas pasisakymas dėl metodų keitimo kovoje su religija yra vien demagoginiai šūkiai, kuriais jis siekė sustiprinti savo valdžią. Bet gi to pasėkoje 1956 m. komunistinėje spaudoje pasirodė net diskusijos religiniais klausimais, kuriose tikintieji, kad ir nedrąsiai bei atsargiai, galėjo viešai pareikšti savo pažiūras. Atsirado gana aiškių pasisakymų, ginančių religiją ir tikinčiuosius. Pvz. A. Vengrys, LTSR Mokslų Akademijos aspirantas, 1956 m. spalių mėn. 21 d. "Tiesoje" rašė:

"Tikėjimas dar nedaro blogų kolūkiečių, blogų darbininkų, apskritai, blogų mūsų socialistinės tėvynės piliečių. Juk kiekvienas iš mūsų tikriausiai pažįstame tikinčių žmonių, kurie yra darbštūs, sąžiningi, puikiai savo pareigas einantieji žmonės. Šie žmonės, be abejo, pasiektų dar geresnių rezultatų, didesnių laimėjimų, jei nenuodytų savo sąmonės religiniais prietarais".

Bet bene drąsiausias daugelio pasisakymų oficialioje komunistų spaudoje buvo Vilniaus universiteto aspiranto L. Drotvino straipsnis, ginąs religiją ir kritikuojąs ateistinę akciją. Jis įdomus ir tuo, kad rašytas žmogaus, kuris mokslus išėjęs jau sovietinėje santvarkoje. Jis tarp kita ko ten rašė:

"Religija apsišvietusiam žmogui nėra kliūtis: šiandieninė religija tiek sumodernėjus, tiek daro įvairių nuolaidų, kad negalima sakyti, jog ji galėtų būti stabdis, vystant mokslą, techniką, meną. Juk žmonijos techninė, mokslinė pažanga neabejotinai pastebima ir ten, kur religija turi valstybines teises, kur mokslininkai religingi, ir atvirkščiai — XX amžiaus menas visur žymiai nusmukęs, palyginus su praeitais amžiais, ypač tapyba, nors XX amžius žymiai bedieviškesnis. Religija nekausto nei darbininkų, nei kolūkiečių iniciatyvos, nes ji ne ragina blogai dirbti, arba visai nedirbti. Iš kitos pusės religija dar netapo pakeista kultūrinio gyvenimo pramogomis; pamaldos, blizgesys, muzika, giesmės, ceremonijos ir šventės žmonių, ypač senos kartos, iš įpročio mėgiami, o kinas bei kitos kultūrinės pramogos jų nepakeitė ir negali pakeisti, nes jų perma ža ir nevisada jos kultūringos. Ateistai Lietuvoje senais laikais buvo asmeninio gyvenimo pavyzdys, jų buvo nedaug ir jiems teko kovoti su klerikalizmu, kurį gynė valstybė; šių dienų ateistų tarpe yra nemaža iškrypėlių, todėl negalima pasakyti, kas geresnis: ar tas, kuris eina į bažnyčią, ar tas, kuris eina į užkandinę — restoraną. Aplamai šis klausimas yra perplatus, pergilus, kad jį galima būtų lengvai išspręsti... Reikia imti išsilavinusį žmogų, kuris vaikšto į bažnyčią. Tiek davatka, tiek antireliginis fanatikas abu juokingai kvaili: vienas tiki prietarais, o kitas juos puola; neaišku, kodėl ir ką vienas tiki; taip pat neaišku, ko puola ir jaudinasi antras, jei Dievo ir t. t. nėra" (Tiesa, 1956. XII. 11.).

Atoslūgio metu, 1955. IX. 11 buvo konsekruoti vyskupai J. Steponavičius ir P. Maželis, iš Sibiro grįžo vyskupai T. Matulionis ir P. Ramanauskas, apie 130 gyvų išlikusių kunigų ir apie 35,000 tikinčiųjų (iš 275,000 ištremtųjų). Tuo metu buvo leista remontuoti kai kurios bažnyčios, o Klaipėdoje net statyti naują.

Tačiau neilgai džiaugtasi atoslūgio reiškiniais. Komunizmo vadai nusigando stipriai vitališkų religijos apraiškų. Maskvai davus naujas instrukcijas, Lietuvoje užsimota su iki šiol negirdėtu smarkumu suduoti galutinį smūgį religijai ir Bažnyčiai. Taip prasidėjo griežtos kovos periodas (nuo 1957 iki šian dien).

Prasidėjus didžiajai akcijai prieš religiją, tikinčiuosius, dvasiškius, komunistų partija tikisi per keletą metų galutinai "religinius prietarus" sunaikinti, suardyti Bažnyčios organizmą, gyventojus paversti ateistais. Tam reikalui įkinkytos visos jėgos, ir toji akcija yra tokia, kokios okupuotos Lietuvos istorijoje dar nebuvo. Jei ir nevar tojama masinio, fizinio teroro priemonių (tas daroma tikslingumo sumetimais), užtat moralinis teroras yra bekraštis. Komunistai įsitikino, kad, visiškai uždraudus religiją, Bažnyčiai galima padaryti tik paslaugą. Persekiojimas ir teroras taurina ir grūdina tikinčiuosius. Tad komunstai dabar siekia suardyti Bažnyčią iš vidaus: vyskupai ir nesutinką bendradarbiauti vyskupijų valdytojai nušalinti, paskiri kunigai vėl vežami į Sibirą.

Tačiau ne vien tik pasaulėžiūriniai skirtumai išvedė komunistų partiją į tokią aštrią kovą prieš Bažnyčią Lietuvoje. Likvidavus aktyvią ginkluotą partizanų rezistenciją prieš okupantą, įvedus kolchozų sistemą ir sunaikinus vad. buozes, Bažnyčia liko vienintelis dvasinės ir tautinės rezistencijos židinys. Prieš ją ir nukreiptas visas kovos svoris.

Ateizmas per jėgą

Dabartiniame kovos su religija periode visas komunistų partijos dėmesys, pagal Chruščiovo nurodymus, yra nukreiptas į "mokslinę" —ateistinę propagandą. Dar 1956 m. Vilniaus "Tiesa" rašė:

"Kova su religiniais prietarais yra svarbi, neatskiriama dalis partinio darbo ir viso darbo, auklėjant tarybinius žmones komunistine dvasia. Respublikos partinės, profsąjunginės ir komjaunimo organizacijos, o taip pat kultūros — švietimo įstaigos privalo imtis energingų priemonių padėčiai ištaisyti.

Plečiant mokslinę — ateistinę propagandą, svarbu panaudoti visas idėjinio — politinio darbo priemones — paskaitas, pranešimus, pasikalbėjimus, radiją, spaudą, kiną, teatrą. Į šį ypatingai svarbų darbą reikia įjungti geriausius partinius ir komjaunimo propagandistus, mokslines jėgas, tarybinę inteligentiją, žemės ūkio specialistus. Būtina, kad paskaitos būtų skaitomos kiekvienoje įmonėje, kiekviename kolūkyje, MTS, tarybiniame ūkyje, brigadose, fermose, kad nemirtingos marksizmo — leninizmo idėjos mokslo šviesa pasiektų darbo žmones".

O rusiška "Sovietskaja Litva" 1954. IX. 15 straipsnyje "Pagerinti moksliniai — ateistinę propagandą" rašė:

"Religija yra vitališkiausia ir kenksmingiausia praeities liekana, kuri kliudo žymiai daliai sovietinių gyventojų aktyviai įsijungti į komunizmo statybą... Labai svarbu, kad ateistinė propaganda būtų poleminė ir agresyvi, kuri demaskuotų religijos reakcinę esmę, kuri aiškintų religinių prietarų žalą darbo žmonių klasei bestatant komunizmą".

Na, ir prasidėjo, pagal aukščiau išdėstytą programą, "mokslinis" švietimas, naikinant "religinius prietarus".

Visai antireliginei propagandai Lietuvoje vadovauja politinių ir mokslinių žinių skleidimo draugija, kuriai talkininkauja, pačių komunistų pasigyrimu, daugiau kaip 15,000 įvairių mokslo šakų lektorių ir visuomenininkų. Pačiai draugijai 1962 m. priklausė virš 18,000 narių, jų tarpe 13,000 kaimo vietovėse. Jei 1960 m. buvo visoje Lietuvoje paskaityta apie 80,000 paskaitų, tai jau 1962 m. tokių paskaitų buvę 100,000, kurių išklausė apie 6 milijonai žmonių (taigi apie 60 klausytojų kiekvienai paskaitai).

Ateizmo skleidėjai ypatingai turi būti komjaunuoliai. Jie Maskvos nurodymais turi vesti "puolamąją" kovą su "religiniais prietarais". Komjaunuolių uždavinys — išaiškinti darbinin kams gamtos reiškinius, populiarinti žinias iš astronomijos, biologijos, chemijos, fizikos, medicinos ir pan. Jie turi sukurti "sovietines tradicijas", organizuoti iškilmingas komjaunuolių vestuves, rengti civilines šventes.

Ateizmo propagandai Lietuvoje skleisti miestuose ir miesteliuose yra įsteigtos "ateizmo mokyklos", kuriose mokytojai, jaunuoliai ir darbininkai supažindinami su religijos žala dvasiškijos nusikaltimais. Kai kuriose vietose įkurta 2 metų "ateizmo universitetai", kuriuose baigę mokslą gauna diplomuoto ateisto atestatą.

Ateizmo skleidimo darbui koordinuoti miestuose yra įsteigti "ateizmo namai". Jie apjungia visus to miesto ateistus, kurie, pasidalinę į sekcijas, skaito paskaitas, platina ateistinę literatūrą, rašo straipsnius į laikraščius, rengia vakarus su paklausimais — atsakymais, mokyklose organizuoja ateizmo ratelius, ruošia naujus propagandistus, mezga ryšius su Sov. Sąjungos miestų panašiais "ateistų namais", naudojasi jų pamokymais ir sugestijomis, rengia pas save ateistinius teismus ir kit.

Jeigu prie to viso dar pridėsime spaudą, radiją, kiną, teatrą, muziejus, parodas, gali atrodyti, kad religijai Lietuvoje jau yra suskaitytos dienos.

Leitenantė Gail Liberty, JAV aviacijos gailestingoji sesuo, tapo šio krašto moterų klasėje šaudymo revolveriu čempionė, susirinkdama 2,513 taškų. Ji yra iš Auburn, Me., o dabar darbuojasi Shepard aviacijos bazėje, Texas valstybėje.

Prieš gyvenimo pabaigą viskas vyksta kaip kaukių maskaradui baigiantis, kai nusiimamos kaukės. Tada visi, su kuriais gyvenimo eigoje turėtas sąlytis, pasirodo tokie, kokie tikrumoje yra.
A. Schopenhauer

VALYMAS
KILIMAI, APMUŠTI BALDAI
valomi. Sienos valomos ir dažomos — J. Rudis
Tel. CLiffside 4-1050

MOVING
R. ŠERĖNAS perkrausto bldus ir kitus daiktus. Ir iš toli. Miesto leidimai ir pilna apdrauda.
2047 W. 67 Pl. WA 5-8063

DĖMESIO !

RADIO PROGRAMA

*

Seniausia Lietuvių Radio Programa Naujoj Anglijoj, iš stoties WLYN 1360 bangos veikia sekmadieniais nuo 1:00 iki 1:30 val. po pietų. Parduodama Vėliausių pasaulinių žinių santrauka ir komentarai, muzika, dainos ir daug įvairių pasaka. Programą veda Steponas J. Minkus. Biznio reikalais kreiptis **Baltic Florists**, Gėlių bei dovanų krautuvę, 502 E. Broadway, So. Bostone. Telefonas AN 8-0489. Ten gaunamas ir "Draugas".

Platinkite "Draugą"

PASINAUDOKITE NEPAPRASTU ATPIGINIMU

Esant šaltesniam orui Harry Seigan atpigintai išparduoda visus tropikinius kostiumus, kurie tinka dėvėti ir vasarą ir rudenį.

Kainavę $45.00, dabar tik $32.88

ir visi kiti vasariniai kostiumai su 20% nuolaida. Marškiniai trumpom rankovėm, kainavę $2.95, dabar tik $1.88

Ir kiti vyrų ir jaunuolių apsirengimui reikmenys — vasariniai yra atpiginti.

KREDITAS NEMOKAMAI

Visi mūsų pardavėjai kalba lietuviškai

H. SEIGAN
RŪBAI, SKRYBĖLĖS, BATAI IR KITI REIKMENYS VYRAMS IR JAUNUOLIAMS
4630-32 South Ashland Ave. Tel. YArds 7-1272
CHICAGO 9, ILLINOIS

GERAS BIZNIS PAS BALZEKĄ

DU LAIMINGIAUSI VYRAI CHICAGOJE
Stanley Balzekas, Sr. ir Stanley Balzekas, Jr.

Mes esam kupini džiaugsmo, dėl nepaprastos reakcijos ir palankumo, parodyto mūsų naujiems automobiliams. Tokiu būdu, dar kartą mes siūlom puikų automobilių pasirinkimą kainomis, kurios yra jums prieinamos. Ateikit greitai ir įsitikinkit, kaip mes išlaikėm puikią 45-ių metų biznio reputaciją Chicagoj. Nėra reikalo keliauti mylias ieškant geriausio pasirinkimo ir patarnavimo — BALZEKAS yra didžiausias Chrysler, Imperial, Plymouth, Valiant, Studebaker ir Lark pardavėjas Chicagoje.

1962 VALIANT $1695 — New 1962 CHRYSLER $2964

1962 PLYMOUTH $1795 — 1962 IMPERIAL $4195

BALZEKAS MOTORS
4030 Archer Avenue. Telef. VI 7-1515

TERRA
Porcelanas, kristalas, stalo sidabras, brangenybės, etc.
3237 W. 63rd St., Chicago 29, Ill.
Tel. 434-4660

Paskolos, perkant namus, daromos ilgiems terminams ir žemais nuošimčiais mėnesiniais išsimokėjimais.

Dėl informacijų, kreipkitės į

MUTUAL FEDERAL SAVINGS
JOHN J. KAZANAUSKAS, prezidentas
2202 W. Cermak Road Chicago, Ill. VIrginia 7-7747

4½% current dividend — **5%** on investment bonus

4½% DIVIDENDŲ MOKAM PAGAL VISAS TAUPYMO SĄSKAITAS
Už 4 metų investmento bonus mokame 4½% dividendų kas pusmetį ir dar išmokėsime po ½% už kiekvienus metus, 4 metams praėjus.
BRIGHTON SAVINGS AND LOAN ASSOCIATION
4071 ARCHER AVENUE, CHICAGO 32, ILLINOIS
Valandos: Pirmad., antrad., Penktad. ir šeštad. 9 v. r. — 4:30 p. p.
Trečiad. uždaryta; ketvirtad. 9 v. r. — 8 p. p.

SAVINGS IN BY THE 15th EARN FROM THE 1st

4½% ON INVESTMENT ACCOUNTS

- Mokame pašto išlaidas už santaupų atsiuntimą
- Mokame pinigų perkėlimo išlaidas
- DUODAME PASKOLAS NAMAMS PIRKTI ARBA TAISYTI • LENGVI IŠSIMOKĖJIMAI

ALBERT J. AUKERS, prezidentas

VALANDOS: Pirmad. nuo 9 iki 4; antrad. nuo 9 iki 4; trečiadieniais uždaryta. Ketvirtad. nuo 9 iki 8; penktad. nuo 9 iki 6; šeštad. nuo 9 iki 1.

District Savings ASSETS OVER $22,000,000 ESTABLISHED 1897
3430 SOUTH HALSTED STREET • CHICAGO 8 • PHONE 254-0104

ATOSTOGAUKITE IR PAILSĖKITE RAMIOJE IR JAUKIOJE VASARVIETĖJE

"V E N T A", Union Pier, Michigan

Čia rasite gaivinančias Michigan ežero bangas, puikų smėlį, jaukią namų nuotaiką ir visus patogumus. Lengvai pasiekiama ne tik automobiliu, bet ir South Shore linijos traukiniais, sujungtais su autobusų linija. Traukiniai išeina beveik kiekvieną valandą.

Užsisakykite vietas iš anksto telefonu arba atsilankydami asmeniškai: Pranas Odinas, 6632 So. Mozart Street, Chicago 29, Ill. Tel. REpublic 7-9723 po 3 val. po pietų ir Union Pier long distance tel. LAKESIDE 8510 galite šaukti bet kuriuo laiku.

KOVO GEGUŽINĖ

Rugpiūčio 18 d. Liberty Parke, Middlebelt ir Bradow Rd., prie p. Binkienės ūkio, įvyks Detroito Sporto klubo Kovo metinė gegužinė. Sportininkai duos įdomią programą.

Visokių valgių bufetas, žaidimai jauniems ir vyresniems, puikus ukrainiečių orkestras gros šokiams, kurie bus gražioje su parketu salėje. Prie įvairių gėrimų bus dar skanaus užsienietiško putojančio alučio.

Apsilankę įdomiai praleisite laiką puikiame, erdviame parke. Detroitiečiai kviečiami palaikyti lietuviško jaunimo organizaciją, kuri sutraukia didelį būrį lietuvių bendram tautiškam ir sporto darbui. **Pr. M.**

BENDRUOMENĖS GEGUŽINĖ

L. B. Detroito apylinkės valdyba kviečia visus Detroito ir Windsoro lietuvius dalyvauti gegužinėje, kuri įvyks rugpiūčio 26 d., sekmadienį, prie Chemung ežero, už Brighton miestelio. Tai ta pati vieta, kur buvo Radijo klubo gegužinė.

Bendruomenės valdyba turi eilę įsipareigojimų, kad lietuviškos kultūros darbas eitų sklandžiai, nenutraukiamai ir pastoviai. Vienas iš tų įsipareigojimų yra lituanistinės m-los globa. Šiemet rudenį lituanistinė m-la bus praplėsta, įvedant lituanistinius kursus Detroito Vyčiams. Be to, tautinių šokių grupė "Šilainė" irgi yra bendruomenės globoje. Ateityje planuojama Detroite turėti aukštesniuosius lituanistinius kursus, kurie apimtų gimnazijų ir universitetų studentus. Suprantama, viena valdyba nieko nepadarys, jei visuomenė tam nepritars ir, rei kalui esant, neparems.

Todėl valdyba kviečia kiekvieną lietuvį atvažiuoti pasidžiaugti gražia ežero gamta, pasišokti, pasivaišinti ir išbandyti laimę. Čia ne tik jaukiai praleisite sekmadienį, bet ir atliksite lietuvišką pareigą, nes gegužinės pelnas yra skiriamas mūsų pačių reikalams.

Valdyba tikisi, kad šis bene paskutinis šios vasaros išvažiavimas į gamtą pavyks ir laukia jūsų gausaus atsilankymo.

TĖVŲ DĖMESIUI

Jau laikas pagalvoti ir apie mokslo pradžią, ypač pirmamečiams, lituanistinėj m-loj. Kad nesusitrukdytų vadovėlių užsakymas, tėvai prašomi iš anksto užregistruoti savo vaikus pas mane telefonu CR 8-2436 ir asmeniškai. Ši registracija reikalinga tik įstojantiems į pirmą skyrių šį rudenį. Apie mokslo metų pradžią ir visų mokinių registracijos tvarką bus pranešta vėliau. **St. Sližys**

ALIAS SUVAŽIAVIMUI PAGERBTI BALIUS

Amerikos Lietuvių Inžinierių ir Architektų s-gos 7-as atstovų suvažiavimas įvyksta Detroite, Tuller viešbutyje, Grand Circus Park, Adams ir Park ave. kampas.

Suvažiavimo atstovams-svečiams pagerbti rugsėjo 2 d., sekmadienį, 8 val. v. rengiamas balius.

Maloniai kviečiame Detroito ir kitų aplinkinių miestų lietuvius gausiai dalyvauti. Turėsime svečių iš visos Amerikos ir Kanados.

Stalus prašome užsisakyti (prie stalo 10 asmenų) pas inž. Meměną, tel. LU 2-7853 ir pas inž. Navasaitį, telefonu UN 4-2577. Stalų išdėstymo planas, Tuller viešbučio salėje, galima pamatyti V. Paužos krautuvėje. **Valdyba**

Dr. A. Damušis į Dainavos stovyklą susirinkusius lietuvius džiaugsmingai supažindina su p. Baltrūniene, stovyklai paaukojusia $10,000.
A. Gulbinsko nuotrauka

LIETUVIŲ DIENA WINDSORE

Tradicinė Kanados Lietuvių diena šiais metais ruošiama rugsėjo mėn. 1, 2 ir 3 dienomis Windsore, Detroito kaimynystėje. Negausi Windsoro lietuvių kolonija jau antrą kartą imasi sunkaus organizacinio darbo. Prieš kelerius metus jie puikiai pravedė 4-tąją Kanados Lietuvių dieną.

Oficialiai Lietuvių diena prasidės šeštadienį sporto varžybomis. Tą dieną 11 val. įvyks meno parodos atidarymas, o 4 val. po pietų prasidės studentų suvažiavimas.

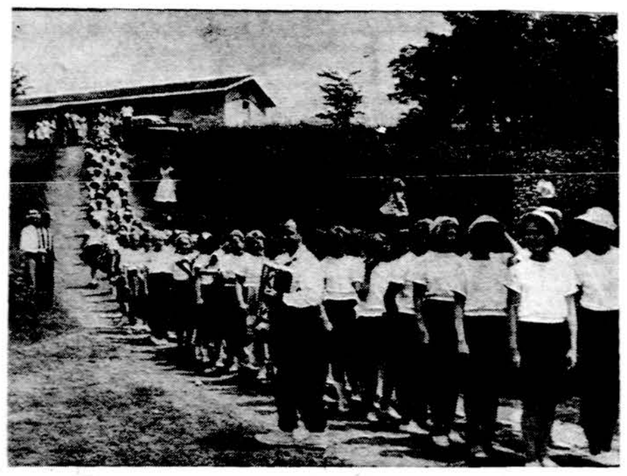

Paskutinį kartą iš Dainavos stovyklos žygiuojant.
A. Gulbinsko nuotrauka

Susipažinimo balius — šokiai prasidės 7 val. v. Tikslus salės adresas, kuriame vyks balius, bus nurodytas vėliau.

Sekmadienį 11.30 v. bus žuvusiųjų pagerbimas miesto centre prie paminklo. Pamaldos katalikams įvyks 11 val. 45 min., o evangelikams 1 val. po pietų.

2 val. bus studentų pietūs, 3 val. pietūs garbės svečiams ir kitiems. Užsiregistruoti iš anksto. Sporto žaidynės sekmadienį prasidės 10 val.

6 val. vakare Windsoro puikioje auditorijoje įvyks koncertas, kurį išpildys "Dainavos" ansamblis. Dalyvaus tautinių šokių grupės. Meno paroda bus ten pat vadinamame "Dieppe Room". "Dainavos" ansamblis, susidedąs iš 80 žmonių, pildys lietuvių ir kitų žymiųjų kompozitorių kūrinius. Rugsėjo 3 d.— šventės užbaigimas. Paprastai Kanados Lietuvių dienos sutraukia apie 2,000 žmonių. Šiais metais detroitiškiams yra labai geros sąlygos dalyvauti šioje šventėje, nes atpuola tolimos kelionės.

S. G-kas.

TRUMPAI

— **Vida Janulevičiūtė ir Walter Kavaliūnas** rugpiūčio mėn. 11 d. 10 val. ryto, Šv. Antano bažnyčioje priims moterystės sakramentą.

— **LRKSA 265 kuopos susirinkimas** įvyks rugpiūčio mėn. 12 d. Šv. Antano parapijos mokykloje.

— **Lithuanian Melodies radijo valandėlė,** kuriai vadovauja Rapolas Valatka, savo programą prailgina pusvalandžiu; bus girdima šeštadieniais nuo 4:30 iki 5:30 val. v. iš WJLB radijo stoties, banga 1400.

— **Baltic Melodies** praėjusį šeštadienį perdavė paskutinę programą.

— **Lithuanian Voice** radijo valandėlė savo programą duoda sekmadieniais iš WQRS FM radijo stoties, banga 105,1, nuo 8:30 iki 9.00 val. Šiai valandėlei talkininkauja jaunuoliai: Zita Sukauskaitė, Liucija Mingėlaitė, Zita Dargelytė ir Algis Gladkauskas.

— **Lietuvių Partizanų dainas** detroitiečiai gali gauti pirkti pas Praną Stanionį, 14635 Ohio, Detroit 38, tel. WE 4-1592.

— **Lietuvių Bendruomenės Detroito apylinkė,** norėdama su telkti lėšų lituanistinei mokyklai išlaikyti, rugpiūčio mėn. 26 d. ruošia išvažiavimą — gegužinę prie Chemung ežero.

— **Detroito sportininkai** rugpiūčio mėn. 18 d. ruošia metinę gegužinę New Liberty parke.

— **Šv. Antano parapija** ruošia pikniką — gegužinę rugsėjo 9 dieną, New Liberty parke.

— **Detroito Lietuvių namų** draugija rugpiūčio mėn. 7 d. pasirašė Čekoslovakų namų pirkimo sutartį.

— **Dariaus ir Girėno klubas** iš suruoštos gegužinės gavo $539 pelno, kurį numatė paskirti namų pirkimo fondui.

— **Windsoro lietuviai** yra pasiryžę įsigyti savo maldos namus. Platina bilietus ir prašo 1 dolerio aukos. **S. G-kas**

Tiems, kam gyvenimas buvo sunkus, žemė yra lengva.
Lenkų priežodis

APIE SIUNTINIUS Į SUVALKŲ TRIKAMPĮ

Siunčiant siuntinį į Suvalkų trikampį, pirma reikia parašyti laišką gavėjui. Laiške nurodyti **siuntėjo adresas, pilnas vardas ir pavardė,** kad gavėjas, nuėjęs į paštą, galėtų reikalauti siuntinio, kaip siųsto nuo giminės.

Lenkams ir lenkų esamai vyriausybei nepatinka mūsų tautiečių lietuvių rėmimas. Yra draudžiama gauti siuntinius iš užjūrio organizacijų ar pavienių asmenų. Kada lietuvis nueina į paštą atsiimti siuntinio, pašto tarnautojas klausia, kas siunčia siuntinį. Jei gavėjas nežino siuntėjo vardo ir pavardės, siuntinio negauna — siuntinys likviduojamas. Nėra draudžiama siuntinius gauti iš giminių. Prieš pasiųsdami, praneškime gavėjui kieno vardu išsiųstas siuntinys. Tada gavėjui bus lengviau susiorientuoti.

Kaip matome trikampio lietuviams siaurėja siuntinių gavimo progos, gali net visai užsibaigti. Kol dar nevėlu, paskubėkime pagelbėti mūsų tautiečiam. Išvengimui neproporcingo siuntinių gavimo, prašoma kreiptis į VKLS-gos Toronto skyr. valdybos narį adresu: B. Saplis, 1558 Devenport Rd., Toronto 4, Ont., Canada. Tel. LE 7-1503. Jis veda siuntinių registraciją ir kartoteką. Ten galima gauti adresų, kurie lietuviai dar nėra gavę siuntinių, o yra tikrai jų reikalingi.

J. Cicėnas
VKLS Toronto skyr. pirmininkas

— **Sovietų ambasadorius Washingtone Dobrynin** vakar ko respondentams pareiškė, kad jis nežinąs, ar Chruščiovas atvyks į Jungtinių Tautų generalinę asamblėją New Yorke sekantį rudenį.

GYDYTOJŲ KONGRESAS VIETNAME

Antrasis Azijos katalikų gydytojų kongresas **šaukiamas** Vietname spalio 22-25 dienomis. Kongreso tema: "Katalikų gydytojų atsakomybė beišsivystan čiuose kraštuose".

Auto Ištepimas tik 50 ct.
RUGPIŪČIO IR RUGSĖJO MĖN.
Jūs nesate įpareigoti ką nors pirkti, tik atsineškite šį skelbimą.
WESTERN AUTO SALES & SERVICE
4318 S. Western Ave., LA 3-1790
— D — Sav. Steponas Ščerba

- Artesian Restaurant -
2432 WEST 63rd STREET
Jau yra pilnai įrengtas ir veikia, turi 200 sėdimų vietų!

Elektriniai vėsinamas. Palengvinkite sau ir šeimininkėms. Visa šeima savaitgaliais atvykite į mūsų jaukų restoraną, kur valgių pasirinkimas yra įvairiausias ir kainos prieinamos.
Kad būtumėt užtikrinti dėl vietos, patelefonuokite 436-4622
Atdaras nuo 6 val. ryto iki 1 val. nakties

Geriausia vieta pirkti namų rakandus, elektrinius daiktus, rankinius laikrodėlius, deimantus ir lietuviškas plokšteles.
Lengvais išsimokėjimais
BUDRIK FURNITURE
3241 So. Halsted St.
Tel. CAlumet 5-7237
Budriko radio programos sekmad. š stoties WHFC, 1450 kil. nuo 2 iki 2:30 valandos po pietų.

GRADINSKAS
J. G. TELEVISION CO.
2512 W. 47th St., FR 6-1998
TV, RADIJAI, HI-FI, VĖSINTUVAI
Pardavimui--taisymai Sekm. uždaryta

TELEVIZIJAS
paprastas ir spalvotas nebrangiai taisau. Už patarnav. vietoje $3.00, už dirbtuvės darbą—$10.00 ir dalys. Pigios paveikslinės lempos.
J. MIGLINAS
2549 W. 69th St. II a. PR 6-1063

Kas tik turi gerą skonį,
Viską perka pas Lieponį!
LIETUVIŲ PREKYBOS NAMAI
TURI DVI KRAUTUVES CHICAGOJE:
BRIDGEPORTE, 3207 S. Halsted St., Victory 2-4226
Vedėjas E. RUDAITIS
FURNITURE CENTER, INC.
MARQUETTE PK., 6211 S. Western, PRospect 8-5875
Vedėjas J. LIEPONIS
Pirmad. ir ketvirt. nuo 9 iki 9:30; kitom dienom nuo 9 iki 6 v. v. Liepos ir rugpiūčio mėn. abi krautuvės sekmadieniais uždarytos Penktadienio vakare iki 9:30 valandos vakaro atidaryta tik 6211 South Western Ave. krautuvė

SKIP'S SELF SERVICE Liquor Store
5515 SO. DAMEN AVE. ALL PHONES WA 5-8202
AUGUST — RUGP. 10, 11 D. D.

VODKA WYBOROWA 100 Proof Imported From Poland	Fifth	$4.79
POPULAR BRAND BONDED BOURBON WHISKEY (Decanter Bottle only)	Fifth	$3.98
METAXA FIVE STAR GREEK BRANDY	Fifth	$5.59
GRAIN ALCOHOL 190 PROOF U. S. P.	Fifth	$4.89
MONASTERY KRUPNIK (Honey Punch) 70 Proof	Fifth	$2.98
THREE FEATHERS BLENDED WHISKEY	Quart	$3.69
MIRAFIORE ASTI SPUMANTE OR NEBBIOLO SPUMANTI	Fifth	$2.98
SEMKOV VODKA 80 PROOF	Fifth	$2.39
BARCLAY DISTILLED LONDON DRY GIN	Fifth	$2.79
PRIOR CAN BEER Case of 24—12 oz. Cans		$3.98

KVIEČIAME APLANKYTI MŪSŲ NAUJAS PATALPAS

CRANE SAVINGS AND LOAN ASSOCIATION
B. R. PIETKIEWICZ, Prez.
2555 West 47th St. Tel. LAfayette 3-1083
PLENTY OF FREE PARKING
4 1/2%
Naujas aukštas dividendas numatomas mokėti ant investavimo sąskaitų nuo vasario mėn. 1 d., 1962 m.
PINIGAI ĮNEŠTI IKI 15 D. PELNO NUOŠIMČIUS NUO 1 D.
Dividendai mokami sausio ir liepos mėn. 1 r.
VALANDOS: PIRM. ir KETV. ..... 9 v. r. iki 8 p. p.
ANTRAD. ir PENKT. ..... 9 v. r. iki 5 p. p.
ŠEŠTAD. .... 9 v. r. iki 12 v. d. Trečiad. uždaryta.

DETROIT, MICH. SKELBIMAI

DETROITO BIZNIERIAI IR PROFESIONALAI

VINCAS KIRŠINAS
11420 Steel Avenue
Detroit 27, Michigan
Tel. WE 4-6165
GENERAL CONTRACTOR

Atlieka įvairius statybos pertaisymo darbus — stalininkystės, cemento, mūrijimo, elektros, plumbingo, dažymo.

LITHUANIAN MELODIES
RADIO VALANDA GIRDIMA kiekvieną šeštadienį 5:00—5:30 p. p. iš Detroito stoties WJLB — 1400 kilo.
Direktorius Ralph J. Valatka
15756 Lesure Avenue
Detroit 27, Mich.
Tel. BRoadway 3-2224

Vacys Scerba, Vacys Motor Sales vedėjas

1961 OLDS. 4 Dr. H.T. Air Cond. Full Power....$2,795.00
1961 CHEV. IMPALA 4 Dr. H.T. $2,095.00
1961 OLDSMOBILE STARFIRE $2,995.00
1960 CHEVROLET CORVAIR $1,095.00

Taip pat parūpiname ir naujus 1962 mod. įvairių firmų už pigesnę kainą nei kitur.

DUODAME 6-ių mėnesių garantiją už bet kurių metų automobilius, kuriuos mes parduodame.

VACYS MOTOR SALES
6516 S. Western Ave., Chicago 36, Tel. WA 5-5121

Jaunieji stovyklautojai prie skanumynų stalo Dainavos stovykloje. Nuotr. A. Gulbinsko

KALBĖJO APIE TAIKĄ

(Atkelta iš 1 psl.)

Kolonializmas, draugystė su suomiais, Gagarinas

Kiekviena diena festivalio metu buvo skiriama kuriam nors reikalui ar klausimui pažymėti. Kolonializmo diena, tiksliau — jaunimo solidarumas su kolonialinėmis ir nepriklausomybę atgavusiomis tautomis reiškėsi simpatijomis afrikiečiams, o vėliau seminaruose tai davė progą ir vakariečiams pasisakyti prieš sovietų kolonializmą, buvo nuskambėjęs ir Baltijos valstybių vardas.

Jei sovietų - suomių draugystės diena buvo bandoma labiau išryškinti visoje Suomijoje, tai pačiame Helsinkyje buvo aiškios pastangos panaudoti kosmonauto Juri Gagarino atvykimą. Jaunas, palyginti kuklus vyras buvo rodomas su vainiku papuoštas, smarkiai filmuojamas, jo kalbą sekė tūkstantinė minia ties gražiąja sostinės katedra, tačiau ir šiuo atveju negalėjai pajusti jokio entuziazmo iš pačių suomių pusės... Vėliavėlėmis mosavo ir ritmiškai šūkavo Ga-ga-rin tik kiek suomių jaunuolių, o šiaip tik sovietiniai delegatai bei dieną prieš tai atvykę sovietiniai turistai (visi vyko pro Leningradą).

Sovietinis cirkas paryškino festivalio spalvą

Ties olimpiniu stadionu ir žinoma Nurmio statula palapinę buvo pasistatęs Maskvos cirkas ir kasdien po du kartus žiūrovus maitinęs savo programomis (dalyv. ir sovietiniam klounui Popovui), gyrėsi sutraukęs ligi 100,000 žiūrovų. Tačiau jo palapinė su raidėmis, skelbiančiomis, kad čia — sovietų valstybinis cirkas, kiekvienam sostinės gyventojui bylojo: na, štai kas užgriozdino mūsų gražųjį sporto stadioną, na, štai kas tikrasis to festivalio rengėjas...

Pagaliau, su savo cirku (jo akrobatiniai numeriai neblogi) sovietai kiek atitraukė gyventojų nuo paties festivalio parengimų. Tų kitokių pramogų buvo žymiai daugiau ir ne paskutinę vietą užėmė rugpiūčio 3 - 4 dienomis įvykusios suomių - švedų lengvaatlečių varžybos. Suomiai kalbėjo: palikime festivalį jo delegatams, jis mums visai nerūpi. Tad tikrumoje festivalis atėmė daug laiko jo delegacijų nariams — o šie, savo keliu ir su piktu žvilgsniu galėjo stebėti, koks vakarietiškas tas Helsinkis ir su kokiu abuojumo bei šaltos, skandinaviškos neapykantos žvilgiu stebi juos visus, tuos delegatus, ypatingai su sovietiniais ženkliukais, suomiai — garbingos, didvyriškos tautos atstovai savo gražioje sostinėje.

Uždrausti šokiai

Pietų Vietname įsigaliojo įstatymas draudžiąs merginoms būti samdomomis šokėjomis. Tai liečia apie 3,000 šokėjų kurios netenka "darbo". Joms įstatymo leidėjai pataria eiti į mokytojų ir slaugių profesijas. Matyt, tos "taxi šokėjos" yra pamokytos, kad joms siūloma tokios profesijos. Vyriausybė įstatymą motyvuoja, kad Pietų Vietnamas yra karo stovyje, tad nenormalu ir nepatriotiška tokiais laikais šokti, bet AP korespondentas mano, kad tos merginos neis nei mokytojauti nei ligonių slaugyti, jei bent badas priverstų jas imti termometro ar vadovėlio. Apie tuzinas šokėjų gavo leidimą išvažiuoti į kitus pietryčių Azijos miestus, kur šokėjų profesija nedraudžiama.

Dalis "taxi šokėjų" pasidarė restoranuose ir naktiniuose klubuose konversacionalistinėmis (pašnekovėmis) ir mokėdamos šešetą angliškų žodžių savo "pokalbiais linksmina" amerikiečių karius, bet vyriausybei ir ši merginų profesija nepatinka; vyriausybė ir čia jžiūri nemoralumą ir, tur būt tai uždraus.

ATEITININKAI

(Atkelta iš 2 pusl.)

leidinėliai bus atiduoti Pasaulio Lietuvių archyvui. Jei kas atsiųstų du egzemplioriu, jų vienas bus perduotas "Ateities" redakcijai.

Knygos mėgėjams

Jau trečius metus SAS Chicagos draugovė vasaros metu šeštadienio vakarais Grant Parke organizuoja knygų mėgėjams seminarus. Iš anksto sudarytu planu vienas iš dalyvių recenzuoja jam skirtą knygą. Diskusijų dalyviai susirenka taip pat perskaitę tą pačią knygą. Yra būrelis asmenų, kurie dalyvauja veik kiekviename seminare. Praeitą šeštadienį K. Skrupskelis referavo "Saulės Giesmę" A. Maceinos, o ateinantį išgirsime recenziją apie Putino "Sukilėlius."

SAS stovyklos registracija

Norintieji vykti į SAS stovyklą turi užsiregistruoti iki rugpiūčio 20 d. šiuo adresu: V. Skrupskelytė, 704½ West Nevada Street, Urbana, Illinois. Su registracijos lapeliu prideda ma 5 dol., kurie įskaitomi į stovyklos mokestį.

Į lapelius reikia įrašyti: vardas, ir pavardė, adresas, draugovė; kada į draugovę įstojai, kada davei įžodį; studijų šaka, studijų metai.

Kęstutiečiams

Korp! Kęstutis iždininko Prano Urbučio adresas yra 7319 So. California Ave., Chicago 29, Ill.

"Dutch Boy" does it...best!

WISE FOLKS CALL IT "THE 5-year" HOUSE PAINT

Jūs tikrai su tuo sutiksite, Boy" dažais. Galite matyti, kai dažote savo namus "Dutch kaip lygiai jie tepa, kaip ekonomiškai jie dengia, kaip gražiai atrodo. Tikrai įvertinti "Dutch Boy" dažus galite tik tada, kai po kelių metų jūsų namai vis dar bus gražūs. Taigi nerizikuokite mėgindami pigius dažus — reikalaukite 'Dutch Boy" dažų savo namams.

YERKES HARDWARE
6832 S. Western
CHICAGO 29, ILL.
PR 6-1300

CLASSIFIED AND HELP WANTED ADS

REAL ESTATE

MARQUETTE PARKO CENTRE

6 m. 6 kamb. mūrin., alum. lang., saus. įrengt. rūsys, garaž. $22,750.
4 but. mūrin., 2 auto garaž., alum. lang., alyv. šild., gražus pajam. nam. $42,900.
Inteligent. šeimai, 15 m. puiki 6 kamb. degintų plytų rezid., apie 40 pėd. sklyp., skoninga ir gražu. $26,000.
2 but. 7 m. mūr. prie parko, 5 ir 4 kamb., iškelt. vamzdž. garaž., 2 šild., gazu. $31,500.
1½ aukšt., 10 m. mūr. 5 ir 3 kamb., gazu šild., garaž., sausas rūsys, prie parko, $28,000.
Taverna. Nauja, modern. didelė. Vieta, kur judėjim. ir biznis, 4 kamb. but. Prašo $34,900.
2 but. mūras, 6 ir 3 kamb. butai, garaž., daug vert. priedų, $18,800.
7 m. 4 kamb. mūras, prie parko, nauja gatv., apsauga nuo vand., gazu šild., garaž. $19,600.
1½ aukšt. mūr. 6 ir 3 kamb. alyv. šild., mūr. garaž. $24,500.
4 mieg. mūras, prie park., čerpių stog. plat. lotas, gazu šild. Nuderėta kaina.
Nauj. 2 but. mūr. 2 po 5 kamb., gera vieta, 2 atskir. šild. $39,400.
Prieš park, maisto prekyb. duoda $50,000 met. pajamų, 2 aukš. liuks. mūr., 2 but., oro apsald. $38,500.
Gage park, 3 but. mūrin., garaž. verta siūlyti $26,000.
Bright. pk. 3 but. mūr., atskir. šild., geros nuomos. $22,900.
Kitur: geras 3 aukšt., 3 but. mūr. tvirt. statyba, alyva šildym., garaž. $355 nuom., kaina $27,000.
6 kamb. mūr. gazu šild., garaž., gera vieta, $17,400.
Biznio mūr. 2 but. ir kraut., karšt. vand. alyv. šild., garaž., metams apie $2,500 nuom. Įmokėti 3,000. Kaina $12,000.

K. VALDIS REAL ESTATE
2815 W. 71st St. Tel. RE 7-7200 arba RE 7-8534

22 APART. MŪRAS, prie gražaus parko, modern. butai. $2,404 mėn. pajamų. Kaina tik 6.5 karto pajamos. Pašaukite.
Sav. Išeina pensijon ir parduoda Delavan Wisc. netoli Lake Geneva 33 kamb. botel su restoranu, taverna ir 6 k. namu naujam sav. Viso 5 namai. Biznis tarp $17-25,000 metams. Kaina $60,000, arba mainys į mūr. namą Brighton Parke.

ŠIMKUS
REAL ESTATE, NOTARY PUBLIC
4259 So. Maplewood Ave.
Telef. CL 4-7450 arba YA 7-2046

NEPRALEISKITE ŠĮ MODERNIŠKĄ 2-JŲ BUTŲ NAMĄ. 4 ir 4 kamb. 3-jų maš. garažas. Platus sklypas. Gazo pečiais apšild. Spintelės virtuvėje. Modern. plytelių vonios. Good Shepherd parap. Labai švari nuosavybė. Lenkų-lietuvių rajonas. $11,900. SVOBODA, 3739 W. 26th St.
LA 1-7038

CICERO. Mūrinis 2-jų butų po 4 kamb. Gazu apšild. Apylinkėje 22nd ir 56th Ave. 2 auto garažas. Bargenas $19,500; $4,500 įmokėti. SVOBODA, 6013 Cermak Rd., Cicero. OLympic 2-6710 arba BIshop 2-2162.

ŠVARI, gerai išlaikyta nuosavybė. Mūrinis 2-jų butų po 6 kamb. Gazu apšild. Žemi mokesčiai. Garažas. Savininkas išsikelia į kitą valstybę, turi parduoti. Tik $12,500, skubiam pardavimui. $2,000 įmokėti. Arti 28th ir Millard. SVOBODA, 3739 W. 26th St. LA 1-7038.

3-jų butų medinis namas, rinktinėje vietoje. Geros pajamos. Gazu šild., alumin. žiem. langai ir sietelial. 240 elektra. platus sklypas. Apylinkėje 61-os ir St. Louis Ave. Savininkas WAlbrook 5-4209.

Savininkas parduoda Marquette Parke 5 kamb. mūr. bungalow, 2 maš. garažas.
7228 S. CLAREMONT AVE.
GR 6-8915

DĖMESIO!

MOVING
J. NAUJOKAITIS
Ilgų metų patyrimas ir apdraustas perkraustymas
WA. 5-9209 Chicago, Ill.

VISAS ŠVIESIŲ PLYTŲ
5 metų mūr., 2x5 ir 3 kamb. butai. 2 šildymo sistemos gazu. 43 pėdų sklypas. Didelis 2 auto mūr. garažas. Gražiausia Marquette Pr. vieta. Teiraukitės!
PRIE JAUNIMO CENTRO
3x6 mūr. Gazo šiluma. 75 pėdų sklypas. 2 auto garažas. $26,500.
5 BUTAI — $37,000
2x5, 3x4 prie North Ave. ir Homan Ave. Alyvos šiluma.
PRIE BAŽNYČIOS
Mokyklos ir parko 7 metų gražus 2 butų (po 3 miegamus) mūr. namas. Spinduliuojantis šildymas alyva. Dvigubas garažas. Apsauga nuo potvynio. Kaina labai sumažinta — savininkas turi išvykti iš čia!
PRIE NABISCO
11 metų 5 kamb. (3 mieg.) mūr. bungalow ant 37½ pėdos sklypo. Gazo šiluma. $18,500.

P. LEONAS
REAL ESTATE
2735 West 71st Street
Tel. WAlbrook 5-6015

Aug. 10th possession. Price reduced to $29,500; Rice Lake, 4 bdrm. Rambler Home, 2 yr. old. Drapes, carpeting, fiberglas boat 30-horse Johnson motor included. Autom. dishwasher, disposal, built-in oven & elect. stove. Lots of cupboards & closets. Oil heat, 2 fireplaces. Recreation rm. & full walk-out basement to landscaped yard and lake. Double gar. 150 ft. frontage. Easy terms, $10,000 will handle.
Dr. Palmer Myhers,
Lakeview Dr.,
Rice Lake, Wisc., CEdar 4-4034

SAVAITĖS GERIAUSI PIRKINIAI

Medinis 8 kamb. Brigthon p., 30 p. lotas, namas gerai užlaikytas ir švarus, $10,300.
Mūrinis 10 metų 1½ a., 4 ir 3½ kamb. butai, priešais M. parką, skubiai už $29,800.
Mūrinis 3 butai ir mūro garažai prie 71 ir Rockwell, vertas daugiau negu $27,900.
Mūrinis visai naujas 3 mieg., 69 ir Oakley, $18,500.
Mūrinis 1½ a. 5 ir 4 viršuj. garažas, geras šild., M. parke, $22,900.
Mūrinis 1½ a. 5 ir 3 viršuj. 2 bl. nuo M. parko, $17,800.
Mūrinis 3 butukai ir šildomas kambarys etike, Brighton p., $21,800.
Medinis 4 kamb., rūsys, garažas, modernizuotas vidus, M. p., $10,800.
Mūrinis 2x4 ir 2 rūsys, 30 p. lotas, naujos vonios, garažas, 65 — Campbell, tik $20,000.
Mūrins 6 kamb., 2 blokai nuo Maria High, 30 p. lotas, nauja vonia, 3 mieg., gazo šild., $16,900.

KAIRYS REALTY, 2501 W. 69th ST. HE 6-5151

2 but. pajam. medin., 5 ir 3 kamb. viršuj. Plytel. vonios, gazu šildym., garaž., arti įstaigos, nužem. kaina. $18,990.
6 kamb. mūrin., arti 66 ir Rockwell, plyt. vonia, garaž., daug priedų. $17,800.
5½ kamb. mūrin., 2 m. senum., 60 pėd. sklyp. gazo šildym., arti 72tos ir Hariem. $15,900.
6948 S. Bell. 2-jų aukštų medinis, 5 ir 4 kamb. Nauja alyva karštu vand. šiluma. Garažas. $15,900.
3 but. mūrin. 4—5—3, nauj. atrem., atskira gazu šiluma, garaž., arti 57 ir Campbell. Nužem. kaina. $24,900.
2 aukšt. mūr. 5—6 kamb., plyt. vonios, gazu-karšt. vand. šildym., garažas, arti 64 ir Paulina. Tik $17,900.
5 m. 2 but. mūr. 5½ ir 5½ (3 mieg.) "beisboard" šiluma, užbaigt. rūsys. Tos rūšies namų turim įvairiose vietose.

Draudimo Agentūra Patarnauja Visais Draudimo Reikalais
J. BACEVIČIUS

BELL-VARPAS
REAL ESTATE - INSURANCE - NOTARY PUBLIC
Valandos kasdien 9 v. r. iki 9 v. v., šeštad. ir sekmad. 9 v. r. iki 5 p.p.
6455 So. Kedzie Avenue. Tel. PRospect 8-2233

Mūr. 1½ aukšto: 5 r 3 kamb. 14 metų, 44 pėdų lotas. 62 ir Pulaski Puikus pirkinys.
Mūr. 4 po 4, gazo pečiais šildymas, Brighton Parko centre.
Mūr. 6 ir 5, centr. šildymas, arci Archer susisiekimo, žemi mokesčiai.

CICERO—BERWYN
2-jų butų namas — 4 ir 4 šviesūs kamb., 45 p. sklypas. Plina kaina tik $9,500.
Parkholme mūrinis 2 butų: 2 po 6-šis kamb., mūrinis garažas.
Tvirtas mūrinis Gerai prižiūrėtas, 3 butai po 5 kamb. (3 miegamieji). Pilnas sklepas. 2 aut. garaž.

ŠIMAITIS REALTY, INSURANCE
2737 West 43rd Street Tel. CLiffside 4-2390
4936 W. 15th St., Cicero Tel. OL 6-2233; OL 2-8907

6 kamb. mūrinė resid., šildymas gazu, $1,500, įmokėti, už $16,500.
5 kamb. namas 1½ aut. garažas, 1 akras žemės. $10,000.
Sklypai mieste, visi patogumai, po $1,500. Akras žemės,ąžuolyno $1000. Pajamų nuosavybė, gražus sodas, labai graži vieta, senatvė verčia parduoti. 4 ir 5 butų namai, geros rendos, mažas įmokėjimas, priežastis—liga. Puikus užmiesčio gyvenimas, tai kiekvienos šeimos svajonė.
P. ABROMAITIS REALTY, 1005 Porter St., Lemont, Ill., CL 7-6675

Marq. Park Mūr. 2x4, garaž. $20,900.
Mūrin. 2 po 5 ir 4 k., garaž., $26,900.
Medin. 2 po 6 k., garažas, $13,900.
Turime gerų bargenų, patikrinkite.
Tik $23,300 už 2-jų butų gerą pajamų mūrinį Brighton Parke, Montgomery g-vėje. 4 ir 5 kamb., rūsys ir pastogė. Šildymas karštu vand. Garažas.

BUDRECKAS
2742 W. 43rd Str. LA 3-3384

A. Norkus Real Estate
2405 W. 51st St. WA 5-5030

IŠNUOMOJAMA — FOR RENT

Išnuom. 3-jų kamb. butas su gazo šildymu, vonia ir porčiumi.
3232 S. Lowe Ave.

Išnuom. 6 kamb. butas Marquette Parke, arti liet. bažn. ir mokyklos. 7013 S. Washtenaw.

Išnuom. 5-ių kamb. butas be baldų. Kamb. šviesūs, patogūs, uždaras porčius. Arti bažnyčios, mokyklos, ir krautuvių. Labai patogus susisiekimas autobusu ir traukiniu, ant gero kelio prie Lake St. Pageidaujama lietuv. suaugusių šeima. Pirmas aukštas, 2-jų mašinų garažas. Nuoma labai nebrangi. Informacijai skambinti tel. MUrray 1-4723, po 5 val. vak., o šeštad. ir sekmad. visą dieną.
133 No. 14th Ave., Melrose Park, Ill.

Išnuom. mieg. kamb. vyrui ar moteriai. Galimybė naudotis virtuve. Roselando apylinkėje. Skambinti iki pietų IN 8-2739.

HELP WANTED — MOTERYS

Registered Nurses
ALSO
LICENSED
PRACTICAL NURSES

Must be eligible for license in Indiana. Openings in surgery and also general duty. Good salaries plus differential for shifts. Liberal personnel policies. Conveniently located rooms and apartments. Live and work in a friendly community. 500-bed-hospital. Located near Purdue University. — Wire, write, apply, or call Director of Nursing Service.

ST. ELIZABETH HOSPITAL
1021 N. 14th Street
LAFAYETTE, INDIANA
Phone SH 2-0221 before 9 P. M. for an appointment.

HELP WANTED — MOTERYS

SALESWOMEN
Full time openings for experienced saleswomen.
COATS & SUITS SPORTSWEAR
DRESSES ACCESSORIES
Excellent earning possibilities.
5 day week. Liberal employee discounts.
Apply Personnel BOND'S, 240 S. State St.

HELP WANTED — VYRAI

ENGINEERS
MECHANICAL
STRUCTURAL
ELECTRICAL
MICROWAVE

Large and continuing program in satelite tracking systems, tropospheric scatter communications, radio astronomy and other large and interesting projects create immediate openings. New engineering, laboratory and production facilities now under construction in Manchester, New Hampshire. Salaries commensurate with abilities and experience.

PLEASE SEND RESUME IN CONFIDENCE TO:
ANTENNA SYSTEMS, INC.
Mr. R. W. Leishman, Dept L
349 Lincoln St. Hingham, Massachusetts
— An Equal Opportunity Employer —

HELP WANTED — MALE

ROLL FORMING MACHINE OPERATOR & SET-UP MAN

Must read micrometer, sliding caliper to 64ths of an inch, to measure all dimensions, and radii of formed shapes. Ability to make exacting set-ups and adjustments on Yoder & Dahlstrom machines.

Top Wages Plus Incentive
Liberal Benefits

ALTO MFG. CO.
1647 Wolfram St.
Chicago 13
Or Call Miss Smith For App't. WE 5-7080

Reikalingas duonos išvežiotojas. Kreiptis telef.
LA 3-1510 arba FR 6-0656

CONTRACTORS

NAMŲ TAISYMO KONTRAKTORIUS
Alumin. langai, durys ir langų stogeliai įdedami papigintomis kainomis.
JUOZAS VENCKAUSKAS
5532 So. Hermitage Avenue
Tel. HE 4-0626, po 6 val. vakaro

Statome gyvenamus namus ir kitokius biznio pastatus
Petrauskas Construction Co.
2523 W. 69th St. PR 8-3792

Pirkite JAV Apsaugos Bonus!

KERELIS BROS. CONSTRUCTION CO.
STATOME ĮVAIRIUS REZIDENCINIUS, MEDICINOS IR PREKYBOS TIKSLAMS SKIRTUS PASTATUS.
ARCHITEKTAS ATLIEKA PLANAVIMĄ PAGAL JŪSŲ PAGEIDAVIMĄ
REPUBLIC 7-8949
2301 W. 69th St., Chicago

STANKUS CONSTRUCTION CO.
Atlieka planavimo ir statybos darbus, gydytojų ofisų, gyvenamųjų ir prekybos pastatų. Jūsų pasirinkimui turime virš 300 įvairių standartinių projektų.
Ofiso ir namų telefonas:
PRospect 8-2013
2741 WEST 69th St.
Chicago 36, Illinois

ŠILDYMAS
A. Stančiauskas instaliuoja visų geriausių Amerikos firmų gazu ir alyva kurenamus pečius (furnaces), visų dydžių oro vėsintuvus bei Air Conditioners ir atlieka visus skardos darbus.
7304 So. Rockwell Street
Tel. GRovehill 6-7875

Heating Contractor
Įrengiu naujus ir perstatau senus visų rūšių namo apšildymo pečius ir air conditioning į naujus ir senus namus. Stogų rinas (gutters), vandens šildymui boilerius. Turiu leidimus dirbti mieste ir užmiesčiuose. Darbas atliekamas greit ir sąžiningai. Apskaičiavimai nemokamai.
DOMAS ŽUKAUSKAS
HEATING & SHEET METAL
4444 S. Western, Chicago 9, Ill.
Telefonas VI 7-3447

Apsimoka skelbtis "DRAUGE nes jis plačiausiai skaitomas l'ste vių dienraštis. Gi skelbimų kainoviems prieinamos.

Perskaitę "Draugą", duokite jį kitiems pasiskaityti.

V. ŠIMKUS
Statybos ir Remonto Darbai
2618 WEST 71st STREET
Tel.: PR 8-4268 ir TE 9-5531

A. ABALL ROOFING
Įsteigta prieš 48 metus
Gutters, Downspouts, Stogai, Dumtraukiai Pataisomi, Išsmalinami arba dedame naujus. Stogai atnaujinami (re-coated) su fiber-asphaltu, 5 m. garantija. Dedame naujas "copper-alloy" rinas — "gutters"; niekad nereikia dažyti. Kaina ta pati kaip ir "galvanized" Dažymas iš lauko, "Tuckpointing". Pilnai apsidraudę. Nemokamai apskaičiuojame: žemiausios kainos. Darbas garantuotas. Atdara dieną ir naktį bei sekmadieniais.
LA 1-6047, RO 2-8778

HEATING CONTRACTORS
Statome šiltu oru pučiamus pečius, vandens boilerius ir oro vėsintuvus.
Vienintėliai iš lietuvių turime miesto leidimą dirbti ant naujų namų
CICERO HEATING AND SHEET METAL
2431 So. Kedzie Avenue
Chicago 23, Illinois
Ofiso tel. 277-1442
Juozas Žemaitis OL 6-0412
Victor Skade ST 8-9272

VACYS CONSTRUCTION CO.
REZIDENCINIAI, KOMERCINIAI, MEDICINOS IR KITOKI PASTATAI
2501 West 69 Street
HE 4-7482 436 - 5153

"NIDA" BUILDERS, INC.
STATOME NAUJUS NAMUS, VASARVIETES, GARAŽUS IR ATLIEKAME VISUS NAMŲ PATAISYMUS PAGAL JŪSŲ PAGEIDAVIMĄ.
ST 8-0703 CL 7-2094 Chicago, Ill.

MASTER DECORATING
DAŽYMAS — DEKORAVIMAS (VIDUJE IR IŠ LAUKO). KLIJUOJAME SIENINĮ POPIERIŲ.
Skambinti Algimantui Dikiniui
GA 5-5867

Remkite "Draugą"

Riebios žalmargės anuomet dar laisvuose Lietuvos laukuose.

LIETUVOS ŪKIO GEROVĘ PRISIMINUS

JONAS MIŠKINIS

Prieš I Pasaulinį karą Lietuvos ūkis buvo apleistas, o karo metu ir tai, kas buvo likę, sugriauta. Tačiau Lietuvos gyventojų pagrindinė verslo sritis — žemės ūkis — vegetavo pasenusiojo trilaukio sistemoje, ypač Dzūkijoje ir Rytų Aukštaitijoje, kurią norint pakeisti, reikėjo skirstyti kaimus į viensėdžius. Tas darbas per dvidešimt metų Lietuvos vyriausybių pastangomis buvo energingai varomas ir ėjo arti darbo pabaigos, t. y. iki bolševikų okupacijos.

Žemės reforma

Kitas svarbus žemės ūkio tvarkymo darbas buvo atliktas, tai žemės reformos pravedimas. Per žemės reformą buvo įgalinti įeiti žemės ūkio kultūros kėlimo darban tie Lietuvas gyventojų sluoksniai, kurie su žemės ūkiu buvo ankštai susirišę, bet kurie buvo atstumti nuo jo tvarkymo. Žemės reforma įliejo naujų jėgų į Lietuvos žemės ūkio kultūros kėlimo darbą. Šalia valdymo santykių pakeitimo buvo daug padaryta ir žemės ūkio gamybos pakėlimo srityje. Pieno ir gyvulių ūkis gražiai bujojo ir ūkininkams tas sudarydavo pagrindinę verslo šaką. O žemės ūkio švietimui plintant, nuolat kilo laukų našumas. Taip pat plėtėsi ir dirbamos žemės plotai, išplėšiant dirvonus ir nusausinant pelkes ir kai kuriuos ežerus. To intensyvaus darbo dėka padidėjo 450,000 hektarų dirbamos žemės.

Pramonė ir prekyba

Sparčiai augo pramonė ir prekyba. Pirmoj eilėj išaugo ta pramonė, kuri apdirbinėjo ir eksportavo žemės ūkio produktus, kaip tai: "Maistas", "Pienocentras", "Lietūkis". Plečiantis pramonės šakoms, duodavo darbo lietuvių tautos prieauglių. Be to, plečiantis pramonei augo Lietuvos miestai. Intensyvinant ūkį, atsirado pareikalavimas darbo jėgų ir todėl žmonės surado darbo savo tėvynėje ir suvaržyta emigracija jųjų nebebaugino, o į tuos kraštus, kur emigracija nebuvo varžoma niekas nebenorėjo emigruoti.

Taigi, prekyboje, pramonėje, versle lietuvis jau nebebuvo svečias. Jisai drąsiai skynė sau kelią šiose srityse ir turėjo vaisingų laimėjimų.

Susisiekimas

Didelė pažanga padaryta ir susisiekimo srityje. Klaipėdos uostas užaugo erdviu Baltijos uostu, per kurį ėjo ¾ visos Lietuvos prekybos. Pastatyta Kazlų-Rūdos - Šeštokų, Šiaulių - Kretingos, Panevėžio - Joniškėlio geležinkeliai, pravestas žemaičių plentas, pravesti kiti plentai, kurie jungė Lietuvos krašto provincijos centrus vieną su kitu, pagerinti vieškeliai, įvestas buvo auto ir oro susisiekimas. Patogiai ir prieinamai buvo sutvarkytas pašto ir telefono susisiekimas, išplėstas radijo vartojimas. Augant radijo tinklui, vyriausybei teko susirūpinti galingesnės stoties statyba.

Kultūrinis gyvenimas

Klestėjant Lietuvos ūkiui, kartu plėtėsi ir kultūrinis gyvenimas. Laikraštis, knyga, radijas, organizacijos jau nebuvo retenybė, bet savaime suprantama ir net būtina lietuvio gyvenime apraiška. Turėjome gausią savo literatūrą, jos puoselėtojus rašytojus, muzikus, daug plastinio meno darbininkų, kūrėjų. Ypač didelę pažangą padarė spauda.

Jei Lietuvos nepriklausomybės pradžioje lietuviškus laikraščius buvo galima ant vienos rankos pirštų suskaičiuoti, kurių tiražas tesiekė tik 20,000, tai 1939 m. buvo per pusantro šimto periodinių leidinių su milijoniniu tiražu. Vadinasi, vienas lietuviškas laikraštis atiteko kas trečiam gyventojui.

Žemės ūkio sritis

Tačiau žemės ūkis buvo pagrindinė ūkio šaka. Juo daugiausiai vertėsi lietuviai. Į žemės ūkio stiprinimą ir palaikymą vyriausybės kreipdavo daug dėmesio. Mat, reikėjo plėsti ir tobulinti ūkiui sąlygos, kad žemės ūkio valdytojas ir jame dirbantysis turėtų daugiau pajamų. Vyriausybės, palaikydamos žemės ūkio gaminių kainas, siekė, kad visos žemės ūkio šakos turėtų sąlygų augti. Sparčiai plečiant pieno ir gyvulių ūkį, buvo siekiama didinti žalienų ir kau piamųjų plotus. Aprūpinant ūkininkus tiek sėkline, tiek veisline medžiaga, buvo kreipiama daugiau dėmesio į jos tinkamumą, todėl ir buvo sustiprinta tos medžiagos priežiūra. Žemės ūkio produktus superkančių, per dirbančių ūkinių organizacijų veikla vis buvo plečiama.

Taip pat buvo rūpinamasi sudaryti geresnių žemės ūkio darbininkams gyvenimo sąlygų, palengvinti darbininkams persikelti į jų labiausiai reikalingas vietas.

Vyriausybės per žemės banką padėdavo ūkiams, kurie buvo su sikūrę nenaudinguose plotuose arba kurie dėl ne jų valdytojų apsileidimo įvykusių nelaimių patekdavo į sunkią būklę.

Veterinarinė pagalba ir kova su gyvulių ligomis buvo stiprinama, plečiama, įtraukiant veterinarijos specialistus į patį gyvulių auginimo instruktavimą.

Lietuvos ūkis per 20 metų jadarė milžinišką pažangą.

ANGLIJA KRYŽKELĖJE

(Atkelta iš 3 pusl.)

kintis ir suderinti Londono ir Paryžiaus skirtingas nuomones.

Susitarimo viltys

Kai pasibaigė didelės įtampos pasitarimai, kiekvieno krašto dalyviai padarė skirtingus pareiškimus. Belgijos užsienio reikalų ministeris Paul-Henri Spaak, žinomas de Gaulle Europos apjungimo priešas, senas laikraštininkas, pirmutinis prabyla spaudos atstovams: pasitarimai nėra pasiekę bedugnės, tačiau jų raida nepateisino anksčiau tesnių vilčių.

Anglai šneka apie tolimesnius pasitarimus, nežiūrint į užsikirtimus, Italijos prekybos ministeris Emilio Colombo tvirtina, kad "derybos atimančios susitarimą". Kaip jau įpratę, ir šį kartą nesutarę pasitarimo dalyviai bandė prisiūti dviprasmiškus lopinius suplyšusiam rūbui.

Kuo pateisinamos viltys?

Prancūzija turės nenoromis daryti ūkinių nuolaidų Anglijai. Įvykęs nesutarimas dėl Anglijos sandraugos narių žemės ūkio gaminių rodo, kad Londonas ir Paryžius nėra susitarę politiniais bei kariniais klausimais.

Prancūzija norėtų, kad Anglija taptų Europos santarvės nariu ir pamirštų polinkį šliedintis prie Washingtono. Londono spauda rūstesniais žodžiais palydi Paryžiaus užsimojimą: "Angliją padaryti eiline politine provincija".

Nemažiau svarbus antrasis — Europos gynybos klausimas, nes JAV ir Prancūzijos užsikirtimas netarnauja bendram labui. Tiesa, JAV pakeitė Šiaurinės Atlanto santarvės karinį vadą ir savo ambasadorių Paryžiuje. Pakeitimo padariniai paaiškės tik vėliau.

Londonas greit nuvokia, kad, tapus Europos ūkinės bendruomenės nariu, Anglija praras progas būti tarpininku tarp Maskvos ir Washingtono, nes tik sutarusi su vakarine Europa ji turės vykdyti galybių valią.

NEGALIMA PAJUOKTI PARTIJOS

(Atkelta iš 3 pusl.)

jaus, buvo palaidotas Kremliaus sienose šalia bolševikinio revoliucionieriaus ir buv. "prezidento" Kalinino. Šis sveikina savo naująjį kaimyną: "Būk sveikas, drauge Josifai Visarionovičiau. Kaip ilgai žadi išbūti mano kaimynystėje?"

Stalinas atsako: "Ligi kito partijos suvažiavimo. Vėliau man teks išsikelti kur nors kitur..." "Kur?" — klausia vėl Kalininas. — "Ten, kur man įsakys vykti mūsų brangioji partija...", — skamba Stalino atsakymas.

Turi prisipažinti ir mumijos

Niekur nebuvo atspausdintas, tačiau milijonais atvejų sovietinių piliečių tarpe kartojamas toks juokas: "Egipte buvo rasta mumija. Niekam iš proistorės tyrinėtojų nepavyko nustatyti tos mumijos amžiaus. Pagaliau, talkon pasikviečiami sovietų valst. saugumo ministerijos tarnautojai. Jie nusileidžia į požemius, atsisako nuo palydovų ir po poros valandų pasirodo dienos šviesoje. KGB pareigūnas praneša: "Šioji mumija yra, be jokių abejojimų, 3075 metų amžiaus". Sovietinis pareigūnas paklausiamas, kuriuo būdu jis sugebėjęs taip tiksliai nustatyti mumijos amžių. Sovietiniai saugumo pareigūnai atsako: "Labai paprastai. Mumija pati mums prisipažino..."

Kai pataikaujama pareigūnams

Kita "Krokodilo" dažnai naudojama tema, tai — pataikavimas įtaigų pareigūnams. Vienas pavyzdžių: direktorius kosti. Ties jo kambario durimis be matant atsiranda visi tarnautojai ir ant didelio padėklo savo šefui įteikia konjako butelį ir tabletes nuo galvos skausmo. Ant sienos matyti didelis užrašas: "Mes linkime geros sveikatos..."

Sovietiniame humoro, satyros žurnale dar pajuokiamos ir kitos, ypatingai sovietuose paplitusios silpnybės: arbatpinigiai, kurių ištroškę valgyklų patarnautojai, brangių butų nuomų lupikautojai, pašiepiamas ir jaunimas, reiškiąs vakarų kraštų jaunimo pažiūras, sekąs jo papročius, muziką ar madas. Štai, kavinėje sėdi bent tuzinas jaunų vyrukų su netvarkingomis barzdomis. Matyti parašas: "Jaunimo kavinė". Laisvai išjuokiamas ir maisto trūkumas sovietuose, brakonierių gausėjimas. Tačiau šiuo atveju iš piešėjų, tekstų autorių reikalaujama kiek santūrumo.

Kukrynixy ir J. Buivydas "Tiesoje"

Visai kas kita su vakarų politikos, jos veikėjų pašiepimais, išjuokimais. Šioje srityje patys žymiausi kūrėjai, tai trys piešėjai, pasislėpę po "Kukrynixy" slapyvardžiu. Jie išvystė savo stilių. Vilniaus gi "Tiesoje" bent kelis kartus per mėnesį pasirodo techniškai neblogai atlikti Buivydo politiniai šaržai. Štai kokius objektus dažniausiai pamėgę "Krokodilo" ar "Tiesos" piešėjai: naudojant priešvakarietišką propagandą, jų piešiniuose dažnai pastebėsi nacinius hakenkreucus, stahlhelmus, briliantinius žiedus, tropinius šalmus (kai pajuokiami vakarų "kolonizatoriai"), karinius batus (militaristai...) ir pan. Būtų įdomu, kad tie gabūs piešėjai "paimtų į nagą" ir savojo krašto poiltikus, partinius veikėjus. Tačiau bolševikinėse sąlygose to netenka laukti nei "Krokodile", nei Vilniaus "Šluotoje" ar J. Buivydo aptarnaujamoje "Tiesoje".

BAŽNYTINIŲ PAMALDŲ VADOVĖLIS

yra gaunamas Draugo. Jame yra visos reikalingos maldos ir giesmės bei liturginiai nurodymai. Išleido Kunigų Vienybė, 2 pataisyta laida. Kaina $3.50. Užsakymus siųsti: DRAUGAS, 4545 W. 63rd St., Chicago 29, Ill.

SOPHIE BARCUS RADIO ŠEIMOS PROGRAMOS

Kasdien nuo pirmadienio iki penktadienio 10 iki 11 val. ryto. Šeštadieniais ir sekmadieniais nuo 8 iki 9:30 val ryto. Vakaruškos pirmad 7 val. vak.
VISOS PROGRAMOS IŠ WOPA
1490 kil. AM ir 1027 mg. FM
Tel. HEmlock 4-2413
7159 So. Maplewood Ave.,
Chicago 29, Ill.

VESTUVIŲ NUOTRAUKOS IR AUKŠTOS RŪŠIES FOTOGRAFIJOS MŪSŲ SPECIALYBĖ.
PRECIN PHOTO STUDIO
4068 Archer Ave. Tel. VI 7-2481
(Incorporated)
EDVARDAS ULIS, sav.

GUŽAUSKŲ BEVERLY HILLS GĖLINYČIA

Geriausios gėlės dėl vestuvių, banketų, laidotuvių ir kitų papuošimų
2443 WEST 63rd STREET
Telef. PR 8-0833 PR 8-0834

PIRKITE DABAR TIESIOG NUO MR. NELSON
SAVININKO
SAINT CASIMIR MONUMENT CO.
3914 West 111th Street
Didžiausias Paminklams Planų Pasirinkimas Visame Mieste
Telef. — CEdarcrest 3-6335
Vienas blokas nuo kapinių

J. F. EUDEIKIS
LAIDOTUVIŲ DIREKTORIUS
TRYS MODERNIŠKOS KOPLYČIOS
4605-07 South Hermitage Avenue
Tel. YA 7 1741-2
4330-34 South California Avenue
Telefonas LA 3-0440 ir LA 3-9852
AMBULANCE PATARNAVIMAS DIENĄ IR NAKTĮ

Petkus
TĖVAS IR SŪNUS
MARQUETTE FUNERAL HOME
TRYS MODERNIOS KOPLYČIOS
2533 West 71st St. Telef. GRovehill 6-2345-6
1410 S. 50th Ave., Cicero. TOwnhall 3-2108-0
AIKŠTĖ AUTOMOBILIAMS STATYTI

EDVARDAS SAUNORIS — GĖLININKAS

Paruošia gėles iš savo šiltadaržių vestuvėms krikštynoms ir kitoms iškilmėms. Parūpina gėles ne tik laidotuvėms, bet ir gėles sodinti bei puošti kapus Jūsų artimųjų.
3942 W. 111th St., PR 9-1355 ir 9-1356

Laidotuvių Direktoriai
MAŽEIKA & EVANS
6845 SO. WESTERN AVE.
TRYS MODERNIŠKOS AIR-CONDITIONED KOPLYČIOS
MAŠINOMS VIETA
REpublic 7-8600 REpublic 7-8601

LAIDOTUVIŲ DIREKTORIAI
Lietuvių Laidotuvių Direktorių Asociacijos Nariai
STEPONAS C. LACKAWICZ
2424 W. 69th STREET Tel. REpublic 7-1213
2314 W. 23rd PLACE Tel. VIrginia 7-6672
PETRAS BIELIONAS
4348 S. CALIFORNIA AVE. LAfayette 3-3572
ANTANAS M. PHILLIPS
3307 LITUANICA AVE. Tel. YArds 7-3401
POVILAS J. RIDIKAS
3354 S. HALSTED STREET Tel. YArds 7-1911
LEONARDAS F. BUKAUSKAS
10821 S. MICHIGAN AVE. Tel. COmmodore 4-2228
JURGIS F. RUDMIN
3319 S. LITUANICA AVE. Tel. YArds 7-1138—1139
VASAITIS — BUTKUS
1446 S. 50th AVE., CICERO, ILL. Tel. OLympic 2-1003

A. A.
Marie Kvetkauskas
(SHAINAUSKAITĖ)

Gyveno 2910 S. Emerald Ave. CA 5-7766.
Mirė rugp. 7 d., 1962, 5 val. ryto.
Gimė Lietuvoje.. Amerikoje išgyveno 45 m.
Pasiliko dideliame nuliūdime vyras Jonas, duktė Susan Degymas, anūkė Susan, brolienė Julia Shainauskas, brolio dukterys: Seselė M. Paul Marie ir Seselė M. Agnetta, kazimierietės, brolio sūnus Frank Shainauskas, pusbrolis Antanas Shainauskas, jo žmona Sophie ir šeima, kiti giminės, draugai ir pažįstami.
Priklausė Šv. Kazimiero Ses. Vienuolyno Rėmėjų D-jai.
Kūnas pašarvotas Antano M. Phillips koplyčioje, 3307 S. Lituanica Ave.
Laidotuvės įvyks penktad., rugp. 10 d., iš koplyčios 8:30 val. ryto bus atlydėta į Šv. Jurgio parapijos bažnyčią, kurioje įvyks gedulingos pamaldos už velionės sielą. Po pamaldų bus nulydėta į Šv. Kazimiero kapines.
Nuoširdžiai kviečiame visus, gimines, draugus ir pažįstamus dalyvauti šiose laidotuvėse.
Nuliūdę: Vyras, duktė ir anūkė.
Laidotuvių direktorius Antanas M. Phillips. Tel. YArds 7-3401.

A. † A.
JUOZAPAS LENKART

Mirė rugp. 8 d., 1962 m., 12:30 val. ryto, sulaukęs senatvės.
Kilo iš Tauragės apskričio. Švėkšnos parapijos.
Amerikoje išgyveno 61 m.
Pasiliko dideliame nuliūdime brolienė Elzbieta, sesers dukterys: Valerija Martišius, Agnes Nausėda, ir Lucille Yucius ir jų šeimos, brolio vaikai: Benedict ir Eleonor Lenkart, ir Eugenia Volkman ir jų šeimos, kiti giminės, draugai ir pažįstami.
Velionis buvo brolis a. a. Pranciškaus ir a. a. Mataušo Lenkartų.
Priklausė Am. Liet. Piliečių Pašalpos Klubui.
Kūnas pašarvotas Wold and Wold koplyč. 3337 W. North Ave.
Laidotuvės įvyks penktad., rugp. 10 d., iš koplyčios 8:45 val. ryto bus atlydėtas į Šv. Mykolo parapijos bažnyčią, kurioje įvyks gedulingos pamaldos už velionies sielą. Po pamaldų bus nulydėtas į Šv. Kazimiero kapines.
Nuoširdžiai kviečiame visus: gimines, draugus ir pažįstamus dalyvauti šiose laidotuvėse.
Nuliūdę: giminės.
Laidotuvių direktorius Steponas Lackawicz. Tel. RE 7-1213.

A. † A.
KAZIMIERA KUZMA
PO TĖVAIS PIGENYTĖ

Gyveno 3236 So. Carpenter St.
Mirė rugpiūčio 7 d., 1962, 11.30 val. iš ryto, sulaukus 69 m. amžiaus. Gimė Lietuvoje. Kilo iš Panevėžio apskričio.
Amerikoje išgyveno 50 metų.
Pasiliko dideliame nuliūdime du sūnūs: Joseph, marti Eleonor ir Peter, marti Hertha; dvi dukterys, Anna ir Arline Edart, žentas John; penki anūkai Carol ir Kenneth Kuzma ir Mark, Gale ir Claudia Edart ir daug kitų giminių, draugų ir pažįstamų.
Lietuvoje liko dvi seserys: Uršulė ir Bladzė.
Kūnas pašarvotas Jurgio Rudmin kopl., 3319 S. Lituanica Ave.
Laidotuvės įvyks šeštad., rugp. 11 d., iš koplyčios 9 val. ryto bus atlydėta į Šv. Jurgio parapijos bažnyčią, kurioje įvyks gedulingos pamaldos už velionės sielą. Po pamaldų bus nulydėta į Šv. Kazimiero kapines.
Nuoširdžiai kviečiame visus: gimines, draugus ir pažįstamus dalyvauti šiose laidotuvėse.
Nuliūdę: sūnūs, dukterys, marčios, žentas ir anūkai.
Dėl informacijų skambinti RE 7-1213.

Pasinaudokite "Draugo" Classified skyriumi

Skaitykite ir platinkite dienraštį "Draugą"

APLINK MUS

× **Vysk. K. Salatka** rugp. 15—16 dienomis bus Chicagoje ir dalyvaus Šv. Kazimiero seserų įžadų ir jubiliejaus iškilmėse. Tai bus pirmas naujojo lietuvio vyskupo oficialus vizitas lietuviškoje įstaigoje Chicagoje.

× **Ryšium su Lietuvos paviljonu Tarptautinėje parodoje,** padaugėjo įvairūs pasiteiravimo laiškai Lietuvos konsulate. Krei piasi nemažai amerikiečių mokytojų ir mokinių, parodydami susidomėjimą Lietuva. Gen. kons. dr. P. Daužvardis atostogų nevyksta ir visą vasarą darbuojasi konsulate.

× **Kun. A. Grigaitis** atostogų metu yra atvykęs į Chicagą. Išvyksta šios savaitės pabaigoje. Sustojęs Ciceroje.

× **Naujosios ir padidintos Alto centro valdybos** pirmasis susirinkimas bus šeštadienį rug piūčio 18 d. Numatoma, kad šiame susirinkime bus pasidalin ta pareigomis ir aptarti ateities veiklos planai.

× **Jonas Pabedinskas,** naujasis Amerikos Lietuvių R. K. Federacijos Chicagos apskrities pirmininkas, rūpinasi šios organizacijos skyrių parapijose atgaivinimu.

× **Ignas Sakalas** buvo atvykęs į "Draugo" administraciją tartis dėl spausdinimo Lietuvos Vyčių istorijos, kurią jisai jau yra parašęs.

× **Stasys Pieža,** Chicago American redaktorius, šiuo metu atostogauja savo ūkyje Indiana valstybėj.

× **Jonas Degutis** sveikatos patikrinimui yra Loretto ligoninėje, kamb. 525.

× **Balfo 95 skyr.** (E. Chicago, Ind.) parengimas bus ne 12, o 25 rugpiūčio, šeštadienį, p. Jonyno ūkyje, Chesterton'e.

× **Kun. A. Lipniūno kuopa** ruošia iškylą į Grant Parko koncertą šį penktadienį, rugpiūčio mėn. 10 d. Visi norintieji vykti susirenka prie Jaunimo Centro 7 v. v. ir išvažiuoja kartu autobusu.

× **Dainavos stovyklą** gausiai remia jaunimo mylėtojai. Kaip mums praneša kun. dr. P. Celiešius, K. Kazakevičienė iš Brooklyno, N. Y., per kun. V. Dabušį, paaukojo $100.00. B. Staniškis, iš Detroito, paaukojo $40.00, K. Karuža iš Los Angeles, Calif., lankydamasis stovykloje, nufilmavo stovyklaujančio jaunimo vykdomos programos būdingesnius momentus ir ta proga įteikė stovyklos plėtimo reikalams $20.00, K. Krušinskas, iš New Yorko, prisiuntė statybai $25.00.

× **M. Pėteraitienė, solistė Jonė Bružienė ir Stasė Blandytė-Paškuvienė,** su šeimomis atostogaudamos "Ventoj", Union Pier, Mich., Odinų vasarvietėje, paruošė vaikus programai, kurią rugpiūčio m. 4 ir 5 d. temstant gražiai išpildė aikštėje tėveliams ir vasarojančiai publikai.

× **Ona Mažeikienė,** 3215 So. Green St., susilaukė gausių svei kinimų ir dovanų vardinėse. Benediktas ir Ona jau daug metų skaito "Draugą", yra mieli ir geraširdžiai lietuviai.

× **GERA PROGA** rugpjūčio mėn. įsigyti rašomąją mašinėlę lietuvišku ar angliškų raidynu labai **nupiginta kaina.** Katalogus ir informacijas apie rašomas ir įvairias skaičiavimo mašinas gausite veltui, tik praneše savo adresą: J. L. Giedraitis, 10 Barry Dr., E. Northport, L. I., N. Y., kuris "Draugui" žinomas, kaip sąžiningas asmuo. (Sk.)

× **Alės Rūtos** naujas veikalas — istorinis romanas "Priesaika", iš Vytauto Didžiojo laikų, jau spausdinamas "Draugo" spaustuvėje. Tai kūrinys iš Alės Rūtos ciklo "Didžioji meilė", pradėto su veikalu "Motinos rankos". Knyga turės 314 puslapių.

× **Žurnalo "Į Laisvę"** naujas (29) numeris jau išspausdintas, brošiūruojamas ir netrukus bus siuntinėjamas prenumeratoriams. Šiame numeryje rašo K. Baras apie žmogaus tragizmą, prof. dr. Z. Ivinskis apie lietuvių tautos rezistencijos reikšminguosius momentus, Andrius Baltinis — apie lietuviškos asmenybės ugdymą lituanistiniame švietime, M. Musteikis duoda plačią pavergtos Lietuvos kultūrinio gyvenimo apžvalgą, V. Vidzgiris informuoja apie Sovietų darbo stovyklas. Platesnė knygų ir visuomeninio gyvenimo apžvalga. Serijoje "Rezistencijos dienos ir žmonės" plačiau rašoma apie vieną iš talentingųjų lietuvių rezisten tų — Julijoną Butėną.

× **Kun. Stasys Šantaras,** L. B. Kultūros fondo pirmininkas, paskirtas Šv. Juozapo parapijos vikaru, kur klebonauja kun. Viktoras Černiauskas. Naujas kun. Šantaro adresas: 8801 So. **Saginaw ave., Chicago 17, Ill.**

× **Dailininkė J. Paukštienė** labai laukiama Los Angeles, Ca lifornijoje. Lietuvių Bendruome nė rugsėjo 9 dieną, Lietuvių die nos proga, ruošia jos kūrinių parodą.

× **Kun. B. Sugintas** pasiuntė per Balfą $1,180.00 už liepos mėnesį Vasario 16, Saleziečių ir Punsko gimnazijom.

× **Domininkas ir Ona Balis,** 2649 W. 94th Street, labai nudžiugo, sulaukę savo sūnaus Tomo, kuris atvyko iš Arizonos dviems savaitėms. Jis tarnauja kariuomenėje. Tėveliai surengė puotą Hinsdale, Ill., po atviru dangumi. Svečių tarpe buvo tiktai artimieji:

Žebrauskių šeima, Balių ir taipgi Tomo močiutė Barbora Pocius su Stanislovu Pocium.

Barbora ir Stanislovas Pociai yra ilgamečiai mūsų dienraščio rėmėjai.

× **Ona Pilipauskienė,** 7119-So. California Ave., Vardinių proga susilaukė gražių sveikinimų ir dovanų. Buvo pasveikinta jų dukrelė Ona Vaitkus. Ona ir Kazimieras Pilipauskai yra ilgamečiai "Draugo" skaitytojai ir rėmėjai.

× **Dukštos kepyklos duonos išvežiotojas A. Raila,** gyv. 4550 S. Paulina St., rugp. 4 d. važiuo damas 39 St., atsitrenkus ratui į duobės kraštą, atsidarius durims, iškrito ir smarkiai susižalojo. Sunkvežimis, netekęs kontrolės, atsimušė į užtvarą ir sustojo. A. Raila policijos patalpintas į Central Community ligoninę, 5701 S. Wood St., 217 kambarys.

× **J. Vepštas,** gyvenąs Market Parke, įvykusios nelaimės metu susilaužė šonkaulius. Rugp. 4 d. dukters Janutės ir žmonos išvežtas į Central Community ligoninę, 217 kambarys.

Nek. Pr. Seserų gildos Cicero skyriaus valdyba, susirinkusi pasitarti apie rugsėjo 30 d. ruošiamą madų parodą Jaunimo centre; tikslas — paremti arkiv. Matulaičio vardo senelių namų statybą. Į posėdį atsilankė sesuo Margarita, besidarbuojanti Toronte, Kanadoje. Nuotraukoje (iš kairės): Stefa Kisielienė, Aldona Prapuolenytė, sesuo Margarita, Marija Remienė ir Ona Venclovienė.
A. Račkausko nuotrauka

Chicagoj ir apylinkėse

CICERO PADANGĖJE

P. P. Valaičiai turėjo ilgesnes atostogas Detroite ir Kanadoje. Pedagogas Valaitis buvo sunegalavęs, bet jautri ir maloni jo žmonelė juomi rūpinosi ir jis pasveiko, tik gavo nemalonią žinią iš New Yorko — sūnus Jurgis rimtai sirguliuoja. Tas pranešimas daug paveikė tėvus.

P. Tarulis, ilgametis vietos gyventojas, turi nuosavus didelius namus 1438 So. 50 Th Ct. Pirmą aukštą patys užima ir giminaitis Domininkas. Visi trys pensionieriai. Antras aukštas nuomojamas. Gyvena jauni žmonės — P. Strumilos. Tai darbštūs lietuviai, nusistatę įsigyti nuosavą pastogę.

Stasys Bakutis, ilgametis vietos gyventojas, jau išėjęs pensijon. Bakutis yra veiklus, lanko susirinkimus, prisideda pagal išgales. Buvo susirgęs. Iš ligoninės išsikėlė pas dukrą užmiestin. Gerai pasitaisė. Draugai jį atlanko, ypač Kareivių draugijos Klem. Laudanckas ir Rom. Nartonis.

K. P. Deveikis

LITHUANIAN CHAMBER OF COMMERCE OF ILLINOIS GOLFO DIENA

Lietuvių Prekybos Rūmų metinė golfo diena įvyks ateinančią savaitę, rugpiūčio 15 d., Silver Lake Country klube, prie 147 ir 82 Ave., Orlando Park, Ill.

Golfo turnyras prasidės 9 v. ryto. Turnyro reikalams atstovaus Stanley Balzekas, Sr. Var žyboms einant prie 9-tos duobės, William J. Kareiva, Julius Kuzas ir jų žmonos golfininkams pateiks užkandžių ir gėrimų. Pagaliau 6:30 v. vakare bus pateikta skani vakarienė.

Vakarienės metu sveikinimo žodį tars LPR prezidentas dr. Joseph B. Jerome. Varžybas lai mėjusiems bus įteiktos trofejos ir išdalintos dovanos vakarienės dalyviams.

Golfo dienos rengimo komisijos pirmininkas F. A. Raudonis sako, jog šiai pramogai įvairių įmonių vedėjai ir prekybininkai jau paskyrė per 300 vertingų dovanų.

Ateinančio penktadienio vaka re dr. J. Jerome, savo reziden cijoje (6720 S. Cambell Ave) šaukia antrą nepaprastą LPR

Dr. J. B. Jerome

direktorių posėdį. Jis pageidauja, kad tame posėdyje direktoriai apytikriai praneštų, kiek bilietų yra išplatinta; valgyklos vadovybei reikia žinoti, kokiam skaičiui maisto pagaminti ir gė rimų parūpinti.

Bilietus užsakyti reikia dabar. Šiuo reikalu kreipkitės į Golfo dienos rengimo komisiją arba direktorius. **Fr. Bulaw**

× **Susidarė dvi L. B. valdybos.** Iš septynių išrinktų asmenų, Cicero L. Bendr. valdyba, jau baigiantis jos kadencijai, suskilo į dvi.

Pastebėtina, kad prieš paskutinius dvejus metus Cicero L. B. veikla pasižymėjo išskirtinu aktyvumu, pasigėrėtina veikla. Tai pamoka, kad renkant vadovaujančius L. B. asmenis, reikia kreipti ypatingą dėmesį į renkamųjų tautinį sąmoningumą, į jų tautinės atsakomybės jutimo pajėgumą. (C.)

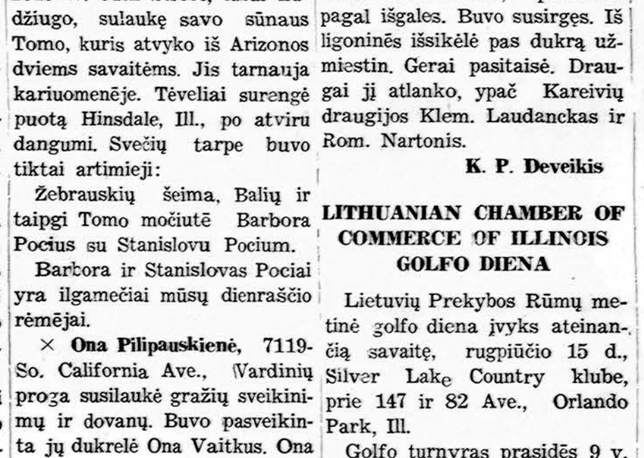

Zalonių šeima: Ona, Salomėja, Andrius ir du broliai dvynukai kunigai marijonai — Jonas ir Jeronimas. Andrius Zalonis "Drauge" išdirbo prie spausdinimo mašinos penkeris metus. Zalonių šeima persikėlė iš Chicagos į Plymouth, Pa.

VIETOJ NEKROLOGO A. A. ROLANDUI—ALFONSUI NAVIKUI

Š. m. liepos 31 d. atsisveikinome su 18 metų jaunuoliu, Kelly Aukšt. mok. auklėtiniu Rolandu—Alfonsu Naviku. Velionis buvo ne amerikoniško temperamento. Ramaus būdo, draugiškas, mokėjo užimti tiek suaugusius, inteligentus, tiek ir vaikus. Jojo geriausias draugas — knyga. Iš bibliotekos parneš tą storą knygą perskaitydavo į dvi naktis. Kai klasėje mokytojas klausdavo kai ko iš visuomeninės (pasaulinės) padėties, velionis tik vienas atsakydavo, nes jis sekė spaudą, ir klasėje buvo geriausiu mokiniu. Dar vieneri metai, ir būtų baigęs šią mokyklą. Deja, juo tolyn, juo labiau ima jausti širdies negalavimus. Gydytojai, kiek galėdami, teikdavo jam pagalbą. Pa skutiniu laiku sveikata visai susilpnėjo. Jam buvo aišku, kad teks šį pasaulį apleisti, tad jis dar su didesniu intensyvumu bu vo užsigulęs ant knygų. Velionis sakydavo: "Noriu dar sužinoti, koks tikrai yra pasaulis, ir kas jame dedasi".

Liepos 28 d. pavakary R.—A. Navikas žiūrėjo televiziją. Staiga nusišypsojo ir aukštelninkas krito į lovą — ant jos sėdėjo. Tėvai iššaukė ugniagesius. Nieko nebepadėjo. Gydytojas paskutiniame vizite nustatė, jog jam pagalbos nebėra, bet apie tai nesakė.

Liepos 31 d. iš Nekalto Prasidėjimo Šv. P. Marijos bažnyčios kūnas buvo nulydėtas į Šv. Kazimiero kapines. Žmonių palydėjo nelauktai daug. Gamta jo laidotuvėse buvo labai maloni, nes velionis gamtą visokeriopame pavydale mylėjo.

Žmonių sprendimu, jaunuolis Rolandas—Alfonsas turėjo dar daug žemės apsisukimų apie saulę išvysti, ateitį sukurti, ir t. t., bet — Amžinybės nuostatai nepajudinami. "Tebūnie Tavo valia".

Velionio netekę, mes vien su gailesčiu tegalime pasakyti: "Priglausk, Viešpatie, jo sielą". O kūnui — "Tebūnie Tau lengva naujosios tėvynės žemelė".

J. Bertulis

IŠ ARTI IR TOLI

J. A. VALSTYBĖSE

— **Daiva Bajorūnaitė,** gyvenanti Detroite, redagavo **"Vaivorykštės", Detroito moksleivių** ateitininkų laikraštėlio, pirmą numerį. Redaktorės padėjėja — Indrė Damušytė. Iliustravo: Ve rena Petrauskaitė, Danutė Polteraitytė ir Rita Garliauskaitė. "Vaivorykštė" turi labai turtingą ir įvairų turinį. Trumpas, bet puikus kuopos pirmininko Kazio Jankausko žodis skaitytojams. Apie Maironį rašo Aldona Čiunkaitė. Poezijos nedaug: tik Ritos Garliauskaitės "Tėvynės ilgesys". Specialiais ateitininkams klausimais rašo Danguolė Majauskaitė, Indrė Damušytė, Vijoleta Majauskaitė. Vytautas Kutkus aprašo Moksleivių stovyklą. Gražus Vidmanto Brazio rašinys apie pavasarį tėvynėj. Rabindranath Tagorės eilėraštis — išverstas Erdvilo Bankausko. Irena Buitkutė vaizdžiai aprašo blogų vaikų būrius (Gangs) Detroite. Yra anekdotų, rašinys apie madas (Rūtos Bražytės), įvairių žinių iš organizacinio gyvenimo, iš sporto pasaulio ir kitur. Labai gražus leidinys.

AUSTRALIJOJE

— **Lietuvė A. Laage,** žymaus vokiečių architekto, ligoninių statybos specialisto, žmona iš Vokietijos buvo nuvykusi į Aus traliją aplankyti savo sesers Urbonavičienės.

— **Kun. Antaną Kazlauską,** MIC ir **kun. Praną Dauknį,** MIC, iš Londono nuvykusius į Australiją darbuotis tarp tremtinių, lietuviai pagerbė specialiu parengimu. Pobūvis buvo Adelaidėje, Lietuvių Katalikų Centro salėje. Vaišes suruošė Lietuvių Kat. Moterų draugija. Vakarienei vadovavo P. Pusdešris. Visų pirma sveikino ALB apyl. pirmininkas inž. Tymukas.

Tarybos vicep. B. Dičiūnas priminė kun. Dauknio žodžius, kad visoje laisvoje Europoje jis nematė nei vienoje bažnyčioje tiek lietuviškumo, kiek jo surado Adelaidėje šv. Kazimiero koplyčioje. Sekė vienas po kito sveikinimai: p. Gavėnienė, L. Kat. Mot. pirmininkė, sveikino tos draugijos vardu, J. Rupinskas — Adelaidės Sendraugių Ateitininkų vardu, mokyklos ve dėja E. Varnienė — šv. Kazimiero savaitgalio mokyklos var du; pažymėjo, kad abiejų dvasios vadų, o ypatingai kun. Pra no Dauknio, laukia jaunasis atžalynas, kad jis suaugtų ir pasidarytų gražiu jaunimu — lietuviais ir katalikais. Ateitininkų moksleivių globėjas A. Kubilius nurodė, kad mūsų kunigams bus geriausia dovana, jeigu visi gražiai lankysime savo šv. Kazimiero koplyčią. Katalikiškos organizacijos kapelionams įteikė dovanas. Į kapelionus Adelaidės skautų ir Vilniaus tunto vardu kalbėjo p. Gavelis, džiaugdamasis ir paskaut. kun. Dauknio atvykimu. Liet. Sąjungos valdybos atstovas L. Martinkus linkėjo, kad kunigams pavyktų pasiekti geresnio lietuvių savitarpio sugyvenimo. A. Stepanas studentų vardu linkėjo kun. Antanui suvienyti ideologiniai išsisklaidžiusią Ade laidės visuomenę, o kun. Pranui pasėti jaunimo širdyse Dievo žodį, kad iš jo išeitų lietuviai inteligentai ir katalikai. Vyties sporto klubo pirmininkas J. Jaunutis linkėjo kapelionams, kad jie sustiprintų mūsų sportuojančio jaunimo dvasią. J. Vasiliauskas sveikino tų lietuvių vardu, kurie čia gyvena ir eina į bažnyčią. LAS'o vardu sveikino p. Šerelis.

Lietuvos kariuomenės savanorių kūrėjų ir Vyties kryžiaus kavalierių P. A-lijoje vardu kapelionus sveikino L. Vasiliūnas.

Liet. Teisininkų draugijos var du kalbėjo L. Garbaliauskas, o Lithuania choro vardu — L. Gerulaitis.

— **A. a. Uršulė Vasarienė** mirė Sydniejuje, sulaukusi 71 m. amžiaus. Lietuvoje buvo pre kybininkė, kilusi iš Ylakių, žemaitė.

CHICAGOS ŽINIOS

DINGO IMPORTŲ UŽ $150,000

Vagiliai įsiveržė į Hornstein, Inc., ir Ross Electronics kompanijos 7-ame aukšte esančius sandėlius, 320 W. Ohio st., ir pavogė iš užsienio importuotų radijų, juostelių užrašytojų ir foto aparatų už $150,000.

REIKALAUJA PAŠALINTI 500 DARBININKŲ

Sanitariniam distriktui atleidus iš darbo 17 darbininkų, to paties distrikto patikėtinis Edmund Kucharski reikalauja, kad dar bent 500 darbininkų būtų atleista. Sakoma, kad ir be šių 500 darbininkų, distrikto darbas nenukentėtų.

NESPĖJO PAVOGTI KAILINIŲ

Kai kailinių pardavėjas George Lipton grįžo į savo 11-ame aukšte kambarį Executive House viešbutyje, jis pastebėjo du vyrus ir vieną moteriškę baigiančius išnešti į gretimą kambarį $23,790 vertės kailinukų. Palikę kailinius jie pabėgo. Policija areštavo įtartiną moterį, bet ji neprisipažįsta.

MAINOSI LAIKAI, KYLA KAINOS

Chicagoje 1945 m. už vieną dieną praleistą ligoninėje kainavo $9; šiomis dienomis už vieną dieną reikia mokėti apie $43.51.

ŠOKO IŠ ANTRO AUKŠTO

Kai vyras įsibrovė į jos miegamąjį, 22-jų metų Miriam Skolnik, 2737 N. Spaulding, šoko pro antro aukšto langą. Ji randasi Belmont ligoninėje. Vėliau policija sučiupo įsibrovėlį.

APŽIŪRĖS DANGORAIŽIUS

Iš Italijos atvykę 80 arkitektų, priklausančių Instituto Nazionale Di Architettura, per tris dienas apžiūrės Chicagos dangoraižius.

ŠUNŲ ĮKANDIMAI PAGAUSĖJO

Pernai Chicagoje ir priemiesčiuose 20,845 asmenys buvo šunų įkasti. Šiais metais šunų įkąsti 13,514 asmenų. Jei taip bus iki metų galo, tai bus 10% pakilimas. Pačioje Chicagoje yra 150—175,000 šunų. Cook apskrities priemiesčiuse yra per 200,000 šunų. Nuo gegužės 1 d. 39,966 šunų savininkai atnaujino leidimus užmokėdami po $2.

GIMĖ NENORMALUS KŪDIKIS

Franklin Parke, Chicagos priemiestyje, prieš kelis mėnesius 24 metų motina pagimdė nenormalų kūdikį. Ji buvo ėmusi thalidomide vaistų. Abi vaikelio rankos pilnai neišsivystė. Tai pirmas toks įvykis Chicagos rajone.

PRISIUVO NUPIAUTĄ RANKĄ

Arthur Holmes, 8148 Inglesi de ave., neteko dešinės rankos iki riešo, kai ji įkliuvo į piaustymo mašiną darbovietėje Bee Bindery, 15 S. Throop st. Jis buv nuvežtas į St. Luke ligoninę, kur po penkių valandų operacijos ranka buvo prisiūta prie riešo. Jeigu ranka išgis, tai bus minėtinas įvykis Chicagos medicinos istorijoje.

—o—

PROTESTANTŲ DVASININKAS KATALIKŲ PARTIJOJ

Vadovaujantis liuteronų politikas, steigėjas dabar Portorikoje valdžioje esančios Liaudies partijos, protestantų dvasininkas Jose M. del Rio Julien įstojo į katalikišką Krikščionių Akcijos partiją. Tą savo žygį jis aiškina noru tapti dar vienu kariu "tame didžiame Portorikos moralinio, socialinio ir krikščioniko atgimimo sąjūdyje".

KAS KĄ IR KUR

— **Chicagos Našlių-kių ir Pavienių klubo** susirinkimas įvyks penktadienį, rugp. 10 d. 8 val. vakaro Vengeliausko salėje, 4500 S. Talman Ave. Malonėkite visi atsilankyti. Po susirinkimo bus pasivaišinimas, muzika ir šokiai.

M. U.

— **Budriko radijo programa** būna sekmadieniais iš stoties WHFC, 1450 kil. nuo 2 iki 2:30 val. po pietų. Lietuviškos dainos, muzika, mįslių varžybos. — **Pranešėjas**

AUKŠTYN ŠIRDIS

KUN. J. PRUNSKIO parengtas

pavyzdžių ir gražiųjų minčių rinkinys

Čia galima susipažinti su daugybe asmenų ir pasigerėti jų charakterio bruožais, pasirodančiais įvairiose gyvenimo aplinkybėse. Knygą gražiai atspausdino Immaculata Press, Putman, Connecticut. 260 pusl. Kaina $2.00.

Užsakymus siųskite: —

"Draugas", 4545 West 63rd Street, Chicago 29, Ill.

Platintojams duodame nuolaidas

BŪKIME IŠTIKIMI LIET. KNYGAI

★ ★ ★

Įstodami į Liet. Knygos Klubą ir įmokėdami 5 dol. metinio mokesčio mes įgaliname per vienerius metus pasirodyti kelioms naujoms gerai parinktoms liet. knygoms ir tuo pačiu uždirbame 2.50 dol., nes knygų pasirinkome už 7.50. dol.

Lietuviškos Knygos Klubo nariais — lietuvybės kalviais gali būti visi, pasiuntę 5 dol. šiuo adresu:

LIETUVIŠKOS KNYGOS KLUBAS

4545 W. 63rd St., Chicago 29, Ill.