THE LIBRARY OF CONGRESS GRATIS
REFERENCE DEPARTMENT
SERIALS DIVISION
WASHINGTON 25, D. C.

DRAUGAS

THE LITHUANIAN WORLD-WIDE DAILY

LAISVOJO PASAULIO LIETUVIŲ DIENRAŠTIS

4545 WEST 63RD STREET CHICAGO 29, ILLINOIS
TELEPHONE: LUDLOW 5-9500

Vol. XLVI | Price 10¢ | KETVIRTADIENIS, 1962 LAPKRIČIO 1 D. | Kaina 10 c. | Nr. 257

Nehru pašalino Menoną iš Indijos gynybos posto

Nehru — ne tik premjeras, bet ir gynybos ministeris

Krito raudonųjų draugas, bet jis gavo gamybos ministeriją

NEW DELHI. — Indijos gynybos ministeris Krišna Menon pašalintas iš šio posto, nors ministerių kabinete eina gynybos ministerio pareigas.

Premjeras Nehru pašalino Menoną iš gynybos ministerijos pareigų, ir pats Nehru tvarkys gynybos ministerijos reikalus.

Indų parlamentas rūsčiai kritikavo Menoną dėl jo nesugebėjimo ar nenorėjimo apginkluoti savo valstybę prieš Kinijos komunistų agresiją. Kiniečiai komunistai pradėjo spalio 20 dieną brautis į Indijos teritoriją, nes Menon nerodė ryžto kovoti prieš raudonąją Kiniją, kuriai jis nuolat pataikaudavo įvairiomis progomis.

Ginklai Indijai

WASHINGTON, D.C. — Valstybės departamentas vakar pranešė, jog bus pasiųsti Indijai aukštos rūšies ginklai šios savaitės gale. Indija paprašė Jungtines Amerikos Valstybes atsiųsti ginklų, nes jai jų trūksta kovose prieš Kinijos komunistus įsibrovėlius.

Bonna pažadėjo pagalbą Indijai

BONNA. — Vakarų Vokietijos vyriausybė šiom dienom pažadėjo pagalbą Indijai, kariaujančiai prieš Kinijos raudonųjų dalinių įsiveržimą į indų teritoriją.

Karl Guenther von Hase, vyriausybės spaudos šefas, nenurodė kokios rūšies bus toji pagalba.

Egipto kariniai daliniai Yemene

KAIRAS. — Yemeniečių revoliucinis režimas pirmą kartą viešai pareiškė, jog egiptiečių kariniai daliniai kovoja Yemene prieš rojalistus.

Yemeno kariniai daliniai, sustiprinti Egipto dalinių, kovojo Behano apylinkėje, kuri susisiekia su Adeno protektoriatu.

Egipto viceprezidentas Amer, egiptiečių ginklų jėgų viršininko pagalbininkas, sugrįžo užvakar į Kairą iš Yemeno, kur jis viešėjo tris dienas.

JAV paleido satelitą Anna

CAPE CANAVERAL, Fla. — Jungtinės Amerikos Valstybės iš Cape Canaveral vakar paleido satelitą aplink žemę.

Satelitas Anna, 155 svarų, turi uždavinį matuoti žemės dydį ir jos apskritimą. Norima sudaryti tikslesnius pasaulio žemėlapius.

Kadangi raketa buvo iššauta į šiaurės rytus — Rusijos link, JAV gynybos departamentas iš anksto pranešė laiką ir iššovimo kryptį.

Auga Japonija

TOKIO, Japonija. — Vyriausybė spalio 29 dieną pranešė, jog Japonija turi 95,100,000 gyventojų.

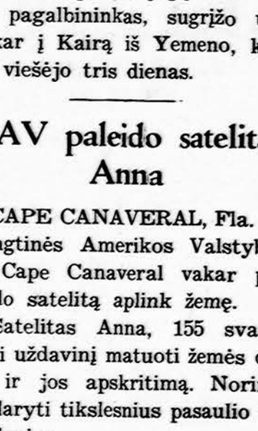

Gen. Lauris Norstad, Šiaurės Atlanto organizacijos (Nato) karinių dalinių vyriausias vadas, pasiliks šiame poste iki sausio 1 d., padidėjus pasaulinei įtampai. Jo išėjimas į atsargą buvo numatytas spalio 31 dieną. (UPI)

Britai skrenda į Australiją

SYDNĖJUS, Australija. — Didžiausias britų būrys — 103 asmenys — buvo atvežtas lėktuvais į Sydnėjų spalio 29 dieną. Dar penkiasdešimt asmenų paliks Britaniją ir atskris lėktuvais lapkričio 19 dieną.

Naujas gydytojų streikas Romoje

ROMA. — Romos ligoninių gydytojai, slaugės ir kiti tarnautojai spalio 29 dieną pradėjo naują penkių dienų streiką. Jie nori didesnio atlyginimo ir pagerinti darbo sąlygas.

Pakistano ir Indijos santykiai

DACCA, Pakistanas. — Vyriausybė nekomentuoja Indijos - Kinijos pasienio karo, bet visai aišku, jog Pakistanas patenkintas Indijos įkliuvimu į spąstus.

Pakistanas ir Indija yra nesantaikoje dėl Kašmiro.

Pasak diplomatinių pranešimų, premjeras Nehru kreipėsi į prezidentą Kahną, ieškodamas Pakistano simpatijų pasienio su sikirtime su raudonąja Kinija.

KALENDORIUS

Lapkričio 1 d.: Visi Šventieji, Kaributas, Vaivada.

Lapkričio 2 d.: Vėlinės, Šalna.

Lapkričio 3 d.: šv. Malakijas, šv. Hubertas, Vidmantas, Vosgilė.

ORAS

Oro biuras praneša: Chicagoje ir jos apylinkėje šiandien — apie 60 laipsnių, galimas lietus; rytoj — šalta, galimas lietus su sniegu.

Saulė teka 6:22, leidžias 4:47.

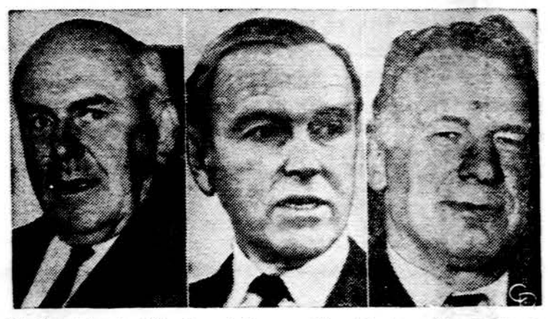

Prezidento Kennedžio komisija — Prezidentas Kennedy paskyrė komisiją, kuri rūpinsis, kad būtų panaikintos sviedinių ugniavietės Kuboje. Iš kairės į dešinę: John McCloy, gynybos vicesekretorius Roswell Gilpatrick ir valstybės vicesekretorius George Ball. McCloy yra Kennedžio nusiginklavimo patarėjas ir dirba kartu su Jungtinių Tautų ambasadorium Stevensonu. (UPI)

Fidel Castro reikalavimai

Raudonosios Kinijos ir Sovietų pozicija

MIAMI. — Jungtinių Tautų generalinio sekretoriaus U Thant vizitas Havanoje pas Kubos diktatorių Castro atnešė šiokių tokių vaisių: atnaujintas telefoninis susisiekimas tarp Havanos ir Miami.

Sovietų Sąjungos vicepremjeras Mikojanas rytoj atvyksta į Havaną tartis su diktatorium Castro dėl sovietų sviedinių ugniaviečių likimo.

Fidel Castro reikalauja, kad Jungtinės Amerikos Valstybės apleistų savo laivyno bazę Guantanamoje, Kuboje, jei šis kraštas nori, kad Sovietai panaikintų savo raketų bazes Kuboje, ir jų išmontavimą stebėtų Jungtinių Tautų komisija.

Šią Castro poziciją remia rau donoji Kinija ir Sovietų Sąjunga.

Vakar po pietų U Thant grįžo į New Yorką iš Havanos, kur turėjo pasitarimus su diktatorium Fidel Castro. U Thant, gal būt, "išlaikys" Castrą valdžios balne.

Du Indijos vyskupai grįžta namo

VATIKANAS. — Kai kuriems Indijos vyskupams leista palikti visuotinį Bažnyčios susirinkimą ir grįžti namo susikirtus indams su raudonąja Kinija.

Du indų vyskupai iš Assam provincijos, kurią nori užimti raudonieji kiinečiai, išvyko vakar į savo diecezijas. Išvyko namo Shillongo vyskupas S. Ferrando ir Dibrugarh vysk. O. Marengo.

Kiti iš 84 susirinkimo tėvų, atstovaujančių Indijos 5,500,000 katalikų, irgi yra pasiruošę vykti namo, jei užtruks krizė Indijoje.

— **JAV komercijos departamentas** vakar nuėmė draudimą gabenti gaminius į Kubą.

LAISVĖ — PIRMASIS UŽDAVINYS

Pareiškė prezidentas Kennedy. Socialinės ir ūkinės reformos

WASHINGTON, D.C. — Prezidentas Kennedy užvakar pareiškė, kad laisvės išsaugojimas vakarų pusrutulyje yra pirmas didysis JAV žmonių uždavinys. Šioje pirmojoje viešoje kalboje, pasakytoje po įvedimo Kubos blokados, prezidentas Kennedy, kreipdamasis į Brazilijos vadovaujančių kariškių grupę, pareiškė, kad Šiaurės ir Pietų Amerikos valstybių solidarumas praeitos savaitės krizėje buvo didžiausias jo pasitenkinimo šaltinis.

Toliau prezidentas Kennedy pabrėžė, kad visų vakarų pusrutulio tautų uždavinys yra ne tik savo kraštams garantuoti laisvę, bet taipgi ir aukštesnį gyvenimo standartą. Kalbėdamas į 80 Brazilijos Karo kolegijos studentų ir profesorių, prez. Kennedy taipgi pažymėjo, kad jis įsitikinęs, jog socialinės ir ūkinės reformos, pravedamos vykdant Sąjungos Pažangai programą, yra ateities viltis Pietų Amerikai, kai tik bus numalšinta karinė grėsmė Karaibų jūroje.

"Būdami laisvi ir įstengdami tą laisvę išlaikyti bei apginti, mes privalome ją panaudoti kiekvienos mūsų sąjungon įeinančios valstybės viduje sukurti patogesnį ir vaisingesnį mūsų piliečių gyvenimą vakarų pusrutulyje. Toksai yra siekimas JAV ir toksai Brazilijos žmonių."

Maharadžų prašo pagalbos

NEW DELHI. — Indų vyriausybė šiom dienom kreipėsi į maharadžas, kad jie atiduotų 10 procentų savo pensijų nacionaliniam gynybos fondui.

Vyriausybė seniau prašė 457,000,000 žmonių tautą duoti gausiai fondui, kad būtų sėkmingai kovojama prieš Kinijos komunistus įsibrovėlius.

TRUMPAI IŠ VISUR

— **Britų premjeras Macmillan** užvakar parlamente gynė prezidento Kennedžio staigų žygį kubiečių krizėje, kritikuojant užvakar opozicinei darbiečių partijai JAV galvą.

— **Izak Ben-Zvi** išrinktas Izraelio prezidentu trečiam penkerių metų terminui.

— **Stiprus žemės drebėjimas** užvakar sukrėtė Nicaraguą.

— **Prancūzijos prezidentas Charles de Gaulle** patenkintas referendumu, įvykusiu praėjusį sekmadienį, kuriame 62 proc. balsuotojų pasisakė, kad ateityje prezidentus rinktų tauta tiesiogiai. Šį sekmadienį Prancūzijoje bus renkamas naujas parlamentas.

De Gaulle pasilieka prezidento poste.

— **...kai Ispanijos - Amerikos** karas davė Kubai laisvę, ji priėmė straipsnį, leidžiantį Jungtinėms Amerikos Valstybėms ją užimti bet kada, kai panorės Washingtonas (Walter Winchell).

— **Maskvos radijas** vis dar tebeaiškina, kodėl Sovietų Sąjunga užėmė naują poziciją Kubos atžvilgiu.

— **Sovietų gynybos ministeris maršalas Rodion Malinovski** priešinosi diktatoriaus Nikitos Chruščiovo nutarimui ištraukti savo sviedinius (raketas) iš Kubos.

— **Vyrai Yemene dažo plaukus. Vyrai Yemene,** senovinėje arabų žemėje, dar tebedažo plaukus nubaidyti piktas dvasias.

— **Kanada stato ligonines.** Kanadiečiai 1948 — 1958 m. išleido ligoninių statybai ir įrengimams $1,178,000,000.

— **Kanada** universitetų statybai išleis $100,000,000 per sekančius trejus metus.

— **Kambodija ir Kuba** nutarė užmegzti diplomatinius santykius, pasikeisdamos ambasadoriais.

— **Gomulka ir Ulbrichtas.** Vertindamas vizitą Rytų Vokietijoje, britų "The Times" rašo: "Vargu Gomulka gali jaustis laimingas sovietinėje zonoje. Kaip paties liberaliausio, populiariausio ir sėkmingiausio Rytų Europos režimo vadas, jis nieko negali laimėti, palaikydamas glaudžius ryšius su pačiu nepopuliariausiu, kuo mažiausiai rodančiu liberalizmo ir daugeliu atžvilgių pačiu nesėkmingiausiu režimu. Tačiau reikia turėti galvoje, kad Gomulkos šio vizito metu turėjo pasireikšti pareiga ten, kur per menkai tegalėjo pasireikšti meilė. Ulbrichtą tas vizitas turėjo sustiprinti, ir jis reikalauja jau paremti jį politiškai ir ūkiškai. Jei sovietinės zonos režimas galėtų pasinaudoti Gomulkos patarimais, tada padidėtų viltys. Bet sovietinės zonos tragedija yra ta, kad jos režimas toks jau susmukęs, gyventojai taip priešiškai nusiteikę ir partija tokia kietakaktė, jog liberalėjimas be didesnių neramumų tiesiog neįmanomas".

— **Kipro prezidentas,** graikų ortodoksų arkivyskupas, Makarios atvyko į New Delhi, Indijos sostinę, dviejų savaičių vizito.

— **Washingtonas pareiškė protestą Sovietų vyriausybei,** kad ši nesustabdė nuostolingos demonstracijos prie JAV ambasados Maskvoje.

SSSR IR JAV ATOMINIAI BANDYMAI

Sovietų Sąjunga, 1961 m. rugsėjo 1 d. sulaužiusi susitarimą nedaryti atominių bandymų, iki 1962 m. spalio 10 d. išsprogdino 76 atomines bombas, kurių bendras pajėgumas — 270 megatonų. JAV per tą laiką atmosferoje atliko 29 banduomuosius atominius sprogimus 20 megatonų pajėgumo. Be to, Amerika dar įvykdė 53 požeminius atominius sprogimus, bet mažo pajėgumo — visi jie drauge sudaro tik apie 1 megatoną. Apie tai praneša "US News and World Report".

STATISTINĖS ŽINIOS APIE JAV

Apskaičiuojama, kad 1962 m. JAV-se iš viso bus 1,575,000 vedybų. Dabar JAV pradžios mokyklas lanko 29,400,000, aukštesnes — 10,300,000, kolegijas ir universitetus — 4,118,000. Vaikų iki 15 m. JAV-se yra 58,576,000, jaunuolių nuo 15 iki 19 m. yra 14,559,000, nuo 20 iki 29d. 22,965,000. Tarp 30 ir 44 m. — 36,017,000, tarp 45 ir 64 m. — 37,352,000 ir senesnių negu 65 m. — 17,318,000.

Vėlinių dieną Chruščiovui vaidenasi milijonai nužudytųjų

VENECUELOJE SUGAUTI KOMUNISTAI, IŠSPROGDINĘ ŽIBALO VERSMIŲ ĮTAISUS MARACAIBO EŽERE

Diktatoriaus Castro agentai visur veikia

CARACAS, Venecuela. — Venecuelos vyriausybė vakar pranešė sugaudžiusi didžiąją dalį teroristų bandos narių, išsprogdinusių JAV-bėms priklausiusius žibalo versmių įtaisus Maracaibo ežere. Sprogdinimas buvo sabotažininkų įvykdytas šeštadienį.

Oficialus komunikatas skelbia, kad visi sugautieji buvo arba komunistai, arba nariai komunistams palankaus Kairiųjų Revoliucinio sąjūdžio.

Venecuelos vyriausybė pirmadienį pranešė, kad Kubos Fidel Castro vyriausybė paragino Venecueloje vykdyti sabotažo veiksmus. Sprogdinimas įvyko praslinkus keletui valandų po to kai prezidentas Romulo Betancourt pranešė apie ginkluotų jėgų mobilizaciją ryšium su Kubos krize.

Dabar Venecuelos vyriausybės komunikatas skelbia, kad po sprogdinimo buvo rastas vandenyje plūduriuojąs lavonas komunisto Rafaelio Colmenares. Du kiti tos sabotažininkų bandos nariai taipgi buvo sužeisti, kai dinamitas išsprogo peranksti.

Venecuelos vyriausybė nepaskelbė kiek sabotažininkų gaujos narių suimta. Komunistų areštai vyko praeitą savaitgalį.

Vakar dar nebuvo sutaisyti sprogdinimo padaryti įtaisų sužalojimai Maracaibo ežere, Venecuelos žibalo produkcijos centre. Sužalotos Creole žibalo bendrovės trys antrinės jėgainės. Venecuela kasdien gauna 3,000,000 statinių žibalo. Tie sabotažo veiksmai žibalo gamybą sumažino puse milijono statinių dienoje.

Sabotažininkų grupė, kaip toliau sako oficialus komunikatas, šeštadienį prieš pusiaunaktį priplaukė prie atitinkamų įtaisų ir padėjo dinamitą.

Venecuelos policija pirmadienio naktį įsiveržė į Kairiųjų Revoliucinio sąjūdžio susirinkimą ir areštavo 8 žmones, jų tarpe ir partijos vadą Domingo A. Rangel bei Simon S. Merida; jie buvo paleisti, kadangi yra parlamento nariai ir turi įstatymų numatytą neliečiamybę: kiti areštuotieji bus teisiami už prieš valstybinę veiklą.

Naujokai

WASHINGTON, D.C. — JAV armija gruodžio mėnesį pašauks 6,000 naujokų į karinę tarnybą.

Alžirijoj uždrausti alkoholiniai gėrimai

ALŽIRAS. — Alžirija spalio 28 dieną liko "sausa", premjerui Ben Bellai uždraudus parduoti musulmonams alkoholinių gėrimų. Ben Bella bando kovoti prieš alkoholizmą.

Iš Ateitininkų gyvenimo

Red. VINCENTAS LIULEVIČIUS, 6540 S. Campbell ave., Chicago 29, Ill. Telef. PR 6-1275

Sendraugių rudens vakaras

Šeštadienį, spalio 20 d., Chicagoje visą dieną lijo, tačiau vakarop nusigiedrijo ir sendraugių Rudens vakaras sutraukė didelį būrį svečių į Jaunimo Namus. Salėj jautėsi šventiška rudens nuotaika. Giedrininkės skoningai papuošė stalus spalvotais rudens lapais bei smilgomis. Bufetas traukė akį gardžiai paruoštais valgiais, kuriuos suneše pačios sendraugės.

Užėmus daugumą stalų, prasidėjo programa, kurią pravedė Žibutė Brinkienė. Programoj pasirodė sol. Birutė Kemėžaitė ir humoristas Aloyzas Baronas — dr. S. Aliūnas. Solistė padainavo keletą lietuvių kompozitorių dainų (Sarpaliaus — "Dukužėlė", J. Strolios — "Ilgesys" ir Gruodžio — "Aguonėlės") ir porą ištraukų iš operų (V. Davico — "O luna che fa'lume" ir iš G. Puccini op. Manon Lescaut — "Sola, perduta, abbandonata"). Jos švelnus balsas maloniai skambėjo salėje ir plojimais ji buvo paprašyta padainuoti daugiau. Padainavo A. Kačanausko — "Vai gražu gražu". A. Baronas paskaitė keletą humoristinių eilėraščių maironinėm temom, pritaikintų šiom dienom. Eilėraščiai linksmai nuteikė klausančius.

Po programos salėj pasigirdo linksmos dainos, kurios skambėjo visą vakarą. Laike šokių įvyko loterija, kurios pelnas paskirtas "Ateities" žurnalui.

Vakaras praėjo jaukioj šeimyniškoj nuotaikoj. Šalia sendraugių ir jų bičiulių, matėsi daug jaunimo. Galima buvo pastebėti lyg tris kartas — vyresniųjų, Vokietijoj baigusių mokslą ir jau čia Amerikoj baigusių ar besimokančių. Visi bendrai jungėsi į dainas ir šokius.

Metai iš metų rudens vakaras yra vienas iš gražesnių Chicagoj parengimų. Tai nėra uždaras organizacijos parengimas ir tikimasi, kad kitais metais bus sulaukta dar daugiau plačiosios visuomenės dalyvavimo. **E. J.**

Adelaidės (Australijoje) sendraugiai

Nors nėra didelis Adelaidės sendraugių būrelis ,bet kultūriniame gyvenime dažnai ir gražiai pasireiškia. Liepos 29 d. su ruošė viešą Maironio minėjimą su paskaita ir puikia menine programa. Įžanginį žodį — prisiminimus apie poetą Maironį— papasakojo kun. A. Kazlauskas, MIC.

Rugpiūčio 26 d. įvyko popiežiaus Jono XXIII socialinės enciklikos "Mater et Magistra" minėjimas. Kur veda liberalinis, socialistinis ir krikščioniškasis sprendimai — kalbėjo Jonas Bardauskas. Koks popiežiaus Jono XXIII sprendimas— kalbėjo Juozas Stepanas. Kodėl Bažnyčia socialinį klausimą sprendžia tiesos, teisingumo ir meilės dėsniais — į tai atsakė kun. Pranas Dauknys, MIC.

Adelaidėje jau yra tradicija, kad kas metai sendraugiai ateitininkai ruošia literatūros, dainos ir muzikos vakarą. Šiais metais toks vakaras įvyko rugsėjo 1 d. Programą išpildė geriausieji Adelaidėje gyvenų lietuviai menininkai. Dalyvavo solistės: Antanina Binkevičiūtė— Gučiuvienė, Genovaitė Vasiliaus kienė, smuikininkas Pranas Matiukas, rašytojas laureatas Pulgis Andriušis, dramaturgai: Juozas Gučius ir Zigmas Kučinskas, poetai: Leonas Pakalnis, Pranas Pusdešris, Jonas Rackus, pianistė Dorothy Oldham. Pranešėja — Elena Varnienė.

Adelaidės sendraugių ateitininkų valdybą šiais metais sudaro: kun. A. Kazlauskas — dvasios vadas, J. Stepanas — pirmininkas, K. Varnas — sekretorius ir J. Rupinskas — kasininkas.

Dar vieną šiais metais rūpestį turi šis vienetas, tai visos Australijos ateitininkų suvažiavimas Adelaidėje, kuris turi įvykti Kalėdų atostogų metu.

A. St.

Studentų ateitininkų Studijų dienų New Yorke spalio 12—14 d. dalyviai.
V. Maželio nuotrauka

Los Angeles moksleivių ateitininkų susirinkimas

Spalio 21 d. buvo visiems moksleiviams ateitininkams pranešta susirinkti pas Kalvaičius. Nereikėjo vaikams raginimo, nes visi žinojome, kad maudymosi baseinas mūsų laukia. Nuvažiavome tiesiai po sumos ir jau buvome baseine prieš pirmą val. Po maudymosi visi šlapi pavalgėm skanius pietus, suėjome į vidų. Prasidėjo susirinkimas. Pirmininkavo Arimantas Arbas, o sekretoriavo Eglutė Motiejūnaitė.

Buvo mums pasakyta nupiešti paveikslus ir pasiruošti pasirodymui. Kalvaičiai turėjo "tape recorder" ir užtat leido pasirodymą užrašyti. Mes visi juokėmės, kai išgirdome savo balsus.

Po pasirodymo vėl ėjome maudytis. Kiti vaikai išvažiavo, bet tie, kurie atvažiavo su Kalvaičiais, liko ir žiūrėjo televiziją. Matėm labai įdomų filmą "Pride and Prejudice". Visi labai gražiai praleidom laiką.

Eglutė Motiejūnaitė

Sąjungų centrinės valdybos

Moksleivių Ateitininkų sągos centro valdyba

Dvasios vadas — kun. Ign. Urbonas, 1390 W. 15th Ave., Gary, Ind.

Pirmininkas — Jonas Račkauskas, 5725 So. Artesian Ave., Ch. 29.

Sekretorė — Danutė Kriaučeliūnaitė, 6240 So. Fairfield Ave., Ch. 29.

Iždininkė — Vita Čerškutė, 6016 So. Cambell Ave., Chicago 29.

Viecpirm. j. r. — Birutė Miniataitė, 6038 So. Springfield, Chic. 29.

Vicepirm. skr. — Kęst. Bagdonas, 6920 So. Oakley Ave., Chicago 29.

Protok. sekret. Zina Jurėnaitė, 6328 So. Francisco, Chicago 29.

Užsienio sk. — Algis Norvilas, 7072 So. Talman Ave., Chic. 29, Ill.

Studentų Ateitininkų sąjungos centro valdyba:

Pirmininkas — Egidijus Užgiris, 141 Magazine St., Cambridge, Mass.

Vicepirmin. — Liucija Baškauskaitė, 228 Sawtell Ave., Brockton, Mass.

Vald. sekret. — Irena Lendraitytė, 102 Ocean St., Dorchester, Mass.

Iždininkas — Rimv. Liutkevičius, 308 Lenox St., Norwood, Mass.

Sąjng. sekret. — Aurelija Kucinaitė, 71 Glendale St., Brockton 39, Mass.

Užs. sk. ved. — Aug. Idzelis, Stoepher Hall, Kent State Univ. Kent, Ohio.

Padėjėjas — Alg. Šaulys, 420 12th Ave., Paterson, N. J.

Informacijai — Ged. Naujokaitis, 243 Monroe Ave., River Edge ,N. J.

Sendraugių Ateitininkų sągos centro valdyba:

Dvasios vadas — Kun. Br. Dagilis, 3664 Trumbull, Detroit 8, Mich.

Pirmininkas — Dr. Just. Pikūnas, 18229 Gilchrist ave., Detr. 35, Mich.

Vicepirmin. — Jurgis Mikaila, 16870 Stoepel, Detroit 21, Mich.

Sekretorius — Dr. Kęst. Keblys, 16349 Addison, Southfield Twn. Mich.

Iždininkas — Val. Kundrotienė, 17315 Parkside ave., Detroit, Mich.

Narys — Leon. Bajorūnas, 16210 Ilena St., Detroit 21, Mich.

Korp! "Kęstutis" vyr. valdyba

Korespondenciniu būdu išrinktoji vyriausioji Korp! Kęstutis valdyba pasiskirstė pareigomis šitaip: pirm. — Kazys Grina, 4638 So. Washtenaw Ave., Chicago 32, Ill. Telef. LA 3-7859; ižd. — Juozas Dėdinas, 6242 S. Mozart St., Chicago 29, Ill. Telef. PR 8-3166 ir sekr. — Antanas Balsytis, 6919 S. Washtenaw Ave., Chicago 29, Ill.

Parengimų kalendorius

Lapkričio mėn.:

— 3 d., 2 val. p. p. Chicago Savings & Loan Assn. patalpose, 6239 So. Western Ave., įvyks Marquette Parko jaunučių ateitininkų bendras (I ir II grupės) susirinkimas. Dalyvauja visi nariai.

— 4 d., po 10 val. šv. mišių Jaunimo Centre įvyks studentų ateitininkų Chicagos draugovės susirinkimas.

— 4 d., po 10 val. šv. mišių įvyks Chicagos Kun. Lipniūno moksleivių kuopos berniukų būrelio susirinkimas ateitininkų romovėje.

— 4 d., 3 v. po pietų Jaunimo Centro didžiojoj salėj įvyks debatai apie medicinos apdraudos įstatymą. Debatuos dalyvauja Jonas Šoliūnas ir dr. Kazys Ambrozaitis.

— 18 d. Chicagos sendraugių ateitininkų skyriaus susirinkimas Jaunimo Centre. Kalbės dr. Jonas Grinius.

SIUNTINIAI Į LIETUVĄ
ir kitus kraštus
P. NEDZINSKAS, 4065 Archer, Chicago 32, Ill. Tel. YA 7-5980

PERKU IR PARDUODU
PAŠTO ŽENKLUS IR SENUS PINIGUS
PATRIA
6312 S. Western GR 6-6592
Atdara 11-4 ir 6-8

MOVING
R. ŠERĖNAS perkrausto bildus ir kitus daiktus. Ir iš toli. Miesto leidimai ir pilna apdrauda.
2047 W. 67 Pl. WA 5-8063

Paskolos, perkant namus, daromos ilgiems terminams ir žemais nuošimčiais mėnesiniais išsimokėjimais.
Dėl informacijų, kreipkitės į
MUTUAL FEDERAL SAVINGS
JOHN J. KAZANAUSKAS, prezidentas
2202 W. Cermak Road Chicago, Ill. VIrginia 7-7747

4½% current dividend — 5% on investment bonus
4½% DIVIDENDŲ MOKAM PAGAL VISAS TAUPYMO SĄSKAITAS
Už 4 metų investmento bonus mokame 4½% dividendų kas pusmetį ir dar išmokėsime po ½% už kiekvienus metus, 4 metams prabėgus.
BRIGHTON SAVINGS AND LOAN ASSOCIATION
4071 ARCHER AVENUE, CHICAGO 32, ILLINOIS
Valandos: Pirmad., antrad., Penktad. ir šeštad. 9 v. r. — 4:30 p. p.
Trečiad. uždaryta: ketvirtad. 9 v. r. — 8 p. p.

SŪKURIO ŠOKIAI

Žmogau, ką darysi lapkričio mėn. 9 d. (penktadienį), 7 v. v.? Ar žinai kas įvyks tą dieną, tuo laiku, Jaunimo Centre, didžiojoje salėje?

Bus linksmi ir smagūs šokiai — SŪKURIO ŠOKIAI. Ateik ir atsitempk du, tris, keturius, dešimt ar daugiau draugų su savim. Įėjimo kaina tik vienas doleriukas. (Pr.)

DRAUGAS
THE LITHUANIAN WORLD-WIDE DAILY
4545 WEST 63rd ST., CHICAGO 29, ILL., Tel. LUdlow 5-9500

Second Class Postage paid at Chicago, Illinois. Published daily, except Sundays, days after Christmas and Easter, by the Lithuanian Catholic Press Society.

Subscription rates: $13.00 per year in Chicago, Cicero and Foreign. $11.00 per year outside of Chicago and in Canada

Prenumerata:	Metams	½ metų	3 mėn.	1 mėn.
Chicagoj, Cicero ir užsienyje	$13.00	$7.00	$4.00	$1.75
JAV ir Kanadoj	$11.00	$6.00	$3.50	$1.50

• Redakcija straipsnius taiso savo nuožiūra. Nesunaudotų straipsnių nesaugo, juos grąžina tik iš anksto susitarus. Redakcija už skelbimų turinį neatsako. Skelbimų kainos prisiunčiamos, gavus prašymus.

• Redakcija dirba kasdien 8:30 — 5:30, šeštadieniais 8:30 — 12:00.

• Administracija dirba kasdien 8:30 — 5:00, šeštadieniais — 8:30 — 12:00.

P. ŠILEIKIS, O. P.
Orthopedas. Protezistas.
Aparatai-Protezai. Med. bandažai. Spec. pagalba kojoms (Arch Supports) ir t.t.
Val. 9-4 ir 6-8. Šeštadieniais 9-1.
ORTHOPEDIJOS TECHNIKOS LAB.
2850 W. 63rd St., Chicago 29, Ill.
Tel., PRospect 6-5084

DR. J. ir K. AGLINSKAI
GYDYTOJAI IR CHIRURGAI
5430 South Kedzie Avenue
Priima ligonius pagal susitarimą. Dėl valandos skambinti telefonu HEmlock 4-1562 nuo 2 iki 9 v. p. p. kasdien, išskyrus trečiad. ir šeštad.

DR. ANNA BALIUNAS
AKIŲ, AUSŲ, NOSIES IR GERKLĖS LIGOS
PRITAIKO AKINIUS
2858 West 63rd Street
Val.: kasdien 10—12 val. ir 7—9 v. vak. Šeštadieniais 10—1 val. Trečiadienį uždaryta. Kitu laiku susitarus
Ofiso telefonas: PR 8-3229.
Rez. telef. WAlbrook 5-5076

Rez. HE 6-1670.
DR. K. G. BALUKAS
AKUŠERIJA IR MOTERŲ LIGOS
6449 So. Pulaski Rd. (Crawford Medical Building), tel. LU 5-6446
Valandos pagal susitarimą. Jei ne atsiliepia skambinti MI 3-0001

Ofisas: 3148 West 63rd Street
Tel.: PRospect 8-1717
Rezid.: 3241 West 66th Place
Tel.: REpublic 7-7868
DR. S. BIEŽIS
CHIRURGAS
Valandos: Kasdien nuo 1 iki 3; treč. uždaryta. Antrad. ir penkt. vakarais nuo 7 iki 8.

DR. VL. BLAŽYS
PLAUČIŲ IR VIDAUS LIGOS
2801 W. 63rd Street
Kampas 63-čios ir California
Val. kasdien nuo 6—8 val. vak.
Šešt. 2—4 val.
Trečiad. ir kitu laiku pagal sutartį.
Ofiso telef. 476-4042
Rez. WAlbrook 5-3048

DR. C. K. BOBELIS
Inkstų ir šlapumo takų chirurgija
Tel. 695-0533 Elgin
425 No. Liberty Street, Route 25, Elgin, Illinois
Valandos pagal susitarimą

Tel. ofiso HE 4-5849, rez. HE 4-2324
DR. PETER T. BRAZIS
GYDYTOJAS IR CHIRURGAS
2434 West 71st Street
Val. Pirm., ketvirt., penkt. 1-4 ir 7-9. Antr. 1-6, treč., šešt. pagal sutartį. sekm. uždaryta.

Tel. ofiso HE 4-5758; Res. HI 5-3225
DR. S. ir M. BUDRYS
GYDYTOJAI IR CHIRURGAI
2751 West 51st Street
(Bendra praktika ir Alergija)
Valandos. pirm., antr., ketvirt. 2-9 val., penkt. 10 v. r. iki 9 v. v.; šeštad. 10 v. r. iki 1 p. p. Ligonius priima pagal susitarimą.

Tel. ofiso 247-1002, Namų PR 8-6960
DR. E. DECKYS
GYYDYTOJA IR CHIRURGĖ
SPECIALYBĖ — NERVŲ IR EMOCINĖS LIGOS
Valandos pagal susitarimą.
4063 Archer Avenue
(Prie California Ave.)

Rez. GI 8-0873
DR. W. M. EISIN-EISINAS
AKUŠERIJA IR MOTERŲ LIGOS
6132 So. Kedzie Ave., WA 5-2670
Valandos pagal susitarimą. Jei neatsiliepia skambinti MI 3-0001.

Ofiso HE 4-1414. Rez. RE 7-6867
DR. B. GAIŽIŪNAS
GYDYTOJAS IR CHIRURGAS
Specialybė akušerija ir moterų ligos
2454 West 71st Street
(71-os ir Campbell Ave. kampas)
Val.: kasdien 1—3 ir 6—8 val. vak
Šeštad. 1-4 p. p.
Trečiadieniais uždaryta.

DR. A. GARUNAS
GYDYTOJAS IR CHIRURGAS
Vidaus ir vaikų ligos
2737 West 71st Street
VAL.: kasdien nuo 6-8 vak. vak., Šeštad. nuo 10 iki 12 valandos. Trečiad. ir kitu laiku tik susitarus
Tel ofiso ir rez. WA 5-2017

Ofiso tel. HE 4-7007.
Namų - rez. PRospect 8-9081
DR. JANINA JAKŠEVIČIUS
JOKŠA
GYYDYTOJA IR CHIRURGĖ
VAIKŲ LIGOS
2656 West 63 Street
Val.: Pirmad. ir ketv. nuo 3 iki 4:30; antr. ir penkt. nuo 4 iki 8; šešt. nuo 1 iki 4 val.

Tel. ofiso PO 7-6000, rez. GA 3-7278
DR. A. JENKINS
GYDYTOJAS IR CHIRURGAS
3844 West 63rd Street
Val.: kasdien nuo 1—4 p. p. ir 6 iki 8 val. Trečiad. ir šešt. uždaryta

Telefonas: GRovehill 6-1595
DR. ALDONA JUŠKA
AKIŲ LIGŲ SPECIALISTĖ
PRITAIKO AKINIUS
2422 West Marquette Road
Valandos: 9—12 ir 7—9 v. v. pagal susitarimą, išskyrus trečiadienius, uždaryta.

DR. VL. KAUPAS
VIDAUS LIGOS
756 West 35th Street
(Kamp. 35-ta ir Halsted)
Valandos vak. 6-9. Šeštad. 10-2 p. p
Treč. susitarus.
Ofiso tel. BI 7-0400
Dienos metu tel. CA 5-5010

Ofiso ir buto tel. OLympic 2-1381
DR. F. V. KAUNAS
GYDYTOJAS IR CHIRURGAS
1407 So. 49th Court, Cicero
Kasdien 10-12 ir 4-7. Treč. ir šešt. tik 10-12.

Tel. REliance 5-1811
DR. WALTER J. KIRSTUK
(Lietuvis gydytojas)
GYDYTOJAS IR CHIRURGAS
3925 West 59th Street
Val.: Pirmad., antra., ketvirtad ir penktad. nuo 1—4 p. p., 6:30-8:30 val. vak. Šeštad. 1—4 val., trečiad. uždaryta.

Tel. ofiso ir buto OLympic 2-4159
DR. P. KISIELIUS
GYDYTOJAS IR CHIRURGAS
4938 W. 15th Street, Cicero
Kasdien 1—3 val. ir 6—8 val. vak., išskyrus trečiadienius
Šeštadieniais 12 iki 4 popiet

Ofiso telef. LAfayette 3-3210, jei neatsiliepia. šaukti KEdzie 3-2868
DR. EMILY V. KRUKAS
GYDYTOJA IR CHIRURGĖ
4146 So. Archer Avenue
Val.: Kasdien popiet nuo 12—3 val. vak., pirm., antr., ketvir. 6—9 val. Trečiadieniais tik susitarus.

DR. IRENA KURAS
GYDYTOJA IR CHIRURGĖ
KŪDIKIŲ IR VAIKŲ LIGŲ SPECIALISTĖ
MEDICAL BUILDING
7156 South Western Avenue
Pirmad., antrad., ketv. ir penktad. nuo 11 val. iki 1 val. p. p. ir nuo 6 v. — 8 val. vakare. Trečiad. nuo 11 val. ryto — 1 val. p. Šeštad. 11 val. ryto iki 3 val. p. p.
Ofiso tel. RE 7-1168
Rez. tel. 239-2919

DR. MARIJA LINAS
AKUŠERIJA IR MOTERŲ LIGOS
2817 West 71st Street
Telefonas HEmlock 6-3545
(OFISO ir REZ.)
VALANDOS PAGAL SUSITARIMĄ

DR. A. MACIŪNAS
CHIRURGAS
2858 West 63rd Street
Tel. — PRospect 8-7773
Val. pirmad. ir ketvirtad. 1-4 p. p. antrad. ir penktad. 5-8 v. v.

Ofiso HE 4-1818, Rez. PR 6-9801
DR. J. MEŠKAUSKAS
GYDYTOJAS IR CHIRURGAS
Specialybė — vidaus ligos
2454 West 71st Street
(71-os ir Campbell Ave. kampas)
Val.: kasdien 9-11 ryto ir 4-8 v. v.
Šeštad. 9 v. r. — 2 p. p.
Trečiadieniais uždaryta

DR. JULIA MONSTAVIČIUS
GYDYTOJA IR CHIRURGĖ
VIDAUS LIGOS
10748 S. Michigan, Chicago 28, Ill.
Telef. ofiso: PUllman 5-6766
Namų: BEverly 8-3946
Priėm. val.: kasdien 6-9 v. v., šešt. 1-4 v. p. p., trečiadienį — uždaryta.

Tel. ofisų RE 7-8818
DR. ALBINA PRUNSKIS
GYDYTOJA IR CHIRURGĖ
Ofisas 2659 W. 59th Street
VALANDOS: 2-4 p. p. ir 6-8 p. p
Šeštadieniais 10-12 valandos
Trečiadieniais uždaryta

Ofiso telefonas — CL 4-2421
DR. AL. RAČKUS
GYDYTOJAS IR CHIRURGAS
4307 So. Kedzie Avenue
(Kampas Kedzie ir Archer)
VAL. kasdien nuo 2 iki 8 val. vak. Treč. ir sekmad. tik susitarus.

DR. ZIGMAS RUDAITIS
Spec. ORTHOPEDINĖS LIGOS
2745 West 69th Street
Priešais Šv. Kryžiaus ligoninę.
VAL.: Pirmad., antr., ketv., penkt. nuo 9 iki 11 ryte ir nuo 6-8 val. v. Šeštad. nuo 2-4. Trečiadieniais ir kitu laiku susitarus telefonu.
Telef. REpublic 7-2290.

DR. ANT. RUDOKAS, Opt.
Tikrina akis ir pritaiko akinius, keičia stiklus ir rėmus
4455 S. California Ave., YA 7-7381
VAL.: 10 ryto iki 8 vak., trečiad. uždaryta. Šeštad. 10 v. r. iki 2 p. p.
Ofisas uždarytas iki lapkr. 5 d.

Rez. tel. PR 9-0563, Rez. PR. 9-6730
Dr. W. Ross Dr. L. Seibutis
Inkstų, puslės ir šlapumo takų chirurgija
Ofisai: 7958 S. Western Ave. tel. GR 6-0091; 392 E. 159th St., Harvey, Ill., tel. EDison 3-4383; 30 N. Michigan Av., Suite 808, tel. CE 6-7764.
Valandos pagal susitarimą.

DR. ALDONA ŠIMKUS
AKIŲ LIGOS IR CHIRURGIJA
PRITAIKO AKINIUS
6449 So. Pulaski Rd. Tel. LU 2-5775 arba 15542 S. Cicero, Oak Forest, Ill.
Telef. FU 5-2020.
Valandos pagal susitarimą. Jeigu neatsiliepia skambinti TE 9-1071.

DR. J. J. SIMONAITIS
GYDYTOJAS IR CHIRURGAS
Adresas 4255 W. 63rd Street
Ofiso tel. REliance 5-4410
Rez. tel. GRovehill 6-0617
Valandos: 1-3 p. m. ir 6-8 p. m
Penkt. tik 1—3 p. p.
Trečiad. ir šeštad. pagal sutartį.

DR. SELMA E. SODEIKA
OPTOMETRISTĖ
5842 S. Kedzie Ave. PR 6-2635
Tikrina akis ir pritaiko akinius
Visual Training — Contact Lenses
Pirmad., ketv. 10:30 v. r. — 7 p. p.
antrad., penkt. 10:30 v. r — 6 p. p.;
šešt. 10:30 v. r. — 5 p. p.
Treč. uždaryta.

Ofiso telef. CLiffside 4-2896
Rezid. telef. WAlbrook 5-3099
DR. P. STRIMAITIS
GYDYTOJAS IR CHIRURGAS
4644 So. Ashland Avenue
Bendra praktika ir specialiai chirurgijai
Valandos kiekvieną dieną 2 — 4 ir 6—8 val. vak. Trečiadieniais ir sekmadieniais uždaryta, priimama pagal susitarimą. Šeštadieniais nuo 2 v. iki 5 v. v.

DR. VYT. TAURAS
GYDYTOJAS IR CHIRURGAS
BENDRA PRAKTIKA IR MOTERŲ LIGOS
Ofisas ir rez. 2652 W. 59th St.
Tel. PRospect 8-1223 ar PR 6-5577
Ofiso val.: Pirm., antr., treč. ir penkt. nuo 2 iki 4 ir nuo 6 iki 8 v. v. Šešt. 2—4 v. popiet ir kitu laiku — pagal susitarimą.

Tel. ofiso HE 4-2123, rez. GI 8-6195
DR. V. P. TUMASONIS
CHIRURGAS
2454 West 71st Street
Priima ligonis pagal susitarimą. Dėl valandos skambinti tel.: HE 4-2123 nuo 1 iki 8 val. popiet, kasdien, išskyrus trečiad. ir šeštad.

Telefonas — GRovehill 6-2823
DR. A. VALIS-LABOKAS
GYDYTOJAS IR CHIRURGAS
2524 West 69th Street
Specialybė: AKUŠERIJA IR MOTERŲ LIGOS
VALANDOS: 1 iki 4 ir 6 iki 8
Šeštadieniais 1 iki 4 val.
Trečiadieniais uždaryta.

Tel. PRospect 6-9400
DR. ONA VAŠKEVIČIUS
(VAŠKAS)
GYDYTOJA IR CHIRURGĖ
3248 South Kedzie Avenue
Ofiso val. kasdien: 2-4; 6-8.
Šeštad. nuo 2 iki 4. Treč. ir sekm. tik skubiais atvejais ir susitarus.

Tel. ofiso PR 6-6446, rez. HE 4-3150
DR. F. C. WINSKUNAS
GYDYTOJAS IR CHIRURGAS
2420 West Marquette Road
Val. nuo 2 iki 4 v. v. ir 7 iki 8 v. v.
Treč. ir šeštad. pagal sutartį.

DR. P. Z. ZALATORIS
GYDYTOJAS IR CHIRURGAS
1821 South Halsted Street
Tel. ofiso CA 6-0257, rez. PR.6-6650
Rez. 6600 So. Artesian Avenue
Val.. 11 v ryto iki 3 v. p.p., 6-7 v.v.

DR. STASYS ŽMUIDZINAS
GYDYTOJAS IR CHIRURGAS
Staigiai susirgus arba susižeidus (Emergency), šaukite telefonu —
434-6967 nuo 2 valandos po pietų iki 5 valandos ryto kasdien

LAISVO VARDO BAIMĖ

Sovietijoje laisvo žodžio ir iš viso laisvo pasireiškimo baimė tokia didelė, kad kolonizuotoje Lietuvoje nėra minimas joks laisvajame pasaulyje einančio laikraščio ar žurnalo pavadinimas. Šiandien tiems naiveliams, kurie teigia, kad Sovietai pradeda skirti meną nuo politikos, tenka pastebėti, jog tai labai neteisingas tvirtinimas. Visa, kas nėra marksistiška, kas sukurta ne pagal kompartijos liniją, yra netinkama. Jeigu komunistai meną pradėtų atskirti nuo politikos ir Markso mokslo, komunizmas nebebūtų komunizmu. Sovietai nekenčia ne tik jokios pavergtųjų tautų atstovų laisvajame pasaulyje kūrybos, bet bijo net ir pavadinimų.

Melagingai ir abstrakčiai

Tačiau retkarčiais komunistai neiškenčia nepasiginčiję su laisvojo pasaulio lietuvių spauda, bet visada ją mini abstrakčiais vardais. Jie niekada nepasakys, kad užsienyje einąs dienraštis "Draugas" ar "Naujienos", ar "Sandara", "Darbininkas', "Tėviškės Žiburiai" parašė taip ir taip. Juo labiau bijo paminėti laikraščių pavadinimus kaip "Nepriklausoma Lietuva" ar "Laisvoji Lietuva". Šiuos visus laikraščius komunistai pristato skaitytojams abstrakčiai "katalikų laikraštis", "vienuolių leidžiamas laikraštis", "pokunigų leidžiamas laikraštis", "Chicagoje išeinantis laikraštis", "Clevelande išeinantis nacionalistų laikraštis" ir t.t. "Tiesos" spalio 6 d. numeryje išspausdintas kažkokio L. Albausko straipsnis, kuriame pacituota humoristinio eilėraščio posmai, esą spausdinti "vienuolių leidžiamo laikraščio literatūros ir meno priede", tačiau nepasakyta, kad humoristiniam skyriuje.

Komunistinė spauda Lietuvoje stengiasi visai neminėti laisvojo pasaulio lietuvių spaudos, kultūros pasireiškimų, teatrinės veiklos, operos ir atskirų solistų pasirodymų. Kiekvienas laisvas vardas ir kiekvienas kūrinys sukelia komunistam nemalonius jausmus, kad laisvės kova ir laisvės idėjos pasaulyje yra gyvos, kad vieną kartą žmogus išsilaisvins iš visų diktatūrų. Visas tas žinias iš laisvojo pasaulio komunistai vadina buržuaziniais nuodais, užkrečiančiais tarybinį žmogų.

Knygai mikrofono nepakiši

Komunistai neįsileidžia Lietuvon knygų, demaskavus Staliną ir paskelbus jį liaudies priešu, pereinamojo momento metu galima buvo vieną kitą knygą Lietuvon permesti. Atvykęs į JAV Zimanas pareiškė, kad čia einančio lietuviško mėšlo jiems nereikia, nes tauta turi maitintis grynu marksistiniu menu.

Komunistai į Lietuvą įsileidžia žmones, nes žmogui galima pakišti mikrofoną, kad šis galėtų pasidžiaugti "nuostabiais komunizmo horizontais". Bolševikai negali į okupuotą Lietuvą įsileisti knygų, nes jos liudytų laisvojo pasaulio kūrybingumą, lygiai kaip tokį kūrybingumą gali liudyti mūsų ansambliai, mūsų opera ir mūsų solistai. Tačiau komunistai žino, kad knygai mikrofono nepakiši ir ji nepaliaupsins komunizmo, gi savo paciu išėjimu, nepaisant jos turinio, ji jau liudys laisvojo pasaulio kūrybinę iniciatyvą.

Būtų gera, kad kiekviena proga pavergton Lietuvon vyktsąs nuvežtų į Lietuvą kokių nors knygų arba bent laikraščių iškarpų, jog ten žmonės galėtų kveptelti tyru, komunistinio tvaiko nesugadintu, oru.

Laisvųjų įvertinimas

Šie bolševikiniai draudimai, ši baimė ne tik laisvo laikraščio ar laisvos knygos, bet ir jos pavadinimo, rodo, kad bolševizmas yra savo esmėje silpnas. Jeigu reikia bijoti parašyti, kad toks ir toks dienraštis taip rašo, ar viena ar kita leidykla išleido prozos ar poezijos rinkinius, jei reikia slėpti laisvam pasaulyje leidžiamą Lietuvių enciklopediją po užraktu, tai reiškia, kad laisvojo pasaulio lietuvių veikla įvertinama, kad laisvojo pasaulio lietuviai vienoje ar kitoje plotmėje tebėra bolševizmui pavojingi.

Yra pasitaikę, kad bolševikai pamini vieną kitą knygą. Neseniai "Pergalėj" paminėta satyrinėj apysakoj, kad Amerikoje eina lietuvių dienraščiai, tačiau jų vardai duoti netikri. Šiaip jau bolševizmas bijo viso, kas ateina iš laisvės ir gėrio, ir tai todėl, kad jis pats yra blogis. Kiekviena mūsų kultūrinė, kaip ir politinė, apraiška yra kova už laisvę ir, kad ji yra prasminga, rodo komunistinio kolonisto baimė. O ta baimė yra labai didelė, jei komunistai bijo skelbti ne tik mūsų kultūrinius laimėjimus, bet net ir tuos laimėjimus aprašančių laikraščių pavadinimus.

A. B.

DARBO PARTIJOS NAUJASIS POSŪKIS

Anglijos Darbo partija apsisprendė trukdyti įsijungimą į Europos ūkinę bendruomenę

GEDIMINAS GALVA

Ne lengva Anglijos padėtis. Imperijos didybę primena tik kai kurie ženklai. Ūkinis ir politinis susitelkimas Londone jau senokai sau vietą kitur surado. Imperijos sandraugos telikо tik vardas be turinio.

Pastarajame jos suvažiavime įvyko abipusis nusivylimas. Sandraugos valstybės ir toliau nori naudotis pirmenybėmis be atsiteisimo. Politiškai sandrauga yra suskilusi ir toli nušlijusi nuo sutartino bendravimo taikos ir karo metu. Anglijos politinis tarpininkavimas tarp Rytų ir Vakarų mažai ką gero tedavė. Jos ūkinis atsilikimas ir politinis nusilpimas prašosi naujos atsparos.

Nūdienė konservatorių vyriausybė ne lengva ranka numojo į sandraugą ir užsimojo pasukti į Europos ūkinę bendruomenę, kuri ypač per pastarąjį penkmetį padarė didelę pažangą. Spalio mėn. pradžioje vėl atnaujiro derybas Briuselyje. Anglai kreipia ypatingą dėmesį į savo ir Naujosios Zelandijos, Kanados ir Australijos ūkinius reikalus. Ar pavyks anglams išlyginti nuomonių skirtumą dėl minėtų kraštų žemės ūkio gaminių įvežimo?

Anglijos vyriausybės puolimas

Svarbesnės sandraugos valstybės aštriai puolė Angliją, kad ji išsižada ankstesnės prekybos politikos ir linksta į Europos žemyną. Šis puolimas ne malonus, bet visai ne pavojingas. Visai kita šnekta, kai konservatorių partijos priešininkai liberalai ir ypač Darbo partija staiga pakeitė nusistatymą ir ėmė prieštarauti Anglijos įstojimui į Europos ūkinę bendruomenę.

Numanu, Darbo partijos savojo nusistatymo staigus pakeitimas siekia surikiuoti partijos sparnų skirtingus nusiteikimus. Darbo partijos kairysis sparnas, kuris ne kartą buvo sudaręs rimtą pavojų dešiniajam savo užmačiomis partijai vadovauti, jau anksčiau pasmerkė glaudesnį Anglijos bendravimą su Europa. Iki rinkimų dar ilgiau metų, bet partijos jau ima išjudinti savo mašinas.

Hugh Gaitskell svyravimas

Darbo partijos vadovas ištisus septynerius metus sėdėjo ant tvoros, dairėsi, laukė ir svyravo. Laikas slinko. Būsimi rinkimai įvyks 1963 m. pabaigoje ar 1964 m. pradžioje. Jis, ne kartą patyręs didelių smūgių iš Darbo partijos kairiojo sparno, turėjo pasirinkti partiją gelbėti ar toliau žvelgti į Anglijos likimą. Jis apsisprendė partiją stiprinti. Gaitskell yra partijos mašinos žmogus, ne teikiantis vilčių priartėti prie Ernest Bevino valstybinių polėkių.

Gaitskell gerai žino, kad, sėdus ant partinio arkliuko kovoti prieš Anglijos ūkinį bendravimą su Europa, dar neužtikrina laimėjimo Žemuosiuose rūmuose. Jis pasidavė bendroms nuotaikoms — kairiųjų spaudimui, nors, Daily Telegraph apklausinėjimo duomenimis, 46% apklaustųjų teigiamai vertina vyriausybės žygius sudaryti su tartį su Europos ūkine bendruomene. Jam rūpi ne tik partiją suvienyti, vyriausybę pulti, bet ir bandyti iš liberalų atkovoti balsų, nes ir jie nedraugingai vertina vyriausybės politiką. Liberalai kai kuriose vietovėse laimėjo, bet vargu jiems pavyks atgauti prarastą galią.

Puolimas Brightone

Gaitskellio 84 min. kalba Brightono sporto rūmuose atkreipė dėmesį ne tik Anglijoje. Ten jis pasirodė esąs tik agitatorius. Štai, keli jo sakiniai: "Ar mes esame priversti bendrauti su Europa? Ne. Ar bendraudami mes tapsime ūkiškai tvirtesni? Ne. Anglijos įsijungimas Europoje reiškia galą tautinei valstybei, 1000 metų istorijos pabaigą. Tai reiškia sandraugos sunykimą. Kaip gi mes galėsime dalyvauti sandraugoje, jei tapsime Europos provincija?"

Pigu ir saldu, kaip sacharinas, bet pavojinga, lyg būtų nuodai. Kairysis partijos sparnas džiaugiasi laimėjimu, nors jis patarnauja tik Sovietams. Gaitskellį rimtai įspėjo belgas socialistas Paul Henri Spaak, užsienio reikalų ministeris ir ūkinės bendruomenės vienas svarbiausių rikiuotojų: "Jei, šiuo keliu eidami, ir laimėsite, vėliau tris kartus pralaimėsite". Vokiečių socialistų ideologas Herbert Wehner atvirai pakaltino Gaitskellį vakariečių skaldymu ir patarnavimu Maskvai.

---

bar pasirodysim pasauliui, kad mūsų įsipareigojimai yra niekas? Ar mes dabar išduosime Berlyną ir, bendrai, tuos kraštus, kurie nusistatę kovoti prieš raudonųjų agresiją ir prašo mūsų pagalbos? Pagaliau, ar, atsisakydami atominio apsiginklavimo, palenksime Chruščiovą būti nuolaidesniu mūsų ir kitų laisvųjų atžvilgiu?

Asmeniškai, girdi, aš nežinau, ar "Bomarc" raketos yra efektyvios apsigynimui. To nežino nė rabinas Feinbergas. Todėl, dėl šito mes negalim ginčytis, nes tai karinių ekspertų reikalas, bet, kad reikia ginkluotis ir būti stipriems agresorių atžvilgiu, visi turime gerai žinoti. Baigdamas dar pabrėžia: "Jeigu atominiai ginklai Kanadoje pagelbėtų mūsų šaliai ir laisvajam pasauliui beatodairinį agresorių sudrausti, aš už juos, už tuos ginklus".

Pr. Alšėnas

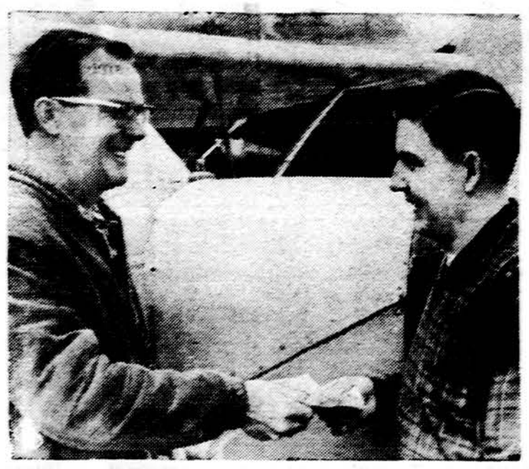

Jauniausias lakūnas gauna skraidyti leidimą. Tai yra De Lano, gyv. Green Bay, Wisc., ir turįs 16 m.

Kolonistų Lietuvoje vis daugėja

SIMAS MIGLINAS, Vokietija

Šiais metais Maskvoje išleistame leidinyje "SSR skaičiais" pateikti statistiniai duomenys apie sovietinį ūkį ir gyventojų skaičių. Jame nurodoma, kad šių metų sausio 1 d. Lietuvoje gyventojų buvę 2,852,000.

Tasai skaičius rodytų pavergtojoje Lietuvoje pastaraisiais metais nenatūralų gyventojų prieauglį.

1959 metų pradžioje vykdant visuotinį sovietijos gyventojų surašymą, pradžioje, preliminariniuose pranešimuose, buvo skelbiama Lietuvoje buvus 2,713,000 gyventojų. Tačiau vėliau tasai skaičius patikslintas ir nurodyta, kad 1959 sausio 15 Lietuvoje gyventojų buvo 2,711-000.

Gi Vilniaus Statistikos valdyba kiek anksčiau yra skelbusi Lietuvos gyventojų natūralaus prieauglio duomenis 1950 — 1956 metais. Gimimų kas 1000-čiui gyventojų 1950 metais buvę 23,5. Vėlesniais metais gimimai kiek mažėję ir nuo 1953 iki 1956 metų kas 1000-čiui gyventojų 1956 metų kas 100-čiui gyventojų gimimų skaičius buvęs 20 su dešimtosiomis.

Natūralus prieauglis

Tuo tarpu mirimų 1950 metais kas 1000-čiui gyventojų buvę 11,9, o 1956 m. mirtingumas 1000 gyventojų tesiekęs 8,2.

Minėtų 7 metų (1950—1956) prieauglio vidurkis 1000 gyventojų buvo 10,1 (1,6 žemesnis už 1920—1940 metų prieauglio vidurkį, siekusį 11,7).

Vadovaujantis vilniškės statistikos duomenimis, yra įmanoma padaryti pavergtosios Lietuvos gyventojų prieauglio 1959—1961 metais suvestinę. Kadangi sovietinė statistika, o taip pat ir spauda, pastaraisiais metais nesigarsino prieauglio didėjimu, tad manytina, jog pagrindu imant 1956 metų gimimų, mirimų ir prieauglio Lietuvoje duomenis, nebus padaryta didesnių nutolimų nuo 1959—1961 metų natūralaus prieauglio.

Darant prielaidą, kad 1959, 1960 ir 1961 metais kas 1000-čiui Lietuvos gyventojų gimimų buvę po 20, o mirimų po 8,2, metinis prieauglis galėjo būti:

1959 metais natūralus prieauglis Lietuvoje galėjo būti apie 32,000, 1960 metais Lietuvos gyventojų skaičius galėjo padidėti apie 32,570, 1961 metais Lietuvos gyventojai galėjo padidėti apie 32,755.

Tad 1962 metų sausio 1 dieną Lietuvoje gyventojų, esant natūraliam prieaugliui, galėjo būti apie 2,808,300.

Gi maskvinė statistika skelbia 2,852,000, arba 43,700 daugiau.

Natūralų Lietuvos gyventojų 1959—1961 metais prieauglį prašokančią skaitlinę (43,700) tenka skaityti prie natūralaus prieauglio.

Išvežimai ir atvežimai

Taip pat įsidėmėtina, kad per minėtus 1959—1961 metus maskvinėmis direktyvomis buvo vykdomas Lietuvos jaunimo pareigojimas įvairiems darbams sovietijoje. Dalis išsiųstojo jaunimo, atlikęs įpareigotus darbus, po metų kitų grįš į Lietuvą. Tačiau dalis to jaunimo buvo išsiųsta į chruščiovinius plėšinius privalomam įsikūrimui. Turint tatai dėmesyje, 1959—1961 metais nenatūralų gyventojų didėjimą Lietuvoje galima skaityti per 44,500.

Apie tiek per pastaruosius trejus metus į Lietuvą gali būti atkeldinta sovietinių kolonistų.

Kad pastaraisiais metais Lietuvoje gausėjo iš sovietijos atkeldinamų asmenų skaičius, tatai patvirtina ir Vakarus pasiekusieji mūsų tautiečiai. Antai 1961 metais vien tik Vilniuje buvo įregistruota 20,000 asmenų, atvykusių iš sovietijos.

Didėjo sovietinių kolonistų skaičius Šiauliuose, Klaipėdoje.

Minėtieji sovietinės statistikos duomenys kaip tik patvirtina tęsimą Lietuvos kolonizavimo sovietiniais kolonistais.

KATALIKŲ SPAUDOS ATSTOVAS JUNGT. TAUTOSE

Kun. Hugh Morley, kapucinas, pasitraukė iš "View" žurnalo redaktoriaus pareigų ir tapo pastoviu Katalikų Spaudos Tarptautinės sąjungos atstovu Jungtinėse Tautose.

— **Sovietų spauda ir radijas** vakar diktatorių Chruščiovą iškėlė į padanges kaip taikos "herojų", nes jis nutaręs "panaikinti" bazes Kuboje ir raketas parsivežti "namo".

Spaudoje ir gyvenime

GINKLUOTIS AR NESIGINKLUOTI

Nuolatinis Toronto dienraščio "The Telegram" kolumnistas Frank Tumpane spalio 18 dienos laidoj šitokia antrašte atspausdino straipsnį, kurio aktualesnes mintis atpasakojame.

Kolumnistas pakartoja iš Kanados sostinės Ottawos gautą pranešimą, kuris buvo paskelbtas visoj Kanados spaudoj, kad šis kraštas, galimas daiktas, savo turimas "Bomarc" raketas aprūpins atominiais užtaisais, nes tai verčią daryti Sovietų agresijos grasymai Berlynui.

Į tai atsiliepė Toronte gyvenąs prokomunistinis žydų rabinas Abraham L. Feinberg. Iš jo atsiliepimo Tumpane cituoja: "Aš neprileidžiu, kad dauguma kanadiečių norėtų pastatyti pavojun ateities civilizaciją ir savo gyvybes dėl Berlyno."

Po šios citatos kolumnistas šitaip samprotauja: šitoks teigimas labai panašiai skamba į gana seniai girdėtą teigimą. Jeigu seniau girdėti pasakymai nebuvo žodis į žodį panašūs šiam pasakymui, tai jie visvien reiškė tą patį.

Esą, prieš dvidešimt penkerius metus agresorius buvo nacinė Vokietija, o ne Sovietų Rusija, ir tas asmuo buvo Adolfas Hitleris, ne Nikita Chruščiovas. Tokie sentimentai, į kuriuos žmonių pasitikėjimas kad agresorių galės nuraminti ir patenkinti būdami silpnas, jokios logikos neišlaiko, nes padėtis nuo 1938 metų nė kiek nėra pasikeitusi.

Toliau rašo F. Tumpane, kad prisimenąs tokius sentimentus:

"Tikrai, tai yra žiauru dėl tų žydų persekiojimo. Bet... jie gi yra Vokietijos žydai. Tas ir padaro šią problemą Vokietijos vidaus reikalu. Pakalbėti apie tai yra gerai. Bet kaip mes galime jiems pagelbėti? Argi eisime į karą dėl jų?"

"Žiūrėk, aš niekad nesu buvęs Čekoslovakijoj. Taigi, kai Hitleris užgrobė ją, yra blogas dalykas. Bet kaip gi sustabdysi jį nuo tokio žygio? Argi pradėsi karą dėl Čekoslovakijos? Chamberlainas teisus. Taika betkokia kaina yra tikra idėja".

"Pagaliau, naciai užgrobė ir Austriją. Tesižinai. Tai jų problema. Reikia būti realistais. Pasakysi jam, kad "nustok šitaip daręs". Argi jis (Hitleris) klausys tokio pasakymo? Karu panorėsi jį sustabdyti? Kadangi nenori rizikos, tai ir gerai. Tegul jis pasiima, ką nori. Jis tuo nenuskriaudžia mūsų."

Kas, girdi, užtikrino rabiną Feinbergą ir jo kolegas, kovojančius prieš atominį apsiginklavimą kad Sovietų S-ga bus geresnė silpnesniesiems, negu buvo nacių Vokietija? — klausia Frank Tumpane.

Vakarinis Berlynas, esą, laisvės sala totalitarinėj jūroj. Sala, kuriai mes laisvieji turime įsipareigojimų ir, pagal tuos įsipareigojimus, mes turime ją apginti nuo totalistinės agresijos. Ar mes dabar pasirodysim pasauliui, kad mūsų įsipareigojimai yra niekas? Ar mes dabar išduosime Berlyną ir, bendrai, tuos kraštus, kurie nusistatę kovoti prieš raudonųjų agresiją ir prašo mūsų pagalbos? Pagaliau, ar, atsisakydami atominio apsiginklavimo, palenksime Chruščiovą būti nuolaidesniu mūsų ir kitų laisvųjų atžvilgiu?

Asmeniškai, girdi, aš nežinau, ar "Bomarc" raketos yra efektyvios apsigynimui. To nežino nė rabinas Feinbergas. Todėl, dėl šito mes negalim ginčytis, nes tai karinių ekspertų reikalas, bet, kad reikia ginkluotis ir būti stipriems agresorių atžvilgiu, visi turime gerai žinoti. Baigdamas dar pabrėžia: "Jeigu atominiai ginklai Kanadoje pagelbėtų mūsų šaliai ir laisvajam pasauliui beatodairinį agresorių sudrausti, aš už juos, už tuos ginklus".

Pr. Alšėnas

ROMULO GALLEGOS

LAUKINĖ MOTERIS

Išvertė P. Gaučys

Pirmoji dalis

Ir ten pat rudis užsitraukė sau judančią kilpą. Marija Nieves su Venancijum puolė jį supančioti. Nuo to ir nuo lasso smaugimo, kumelys sudribo ant žemės pajungtas ir sunkiai alsuodamas.

Uždėjęs akių dangalą ir apinasrį ir atrišęs pančius, jam leido atsistoti ir Venancijus tuojau jį pabalnojo paprastu balnu, kokį vartoja tramdytojas. Kumelys gynėsi stodamas piestu ir į visas puses spardėsi, bet, kai suprato, kad nieko negelbės gynimasis, liko ramus, sustingęs iš pykčio ir maudėsi prakaite, kamuojamas slėgiančio balno, kurio niekad nebuvo jautusi jo nugara.

Visa tai matė Santas Luzardas stovėdamas prie užtvaro vartų, susijaudinęs vaikystės prisiminimais, kai jis, pasigavęs arklį, lėkdavo skirdamas didžiuosius lygumų vėjus. Tuo metu, kai Venancijus ruošėsi užšokti ant rudžio, išgirdo Antaną į jį besikreipiantį "tu".

— Santai, ar atsimeni, kaip tu jodydavai arklius, kuriuos senis tau parinkdavo?

Ir nereikėjo nieko daugiau tam, kad suprastų, ką ištikimas kumetis tuo klausimu norėjo pasakyti. Tramdymas! Didžiausias lygumų mėginimas, drąsos ir vikrumo parodymas, kurių anie vyrai laukė prieš galėdami jam nusilenkti. Žvilgsniu ieškojo Karmelito, kuris stovėjo alkūnėmis atsirėmęs į tvorą priešingam užtvaro gale, ir staigiu pasiryžimu tarė:

— Venancijau, sustok. Aš jį prajodinėsiu.

Antanas, patenkintas, nusišypsojo neapsirikęs dėl šeimininko vyriškumo. Venancijus su Marija Nieves susižvalgė, nustebę ir nepasitikį, o Pacharotė savo stačiokišku atvirumu pastebėjo:

— Nėra jokio reikalo, daktare. Čia mes visi žinom tamstą esant vyrą bet kokiam reikale. Leisk Venancijui jį prajodyti.

Bet Santas jau nebegirdėjo patarimų ir užšoko ant nepajungto gyvulio, kuris prisėdo beveik prie pat žemės, jį pajutęs ant savo nugaros.

Karmelitui prasiveržė nustebimo mostas, o paskui jis sustyro, stebėdamas net mažiausius raitelio judesius. Po raitelio prie balno prinituotomis kojomis kumelys, tramdomas akių dangalo ir Pacharotės su Marija Nieves prilaikomas už apinasrio, virpėjo iš įsiutimo ir buvo nulietas prakaitu bei iššieptomis, liepsnojančiomis šnervėmis.

Ir Balbinas Paiba, ten pasilikęs laukti progos įrodyti Luzardui, jeigu šis dar kartą į jį prabiltų, kad dar nepraėjo pavojus, į kurį save išstatė taip su juo elgdamasis, paniekinamai nusišypsojo ir sau tarė:

— Na, dabar šis... naujokutis įsibęs galvą į savo paties žemę.

Tuo tarpu Antanas stengėsi duoti nereikalingų patarimų, nereikalingų Santui, kuris žinojo visą tramdymo meno teoriją.

— Iš pradžių leisk jam bėgti, kiek tik jis panorės, o paskui po truputį vartok brizgilus. Neraižyk pentinais be didelio reikalo ir būk pasiruošęs lėkti, nes tasai rudis mėgsta skrieti; jis vienas tų, kurie retai piestu stojasi, bet šauna, kaip velnio nešama vėlė. Aš su Venancijum seksime jus iš paskos.

Tačiau Luzardas tegirdėjo tik savo paties jausmus, pavergiančius impulsus, kurie virpino jo nervus, kaip laukiniam arkliui savuosius, ir, besilenkdamas pakelti akių dangalą, suriko:

— Paleisk jį!

— Vardan Dievo! — sušuko Antanas. Pacharotė su Marija Nieves atrišo kumelį ir greitai pasitraukė į šalį. Sudrebėjo žemė nuo pasiutiško piestu atsistojimo, raiteliui ir arkliui sutapus į vieną, pakilo dulkių debesys ir dar neišsisklaidė, kai rudis jau toli skriejo, traukdamas begalinių stepių orą.

Jam iš paskos, pakibę ant prijaukintų arklių kaklų, bet su kiekviena akimirka vis labiau atsilikdami, šuoliais lėkė Antanas su Venancijum.

Susijaudinęs Karmelitas prašnabždėjo:

— Suklydau, vertindamas tą vyrą.

O tuo tarpu Pacharotė sušuko:

— Ar aš tau nesakiau, Karmelitai, kad jo kaklaraištis tebuvo tik paslėpti krūtinės susivėlusiems plaukams? Žiūrėk, kaip laikosi! Kad kumelys jį galėtų nublokšti, turi pats augštyn kojom išvirsti.

Ir dar pridėjo Balbinui, jau atvirai jį provokuodamas:

— Boblaižiai dabar žinos, kas yra gerai užsimautos kelnės. Dabar pamatysime, ar tiesa, kad kiekvienas bemaurojąs jau yra tigras.

Bet Balbinas apsimetė negirdįs, nes, jei Pacharotė išdrįsdavo, niekada nepasitenkindavo žodžiais.

— Viskam yra laikas — galvojo. — Atrodo, smarkus naujokiukas, bet dar negrįžo rudis, ir gali atsitikti, kad nė negrįž. Žiūrint virš nendryno, stepės atrodo labai lygios, tačiau taip pat turi slenkščius bei duobes.

To nepaisant, apėjęs pašiūres, ieškodamas, ko nebuvo padėjęs, užšoko ant arklio ir išjojo iš Altamiros, nebelaukdamas, ligi bus priverstas atsiskaityti iš padarytų vagysčių.

(Bus daugiau)

„NIEKO NEPADARYSI: POPIEŽIUS YRA POPIEŽIUS!"

Pop. Jonas XXIII keliauja per Italijos laukus

DR. I. URBONAS

Kaip senosios Romos negalima suprasti be cezarių, taip nau josios — krikščioniškosios Romos negalima suprasti be popiežių. Roma ir popiežius — beveik sinonimas. Šv. Petro kraujas, pralietas Tiberio upės pakrantėje, lėmė popiežių buveinę. Popiežių istorija, kaip Tiberio bangos, kartais ramios, kartais audringos, bet jos tekėjo vis ta pačia srove. Popiežiai, nežiūrint kliūčių, nešė Romai ir pasauliui dvasinę paguodą, tėvišką meilę ir vienybę. Vienybę, kurios pasaulyje niekad nebuvo perdaug ir kuri jam visada taip reikalinga. Popiežius per du tūkstančius metų buvo krikščioniškos Europos dvasinės vienybės simbolis ir dvasinė uola. Senelis Tiberis yra liudininkas didingų ir liūdnų momentų. Jis matė einantį pop. Leoną Didįjį sutikti laukinį Atilą ir apginti Romą, kuri nužudė jo pirmtaką Šv. Petrą. Tiberio bangos nešė pop. Formoso lavoną. Jo tiltais ėjo imperatoriai prašyti popiežių karūnų ir milijonai piligrimų prašyti jo palaiminimų. Roma, kaip išdykęs ir išlepęs vaikas, ne visada buvo gera savo popiežiams, bet visada juos mylėjo.

Lietuviai po audiencijos pas Šv. Tėvą Joną XXIII spalio 3 d. Iš k. į d.: inž. archit. E. Vitkus, kun. dr. P. Celiešius, V. Kasperavičiūtė ir kun. dr. I. Urbonas.

"Viva il Papa!"

Dažnai girdėjome ir skaitėme spaudoje, kad Šv. Petro aikštėje renkasi minios žmonių pagerbti popiežių, bet visada gal daugeliui mūsų rūpėjo klausimas — ar iš tikrųjų gi Roma ir Italija myli popiežių? Gal tos minios Šv. Petro aikštėje yra tik užsieniečiai maldininkai, gal tik vienuolės ir kunigai?

Spalio 9 d. Vatikanas paskelbė, kad rytoj, t. y. spalio 10 d., Šv. Tėvas Jonas XXIII vyks į dvi Italijos šventoves — Loretto ir Asyžių — pasimelsti už visuot. Bažnyčios susirinkimą. Loretto yra Šv. Mergelės Marijos šventovė, Asyžius — šv. Pranciškaus, kuris yra ir visos [illegible] globėjas.

Kelionė istorinė. Prieš šimtą metų pop. Pius IX irgi vyko į šias šventoves pasimelsti už [illegible] susirinkimą. Tada [illegible] reikėjo vykti arkliais ir truko 5 dienas. Šiandien popiežius išvyksta iš Vatikano traukiniu du vagonai stovėjo keliasdešimt [illegible] nenaudojami aprūdijusioje Vatikano geležkelio stotelėje. Jis šią kelionę atliko per vieną dieną. Laiktuvu būtų trukę kelios valandos.

Pajudėjus popiežiaus traukiniui Italijos laukais, sujudo visa italų tauta. Mokyklos, įstaigos, fabrikai ir ūkininkai metė darbus. Milijoninės minios apstojo gatves, kelius, aikštes, namų stogus ir.. medžius. Ir tai jauni vyrai, jaunimas! Prie jų prisijungė seneliai, vaikai, kariuomenė ir vyriausybė su prezidentu Segni priešakyje. Tokių minių ir tokio entuziazmo su meile spindinčiom akim aš savo gyvenime nebuvau matęs. Niekas gi tų minių čia nevarė! Tik meilė popiežiui sunešė juos čia! Ir jų šauksmas "Viva il papa!" skambėjo lyg meilės himnas popiežiui.

Viename minios kampelyje stovėjo 5 jaunuoliai su raudonom žvaigždėm prie krūtinių, atseit komunistai. Jie intymiai sekė visą šį entuziazmą, ir vienas jų tarė: "Nieko nepadarysi: popiežius yra popiežius!"...

Audiencija pas popiežių

Spalio 3 d. — paskutinė Šv. Tėvo viešoji audiencija prieš visuot. susirinkimą. Jokių privačių audiencijų nėra, nes Šv. Tėvas yra labai užimtas visuot. susirinkimu, kardinolais, vyskupais ir visais susirinkimo reikalais. O tų gi reikalų matyti daug ir skubių. Pvz. Šv. Tėvo atstovui Washingtone arkiv. Vagnozzi tik nusileidus Romos aerodrome, buvo įsakyta tučtuojau vykti pas popiežių. Jo visi iškilmingi vyskupo rūbai buvo čemodane, o jis buvo apsirengęs kaip ir visi Amerikos vyskupai kelionėje — su kunigo apikakle, trumpais rūbais. Jis taip ir buvo nuvežtas pas popiežių. Šis šypterėjęs tarė: "Pasiunčiau Tave į Ameriką, kaip nuncijų, o sugrįžai paprastu kunigu amerikonu!"

Gerasis kun. Vincas Mincevičius parūpino bilietus į audienciją mums 4 lietuviams: Vidai Kasperavičiūtei iš Clevelando, inž. Edvardui Vitkui iš Chicagos, kun. Petrui Celiešiui ir man. Romoje dar yra vežikų su arkliais ir kun. Petras mus spaudė važiuoti arkliu į Vatikaną, bet mes trys "miestiečiai" pasipriešinom, o be to, nebuvo visiems vietos "Karietoje", tai nuvykom taksiu. Šveicarų gvardija vedė mus per aplinkines duris ir laiptais įvedė į Šv. Petro baziliką prie didž. altoriaus prieš popiežiaus sostą. Mūsų Edvardas savo ūgiu "nešė" visus italus ir jam buvo lengva apžvelgti visus audiencijos dalyvius.

Lygiai 10:30 val. pasirodo Šv. Tėvas nešamoje kėdėje. Mielu, šypsančiu žvilgsniu žvelgia į visus ir nuolat laimina. Jam atsisėdus soste, Romos miesto burmistras perskaito aktą ir įteikia Šv. Tėvui Romos miesto vardu auksinį kieliką, kuris bus naudojamas šv. misiose per visą visuotino susirinkimo laiką.

Pristatomos delegacijos. Po to Šv. Tėvas kalba 20 min. itališkai. Kalboje kartais įpina juokų, ir italai šypsodamiesi šaukia "Viva il papa!" Kalba tuojau išverčiama į anglų, vokiečių ir ispanų kalbas. Gražia prancūzų kalba vėl kalba pats Šv. Tėvas. Kalboje padėkojo už parodytą meilę popiežiui ir priminė, kad jis vyks į šventoves melstis už visuot. Bažnyčios susirinkimą. Prašė visų taip pat melstis už susirinkimą. Baigęs, suteikė visiems palaiminimą.

Audiencija truko 40 min. Tos 40 min. praėjo kaip viena minutė. Kaip miela stebėti kaž ką didingo, brangaus, švento! Išėję gi laukan ir stovėdami ant didžiųjų Šv. Petro bazilikos laiptų prisiminėm to jaunojo komunisto žodžius: "Nieko nepadarysi: popiežius yra popiežius!"

IŠRINKIT DUNNE APSKRITIES YPATINGU ĮGALIOTINIU (COUNTY COMMISSIONER)

Mr. George W. Dunne, Apskrities Ypatingas Įgaliotinis ir apskrities tarybos Finansinio Komiteto pirmininkas, yra mano asmeniškas draugas jau virš 25 metų. Mano santykiai su G. W. Dunne atsirado bendradarbiaujant Chicago Park rajone įvairiose srityse, ypatingai pramogų paruošimo (recreation) dalyje. Aš taip pat galiu liūdyti apie jo sugebėjimus, patirtį ir žinojimą susiduriant su valdžios problemomis.

Jūsų demokratinis balsavimas už G. W. Dunne užtikrins vertingą pajėgą pasišventusiam valstybiniam tarnautojui, kurio dėmesys yra jūsų gerovėj. G. W. Dunne yra baigęs Northwestern universitetą, buvęs North Loop Post vadšininkas, taip pat Gold Coast Lions klubo, buvo daugumos vadas Illinois valstybės General Assembly, vedęs ir turi tris vaikus, buvo Park Supervisor, Area Supervisor of Recreation ir Assistant General Superintendent Chicagos Parko rajone.

Krikščionybės jėga

Prieš išvykdamas į visuotiną Bažnyčios susirinkimą Vienos kardinolas Koenig jaunimo kongrese pareiškė: "Vatikano II-sis sus-mas įrodys pasauliui, kad religija ir mokslo pažangos pasaulyje turi didžiausios reikšmės ir antra, kad krikščionybė yra persunkta nenugalima ir nesugriaunama jėga. Visi didieji mūsų laikų gamtos tyrinėtojai nuolat dabar pabrėžia, kad religija ir gamtos mokslai ne tik vienas kitam nepriešštarauja, bet sudaro nedalomą vienybės sintezę. Atsakymą į paskučiausius žmonijos klausimus "Iš kur ateiname ir kur einame?" tegali tik religija duoti. Todėl visuotiniame Susirinkime bus pabrėžta, kad mokslas, ekonomija ir politika niekad neprivalo pavergti žmonijos!"

GRADINSKAS

J. G. TELEVISION CO.
2512 W. 47th St., FR 6-1998
TV, RADIJAI, HI-FI, VĖSINTUVAI
Pardavimui--taisymai Sekm. uždaryta

Operos balius, moterų choro penkerių metų dainavimo sukakčiai paminėti, įvyks lapkričio 10 d. 8 val. vak. Western Ballroom salėje. Meninėje programoje dalyvaus ir Vyrų choras, kuris čia matomas vieno savo koncerto metu Chicagoje. Meninė programa bus pradėta lygiai 9 v. vak. (Pr.)

SAVINGS IN BY THE 15th EARN FROM THE 1st

4½%

ON INVESTMENT ACCOUNTS

- Mokame pašto išlaidas už santaupų atsiuntimą
- Mokame pinigų perkėlimo išlaidas
- DUODAME PASKOLAS NAMAMS PIRKTI ARBA TAISYTI • LENGVI IŠSIMOKĖJIMAI

ALBERT J. AUKERS, prezidentas

VALANDOS: Pirmad. nuo 9 iki 4; antrad. nuo 9 iki 4; trečiadieniais uždaryta. Ketvirtad. nuo 9 iki 8; penktad. nuo 9 iki 6; šeštad. nuo 9 iki 1.

District Savings — ASSETS OVER $22,000,000 — ESTABLISHED 1897

3430 SOUTH HALSTED STREET • CHICAGO 8 • PHONE 254-0104

MŪS KOLONIJOSE

Athol, Mass.

Šv. Pranciškaus parapijoj

Lapkričio 9 d. 8 val. v. Šv. Pranciškaus parapija rengia kortavimo vakarą parapijos naudai. Tai bus paskutinis toks parengimas šiais metais. Visiems atsilankantiems bus proga laimėti įvairių dovanų. Visi galės skanių užkandžių gauti dykai. Padėkos dienos proga, galės savo laimę išbandyti, nes dovanoms paskirta 20 kalakutų.

Visas pelnas skiriamas parapijos pataisymo fondui. Vasaros metu visa bažnyčia iš lauko buvo atnaujinta. Iš to fondo visos lėšos buvo apmokėtos. Dabar reikia fondą padidinti pataisymams.

Komisija nuoširdžiai kviečia visus atsilankyti linksmai praleisti kelias valandas ir parapijos darbus paremti.

Dalyvavo suvažiavime

Visa Moterų sąjungos kuopa dalyvavo Naujosios Anglijos suvažiavime, kuris įvyko Aušros Vartų parapijos salėje, Worcesteryje, spalio 21 d. Narės pasidžiaugė diskusijomis bei vakariene, kurią puikiai ir skaniai paruošė 69 kuopos narės. Alicija Perekšlienė buvo išrinkta naujos valdybos vicepirmininke. K.

GAILESTINGOJI SESUO MISIJOSE

Loretta Stutz, gailestingoji sesuo iš New Yorko, išvyko dirbti į Virika misijų ligoninę Afrikoje, kur darbuojasi vadinamos baltosios seserys. Anksčiau už ją į tą pačią vietą darbuotis išvyko amerikietė gailestingoji sesuo Patricija Donohue iš Baltimorės.

"Eglutė" dėkoja

Vaikų laikraštėlis "Eglutė" taria gilų ir nuoširdų padėkos žodį visiems, kurie bet kuriuo būdu prisidėjo prie jos naudai ruošiamo vaidinimo "Žvaigždės" Jaunimo Centre, Chicagoj, š. m. spalio 14 d. $1,000.00 pelnas yra nepaprastai didelė parama!

Speciali padėka tenka veikalo autorei ir uoliai "Eglutės" platintojai Danutei Lipčiūtei Augienei, režisorei Z. Kevalaitytei Visockienei, kostiumų projektuotojai V. Balukienei, šokių vadovei J. Vilkaitei, muzikinės dalies autoriui F. Stroliai, pranešėjui A. Brinkai, visiems organizacinio komiteto nariams bei visiems Marquette Park lituanistinės mokyklos vaikams, kurie vaidinime dalyvavo.

DAINA ELECTRONICS
Sav. inž. A. Semėnas
TV - RADIJAI - JUOST. REKORDERIAI
STEREO FONOGRAFAI - PLOKŠTELĖS
ANTENOS - BATERIJOS - LEMPUTĖS
EL. VIRT. PRIETAISAI - LAIKRODŽIAI
Viskam žemiausios kainos ir garantija
3321 S. Halsted St. - CLIFFSIDE 4-5665

Perskaitę "Draugą", duokite jį kitiems pasiskaityti.

GRAND OPENING
KVIETIMAS

Mieli mūsų draugai ir pažįstami būkite mūsų svečiais penktadienį, šeštad. ir sekmad., lapkričio 2—3—4 dienomis 1962 metų.

Vieta žinoma, mūsų nuosavas namas. Atsilankę jausitės savųjų tarpe. Bus paruošta užkandžių šiltų ir šaltų.

Lauksime jūsų atsilankymo,

ALĖ ir HELEN RUDINSKAI

Kas tik turi gerą skonį,
Viską perka pas Lieponį!

LIETUVIŲ PREKYBOS NAMAI

TURI DVI KRAUTUVES CHICAGOJE:
BRIDGEPORTE, 3207 S. Halsted St., Victory 2-4226
Vedėjas E. RUDAITIS

FURNITURE CENTER, INC.
MARQUETTE PK., 6211 S. Western, PRosp. 8-5875
Vedėjas J. LIEPONIS

Pirmad. ir ketvirt. nuo 9 iki 9:30; kitom dienom nuo 9 iki 6 v. v. Penktadieniais vakare iki 9:30 val. vakaro ir sekmadieniais nuo 12 iki 5 val. atidaryta tik 6211 S. Western Ave. krautuvė.

ANTANAS TVERAS
DIPL. LAIKRODININKAS
Gerųjų firmų laikrodžiai, brangenybės. religiniai dalykai (devocionalai), prekės dovanoms.
2646 W. 69th St. RE 7-1941

Pirkite baldus, kilimus ir kitus reikmenis
SUPERMARKET BŪDU
sutaupydami 33% - 40% iki 65%
ant visų baldų:
kelių dalių sofų, paprastų sofų, fotelių, mieg. baldų, valgom. kamb. setų, stalų ir lempų, virtuvių setų, matracų, "hollywood" lovų. Viskas namams. Aukšta kokybė — žemos kainos
Lengvas išsimokėjimas — nemokamas pristatymas
TAUPYKITE
Stanley Krukas, turįs didelį patyrimą baldų prekyboje, bus čia ir jums pagelbės išsirinkti visa, ką jūs pageidausite!
SOUTHWEST FURN. CO.
SUPERMARKET baldų krautuvė
6200 So. Western Ave., Chicago, Ill.
P. V. kampas ant 62-os ir Western. RE 7-6221
Atidara sekmad. 11 val. r. iki 5 val. p. p. Pirmad., ketvirt. ir penktad. 9:30 val. r. iki 9:30 p. p. Antrad., trečiad. ir šeštad. 9:30 val. r. iki 5:30 p. p.

MICHIGAN OBUOLIAI

McINTOSH & CORTLAND	Bušelis	$2.35
RED DELICIOUS & GRIMES GOLDEN	"	$1.95
JOHNATHAN	"	$2.35
ROMAN BEAUTY	"	$1.95
WINESAP	"	$2.65
ŽIEMINIAI KOPŪSTAI	"	$1.89

APPLE CIDER, galionas	69¢
Dideli balti kiaušiniai, 3 tuzinai	$1.45
Vid. dydžio balti kiaušiniai, 3 tuzinai	$1.19
Mažo dydžio balti kiaušiniai, 3 tuzinai	89¢
Natūralus medus iš bytinų, 5 sv.	$1.29

EGG STORE
1924 West 59th St.
Tel. PRospect 6-5347
Atdara nuo 8 v. r. iki 6 v. vak.
Obuolius ir kriaušes galima pirkti ir svarais — 10 ct.

STIRBIS FUEL OILS
Aliejus virtuvei ir krosnims
"Geresnė ir pigesnė alyva"
Tel. HEmlock 4-6264
PETRAS STIRBIS
6741 So. Maplewood Ave.
Chicago 29, Ill.

NELEISTINOS PRIEMONĖS MEDICINOJE

Moters sužalojimu negalima pakelti gyvenimo lygio

DR. DOMAS JASAITIS

(Pabaiga)

Kiek vėliau tuo klausimu pasisakė ir kitų tikybinių denominacijų atstovai. "Savanoriška sterilizacija, nesurišta su medicininiu būtinumu, yra išimtinai smerktina... Tokia sterilizacija yra žaisti Dievu, kištis į Dievo ekonomiją", išsireiškė rabbi Jay Kaufman, Amerikos žydų kongregacijų vicepirmininkas. Evangelikas Billy Graham jungiasi prie tos nuomonės: "Mes esame didžiame pavojuje, jei pradedame sterilizuoti moteris nors ir su jų sutikimu".

Bet dvidešimtas amžius yra suskilusios žmogaus sielos—šizofreniškas amžius. Todėl yra savotiška pašaipa, kai viena grupė žmonių ir religinių institucijų tam tikrą, rodos, visiškai aiškų dalyką vadina barbariškų, o kiti jame įžvelgia gelbėjančio apreiškimo prošvaistę.

Gydytojai imasi neteisėtų priemonių

Tos rūšies "labdarybės" šalininkai ir gydytojai, ją vykdantys, gina savanoriškos sterilizacijos įstatymą.

Ligoninės direktoriatas ir gydytojai pareiškė: "Mes nebandome vaidinti Dievo. Ligoninėje teikiamas patarnavimas visiškai priklauso nuo pacientų noro... Sterilizacijos įstatymas nėra nauja idėja. Mūsų pripažįstama, kad tasai metodas yra naudingiausias paciento ir visuomenės labui. Tasai teisinis nuostatas yra pažangus, į ateitį žvelgiantis įstatymas ir turi savyje daug nuopelnų... Ligoninės patarnavimas yra neapmokamas... Gydytojai ir kitas personalas iš to nepasipelno... Mes tik teikiame gerą gydymą".

Kai kurių religijų atstovai nesusigaudo

Tokį nusistatymą atstovauja ir kai kurios tikybinės denominacijos. "Virginijos įstatymas (leidžiantis savanorišką sterilizaciją) yra ne moralinis blogis, bet moralinis gėris" (Duncan Howlett). Washingtono, D. C., metodistų vyskupas John Wesley Lord pareiškė, kad jis viešai remia savanoriškos sterilizacijos programą. Jis telegrafavo Fauquier ligoninės direktoriams ir gydytojų štabui "Aš pritariu jūsų pastangoms... Tiems tūkstančiams, kurie nežino, kas reikia daryti, kad neturėtų daugiau vaikų, kurių jie negali mylėti, auklėti ir aprūpinti jų ateitį, jūsų pionieriškos pastangos yra tik vilties ir apreiškimo žiburiai". Viena paguoda, kad jis pridėjo, jog tai yra jo asmeniška, bet ne jo atstovaujamos bažnyčios nuomonė. Rev. William Genne, Tautinės Bažnyčių tarybos šeimos gyvenimo skyriaus direktorius, taip pat pareiškė: "Daugis protestantiškų krikščioniškų grupių pripažįsta, kad kai kuriose aplinkybėse individas gali būti moraliai pateisintas, sutikdamas būti sterilizuotas". Tie pateikti pasisakymai rodo, kad katalikų ir jų atsiskyrėlių — protestantų pažiūra į savanorišką sterilizaciją yra nesuderinamai skirtinga. Todėl sunku tikėti ir teigti, kad Virginijos bandymas pasiliks lokalizuotas ir neįsiverš į kitas valstybes.

Sužalojimas priešingas gydytojo profesijai

Užbaigai dera pareikšti keletą samprotavimų dėl gydytojų, vykdančių sterilizaciją, elgsenos. Savaime kyla klausimas, kodėl gydytojai ir kitas personalas yra tokie labdaringi šiuo atveju, bet reikalauja žymaus atlyginimo už normalaus gimdymo atlikimą. "Mes tik vykdome gerą gydymą". Tas pasididžiuojantis pareiškimas negali būti laikomas teisingu ir pagrįstu, nes sveikų, gimdymo amžiaus moterų nuvaisinimas nepriklauso prie gydančių priemonių. Tai yra operacija, kuri nieko neišgydo, tik sužaloja moters organizmą, atima iš jos vieną svarbiausių moters fiziologinių funkcijų — gimdyti. Moteris tampa nepilnaverte. Kokioje būklėje atsidurs našlės ar išsiskyrusios moterys? Kas bus, jei moteryje vėl pabus sunkiai apvaldomas motinystės instinktas? Tai užuomazga didžių asmens dramų...

Taip pat dar nėra pakankamai ištirta, kaip ta operacija atsilieps į moters organizmo hormonų pusiausvyrą. Ir pati operacija nėra neutrali, paprasta intervencija. Hitleris taip pat buvo išleidęs įstatymus, kuriais einant moteris, serganti paveldimomis proto ligomis ar kriminalinėmis perversijomis, teismo nutarimu galėjo būti sterilizuota. Tada paskelbti statistiniai skaičiai rodė, kad operacija duodavo 2% įvairių pooperacinių komplikacijų ir 3% sterilizuotų moterų tapdavo psichiniais ligoniais.

Aš nesu Hitlerio įstatymų šalininkas. Bet yra pagrindo teigti ,kad jo įstatymo tikslas buvo svarbesnis ir jis labiau apsaugodavo moterį, nes jos sveikatą įvertindavo gydytojų kolegija, o įstatymo vykdymą sankcionuodavo teismas.

Gydytojai turi laikytis priesaikos

Gydytojams dėrėtų prisiminti Hipokrato priesaiką, kuri saisto gydytojų profesinę etiką jau du tūkstančius metų. "Aš niekam nepaskirsiu mirtingų vaistų, neduosiu patarimų, kurie galėtų tapti mirties priežastimi. Aš neduosiu moteriai pesarą (pessarium), kuris įvykdytų abortą".

Ar atėmimas iš moters vaisingumo nėra didesnė žala už dirbtinį abortą? "Jei aš būsiu ištikimas tai priesaikai, tebūnie mano gyvenimas laimingas ir mano medicininiai darbai visada ir visų žmonių gerbiami, bet, jei aš nuslysiu nuo jos arba ją sulaužysiu, tebūnie mano likimas priešingas". Gydytojus, kuriuose yra gyva krikščionybė, saisto dar iškilesnės dorinės normos.

Visų šalių valstybės vyrai ieško būdų, kaip apsaugoti žmoniją nuo branduolinių sprogmenų. Bet ar žmogaus natūralinių teisių laužymas, jo prigimties žalojimas nėra didesnis pavojus? Ar nėra rimto pagrindo galvoti, kad ateitis žmogaus, kuris, tariamai norėdamas palengvinti daugiavaikių šeimų ūkinius sunkumus, įstatymais leidžia moterų sterilizaciją arba neštumo nutraukimą, yra apgaubta juodais, bijologišką mirtį pranašaujančiais debesimis ir atsidūrusi didesniame pavojuje?

PAŠVENTINTI NAMAI

Spalio 27 d. buvo oficialiai atidaryti ir pašventinti naujieji Detroito Lietuvių namai. Į tas iškilmes susirinko apie 450 žmonių. Oficialią šventės programą pradėjo Jonas Kriščiūnas, šventei ruošti komiteto pirmininkas. Sugiedojus JAV ir Tautos himnus, buvo pristatytas garbės komitetas, Dariaus ir Girėno klubo ir Detroito Lietuvių Namų draugijos valdybų nariai. Jonas Kriščiūnas pabrėžė, kad šventė yra nepaprasta, nes jos laukta 10 metų. Iškėlė namams įgyti iniciatorių nuopelnus, pabrėždamas Dariaus ir Girėno klubo pirmininko Jono Atkočaičio ir jo sūnaus Algio dideles pastangas ir lietuvišką užsispyrimą, atliekant organizacinius namų pirkimo ir vėliau jų remonto darbus. Ko negalėjo atlikti kiti, tai savo užsispyrimu ir ryžtu, talkininkaujamas savo bendradarbių ir visuomenės, atliko Jonas Atkočaitis, buvęs Luokės valsčiaus viršaitis. Namams administruoti yra sukurta Detroito Lietuvių Namų draugija ir jos pirmininkas Vincas Šarka savo žodyje pasidžiaugė, kad nuo šio laiko lietuvių kultūrinis ir organizacinis gyvenimas vyks nuosavuose namuose. Anot jo čia vietos yra daug ir tilpsime visi. Pakviestas prie mikrofono Jonas Atkočaitis pareiškė, kad šie namai nėra Dariaus ir Girėno klubo, bet visų lietuvių. Gi Dariaus ir Girėno klubas vėliau pakvies į jų administruojamo baro atidarymą ir dar kartą pabrėžė, jog visas iš baro gautas pelnas eis namų skoloms dengti. Jis su kartėliu širdyje apgailestavo, kad įsigijant namus buvo trukdymų ir neteisingų užmetimų. Vladas Pauža, Detroito Apyl. Bendruomenės pirmininkas, palinkėjo, kad Lietuvių Namai būtų pagrindinė ašis, apie kurią vaiskiu žiedu rutuliotųsi lietuviškasis, tautinis, kultūrinis ir organizacinis gyvenimas. Po sveikinimo kalbų, kurias publika sekė su dėmesiu, buvo pakviestas kun. Viktoras Kriščiūnevičius, kuris atliko namų šventinimo apeigas ir palinkėjo, kad Lietuvių Namai taptų lietuvybės tvirtove. Dar žodžiu sveikino dr. V. Majauskas, užakcentuodamas, kad gydytojai tūkstantinę prisidėję prie namų įsigijimo sudarys dar vieną tūkstantinę. Jis čia pat įteikė Detroito gydytojų skyriaus čekį namų reikalams.

Raštu sveikino Lietuvos konsulas Chicagoje dr. P. Daužvardis, Balfo 76 sk., Detroito birutininkės, Jūros skautai, Baltijos tunto skautai, Amerikos Lietuvių Balso radijo klubas ir kiti.

Tautinių šokių grupė Šilainė, kuriai vadovauja Galina Gobienė, tą dieną šventusi savo gimtadienį, pašoko Subatėlę, Žilvitį ir Malūną. Danutė Miškinytė pašoko lietuvišką baletą. Pasibaigus meninei programai sekė vaišės. Jų metu dar sveikino Windsoro Lietuvių Bendruomenė ir naujasis Windsoro klebonas kun. Domininkas Lengvinas.

Pasibaigus vaišėms svečiai noromis skirstėsi namo, nes gir di, kaipgi eiti iš savo namų lauk.

Atidarymo proga buvo išleista leidinėlis — programa šiam įvykiui atžymėti. Jį redagavo Viktoras Perminas. Atrodo labai patraukliai.

Namai nupirkti už labai mažą kainą. Būtų labai skaudu, jei Detroito lietuviai nebūtų tiek solidarūs, kad 50,000 dolerių nekainuojančio lietuviško židinio nenorėtų išlaikyti. Namų pirkimo iniciatoriai parodė labai daug entuziazmo ir pastangų, tačiau pasitaikiusios klaidos tokiame dideliame darbe davė progos kai kam reikšti nepasitenkinimą, tačiau šio didžiojo darbo jos nė kiek neužtemdė. Opozicija iškeldama kai kurias klaidas, pasitarnavo ir visuomenei ir namų organizacijai, tačiau būtų didelė klaida dėl asmeniškų ambicijų trukdyti šiam židiniui kurtis ir tobulėti, juo labiau, kad klaidos pašalintos ir opozicijos žmonės laukiami pozityviam darbui. Savoje pastogėje vietos visiems pakaks.

S. Garliauskas

Mandagus žmogus yra tas, kuris susidomėjęs klauso apie dalykus, kuriuos jis gerai žino, kai juos pasakoja žmogus, kuris nieko apie juos neišmano. — **De Morny**

DAINAVOS RUDENS BALIAUS ĮSPŪDŽIAI

Jau šį šeštadienį, lapkričio 3 d., 7:30 val. v. punktualiai, rinksimės į 4801 Oakman Blvd. (gr. ortodoksų salę) pasilinksminti, praleisti vakarą draugų ir pažįstamų tarpe, ir išgirsti rašytoją - humoristą Aloyzą Baroną, kurio humoristinė kūryba prisidės geros nuotaikos sudarymui. Dainuos ne tik kupletistai, bet turėsime progos ir patys padainuoti.

Visi praleiskime linksmai porą valandų, o tos sugaištos valandos ir joms išleistas pinigas grįš šimteriopai vasaros metu Dainavoje.

Kas dar neįsigijote bilietų, galite užsisakyti tel. **8261361** iki penktadienio vakaro. Vakaro vieta yra prie W. Chicago g-vės, Ohio g-vės ir Oakman Blvd. susikirtimo. Mašinoms pasistatyti įvažiavimas iš Ohio g-vės.

Gauta žinia, kad respublikonų ir demokratų klubų atstovų iniciatyva, į vakarienę gali atvykti Michigano gubernatorius Swainson ir respublikonų kandidatas G. Romney. (Pr.) **Jdv.**

KVIETIMAS

Maloniai kviečiame jus ir jūsų draugus atsilankyti š. m. lapkričio mėn. 2, 3 ir 4 d. d. į mūsų užeigą

3957 So. Rockwell St., Tel. VI 7-8413

Bus malonu mano žmonos gimtadienio proga pasimatyti su savo klientais bei pažįstamais. Atvykusieji bus pavaišinti. BALYS MULIOLIS

BALSUOKITE UŽ LIETUVĮ

ALFONSĄ F.

WELLS

Aukštesniojo teismo

TEISĖJĄ

BALSUOKITE UŽ

⊗DEMOKRATUS

1962, lapkričio 6-tą

Chicagos balsavimo mašinose teisėjo Wells vardas yra paskutinis

Nr. **60 A.**

Chicagos ir Cook apskrities balsavimo lapuose Wells vardas yra taip pat paskutinis dideliuose balsavimo lapuose (state ballots). Ir Cook apskrities mašinose Wells yra paskutinis vardas aiškiroje Aukštesniojo teismo teisėjams (Superior Court Judges) eilėje.

Visi Cook Apskrities balsuotojai turi teisę balsuoti už TEISĖJĄ ALFONSĄ F. WELLS

Non-partisan Comm. to Elect Judge Alfonse F. Wells.

Invest with First Federal of Coffeyville

"INSURED SAVINGS"

CURRENT RATE

4½%

SAVE BY MAIL

MULTIPLE TRUSTS ACCEPTED

FIRST FEDERAL SAVINGS AND LOAN ASSOCIATION

COFFEYVILLE, KANSAS

SKIP'S SELF SERVICE Liquor Store

5515 SO. DAMEN AVE. ALL PHONES WA 5-8202

NOVEMBER — LAPKRIČIO 1, 2, 3 D. D.

IMPORTED ROGER COGNAC, NAPOLEON RESERVE BRAND	Fifth	$3.89
DUJARDIN GERMAN BRANDY V. S. O. P.	Fifth	$4.98
IMPERIAL NAPOLEON BRAND — FRENCH BRANDY	Fifth	$2.98
GRAIN ALCOHOL 190 PROOF U. S. P.	Fifth	$4.89
IMPORTED CORDIALS BLACKBERRY, APPRICOT or CHERRY LIQUEUR, CREME DEMENTHE, DARK or LITE CREME DE CACAO	Fifth	$2.59
CHATEAU NIAGARA, NEW YORK STATE CHAMPAGNE, PINK CHAMPAGNE, SPARKLING BURGUNDY	Fifth	$1.69
DU BOUCHETT VERMOUTH Dry or Sweet	Fifth	.89c
BOURBON DE LUXE KENTUCKY STRAIGHT BOURBON WHISKEY	Fifth	$2.98
IMPORTED TICO TEQUILA Lite or Gold	Fifth	3.69
PRIOR BEER	Case of 24—12 oz. Cans	$3.96

KVIEČIAME APLANKYTI MŪSŲ NAUJAS PATALPAS

CRANE SAVINGS

AND LOAN ASSOCIATION

B. R. PIETKIEWICZ, Prez.

2555 West 47th St. Tel. LAfayette 3-1083

PLENTY OF FREE PARKING

4½%

Naujas aukštas dividendas numatomas mokėti ant investavimo sąskaitų nuo vasario mėn. 1 d., 1962 m.

PINIGAI ĮNEŠTI IKI 15 D. PELNO NUOSIMČIUS NUO 1 D.

Dividendai mokami sausio ir liepos mėn. 1 r.

VALANDOS: PIRM. ir KETV. ..... 9 v. r. iki 3 p. p.
ANTRAD. ir PENKT. ..... 9 v. r. iki 5 p. p.
ŠEŠTAD. ... iki 12 v. d. Trečiad. uždaryta.

DETROIT, MICH. SKELBIMAI

DETROITO BIZNIERIAI IR PROFESIONALAI

VINCAS KIRŠINAS
11420 Steel Avenue
Detroit 27, Michigan
Tel. WE 4-6165
GENERAL CONTRACTOR

Atlieka įvairius statybos pertaisymo darbus — stalininkystės, cemento, mūrijimo, elektros, plumbingo, dažymo.

PETRAS PUTRIUS

Dažo — Dekoruoja — Taiso — Kambarius — Verandas — Garažus. Įdeda "Plaster" Board". Visų rūšių grindų ir sienų plyteles.
12737 Grandmont Rd. Detroit 27. Mich. Tel.: VE 8-4064

LITHUANIAN MELODIES RADIO VALANDA

Šeštadienį — 4:30 — 5:30
Detroito — W.J.L.B. — 1400 k.
15756 Lesure Avenue

DETROIT 27, MICHIGAN
Tel. BRoadway 3-2224

VALANDOS:
Pirmad. nuo 12 iki 8 po piet
Antrad. „ 9 „ 4 „ „
Trečiad. uždaryta visą dieną.
Ketvirtad. nuo 9 iki 8 po piet
Penktad. „ 9 „ 8 „ „
Šeštad. „ 9 „ 12:30 „ „

4½% anticipated dividend on investment accounts

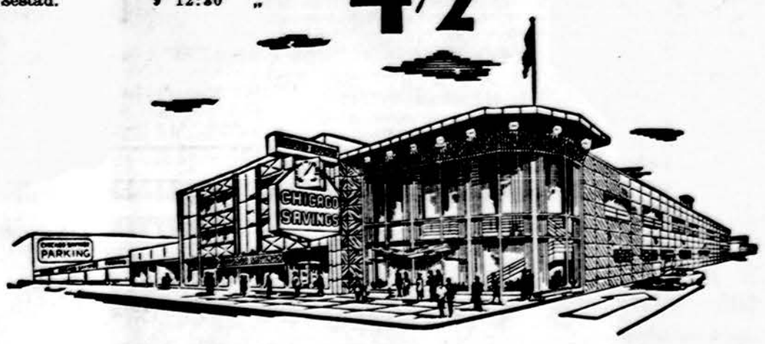

Chicagos Savings bendrovės naujai padidinta įstaiga su dviem kiemais automobiliams užima 290 pėdų plotį. Tai viena įdomiausioji ir mūsų klijentų patogumui puikiausiai įrengta įstaiga Chicagoje. Aukšti dividendai, apdraustas saugumas, skubus ir malonus patarnavimas.

Taupykite ir skolinkite pinigus Amerikos Lietuvių Sostinėje — Marquette Parko apylinkės centre.

CHICAGO SAVINGS & LOAN ASSOCIATION

6245 South Western Avenue. Chicago 36, Illinois GRovehill 6-7575

ŠILUVOS PAMINKLAS VISŲ TAUTŲ KARALIENĖS ŠVENTOVĖJ

KUN. JUSTINAS KLUMBIS

Kun. Pranas Jokūbaitis iš El Paso, Texas, parašė į Draugą porą straipsnių apie mano įsteigtą Visų Tautų Karalienės šventovę Rincon, New Mex. Jis pirmas pradėjo judinti Šiluvos Dievo Motinos paminklo reikalą. Jis taip pat mielai sutiko pirmininkauti šio projekto įgyvendinimo komitetui.

Dabar jau priseina man pačiam rašyti ir viešai per spaudą padėkoti visiems prisidėjusiems auka ir kviesti daugiau geraširdžių lietuvių paremti šį projektą.

Atsiliepimų gavom palyginti nemažai. Kai kurie labai nuoširdžiai remia mano idėją. Norėčiau pacituoti iš poros laiškų: "Didžiai vertindamas tamstos giliai prasmingą idėją, siunčiu šimtinę, linkėdamas ištvermės realizuoti šią amžiną šventovę. Dievo Motinos Marijos žemės kampelį, kuris visiems liudys lietuvių gilų tikėjimą ir kilnų pavyzdį visoms tautoms. Dieve padėk", rašo dr. Stasys Samušis iš Manteno, Ill. "Aš į tamstos atsišaukimą atsiliepiu. Esu pavienis asmuo, nedarbingas ir invalidas. Paremiu tamstos garbingą ir kilnų darbą 15 dol. auka", rašo Jonas Kukeckis iš Chicagos.

Taip pat norėčiau paminėti Lottie Giedraitis iš Chicagos, Ill. Ji, Chicagoj gimusi lietuvė, ne tik pati pasiuntė šimtinę savo mirusio vyro Viktoro atminčiai įamžinti, bet dar surado keturias kitas geraširdes aukotojas.

Iki šiol Šiluvos paminklui surinkta 896 dol. Aukotojų sąrašas skelbiamas skyrium.

Dar norėčiau pridėti vieną pastabą — paaiškinimą apie projektą tiems, kurie nebūtų skaitę "Drauge" kun. Jokūbaičio straipsnių. Esu įsteigęs 1959 metais Visų Tautų Karalienės Šventovę Rincon, New Mexico, netoli tos vietos (Trinity Site), kur 1945 m. liepos 16 d. buvo išsprogdinta pirmoji atominė bomba.

Šventovės tikslas yra skatinti pamaldumą į Dievo Motiną, kreipiantis į Ją šiuo nauju titulu — Visų Tautų Karalienė ir prašant pasauliui pastovios taikos. Šventovės kalvose yra numatyta paminėti specialiais paminklėliais įvairius Dievo Motinos apsireiškimus įvairiose tautose. Tarp jų bus ir Šiluvos paminklas.

Akt. Barrymor rodo savo dukrelę ir žmoną Hollywoode.

Vyras prieš šliubinius žiedus

Vakarų Vokietijoje anketos keliu buvo kreiptasi į tūkstančius vyrų ir moterų, prašant pasisakyti, ar nešioja šliūbinius žiedus. Pasirodo, kad 40% vyrų besą griežtai nusistatę prieš šliūbinius žiedus, kuriuos paprastai laiko ne ant piršto, o liemenės kišenėje, o 91 procentas moterų pasisakė už šliubinio žiedo nešiojimą ant piršto ir tai praktiškai darančios.

CHICAGOS ŽINIOS

300 VYSKUPŲ IŠVYKĘ IŠ ROMOS

Šiomis dienomis Chicagos kaimynystėj Jolieto diecezijos vyskupas Martin McNamara dėl ligos buvo atleistas iš Vatikano II-ojo visuotinio Bažnyčios susirinkimo. Apie 300 vyskupų dėl įvairių priežasčių gavo leidimą vykti atgal į savo vyskupijas. Ligi šiol keturi vyskupai mirė Romoje susirinkimo metu.

PLEČIAMA LOJOLOS MEDICINOS MOKYKLA

Lojolos universiteto Medicinos mokykla nusprendė sukurti savo medicinos centrą, kuriam bus panaudota $21,000,000. Pinigais, pasižadėjimais ir numatomomis pašalpomis jau turima $17,000,000.

NEBUS VIENBĖGIO SUSISIEKIMO

Chicagos susisiekimo linijos (CTA) pareigūnas Walter McCarter, ištyręs Seattle pasaulinės parodos turimą vienbėgio (monorail) susisiekimą, pareiškė, kad toks susisiekimas yra tiktai pramoginis, netinkąs naudojimui Chicagoje.

SENUKAS NEBIJO KELIAUTI

Herbert Clink, 83 metų, iš Lake Delavan, Wisc., kasdien padaro į abi puses 160 mylių kelionę Chicagon ir atgal. Jis dirba pardavėju Lawrence Stein kompanijoje, 815 W. Van Buren. Jis sako, kad tokia ilgesnė kelionė duoda jam progą "geriau apsvarstyti biznio klausimus".

PREKYBOS CENTRAI

Šiemet, plečiant vadinamus prekybos centrus (shopping center), JAV-se ir Kanadoje bus išleista apie $2.4 bilijono statyboms ir įrengimams.

GREIT SUČIUPO BANKO PLĖŠIKĄ

Beginklis Ray Williams, nudavęs kišenėje turįs revolverį, iš Michigan Ave. National banko, 30 N. Michigan, išsinešė $4,800. Už kelių minučių jis banko sargo ir policininko buvo sučiuptas. Pasirodo, kad buvo šiek tiek įsigėręs.

MOTERIS GELŽKELIETĖ

Victoria Fiedorowicz nuo 1950 metų dirba Chicago, North Shore & Milwaukee gelžkelio linijoje. Ji yra ir konduktorė ir stabdžių sargybinė. Anksčiau tas gelžkelis turėjo 30 moterų darbininkių. Ji yra paskutinė moteris tarnautoja.

"Dutch Boy" does it...best!

WISE FOLKS CALL IT "THE 5-year" HOUSE PAINT!

Jūs tikrai su tuo sutiksite, kai dažote savo namus "Dutch Boy" dažais. Galite matyti, kaip lygiai jie tepa, kaip ekonomiškai jie dengia, kaip gražiai atrodo. Tikrai įvertinti "Dutch Boy" dažus galite tik tada, kai po kelių metų jūsų namai vis dar bus gražūs. Taigi nerizikuokite mėgindami pigius dažus — reikalaukite 'Dutch Boy" dažų savo namams.

YERKES HARDWARE
6832 S. Western
CHICAGO 29, ILL.
PR 6-1300

Pasinaudokite "Draugo" Classified skyriumi

PROGOS-OPPORTUNITIES

PARDUODAMA KRAUTUVĖ
Pelninga vieta. Pamatę įvertinsite.
REpublic 7-1672

Attention, Hardware Men!
Grosses $60,000 Yearly
Only One in Town
No Competition

Hardware-Plumbing And Heating Store

Population 3,000. Major industry agriculture. One factory, 4 schools, 5 churches. Two story brick building 25×120, conveniently located on Route 150. 6 room apartment above, all new. New glassed-in store front. All modern fixtures. Rent only $100 month. Sell complete for $25,000. Illness forces sale. Deal direct with owner.

Mrs. Nellie Boyer
LeROY, ILLINOIS
Tel.: (309) 962-4041

VESTUVIŲ NUOTRAUKOS IR AUKŠTOS RŪŠIES FOTOGRAFIJOS MŪSŲ SPECIALYBĖ.
PRECIN PHOTO STUDIO
4068 Archer Ave. Tel. VI 7-2481
(Incorporated)
EDVARDAS ULIS, sav.

VALYMAS
KILIMAI, APMUŠTI BALDAI
valomi. Sienos valomos ir dažomos — J. Rudis
Tel. CLiffside 4-1050

10%, 20%, 30% pigiau mokėsite už apdraudą nuo ugnies ir automobilio pas
FRANK ZAPOLIS
3208½ West 95th Street
Chicago 42, Illinois
Tel. GA 1-8654 ir GR 6-4339

TELEVIZIJAS
paprastas ir spalvotas nebrangiai taisau. Už patarnavimą vietoje $3, už dirbtuvės darbą — $10 ir dalys. Pigios paveikslinės lempos.
J. MIGLINAS
2549 W. 69th St. II a., PR 6-1063

SOPHIE BARCUS RADIO ŠEIMOS PROGRAMOS
Kasdien nuo pirmadienio iki penktadienio 10 iki 11 val. ryto. Šeštadieniais ir sekmadieniais nuo 8:30 iki 9:30 val. ryto. Vakaruškos pirmad. 7 val. vak.
VISOS PROGRAMOS IŠ WOPA
1490 kil. AM ir 1027 mg. FM
Tel. HEmlock 4-2413
7159 So. Maplewood Ave., Chicago 29, Ill.

MOVING
Apdraustas perkraustymas iš įvairių atstumų
A. VILIMAS
3415 S. Lituanica Ave.
Tel. FRontier 6-1882

CLASSIFIED AND HELP WANTED ADS

REAL ESTATE

NAUJAS ĮSTAIGOS ADRESAS

2 aukštų rezidencija, 3 mieg., valgomas, salionas, virtuvė. Beveik naujas mūras. Arti parko. $21,000.
2 butų mūras, 2 po 6 kamb. Arti 62-os ir California. Našlė parduoda už $29,500.
1½ aukšto, apie 10 metų mūras, 2 butai, 2 gazu šildymai. Iškelti vamzdžiai. Garažas. 29,400.
Prie parko mūras, 4 butai po 5 kamb. Platus lotas. 4 auto garažas. Kaina — rimtas pasiūlymas.
6 butų mūras. Apie $7,000 nuomos. Naujas šildymas, stogas, elektra, "tuckpointing". Visi butai po 4 kamb. Parduoda dėl ligos už $50,000.
Naujas 3 butų modernus mūras. Mūro tvora ir garažas. Virš 40 p. lotas. Apie 3 blokai nuo Maria High. Virš $5,000 nuomos. Kaina $49,500.
Tuščias lotas, 45 p. Liuksus rezidencijų sekcija. Reikia susitarti. $12,300.
Nauja likerių prekyba — taverna ir puošnus butas. Kaina nuderėta.
Viskas modern. 1½ aukšto mūras. 6 ir 4 kamb. $23,500.
2 butų 7 metų mūras arti parko, dideli modernūs kamb., alum. langai, garažas. $41,000.
Pajamų bungalow, 2 atskiri butai po 4 kamb., naujas šildymas, arti parkas, mokyklos. $19,500.
Arti mūsų 4 kamb., 9 metų mūras, aukštas stogas, garažas, $18,800.
Apkaltas medinis 5 kamb., naujas šildymas gazu, garaž., prašo $14,000.
Ant kampo 2 butų mūras, ir dar 3 kamb. sausam rūsy, atskiri gazu šild., mūro garažas. $27,700.
Atskiri du namai už $22,000, mūrinis ir medinis, keli blokai nuo parko. **Pasiseks nupirkti jeigu laiku matysite.**
Kodėl ilgai ieškote? Kai prie mūsų ofiso yra puikus 6 kamb. mūras ir 2 auto mūro garažas už $18,500.
Alga maža — pajamų trūksta — štai Jums apie $5,000 nuomos iš mūro namo, kurio kaina tik $19,950.
Medinis apkaltas, 3 butai, šalia tuščias lotas — prie Jaunimo Centro — tvarkingas namas — dideli butai. $20,000.

K. VALDIS REAL ESTATE
2458 West 69th Street. Tel. RE 7-7200 or RE 7-8534

2x5 mūr., 30 p. sklypas, nauj. šild. gazu, nauja elektra, garažas, netoli mūsų, tik $22,000.
2x4½ beveik nauj., atskir. karšto vand. šild. gazu, liuksus vonios, kilimai, alum. langai, 2 a. garažas, $36,000.
Prieš M. parką tik kelių metų, 6 kamb., 1½ vonios. $22,700.
Liuksus 7½ kamb., 1 aukšt. rezid., 2½ vonios, "radiant" šild. gazu. Brang. kilim., 2 a. mūr. garažas. Šonin. įvaž. Evergreen pk.—geras pirkinys.
10 butų po 5 ir 4 kamb., puikapart. šild. alyva, nauj. elektr. Marq. parke. Įmokėti $30,000.
5 ir 6 kamb. mūr., platus sklyp., nuomos po $125 per mėn. M. parke, tik $26,500.
2x4½ mūr., iškelti vamzdž., atskir. šild., tik kelių metų, Brighton Parke. $29,500.
2x6 gražus mūr., platus sklyp., nauj. šild. gazu, nauj. elektr., 2 a. garažas. Brighton p., tik $26,800.
7 ir 3 kamb., mūr., kilim., alum. langai, karšto vand. šild., 4 mieg. butas savinink. ir $75 pajamų. Brighton p., tik $17,900.
Labai gražūs 2 x 4 ir 2 atskir. kamb., plyt. vonios, kilimai, alum. langai, 2 a. mūr. garaž. M. parke. $32,500.
3 mieg., kelių metų mūr., platus sklyp., šild. gazu, alum. langai. Tik $18,200.
6 kamb. mūras, puikiai įrengtas rūsys, nauja elektra, 2 a. garažas, daug priedų. Tik $16,800.
visai nauji mūr. modernūs namai po 3 ir 4 mieg. Nuo $17,000 iki $22,500.
8 metų mūras, 4 mieg., 2 pilnos vonios, šildymas gazu, 2 auto. garažas, šoninis įvažiavimas. Tik $23,000.

NERIS REAL ESTATE
6924 S. Western Avenue Telef. 471-0321

3-jų miegamų, mūr., 2-jų butų kampinis namas. Apšildomas. Pastogė, rūsys, garažas. Savininkas. **2532 W. 45th St. FR 6-3230.**

6809 S. ROCKWELL ST.
Medinis, apkaltas namas, su pajamom. Tuščias. Nebrangiai.

ŽIŪRĖKITE!!! Tik 500 įmokėti. 2 butai — 4 ir 4 kamb. Rūsys. Pastogė. Gazu apšild. Apylinkėje 24-os ir Christiana. Pilna kaina tik $8,900. Pasiimkite raktus adr. 3739 W. 26th St. LA 1-7038.

8 METŲ MŪR. NAMAS
Į vakarus nuo Gage Pk. 4½ kamb. Kilimai. Apsauga nuo potvynio. 2 mašinų garažas. Labai geras pirkimas už $20,750.
1½ AUKŠTO MŪR.
5 ir 4 kamb. Švarūs, moderniški butai. Gazo šiluma. Aliuminiaus langai. $24,500.
ŠTAI, $175 MĖN. PAJAMŲ!
3 butai ir krautuvė viename name ir kieme virš garažo dar 4 kamb. butas. Visa kaina tik $12,000.
2 BUTŲ 5 METŲ MŪR.
Marquette Pk. Karšto vandens šiluma. Kilimai. Aluminaus langai. $38,500 — arba geriausias pasiūlymas!
TIK $16,750
Oak Lawn 5 kamb. 11 metų mūr. namas ant 40 pėdų sklypo. Nauja gazo šiluma. 2 mašinų garažas. Arti mokyklų.
PRIE JAUNIMO CENTRO
3x6, mūr. Gazo šiluma. 75 pėdų sklypas. 2 auto garažas. $26,500.

P. LEONAS
REAL ESTATE
2735 West 71st Street
Tel. WAlbrook 5-6015

Marquette Parke, mūr. 1½ aukšto 6 ir 4 kamb., nebrangus.
Prie 73-čios ir Talman. Mūr. 5 butų. Geras pirkinys.
69-ta ir Oakley. Nauji bungalow po 5½ kamb. Tik $17,500.

VAINA REALTY
2617 W. 71st St. RE 7-9515

Reikia greitai parduoti. 32 metų tvarkingas, stiprus ir labai gerai užlaikytas mūras. 22 įv. dydžio butai. $2,400 pajamų mėn. Viskas moderniška, geroj vietoj, prie gražaus parko. Kaina tik 6 kart met. nuoma. Pamatyk, tuoj duok pasiūlymą ir būsi laimingas pirkęs.
Mūr. 2—6, 1—4 Brighton Park centre. Potvynio apsauga, garažas, platus skl. $26,500.

REAL ESTATE. NOTARY PUBLIC

ŠIMKUS
4259 So. Maplewood Ave.
Telef. CL 4-7450 arba YA 7-2046

BROOKFIELD, ILL. Ar sunku mokėti nuomą? Susitarkite šiandien apžiūrėti 4 butų namą su krautuve ir dirbtuve. Gyvenkite vienam bute, kitus vienetus išnuomokite. Geros pajamos, malonios gyvenimui patalpos. Galite gauti paskolą išsimokėjimui. Kreipkitės į **Mr. Carlson, tel. 352-4840.**
JOS. A. THORSEN CO.
Realtors-Appraisors
712 W. Burlington, La Grange, Ill.

CICERO. Rooming house, pajamų $290 per mėn., plius 5 kamb. butas savininkui. Apylinkėje 22nd ir Cicero Ave. $24,900. SVOBODA, 6013 Cermak Rd., Cicero. OLympic 2-6710 arba BIshop 2-2162.

Parduodamas — Mūr. 2-jų butų, su butu rūsy. Marquette Parko apyl. Švč. P. Marijos Gimimo bažn. Savininko butas tuščias; tuojau galima užimti. Apie $28,000. Susitarimui skambinkit šeštad. — **FA 3-5661.** Agentai prašomi nesikreipti.

HELP WANTED — MOTERYS

Reikalinga lietuvė virėja
Central Community Hospital
Geras atlyginimas. Geros darbo sąlygos. Kreiptis į **Miss Bagdon.**
5701 S. Wood St. RE 7-4600

DĖMESIO!

RADIO PROGRAMA

*

Seniausia Lietuvių Radio Programa Naujoj Anglijoj, iš stoties WLYN, 1360 bangos, veikia sekmadieniais nuo 1:00 iki 1:30 val po pietų. Parduodama: Vėliausių pasaulinių žinių santrauka ir komentarai, muzika, dainos ir Magdutės pasaka. Programą veda **Steponas J. Minkus.** Biznio reikalais kreiptis į **Baltic Florists Gėlių bei dovanų krautuvę, 502 E. Broadway, So. Bostone. Telefonas AN 8-0489.** Ten gaunamas ir **'Draugas".**

HELP WANTED — VYRAI

ROLL FORMING
WE NEED EXPERIENCED OPERATORS AND SET-UP MAN

- **Permanent Employment**
- **Good Salary**
- **Hospitalization and Insurance**

PHONE MR. GIBSON
NA 5-6900
METAL TRIM, INC.
Franklin Park, Illinois

ĮSIGYKITE DABAR!

BAŽNYTINIŲ PAMALDŲ VADOVĖLIS
yra gaunamas Drauge. Jame yra visos reikalingos maldos ir giesmės bei liturginiai nurodymai. Išleido Kunigų Vienybė, 2 pataisyta laida. Kaina $3.50. Užsakymus siųsti: DRAUGAS, 4545 W. 63rd St., Chicago 29, Ill.

IŠNUOMOJAMA — FOR RENT

Išnuom. du kambariai su vonia, atskiru įėjimu ir garažas. 7150 S. Sacramento, telef. RE 7-9303.

Išnuom. 5 kamb. butas, gazu apšildomas. Kreiptis 1-me aukšte — **5521 S. Laflin St. PR 8-0654**

Geram gyvenimui išnuomojami kambariai vyrams ar moterims.
Skambinti AR 6-8611

REAL ESTATE

Mūr. 3 mieg. 7 m., garažas, daug priedų. M. p. Tik $20,600.
Mūr. 2x4 ir 2 k. rūsy. M. p. Garažas. 30 p. lotas. $19,500.
Mūr. 1½ a., Gage p., 6 ir 4 viršuj su dviem įėjimais. $21,500.
Mūr. 1½ a., 30 p. lotas, 5 ir 3 viršuj. M. p. $17,500.
Med. 2x5, garažas, greta tuščias lotas, Brighton p. $16,900.
Mūrinis, 10 m., 3 mieg., 37½ p. lotas 72 ir Kedzie. $18,500.

KAIRYS REALTY, 2501 W. 69th St., HE 6-5151

6 butų mūr. po 5 kamb., 60 p. sklypas, mūr. garažas, alumin. langai. Marquette pk. rajone. Nužeminta kaina. $59,900.
2 butų mūr. 5 ir 5 kamb. Arti 55-os ir Kedvale. Dideli kamb. Keramikos plytelių vonios. Alyva karšto vand. šildymas. Garažas $250 mėn. pajamų. Savininkas apleidžia miestą. $31,900.
6 kamb. medinis. Nauja gazu šiluma karštu vandeniu. Alumin. langai. Arti 59-os ir Pulaski. $13,900. Skambinti poniai Jakubėnienei
2 butų medinis, 7 ir 5 kamb. 33 p. sklypas. Alyva-karštu vand. šildymas. Gera proga giminingai šeimai turėti 2 virtuves pirmame aukšte, kadangi viskas tam paruošta. Garažas. Tik $17,900.
2 butų mūr. 5 ir 5 kamb. Karšto vand. šildymas. Alumin. langai. Garažas. Arti 60-os ir Fairfield. Tik $24,500.
7 kamb. mūrinis. Nauja gazu šiluma. Garažas. Arti 66-os ir Maplewood. Tič $17,000.
1½ aukšto mūr. 5 ir 4 kamb. Modern. vonios. Gazu karštu vand. šildym. Arti 58-os ir Kedzie. $21,500.
3 but. mūrin. 4—5—3, nauj. atrem., atskira gazu šiluma, garaž., arti 57 ir Campbell. Nužem. kaina. $24,900.

Draudimo Agentūra Patarnauja Visais Draudimo Reikalais
J. BACEVIČIUS

BELL-VARPAS
REAL ESTATE - INSURANCE - NOTARY PUBLIC
VAL.: kasdien 9 v. r. iki 9 v. v., šeštad. ir sekm. 9 v. r. iki 5 v. p.p.
6455 So. Kedzie Avenue. Tel. PRospect 8-2233

Mūr. 4 kamb., 30 p. sklypas, Gage Parke. $11,000.
Mūr. 2 po 6, geras, Brighton Parke.
Mūr. 2 po 4, Brighton Pke. $17,000.
Mūr. 3 metų, 2 po 5½ kamb. Marquette Parke.
Mūr. 5 ir 6 kamb. Brighton Parke. $22,500.

CICERO—BERWYN
2 butai — 4 ir 2 kamb. Gazo šilima 2-jų auto, garažas. Tik $12,500.
3 butai ir ekstra lotas. $25,500.
Visai naujas mūrinis. 5 kamb., baseboard šilima. Apsauga nuo potvynio. $21,500.
Cicero ofisui vadovauja A. ŠATAS.

ŠIMAITIS REALTY, INSURANCE
2737 West 43rd Street
Tel. CLiffside 4-2390
4936 W. 15th St., Cicero
Tel. OL 6-2233; OL 2-8907

Marq. P. mūr. 2x4 ir 2 k., gar. $18,900
Mūr. 2 po 5, 50 pėdų lotas $19,900.
1½ aukšt. 5 ir 3 kam., gar. $16,900.
Turime gerų bargenų, patikrinkite.

BUDRECKAS
2742 W. 43rd Str. LA 3-3384

5 metų, 1½ aukšto mūr., arti Marquette p-ko, 6 ir 4 kamb. Potvynio kontrolė. Mūr. garažas, dvigubas sklypas. Savininkas priverstas **greit** parduoti už sumažintą kainą.

A. Norkus Real Estate
2405 W. 51st St. WA 5-5030

Pajamų nuosavybė, jaunas sodas, senatvė verčia parduoti, įmokėti tik $500. Savininkas duos morgičių 5%.
Restoranas 10 vienetų Motel & 6 kamb. butas ant 95-tos St.
6 kamb. mūrinė resid., šild. gazu, $1,500 .mokėti, už $16,500.
7 metų namas, garažas, sodas, 2 akrai ąžuolyno, savininkas Floridoj.
P. ABROMAITIS REALTY
1005 Porter, Lemont, Ill., CL 7-6675

DĖMESIO!

Ar vargina tarakonai, pelės, skruzdės? Kreipkitės į **Fore-Some, tel. PO 7-8852.**

SKELBKITĖS "DRAUGE"

CONTRACTORS

KERELIS BROS. CONSTRUCTION CO.
STATOME ĮVAIRIUS REZIDENCINIUS MEDICINOS IR PREKYBOS TIKSLAMS SKIRTUS PASTATUS.
ARCHITEKTAS ATLIEKA PLANAVIMĄ PAGAL JŪSŲ PAGEIDAVIMĄ
REPUBLIC 7-8949
2301 W. 69th St., Chicago

A. ABALL ROOFING
Įsteigta prieš 48 metus
Gutters, Downspouts, Stogai, Dumtraukiai Pataisomi, Išsmalinami arba dedame naujus. Stogai atnaujinami (re-coated) su fiber-asphaltu, 5 m. garantija. Dedame naujas "copper-alloy" rinas — "gutters"; niekad nereikia dažyti. Kaina ta pati kaip ir "galvanized" Dažymas iš lauko "Tuckpointing". Pilnai apsidraudę. Nemokamai apskaičiuojame; žemiausios kainos. Darbas garantuotas. Atdara dieną ir naktį bei sekmadieniais.
LA 1-6047, RO 2-8778

STANKUS CONSTRUCTION CO.
Atlieka planavimo ir statybos darbus, gydytojų ofisų, gyvenamųjų ir prekybos pastatų. Jūsų pasirinkimui turime virš 300 įvairių standartinių projektų.
Ofiso ir namų telefonas:
PRospect 8-2013
2741 WEST 69th St.
Chicago 36, Illinois

HEATING CONTRACTORS
Statome šiltu oru pučiamus pečius, vandens boilerius ir oro vėsintuvus.
Vienintėliai iš lietuvių turime miesto leidimą dirbti naujuose namuose.
CICERO HEATING AND SHEET METAL
2431 So. Kedzie Avenue
Chicago 23, Illinois
Ofiso tel. 277-1442
Juozas Žemaitis OL 6-0412
Victor Skade ST 8-9272

VACYS CONSTRUCTION CO.
REZIDENCINIAI, KOMERCINIAI, MEDICINOS IR KITOKI PASTATAI
2501 West 69 Street
HE 4-7482 436 - 5153

Heating Contractor
Įrengiu naujus ir perstatau senus visų rūšių namo apšildymo pečius ir air conditioning į naujus ir senus namus. Stogų rinas (gutters), vandens šildymui boilerius. Turiu leidimus dirbti mieste ir užmiesčiuose. Darbas atliekamas greit ir sąžiningai. Apskaičiavimai nemokamai.
DOMAS ŽUKAUSKAS
HEATING & SHEET METAL
Telefonas VI 7-3447
4444 S. Western, Chicago 9, Ill.

"NIDA" BUILDERS, INC.
STATOME NAUJUS NAMUS, VASARVIETES, GARAŽUS IR ATLIEKAME VISUS NAMŲ PATAISYMUS PAGAL JŪSŲ PAGEIDAVIMĄ.
ST 8-0703 CL 7-2094 Chicago, Ill.

MASTER DECORATING
DAŽYMAS — DEKORAVIMAS (VIDUJE IR IŠ LAUKO).
KLIJUOJAME SIENINĮ POPIERIŲ.
Skambinti Algimantui Dikiniui
GA 5-5867

Pirkite JAV Apsaugos Bonus!

ĮSIGYKITE DABAR!

Lietuvių tautos tauriausios asmenybės Arkivysk. Jurgio Matulaičio-Matulevičiaus

UŽRAŠAI
TRIJOSE DALYSE:

I. Užrašai: Mintys, pastabos, pasiryžimai. Čia kaip tik atsiskleidžia Arkivyskupo Jurgio gilus tiesos įžvelgimas bei visiškas pasiaukojimas tarnauti Dievui, Bažnyčiai ir sielų išganymui.

II. Laiškai. Tai įvairiems asmenims ašytų laiškų ištraukos, gyvenimiškos išminties perlai, išreikšti patarimų, paraginimų ir paaiškinimų formoje.

III. Vilniuje. Žvilgsnis į Arkivyskupo kančias perneštas senoje Lietuvos sostinėje, kur Jis stengdamasis būti visiems visakuo, kad visus laimėtų Kristui, daugiausia yra nukentėjęs.

Knyga turi 220 pusl., paveiksluota ir įrišta į kietus viršelius Kaina $2.50.

Užsakymus su pinigais siųskite:
"DRAUGAS"
4545 W. 63 St., Chicago 29, Ill.

GINČAS J. TAUTŲ TRIBŪNOJE

Nukentėjo Zorinas, kas laukia Castro

ONA LABANAUSKAITĖ
Mūsų korespondentė J. Tautose

Nors įvykiai, atsiradę iš Sov. Rusijos ir JAV susikirtimo Kuboje eina daug greičiau, negu jų aptarimai J. Tautų Saugumo Taryboje, tačiau naudinga žinoti ir tai, kas čia kalbėta ir bandyta daryti.

Su tuo klausimu atėjo čia vienu laiku ir JAV, ir Sov. Rusija, ir Kuba. Tik kiekviena skirtingo tikslo siekdama ir skirtinga kalba kalbėdama.

Stevensonas kalba aiškiai

JAV atstovas Stevensonas pareiškė, kad dabartinė Kubos krizė atsirado ne dėl jos revoliucijos, reformų ,socializmo ar diktatūros, bet dėl Kubos vaidovų leidimo Sov. Rusijai įsitvirtinti šiame pusrutulyje. Kuba tapo komunistų sąmokslo dalyviu užvaldyti pasaulį, kai ji leido sovietam slaptai įrengti raketų bazes, iš kurių atominiais ginklais pasiekiamas visas Amerikos plotas. Kai Kuboje atsirado puolamieji ginklai, tylėti nebebuvo galima — nutarta saugoti, kad jie daugiau ten nebepatektų, o patekusieji būtų atgal išvežti, iš kur atkeliavo. Taip atsirado blokada kaip apsiginamoji priemonė nuo negarbingo priešo.

— Mes tikimės, kad Chruščiovas neklydo apsiskaičiuodamas, kad jis mūsų kantrybės nepalaikė silpnybe. Sunku tikėti, kad jis būtų apsipratęs su mintimi, jog mes neturime ryžto. Nors ir turime jėgą, kad mes neturėsime drąsos panaudoti ginklų. — pareiškė Stevensonas, artėdamas prie savo ilgo pareiškimo galo.

Žinome, kad JAV prašė Saugumo Tarybą priversti Rusiją tuojau išgriauti Kuboje pastatytas bazes ir išvežti iš ten visas raketas ir kitus pabuklus J. Tautų atstovams prižiūrint. Kai tai bus atlikta, blokada bus nuimta.

Stevensono kalba buvo labai ilga — tarpais dramatiška, pilna faktų apie Sov. Rusijos ir JAV elgesį po karo ,apie J. Tautoms patikėtą misiją. Jis suabejojo ,ar S. Rusija yra kada nors tikrai įsijungusi į Jungt. Tautas, kurioms patikėta misija yra taip priešinga visai Sov. Rusijos istorijos filosofijai ir ateities pasaulio vizijai.

Kubos atstovo rinksmas

Po Stevensono kalbėjęs Kubos atstovas, prileistas prie stalo kaip ginčo šalis, šokinėdamas, skėtriodamasis ir šūkaudamas, tvirtino, kad Š. Amerika seniai bando visomis priemonėmis pasmaugti Kubos režimą, kad Kuboje nėra jokių kitų sveitimų bazių, išskyrus amerikinę. Ir papylė maišą kaltinimų prieš JAV — kad jos turi bazes Formozoje, P. Korėjoje, kad jos įsikišo kariniai Vietname, kad padėjusios kolonialistams Angoloje, kad remiančios "imperialistinius manevrus" Konge. Argi tos bazės ir raketos esančios geresnės už kitas? Koks skirtumas tarp Hitlerio ir JAV? — šaukė jis kaip įmanydamas.

Blokada esanti karinis veiksmas, Kubos užpuolimas kita forma. Kuba ginsis nuo piratų, nes dabar ji turinti ginklų. Kuba nejsileisianti jokių stebėtojų. Ragino Saugumo Tarybą nekišti pirštų į tą reikalą.

Zorinas išdidus

Sov. Rusijos atstovas Zorinas, spalio mėn. Saugumo Tarybos pirmininkas, buvo abejais išdidus — ir kaip pirmininkas ir kaip Sov. Rusijos kalbėtojas. Kaip pirmininkas jis darbotvarkę priimant taip kvalifikavo klausimą, lyg JAV jau būtų pasmerktos; jis neleido Stevensonui kalbėti dėl tvarkos, kada jis galėjo jo prašymą patenkinti nelaužydamas jokio procedūros nuostato.

Gi pradėjęs kalbėti kaip Sov. Rusijos atstovas, jis nieku nesiskyrė nuo Kubos kalbėtojo, nebent tik išoriniai — kubietis reiškėsi histeriškai, rusas gi — šaltai ir ciniškai.

Zorinas tuojau puolė Stevensoną už "pokario istorijos falsifikavimą", bet atsisakė polemizuoti, nes tai būtų pasižeminimas. Žinoma, jam blokada yra piratizmas, visokios teisės laužymas, pasikėsinimas prieš J. Tautų narį, kišimasis į kitos valstybės vidaus reikalus, žaidimas su ugnimi, savinimasis "pasaulio policininko" vaidmens.

JAV atėjusios į Saugumo Tarybą prašyti pritarti nusikalstamam veiksmui — jos norinčios laikyti iškeltą galvą, nors ir pralošusios bylą. Zorinas paneigė sovietų bazių ir ginklų buvimą Kuboje ir pareiškė balsuosiąs prieš JAV rezoliuciją. Agitavo už savo rezoliuciją, kuri esanti taikos rezoliucija.

Kitų kalbos

Venezuelos atstovas kalbėjo už visą Lotynų Ameriką ,prašydamas imtis žygių sulaikyti atominių ginklų plaukimą į Kubą ir sunaikinti dabartines bazes bei išvežti atominius ginklus su raketomis.

D. Britanijos, Prancūzijos ir Kinijos atstovai pareiškė remsią JAV rezoliuciją, kiekvienas išdėstydamas savus motyvus.

Rumunijos už. reik. viceministeris rėmė S. Rusijos rezoliuciją, ko ir reikėjo tikėtis.

Airijos užs. reikalų min. Aiken papeikė Sov. Rusiją už įsikūrimą Kuboje ir ragino šalis pradėti derybas.

Kai sekantį vakarą prakalbo Ghanos ir Egipto atstovai, buvo aišku, kad už kulisų sutarta išvesti į sceną J. Tautų gen. sekretorių U Thant, kuris savo telegramomis suvedė Maskvą ir Washingtoną į tiesioginį sąlytį, davusį jau žinomus rezultatus. Už visų tų kalbų bei telegramų buvo pajudinta veiktį JAV karinė galybė, kuri yra tikroji tokios ginčo atomazgos kaltininkė.

Tuo tarpu nukentėjo tik vienas Zorinas, taip išdidžiai laukęs momento pareikšti dar vieną veto. Jis iš tos bylos išjungtas, nes Maskva atsiuntė į New Yorką to reikalo tvarkyti už Zoriną mandagesnį Kuznecovą. Tik ateitis parodys, kiek ir kaip bus nukentėjęs Castro ir kokių avantiūrų iš jo galima tikėtis dabar, kada dingo šantažo priemonė.

Sužeistas indas kareivis (viršuje) nešamas į helikopterį šiaurės rytų apylinkėje. Indija užvakar pradėjusi ofenzyvą prieš įsibrovusius kiniečių karinius dalinius, pažadėjus Amerikai karinę pagalbą indams. New Delhi mieste (apačioje) indai jaunuoliai patikrinami naujokų šaukimo centre. (UPI)

DIDVYRIŲ KAPUS PRISIMINUS

Vos tik įėjus pro geležinius šventoriaus vartus, Alytaus miesto ir parapijos bažnyčios šventoriun, tuojau pasidaro mistiška nuotaika, ypač rudenį, kada po kojų nejaukiai ir sušniai sukritę lapai. Aplinkui lyg alsuoja, ramybės mintis. Pajuodavę čia pat šventoriaus kapinėse kryžiai varvina sunkius lietaus lašus. Jų daugelis apsamanoję, kerpėmis apaugę, kai kurie pavirtę liūdi. Žengiant kiek pirmyn bažnyčios link, šalia tako, šakoto klevo paunksnėje, lyg pasislėpęs nuo praeivių akių, slypi kuklus paminklas, iš Dzūkijos laukų surinktų ir sumūrytų apvalių, nedidelių akmenų pastatytas karininko Juozapavičiaus prisiminimui. Kas tik priartėja prie šio paminklo, tuo jau įsmeigia savo žvilgsnį ir su simąstęs ilgai tyli, Ar jie mąsto, ar jie meldžiasi, nežinia.

Kiek atokiau nuo bažnyčios stovi antras panašus paminklas, gelsvomis kerpėmis pasipuošęs, tai kankinio mokytojo Juozo Bloznelio kapas, kurį lenkai žiauriausiu būdu buvo nukankinę. O šalimai daug cementinių kryžių su pažymėtomis žuvusių karių datomis. Tos datos byloja, kad jie Lietuvai atnešė laisvę, kurią lietuvių tauta turėjo ištisus 22 metus. Gal anuomet kasdieninio gyvenimo sukury savo laisvę supratome paviršutiniškai ,gal pasakojame apie ją tik stambius žodžius, be didesnio jausmo, be įsitikinimo.

Reikia ateiti prie šių karžygių kapų, reikia su jais pasikalbėti. Jei šiandien negalima prie jų nueiti, tai nors mintimis lankykim ir su jais pasikalbėkim.

Tada jie lyg pakyla iš savo kapų ir kalba kiekvienam tauriam lietuviui didžius žodžius. Jie nepasako širdies balso žodžių, kurie kaip gyvybės ugnis degina lietuviui širdį ir skatina nuoširdžiam, pasiaukojimui ir darbui.

Šie kapai kiekvienam primena ir tarsi pasako, kaip lietingais vakarais stovėjo pasiryžę prie tėvynės sienų ir savo jaunomis krūtinėmis dengė besiveržiantį grobonišką priešą. Jie saugojo mūsų tautą ir šventai ją pamilo. Ar jie žinojo, ar tikėjo, kad kiti jaunuoliai ateis prie jų kapų pasiklausyti amžių šventos kalbos?

Nesuprantama kartais atrodo, kodėl tie, jaunatve degą, drąsiai stojo į kovų laukus. Juk jų neviliojo turtai, jų nesamdė vadai. Jie tik jautė, jie girdėjo sielos šauksmą ir juo tikėjo.

Kai stovi čia prie šių didvyrių kapų, nejauti mirties alsavimo. Čia visur tyla. Čia stovėdamas gali pajusti gyvenimo prasmę, čia pasidaro aiški tėvynės meilės idėja. **J. Miškinis**

A. + A.
KAZIMIERAS BANYS
(BANEVIČIUS)
Gyveno 9654 Prairie St.
DETROIT, MICH.

Mirė spalio 29 d., 1962 m., sulaukęs 61 m. amž. Gimė Lietuvoje: kilo iš Raseinių aps., Šaukalų miestelio. Amerikoje išgyveno 12 m.

Pasiliko dideliame nuliūdime sūnus Vytautas, marti Adelė ir sūnus Algis, marti Elena: penki anūkai. Lietuvoje liko motina, sesuo ir brolis.

Kūnas pašarvotas Val. S. Baužos koplyč., 1930 25 St., Detroit, Mich. Laidotuvės įvyks penktad., lapkričio 2 d., iš koplyčios 9:30 val. ryto bus atlydėtas į Šv. Antano parap. bažnyčią, kurioje 10 val. įvyks gedulingos pamaldos už velionies sielą. Po pamaldų bus nulydėtas į Holy Sepulchre kapines.

Nuoširdžiai kviečiame visus gimines, draugus ir pažįstamus dalyvauti šiose laidotuvėse.

Nuliūdę: Sūnūs, marčios ir anūkai

Laid. direkt. Val. S. Bauža, tel. Ta 5-1275.

A. A.
JUOZAPAS SPAITIS
Gyveno 3442 S. Union Ave.
Tel. YA 7-2848.

Mirė spalio 31 d., 1962, 7:30 v. r., sulaukęs 63 m. amžiaus. Gimė Lietuvoje.

Amerikoje išgyveno 51 m.

Pasiliko dideliame nuliūdime Marijona (Valaiga), duktė Josephine Hucko, žentas William, 2 anūkai: William ir Josephine, pusbroliai Juozapas Spaitis ir Edvardas Zebos ir jų šeimos, pusseserės: Anelė Zdanevičius, Emma Kosiak ir Emily Paliokas ir jų šeimos, uošvė Ona Valaiga, kiti giminės, draugai ir pažįstami.

Lietuvoje liko brolis ir sesuo.

Priklausė Quigley Knights of Columbus, Bridgeporto Businessmen's Assoc., Lithuanian Chamber of Commerce ir Illinois Manufacturers Assoc.

Kūnas pašarvotas Jurgio F. Rudmino koplyčioje, 3319 So. Lituanica Ave.

Laidotuvės įvyks šešt., lapkr. 3 d., iš koplyčios 9:30 v. ryto bus atlydėtas į Šv. Jurgio parapijos bažnyčią, kurioje įvyks gedulingos pamaldos už velionies sielą. Po pamaldų bus nulydėtas į Šv. Jurgio kapines.

Nuoširdžiai kviečiame visus gimines, draugus ir pažįstamus dalyvauti šiose laidotuvėse.

Nuliūdę: Žmona, duktė, žentas ir anūkai.

Laid. direkt. Jurgis Rudminas. Tel. YArds 7-1138.

A. + A.
ANTANINA LINKEVIČIUS
(LINKUS)
LADUKAITĖ

Gyveno Šv. Šeimos Viloje, Orland Park, Ill.

Mirė spalio 29 d., 1962, 5 v. p. p., sulaukus 84 m. amžiaus. Gimė Lietuvoje. Kilo iš Panevėžio apskr.,

Amerikoje išgyveno 57 m.

Pasiliko dideliame nuliūdime duktė Helen Trankina, žentas Vincent, 5 anūkai: Elaine Wozniak, Sylvia Schauer, James, Ann ir June Trankina, 3 proanūkai, kiti giminės, draugai ir pažįstami.

Priklausė Maldos Apaštalavimo ir Tretininkų draugijom; Keistučio Pašalpos klubui ir Upytės Draugiškam Klubui.

Kūnas pašarvotas S. Lackawicz koplyčioje 2314 W. 23rd Place.

Laidotuvės įvyks penktad., lapkr. 2 d., iš koplyčios 9 val. ryto bus atlydėta į Aušros Vartų parapijos bažnyčią, kurioje įvyks gedulingos pamaldos už velionės sielą. Po pamaldų bus nulydėta į Šv. Kazimiero kapines.

Prašome nesiųsti gėlių.

Nuliūdę: Duktė, žentas, anūkai ir proanūkai.

Laidotuvių direktorius Steponas Lackawicz. Tel. VI 7-6672.

A. + A.
NIKODEMAS J. WALAVICH
Gyveno 4141 W. Dickens Street

Mirė spalio 31 d., 1962, 7:30 val. ryto, sulaukęs senatvės. Gimė Lietuvoje; kilo iš Sadvos parap., Prastavonių kaimo. Amerikoje išgyveno 56 m.

Pasiliko dideliame nuliūdime žmona Juzapina (Maironytė), sūnus Leonard, marti Martha, anūkai: Martha, Judith ir Leonard, sūnus Albert, marti Marian, anūkai Albert ir Keith, podukra Genevieve, žentas Michael Francis, anūkai Michael ir Phyllis, brolis Motiejus su šeima, kiti giminės, draugai ir pažįstami. Lietuvoje liko daug giminių.

Priklausė Chicagos Liet. Draugijai.

Kūnas pašarvotas Mažeikos-Evans kopl., 6845 S. Western Ave. Laidotuvės įvyks šeštadienį, lapkr. 3 d., iš koplyčios 9:30 val. ryto bus atlydėtas į Švenč. P. Marijos Gimimo parapijos bažnyčią, kurioje įvyks gedulingos pamaldos už velionies sielą. Po pamaldų bus nulydėtas į Šv. Kazimiero kapines.

Nuoširdžiai kviečiame visus gimines, draugus ir pažįstamus dalyvauti laidotuvėse.

Nuliūdę: Žmona, sūnūs, duktė, podukra, marti, žentai ir anūkai

Laidotuvių direkt. Mažeika-Evans, tel. RE 7-8600.

Aukos Šiluvos paminklui Visų Tautų Karalienės šventovėj

Visų Tautų Karalienės šventovėj Šiluvos paminklui statyti aukojo:

Kun. Pranas Jakubaitis — $50; Anton Gedvila — $50; Nettie Saukaitis — $5; Antanina Cilincevičius — $10, Marija Juknevičienė — $100, Ann Kasmauskas — $10; Jonas Keršulis — $15, Emilija Morkūnienė — $15; Rose Adams — $5, Fabijonas Saranko — $20, Angelė Norbutas — $10, Juozas Raudys — $10, Vladas Simanavičius — $15, Miss Anna Buettgen — $140. Lottie Giedraitis — $100. Cecilia Sukis — $25, Pauline Sukis — $15, C. Mastri — $10, Adella Cilvinas — $5, Jonas Kukeckis — $15, dr. St. Samušis ir Juozas Samušis — $100, Teofilė Kapačinskienė — $25, Pranas Kuzinas — $20, dr. Aleksandras Spudas — $5, Gylių šeima — $25, Veronika Sergelienė — $15, Isabel Gedvilas — $100, Olympia Baukus — $3, Jonas Stasiukonis — $25. Kiti aukojo po mažiau. Visiems aukotojams reiškiu nuoširdžią padėką.

Kun. Just. Klumbis

18 MĖN KŪDIKIS SU KLAUSYMO ĮTAISAIS

Aštuoniolikos mėnesių mergytei Yvonne Dunkle, gyvenančiai Hamburge, Pa., tenka nešioti klausymo įtaisus. Tėvai pastebėjo, kad ji visiškai negirdi. Atrodė, kad ji liks ne tik kurčia, bet ir nebylė. Temple universiteto prof. dr. B. Ronis mergytei pritaikė specialius stiprius klausymo įtaisus ir numatoma, kad dabar mažytė, galėdama girdėti žodžius, pati išmoks kalbėti.

GUŽAUSKŲ BEVERLY HILLS GĖLINYČIA
Geriausios gėlės dėl vestuvių, banketų, laidotuvių ir kitų papuošimų
2443 WEST 63rd STREET
Telef. PR 8-0833 PR 8-0834

PIRKITE DABAR TIESIOG NUO MR. NELSON
SAVININKO
SAINT CASIMIR MONUMENT CO.
3914 West 111tn Street
Didžiausias Paminklams Planų Pasirinkimas Visame Mieste
Telef. — CEdarcrest 3-6335
Vienas blokas nuo kapinių

J. F. EUDEIKIS
LAIDOTUVIŲ DIREKTORIUS
TRYS MODERNIŠKOS KOPLYČIOS
4605-07 South Hermitage Avenue
Tel. YA 7 1741-2
4330-34 South California Avenue
Telefonas LA 3-0440 ir LA 3-9852
AMBULANCE PATARNAVIMAS DIENĄ IR NAKTĮ

Petkus
TĖVAS IR SŪNUS
MARQUETTE FUNERAL HOME
TRYS MODERNIOS KOPLYČIOS
2533 West 71st St. Telef. GRovehill 6-2345-6
1410 S. 50th Ave., Cicero. TOwnhall 3-2108-0
AIKŠTĖ AUTOMOBILIAMS STATYTI

Laidotuvių Direktoriai
MAŽEIKA & EVANS
6845 SO. WESTERN AVE.
TRYS MODERNIŠKOS AIR-CONDITIONED KOPLYČIOS
MAŽOMAS VIETA
REpublic 7-0600 REpublic 7-0601

LAIDOTUVIŲ DIREKTORIAI
Lietuvių Laidotuvių Direktorių Asociacijos Nariai

STEPONAS C. LACKAWICZ
2424 W. 69th STREET Tel. REpublic 7-1213
2314 W. 23rd PLACE Tel. VIrginia 7-6672

PETRAS BIELIONAS
4348 S. CALIFORNIA AVE. LAfayette 3-3572

ANTANAS M. PHILLIPS
3307 LITUANICA AVE. Tel. YArds 7-3401

POVILAS J. RIDIKAS
3354 S. HALSTED STREET Tel. YArds 7-1911

LEONARDAS F. BUKAUSKAS
10821 S. MICHIGAN AVE. Tel. COmmodore 4-2228

JURGIS F. RUDMIN
3319 S. LITUANICA AVE. Tel. YArds 7-1138—1139

VASAITIS — BUTKUS
1446 S. 50th AVE., CICERO, ILL. Tel. OLympic 2-1008

MOVING
J. NAUJOKAITIS
Ilgų metų patyrimas ir apdraustas perkraustymas
WA. 5-9209 Chicago, Ill.

5%
ANT BONUS SĄSKAITŲ
ir
APDRAUSTA
Didesnis uždarbis už santaupas, paremtas 48 metų patyrimu ir JAV valdžios agentūros apdrauda.
MIDLAND SAVINGS
4040 Archer Ave. • Chicago 32

APLINK MUS

× **Lūžiai,** pasirašytas Aukšlės slapyvardžiu, yra trečias Draugo romano konkursui atsiųstas rankraštis.

× **Vyčiai senjorai** ruošia Mai ronio sukakties minėjimą lapkričio 20 d. vakare Vyčių salėj. Bus paskaita, deklamacijos iš Maironio kūrybos ir kt. Turėtų dalyvauti visi senjorai, jaunieji vyčiai, o ir visi lietuviai, ypač arčiau prie Brighton Parko gyvenantieji.

× **Tamošiūnaitė Vida,** Lietuvos kavalerijos karininko duktė, pernai baigusi Illinois universitetą Urbanoje, ruošdama magistrą buvo išvykusi į Vokietiją Miuncheno universitetą pagilinti savo studijų. Dabar gavo paskyrimą Illinois universitete Urbanoje dėstyti vokiečių kalbą ir sugrįžo į Urbaną.

Mūsų lietuvaitės vis daugiau pradeda išvykti į Europą pagilinti žinių ir sugrįžusios gali jaustis tvirčiau, turėdamos platesnį akiratį.

× **Šv. Kryžiaus ligoninės** pagalbinis moterų vienetas šaukia susirinkimą lapkričio 13 d. ligoninės patalpose, 7 aukšte. Susirinkiman pakviesta 55 ligoninių, esančių tame rajone, delegatės. Susirinkimo pradžia 11 val. Pietūs 1 v. p. p., po jų bus galima apžiūrėti ligoninę.

× **Moterų s-gos** 48 kp. narės jau sugrįžo į namus po atostogų. Pirm. Marija Genis su vyru buvo pora savaičių Texas valstybėj. Finansų raštininkė Petronėlė Zakarienė su vyru buvo Beverly Hills, Ind., Teklė Mikolaitienė praleido porą savaičių pas dukrelę Luciją Beard Wisconsin valstybėj. Alena ir Albertas Statkai viešėjo pas dukrelę Albertą, Madison, Wis.

× **Filatelistų d-jos** leidžiamą biuletenį Lietuva redaguoja Eugenijus Petrauskas. Jau išėjo 8 nr.

× **Jonas Šoliūnas,** "Draugo" socialinio skyriaus redaktorius, ir dr. Kazys Ambrozaitis diskutuos socialinės gydymo apdraudos (Medicare) klausimu šį sekmadienį, lapkričio 4 d., 3 val. p. p. Jaunimo Centre. Visi kviečiami į šiuos debatus atsilankyti. Debatus rengia Chicagos Ateitininkų sendraugių skyrius.

× **Chicagos Lietuvių Operos rengiamas balius,** skirtas moterų choro penkmečio paminėjimui, įvyks lapkričio 10 d., 8 v. vak., Western Ballroom salėje, 3504 So. Western Ave. Koncertinėje programos dalyje, kuri bus pradėta 9 v. v., dainuos sol. J. Vaznelis, pats moterų choras su sol. L. Bildušiene, kuriam diriguos muz. A. Stephens, ir Vyrų choras, diriguojamas Alf. Gečo. Meninė dalis yra specialiai pritaikyta tam vakarui. Šokiams gros 10 asmenų orkestras. Operos vadovybė kviečia visus, kas tik gali, dalyvauti tą vakarą Operos baliuje ir tuo paremti vieneto kultūrinę veiklą. Staliukus prašome užsisakyti iš anksto A. Barkauskaitės telefonu: RE 7-4301. Anksčiau užsisakę gaus geresnėse vietose staliukus, nes bus laikomasi užsakymo pirmenybės. (Pr.)

× **Terros parduotuvė,** 3237 W. 63rd St., dabar ypač turtinga europėjinio lino, gintaro, puikių moterims papuošalų, kristalo, porcelano, Ikora ir kt. sidabro, liuksusinių odos dirbinių ir kt. dovaninių prekių pasirinkimu. Iki pat Kalėdų parduotuvė jau atdara ir sekmadieniais, nuo 12 val. iki 4 val. v. (Sk.)

× **Kun. dr. Kazimierui Matulaičiui,** MIC, Laivo redaktoriui, šiandien sukanka 45 metai kunigystės. Kun. K. Matulaitis įšventintas kunigu 1917 m. lapkričio 1 d. Šiuo metu sukaktuvininkas gyvena tėvų marijonų namuose prie Draugo.

× **Moterų Sąjunga** žada gražiai pasirodyti Tėvų Marijonų Bendradarbių vakarienėje lapkričio 4 d., Sharko restorane užimdamos vieną stalą.

× **Lietuvių Studentų s-gos,** Chicagos skyriaus susirinkimas įvyks šį penktadienį, lapkričio 2 d., 8 val. vak., Vyčių salėje, 2453 W. 47 St. Programoje: metinio suvažiavimo pranešimai ir Karolio Drungos paskaita.

× **L. B-nės Chicagos Apygardos Švietimo komisija** prašo visų (žem. ir aukšt.) lituanistinių mokyklų ir klasių vedėjus (direktorius) prisiųsti komisijai šias statistines žinias: mokyklos pavadinimas ir dabartinis adresas, mokyklos vedėjo (ar direktoriaus), mokytojų vardai, pavardės ir jų adresai, šių — 1962/3 mokslo metų darbo pradžia, skyrių (klasių) ir mokinių skaičius, baigiančių mokyklą mokinių skaičius. Labai prašoma šias žinias prisiųsti iki lapkričio 10 d. komisijos p-ko J. Vedegio vardu — 4437 So. Artesian Ave., Chicago 32, Ill.

× **A. a. Juozas Spaitis** trečiadienio rytą prieš 8 val. mirė savo namuose Chicagoje. Velionis turėjo 63 m. amžiaus, buvo veiklus politikoje, dar planavo kandidatuoti į JAV kongresą, bet sunki liga sukliudė. Nuo vasaros vidurio jau sunkiai sirgo ir nebekėlė iš lovos. Buvo taipgi sėkmingas prekybininkas ir turėjo didelius namus Halsted gatvėje, ties 33 gatve, Bridgeporte. Buvo veiklus organizuojant lietuvius namų savininkus.

× **Ped. Petro Maldeikio paskaita.** Lapkričio 2 d. 7 v. v. Jaunimo Centre pedagogas ir pedagoginių knygų autorius Petras Maldeikis skaitys paskaitą tema: "Draugų įtaka vaikui". Visi prašomi atsilankyti ir nemokamai pasinaudoti šia reta proga pasisemti tikrų mokslo žinių šiuo mums visiems rūpimu klausimu.

× **Kultūros kongreso banketas** su literatūrine programa įvyksta ketvirtadienį, lapkričio 22 d., 7 v. v. Jaunimo Centre. Tuo būdu pataisytina kvietimuose išspausdintas anksčiau numatytas laikas. Kvietimai gaunami pas Aliciją Rugytę ir pas sekcijų vadovus ar pavaduotojus: B. Babrauską, J. Kreivėną, B. Keturakį, V. Liulevičių, J. Muloką, J. Vaidelį, J. Tamulį, prof. B. Vitkų, J. Pautienių. Kvietimuose jau sužymėti stalai, kad būtų patogiau jungtis grupėmis. Būsimieji kongreso dalyviai prašomi iš anksto pasirūpinti kvietimais, kurių kaina 5 dol. (Pr.)

× **NAUJAUSIOS**—Royal Safari — rašomosios mašinėlės yra geriausios pasaulio rinkoje. Visokiais raidynais. Katalogus ir informacijas gausite DYKAI, tik praneše adresą: J. L. Giedraitis, 10 Barry Drive, E. Northport, L. I., N. Y., kuris "Draugui" žinomas, kaip sąžiningas asmuo. (Sk.)

ĮSTATYMAS AMBULANSAMS

Chicagos policija džiaugiasi, kad Springfielde rengiamasi išleisti trafiko įstatymą, kuris nurodys, kokiu greičiu ambulansai gali važiuoti miesto gatvėmis vykstant pas ligonį ar į nelaimės vietą ir iš ten į ligoninę. Chicagoje ypač daug nusiskundžiama apie privačių ambulansų nesaugų vairavimą.

Iš kairės į dešinę sėdi: kun. Edvardas Abromaitis, Šv. Kryžiaus parapijos klebonas; teisėjas Alfonsas F. Wells, kandidatas į Cook County aukštesnįjį teismą; kun. Vytautas Bagdanavičius, Draugo namo vyresnysis; stovi: kun. dr. Vincas Andriuška, tėvų marijonų iždininkas; kun. Antanas Miciūnas, Šv. Petro parapijos, Kenosha, Wisc., klebonas; kun. Adolfas Stašys, Šv. Kryžiaus parapijos asistentas ir Chicagos Liet. Tarybos pirmininkas.

Teisėjas Alfonsas A. Wells pasakys sveikinimo kalbą tėvų marijonų bendradarbiams metinės vakarienės proga Sharkos restorane ateinantį sekmadienį 5 val. vakare.

IŠ ARTI IR TOLI

J. A. VALSTYBĖSE

— Prel. Pr. Juras, Kunigų Vienybės pirmininkas, primena Kunigų Vienybės seimo nutarimą, kad lapkričio mėnuo skirtas katalikiškos spaudos platinimui. Kunigų Vienybės aplinkraštyje rašoma: "Visiems suprantama katalikiškosios spaudos reikšmė religiniame ir tautiniame gyvenime. Tačiau žodelis iš sakyklos, draugijos susirinkime ir organizuotas pasišventusių pasauliečių asmeninis kontaktas su skaitytojais tikrai neš gausius vaisius Dievo garbei ir lietuvybės naudai. Verta atkreipti rūpestingą dėmesį į šią išganingą misiją".

KANADOJ

— Lietuvių kryžiui Midlande atnaujinti bei perdažyti specialių dažų mišinį iš Detroito atsiuntė prof. A. Damušis, kuris jį pats, kaip chemikas, specialiai pagamino.

— Sofija Kasperavičiūtė ir Vyt. Baliūnas susituokė spalio 13 d. Po iškilmingų apeigų Šv. Jono Kr. bažnyčioj įvyko vestuvinis pokylis, kuriame dalyvavo daug jaunimo. Mat, abu jau navedžiai — sportininkai: Sofija yra buvusi Kanados stalo teniso meisterė, jaunasis tebežaidžia "Vyčio" krepšinio komandoj.

VOKIETIJOJE

— Juozui Kairiui, Vliko Vykdomosios Tarybos nariui, 60 m. Jubiliatas yra švenčioniškis, ma žažemio ūkininko sūnus, gimė 1902 m. spalio 20 d. Pradžios mokyklą baigė dar prieš Pirmąjį Pasaulinį karą. Dėl karo mokslą turėjo pertraukti, bet ano laiko dvasios pagautas, po septynerių metų pertraukos mokėsi toliau. Išlaikęs abitūros egzaminus, studijavo Vytauto Didžiojo universitete ir baigė teologijos - filosofijos fakulteto filosofijos skyrių. Dirbo Kauno Apygardos teisme kandidatu, iš laikė teisėjo egzaminus ir teisėjavo Kaune ir Vilniuje. Teisėjaudamas Vilniuje lektoriavo policijos mokykloje ir suaugusiems institute.

Dar būdamas mokiniu įsijungė į ateitininkų, pavasarininkų, Darbo Federacijos ir skautų veikimą. Skautus suvalstybinus, iš jų pasitraukė. Anksti pradėjo rašinėti į spaudą, bendradarbiaudamas "Darbininke", "Teisėje" ir kituose nepriklausomos Lietuvos leidiniuose. Su prof. A. Tamošaičiu, paruošė lietuvių kalba seniausią pasaulio kodeksą — Hamurabio įstatymą, — kurį išleido Vytauto Didžiojo universitetas.

Iš Lietuvos pabėgęs ir atsidūręs Vokietijoje, nors nestiprios sveikatos, labai aktyviai įsijungė į visuomeninį darbą. Dirba Vliko Vykdomojoje Taryboje, keletą metų buvo Bendruomenės garbės teismo pirmininkas, kontrolės komisijos pirmininkas, Lietuvių Teisininkų draugijos Vokietijoje pirmininkas. Yra Laisvųjų egzilų žurnalistų valdybos ir Europa Union narys; bendradarbiauja "Drauge", "Teisininkų Žiniose" ir kituose laikraščiuose bei leidiniuose.

OKUP. LIETUVOJE

— Vilniuje spalio 11 d. buvo sukviestas visuomenės susirinkimas, skirtas, anot Vilniaus radijo, "pasaulinio taikos komiteto idėjoms paskleisti". Kalbėjo taikos komiteto "respublikinis" pirmininkas raš. T. Tilvytis, davęs pasisakyti Aukšč. Tarybos pirmininkui J. Paleckiui, buv. taikos kongreso Maskvoje delegatei art. M. Aleškevičiūtei, komjaunimo sekr. A. Česnavičiui ir kt. Šis pastarasis pasakojo įspūdžius iš vasarą Helsinkyje vykusio jaunimo festivalio. Girdi, Nigerijos atstovas puolęs JAV imperialistinę politiką, niekas neabejojęs Sovietijos taikos politika, o festivalio išvakarėse buvęs paskelbtas sovietų pareiškimas dėl branduolinių ginklų bandymų apribojimo. (Tačiau tikrumoje Česnavičius "pamiršo" papasakoti, kad visa eilė afrikiečių festivalyje puolė sovietinį kolonializmą ir nurodė tai, kad kaip tik to vad. taikos festivalio užbaigimo išvakarėse sovietai vėl atnaujino savo bandomuosius sprogdinimus. E.).

Elena Kučiūnienė pasipuošus vakariniu rūbu. (Foto V. Noreikos)

Alto konferencija

Tamstų organizacija per 20 metų rūpinosi Lietuvos išlaisvinimu. Ji dalyvavo Chicagos Lietuvių Tarybos darbuos ir rėmė ją aukomis.

Chicagos Lietuvių Tarybą sudaro įvairių srovių lietuvių patriotinės organizacijos. Joje dirba katalikai, sandariečiai, socialistai ir tautininkai. Dirba ryžtingi, broliškai ir vieningai.

Mes esame Amerikos Lietuvių Tarybos dalis, ir visas surinktas aukas įteikiame jai, kad galėtų vesti didžiuosius laisvinimo darbus.

Mes širdingai prašome, kad tamstų organizacija išrinktų bent kelis atstovus į Tarybos konferenciją, kuri įvyks Jaunimo Centre šių metų lapkričio mėn. 18 dieną, 2 v. p. p. Taip pat prašome ir gausios aukos.

Konferencijos programa bus paskelbta spaudoje.

Su pagarba,

Kun. A. Stašys, pirmininkas,
Euphrosine Mikužiūtė, sekr.

Dantų gyd. P. Vaitaitienė su savo sukurta vakarine suknele. Foto V. Noreikos

II-JO KULTŪROS KONGRESO PROGRAMA

Trečiadienis, lapkričio 21 d. 7 v. v. Iškilmingas meno, architektūros ir spaudos parodų atidarymas Čiurlionio galerijoje. Prof. V. K. Jonyno paskaita: "Kas lietuvių dailininkų pasiekta per pastarąjį dešimtmetį".

Ketvirtadienis, lapkričio 22 d. 10 v. r. Iškilmingas II-jo Kultūros Kongreso atidarymas Jaunimo Centro didžiojoje salėje. (Himnai, invokacijos, darbo ir garbės prezidiumų sudarymas, sveikinimai). 11:30 v. dr. J. Griniaus pagrindinė paskaita: "Mūsų kultūrinės veiklos gairės ateičiai". 12:15 v. dr. J. Puzino, PLB Kultūros Tarybos pirmininko, pranešimas. Mūsų kultūriniai uždaviniai ir jų vykdymas. Pertrauka ligi 7 v. val. 7 v. v. Literatūros vakaras ir banketas.

Penktadienis, lapkričio 23 d. 7 v. v. Spaudos sekcija didžiojoje salėje: 1. Atidarymas — red. dr. J. Prunskis. 2. Invokacija — "Laiškų Lietuviams" red. tėv. J. Vaišnys. 3. J. Kardelio, "Neprikl. Lietuvos" red. paskaita: "Mūsų išeivijos periodinės spaudos pokario nueitas kelias". Koreferentas "Dirvos" red. J. Čiuberkis. 4. L. Šimučio, "Draugo" red., paskaita: "Mūsų periodinės spaudos ir laikraštininkų ateities uždaviniai". Koreferentas inž. J. Mikolovas — Apie Lietuvos gyventojų pageidavimus išeivijos spaudai. 5. St. Piežos, "Chicago American" red., paskaita: "Lietuvos reikalų ir mūsų kultūrinių temų kėlimas pasaulio spaudoje". Koreferentas V. Zalatorius.

Literatūros sekcija: Rašyt. J. Jankaus, Br. Babrausko ir kitų paskaitos aktualiais literatūros klausimais.

7 val. v. **Architektūros sekcija:** Inž. dr. J. Gimbuto paskaita: "Lietuviškos konstrukcijos savitumai, kaip nugarkaulis modernine tautinei architektūrai".

Istorijos sekcija: Kun. dr. K. Matulaičio pranešimas: Lietuvių istorijos draugijos atlikti darbai ir ateities planai". V. Liulevičiaus paskaita: "Šiaurės Amerikos lietuvių kultūriniai laimėjimai."

Šeštadienis, lapkričio 24 d. 9:30 v. r. Architektūros sekcija: Simpoziumas — diskusijos tautinės architektūros temomis. Dalyvauja: dr. J. Gimbutas, prof. A. Varnas, arch. J. Žemaitis, J. Stelmokas, J. Mulokas, B. Lukštaitė, Vepštas, St. Goštautas.

Fizinio lavinimo sekcija: A. Tamulyno paskaita: "Kaip fizinį lavinimą vertina kitos tautos". Z. Puzinausko paskaita: "Mūsų išeivijos sportinės veiklos pritaikymas prie naujų metodų".

Lietuvybės parapijose išlaikymo sekcija: J. Gylio paskaita: "Kaip žiūri į lietuvybės išlaikymą parapijoje jos narys pasaulietis". Kun. Pr. Garšvos paskaita: "Tautinė parapija išeivijoje". Po paskaitų diskusijos. Pietų petrauka 12-2 v.

2 v. p. p. **Lituanistinių mokslų sekcija:** Prof. Pr. Skardžiaus probleminė paskaita: "Apie Dievą ir Perkūną". Prof. J. Balio paskaita: "Dainų tyrinėjimo klausimai". St. Barzduko paskaita: "Mūsų kasdieninės kalbos aktualijos".

Lituanistinio švietimo sekcija: J. Ignatonio pranešimas apie švietimo stovį JAV tema: "Lituanistinio švietimo uždaviniai ir jų vykdymas". Ta pačia tema kalbės A. Rinkūnas apie lituanistinį švietimą Kanadoje. D. Petrutytės paskaita apie priešmokyklinį auklėjimą.

Istorijos sekcija: Dr. J. Jakšto paskaita: "Š. Amerikos lietuvių istoriografija ir jos ateities uždaviniai". Pr. Pauliukonio paskaita: "Š. Amerikos lietuvių istorija kaip tautinio aukl ėjimo priemonė".

Muzikos sekcija: J. Kreivėno paskaita: "Kas yra pasiekta mūsų kompozitorių per pastaruosius 10 metų".

Sekmadienis, lapkričio 25 d. 8 val. r. pamaldos Šv. Kryžiaus bažnyčioj. 10 val. uždaromas posėdis. Diskusijos, rezoliucijų ir nutarimų priėmimas, iškilmingas primijų įteikimas. 3:30 val. p. p. Lietuv. muzikos simfoninis koncertas Marijos aukšt. mokyklos salėje.

CHICAGOJE

UŽ KELIŲ VALANDŲ Į KALIFORNIJĄ

TWA linijos sprausminis lėktuvas nuskrido iš Chicagos O'Hare aerodromo į Los Angeles, Cal., per 2 val. 52 min. Tai naujas rekordas.

RADIJAS IR TELEVIZIJA

Chicagos radijo stotis WCFL gana brangiai užmoka už reklamą per televizijos stotį WNBQ. Radijas skelbiasi, kad jo bangomis kas šeštadienį galima klausytis Northwestern futbolo rungtynių.

SUNKVEŽIMIS ĮVAŽIAVO Į AUTOBUSĄ

Sunkvežimis, vežąs plieną, įvažiavo į CTA susisiekimo auto busą prie State ir 66-os gatvės. Buvo sužeisti 38 asmenys. Autobusas po susidūrimo užgavo kitą sunkvežimį ir automobilį.

PAVOGĖ BRANGAKMENIŲ

Trys ginkluoti vagys primušė brankakmenių pardavėją Solomon Knoll prie jo namų, 4614 N. Central av., ir pabėgo su $30,000 vertės brangakmenių.

NEBUS MURZINŲ LANGŲ

Chicagos dangoraižių ir kitų pastatų langų valytojai rengėsi išeiti į streiką. Pasirašius naują dviejų metų kontraktą, kuris pakelia jų algas į $3.25 valandai, nėra murzinų langų pavojaus.

Chicagoj ir apylinkėse

LIETUVIAI PASIRODYS 71-NAI TAUTAI

Lietuviai yra pakviesti ir ruošiasi dalyvauti Tautų festivaly, kuriame dalyvaus 71 tauta. Čia bus ir vėl puiki proga lietuviams pasirodyti ir pasisakyti, kad mes ne tik gyvi, bet kūrybingi ir originalūs.

Paroda susidės iš trijų atskirų dalių, tai: tautodailės skyriaus, maisto gaminių ir pasirodymų scenoje, čia šįmet pasirodys tautinių šokių grupė—Žilvitis, vadovaujamas V. Remeikytės.

Šias parodas organizuoti ir pravesti L. B. Chicagos Apygardos valdyba pakvietė skautn. Z. Juškevičienę, kuri eilė metų šio pobūdžio parodas ir praveda talkinama akademikių skaučių. Ir šiais metais jos pažadėjo savo talką, tai akademikės filisterės: A. Avižienytė, B. Strikaitytė, A. Simanavičiūtė, D. Verbickaitė ir J. Variakojienė.

Paroda įvyks lapkričio 4 d., 1001 N. Dearborn St. Visi lietuviai yra prašomi į šią parodą atsilankyti. **K.**

SAUNIOS KRIKŠTYNOS

Teresės (Vaičiūnaitės) ir Anthony Rizzo, 1927 S. 49 ave., Cicero, Ill., dukrelė buvo pakrikštyta spalio 14 d. Šv. Antano parapijos bažnyčioj Marita Antoinette vardu. Krikšto tėvais buvo Sylvia Urban ir Louis D'Andria. Krikštijo kun. P. Patlaba. Krikštynų puota įvyko pas močiūtę Marijoną Vaičiūnienę 1927 S. 49 ave. Dalyvavo seneliai Carlo ir Italia Rizzo, dėdė Juozas Vaičiūnas ir šeima, Kazimieras ir Konstancija Lukas, Ona Valaitienė, teta Ida ir Don Lippo, teta Marijona ir Ernest Favaro su šeima ir kt.

Maritos Antoinettės krikšto drabužėliai yra 45 metų senumo. Teta Alena (Vaičiūnaitė) Statkienė buvo tais pačiais drabužėliais pakrikštyta. Jerry, Alberta ir Francine Statkus, Judy ir Marita Antoinette visi tais drabužėliais dėvėjo krikšto metu.

Gaila, kad puotoj negalėjo dalyvauti teta Alena ir Albertas su šeima iš Peoria, Ill., nes tą dieną išleido sūnų Jeronimą į Southern Illinois universitetą, o dukrelę Albertą išvežė į Wisconsin universitetą.

Svečius vaišino Teresė ir Anthony Rizzo. Visi palinkėjo Rizzo šeimai geros sveikatos ir, kad Dievulis laimintų naujagimę, kuri gavo labai daug gražių dovanėlių. Dovanų gauta net iš Pennsylvania, Massachusetts, Michigan ir Ohio valstybėse gyvenančių pažįstamų.

Rizzo, jos mamytė ir Alena Statkienė yra narės Moterų sgos 48 kp. **M.**