THE LIBRARY OF CONGRESS GRATIS
REFERENCE DEPARTMENT
SERIALS DIVISION
WASHINGTON, D.C. 20025 N

DRAUGAS

THE LITHUANIAN WORLD-WIDE DAILY

LAISVOJO PASAULIO LIETUVIŲ DIENRAŠTIS

4545 WEST 63RD STREET CHICAGO 29, ILLINOIS
TELEPHONE: LUDLOW 5-9500

Vol XLVII — ANTRADIENIS, SPALIO 29 D. — TUESDAY, OCTOBER 29, 1963 — Kaina 10 c. — Nr. 254

Ar pavergtoje Lietuvoje pritrūks duonos?

NUOTRUPOS IŠ OKUPUOTOS LIETUVOS

Tarpkabinetinė karuselė

VILNIUS. — Bolševikinėje "Tiesoje" (1963 spalio 18 d., nr. 245) V. Mockevičius iškelia faktą, kaip vykdoma statyba okupuotoje Lietuvoje. Kartojasi istorija nuo "Kaipošiaus prie Ainošiaus".

"Dar ankstyvą šių metų pavasarį prasidėjo priestato prie Šilutės rajono Traksėdžių aštuonmetės mokyklos statyba. Deja, tik prasidėjo. Štai jau kelintas mėnuo, kai statybos darbai visiškai sustojo. Šilutės statybos remonto valdyba darbininkus perkėlė į kitus objektus. Kodėl darbai nutraukti?

— Neturime perdengimų, — trumpai paaiškino mokyklos direktoriui A. Žibaičiui statybininkų vadovai. — Kreipkitės į rajono vykdomojo komiteto plano komisiją. Jie turi duoti perdenginiams pasky ras.

Direktorius pasibeldė į Šilutės rajono vykdomojo komiteto plano komisijos pirmininkės drg. Radzianskienės kabineto duris:

— Jokių paskyrų perdenginiams mes neturime. Pačių statybininkų pareiga juos išsirūpinti.

Štai kokia tarpkabinetinė karuselė sukasi Šilutėje. O liet us tuo tarpu merkia nebaigtas statyti sienas, vaikai neturi kur mokytis. Ir niekas nė piršto nenori pajudinti, kad priestato statyba būtų kuo greičiau užbaigta. O reik tų, matyt, kai kuriuos vadovus pajudinti."

Telyčios istorija

VILNIUS. — Pavergtos Lietuvos komunistų partija ragina kurti "naują žmogų", kuris būtų komunistinės sistemos vergu. Sovietas okupantas verčia lietuvį sukčiauti, kadangi geriausius gaminius iš Lietuvos išsiveža į Maskvą. Sirutavičienė atskleidžia besiplečiantį sukčiavimą pavergtoje Lietuvoje. Štai ką ji "Tiesoje" (1963, spalio 18 d., nr. 245) pasakoja:

— Esu vieniša moteris, gimusi 1897 metais. Tačiau dar dirbu ir kolūkyje. Užauginau sau telyčią, prižiūrėjau, norėjau parduoti. Šių metų spalio mėn. 4 dieną nuvedžiau ją į Šeduvos gyvulių supirkimo punktą. Aš pasikviečiau pažįstamus žmones, kad prižiūrėtų sveriant gyvulį, nes žinau ir patyriau, kad daug kam nusuka svorį. Telyčia buvo antrų metų, žala, ir priėmė ją į pirmą rūšį. Išrašė kvitą Nr. 146657 (1963.X.4), liepė man pasirašyti. Aš moteris nemokyta, nepažiūrėjau, ant ko rašaus. Tik parėjus į namus pamačiau, kad kvite įrašyta, jog telyčia priimta į antrą rūšį. Vietoje 372 rb 90 kp turėjau gauti 311 rb.

Rytojaus rytą nubėgau į Šeduvos gyvulių supirkimo punktą — tiesiog pas vedėją V. Verygą, nes jis svėrė telyčią, jis ir kvitą išrašė. Jo neradau. Telyčia jau buvo išvežta į Šiaulius. Atvažiavusi čia, sužinojau, kad dokumentuose mano telyčia užrašyta į pirmą rūšį. Vedėjui įsakė ištaisyti mano kvitą ir apmokėti, kiek priklauso. Tas ir buvo padaryta. Bet gyvulių supirkimo punkto vedėjas V. Veryga ir buhalterė ne tik neatsiprašė manęs, o iškoliojo mane paskutiniais žodžiais, ko aš važiavau į Šiaulius skųstis.

Kažin ką galvoja tuo reikalu Šiaulių mėsos kombinato vadovai? Ar galima tokiems praradusiems pasitikėjimą darbuotojams, kaip V. Veryga, patikėti gyvulių priėmimą,, darbą supirkimo punkte —

Ben Bella susitinka su karalium Hassanu II

MARRAKECH, Marokas. — Marokiečių vyriausybė vakar pranešė, kad jos kariniai daliniai esą 7 mylios nuo Tindouf geležies rūdos centro Alžirijos kontroliuojamoje Saharoje. Tindouf yra 60 mylių alžiriečių Saharos viduje. Vadinasi marokiečių kariniai daliniai įžengė gilyn į teritoriją, kurią savinasi du kraštai — Alžirija ir Marokas.

Šiandien Bamako mieste, Mali sostinėje, susitinka Maroko karalius Hassan II ir Alžirijos prezidentas Ben Bella spręsti abiejų kraštų pasienio ginčą.

Alžirijos specialus atstovas Jungtinėse Tautose vakar pareiškė, kad Marokas norįs įtraukti Jungtines Amerikos Valstybes į marokiečių - alžiriečių pasienio karą.

Sovietų tankai ir lėktuvai pasiųsti į Alžiriją. Per 2,000 egiptiečių karių atvyksta į Alžiriją kovoti prieš marokiečius.

— **Alžirijos** atstovas Jungtinėse Tautose pabrėžė, kad ši tarptautinė organizacija neturėtų kištis į alžiriečių - marokiečių pasienio ginčą, nes afrikiečiai patys išspręs šį dalyką.

V. Sidzikauskas P. Vietnamo sostinėj

SAIGON. — Pietų Vietnamo sostinėje Saigone spalio 23 - 30 d.d. vykstančioje Azijos Tautų Antikomunistinės Lygos konferencijoje kaip Pavergtųjų Europos Tautų atstovas dalyvauja PET Lietuvos delegacijos pirm. ir Lietuvos Laisvės Komiteto pirm. min. V. Sidzikauskas. Jis tokioje konferencijoje jau yra dalyvavęs 1961 m. Maniloje, Filipinuose.

Grįždamas iš Saigono, V. Sidzikauskas numato sustoti Indijos sostinėje New Delhi ir jei sąlygos leis, dar numato lankytis Bonnoje, kituose Vak. Vokietijos miestuose ir gal Strasburge. V. Sidzikauskas į New Yorką grįš lapkričio mėnesio pradžioje. (E.)

Vėl protestuoja prieš paketų siuntimą

BONNA, Vokietija. — Kazachijos respublikos laikraštis "Kazachstanskaja Pravda" smarkiai puolė vokiečių Raudonąjį Kryžių, kad jis didesniu mastu siunčiąs maisto ir kitokius paketus vokiečių kilmės sovietiniams piliečiams.

Laikraštyje "Kazachstanskaja Pravda" paskelbta:

— Mes iš vokiečių ambasados Maskvoje reikalaujame, kad ji Raudonajam Kryžiui paaiškintų, jog visi Vanovkos kaimo vokiečių kilmės gyventojai nenori gauti jokių siuntinių (paketų) iš Federalinės Vokietijos. — Tai ne Vanovkos kaimiečių žodis, bet Kremliaus vadovų.

Švedų šnipas atsigauna

STOCKHOLMAS. — Švedų pulkininkas Stig Wennerstrom, šnipinėjęs Sovietų Rusijai, bandė nusižudyti perdaug paėmęs miegui piliulių, bet nepavyko. Užvakar jis atgavo sąmonę. Jis iš policijos būstinės buvo nuvežtas į ligoninę.

Vėl atgijo abipusiai sovietų ir kinų puolimai

MASKVA. — Šiom dienom Maskvoje ir Peipinge vėl atnaujinti abipusiai sovietų ir kinų puolimai spaudoje.

Komunistų kas dvi savaites leidžiamame žurnale "Partijnaja Žizn" paskelbtas prancūzų komunistų vado Duclos straipsnis — jis apgailestauja, kad kinai klaidingai vertiną sovietų politiką JAV atžvilgiu. Tuo pačiu metu kinų spaudoje paskelbti puolimai prieš Chruščiovą — esą jis su jo taikos sambūvio politika tarnaująs "imperialistų neokolonializmui", o sovietų politika kolonialiniais klausimais visiškai atitinkanti "subankrutavusiai Antrojo Internacionalo revizionistų politikai."

New Yorko gubernatorius Nelson Rockefeller (kairėje) pasakė korespondentams, jog jau nutarė ar kandidatuos, ar ne nominavimui į JAV prezidentus kaip respublikonas, bet jis savo sprendimo nepraneš iki lapkričio pradžios. Senatorius Barry Goldwater (R., Ariz.) pareiškė žurnalistams, kad melagis yra tas žmogus, kuris sako nepriimsiąs nominavimo, jei jam bus pasiūlyta respublikonų susirinkimo (UPI)

Kada Kremlius pradės judinti Vokietijos klausimo sprendimą?

BONNA, Vokietija. — Pagal vokiečių spaudos korespondentų iš Maskvos pranešimus, Kremlius Vokietijos klausimo bei vakarų Berlyno sprendimus atidėjęs laikotarpiui po kitų metų Jungtinėse Amerikos Valstybėse numatytų rinkimų (taigi, po 1964 metų lapkričio m.).

Maskvos politika Washingtono kryptimi atrodanti taip: prezidentas Kennedy būsiąs greičiausiai išrinktas naujam ketverių metų laikotarpiui, Maskva sveikisianti jo išrinkimą, sovietų vyriausybė būtų linkusi venginti žygių, kurie Kennedį galėtų pažeminti jo rinkikų akyse, dėl to sovietai ir linkę opiuosius politikos klausimus atidėti dar bent metams.

Dabar Maskva daugiau linkusi skirti dėmesį pašaliniams klausimams, kaip uždrausti žemės palydovus (satelitus) panaudoti kariniams tikslams, uždrausti po žeme vykdomus branduolinius bandymus ir kitką.

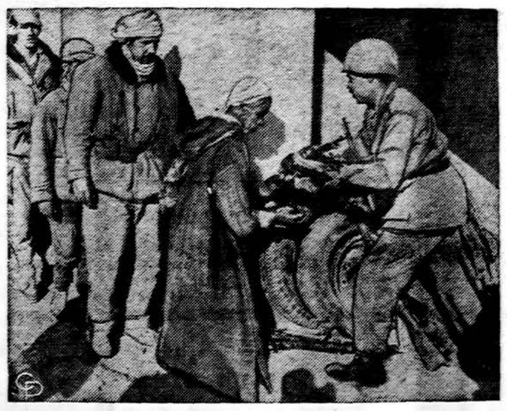

Ginkluoti palydovai vadovauja marokiečių kariams. — Prieš vykstant į alžiriečių - marokiečių pasienio karą, marokiečiai kareiviai duoda šautuvus palydams, kurie vadovaus sargybiniams (UPI)

TRUMPAI IŠ VISUR

— **"Sovietskaja Litva"** dienraštis suprantamai pasidžiaugė, Maskvoje išleidus lietuvių ir rusų kalbomis leidinį "Lietuvos liaudies menas. Skulptūra". Rusų kritikė teigiamai įvertino leidinio redaktorius - autorius: P. Galaunę, J. Mikėną, L. Vaineikytę ir A. Venclovą.

— **Komunistų valdoma Venrija** jau perka iš JAV dviejų kompanijų $4,306,860 vertės kukurūzų.

— **Italijos prezidentas Segni** sekančių metų sausio 14 d. atvyks į Washingtoną oficialaus vizito.

— **L. Breznevas,** Sovietų Sąjungos Aukščiausios Tarybos prezidiumo pirmininkas, grįžo šiom dienom iš Afganistano, kur viešėjo kelias dienas.

— **Indija ir Pakistanas** užvakar pasikeitė perspėjimais, kad abu kraštai imsis žygių palaikyti paliaubų liniją, skiriančią Kašmirą. Abu kraštai vienas an trąjį apkaltino pasiruošimu pažeisti šią liniją, kurią Jungtinės Tautos nustatė 1949 metais.

— **Kunigas jėzuitas Morton A. Hill,** dirbąs pastoriaus darbą Šv. Ignaco parapijoje New Yorke, pradėjo penktadienį pasninkauti (tik vandenių gyvena), kad būtų New Yorke sustabdytas pornografinių knygų pardavimas. Kun. Hill pareiškė, kad burmistras Wagneris buvo žadėjęs praėjusį liepos mėnesį pasirūpinti, kad būtų sustabdytas pornografinės literatūros pardavimas, bet savo pažado neįvykdė. Kun. Hill pasiryžęs pasninkauti kol nebus sustabdytas pornografinių knygų pardavimas.

— **Irane** užvakar žemė drebėjo.

Visos pragaro pagundos negali sutepti šielos, kuri jų nemyli.
Šv. Pranciškus Salezietis

NAUJAUSIOS ŽINIOS

— **Buvęs Britanijos premjeras** jau apleido ligoninę Londone, kur buvo jam padaryta pusės operacija.

— **Dviem jauniem čekam artistam,** kurie apleido vizituojančią šokėjų grupę spalio 18 d., duotas politinis prieglobstis Anglijoje.

— **Raudonosios Kinijos užsienio reikalų ministeris Chen Yi** pirmadienį pasakė, kad dar užtruks "keletą metų" kol jo kraštas galės išbandyti atominę bombą. Tai jis pareiškė Japonijos laikraštininkams.

— **Jungtinių Tautų speciali komisija,** nuvykusi į Pietų Vietnamą susipažinti su jo politine padėtimi, aplankė užvakar dvi budistų šventyklas. Praėjusį sekmadienį dar vienas budistas susidegino, protestuodamas prieš prezidento Diemo režimą. Dar penki budistai vienuoliai pasirengę nusižudyti...

— **JAV Komercijos departamentas** šiom dienom davė leidimą JAV kompanijai pastatyti plieno fabriką komunistų valdomoje Rumunijoje.

KALENDORIUS

Spalio 29 d.: šv. Narcizas, Žemaitė.

Spalio 30 d.: šv. Alfonsas Rodrigezas, Skirgaila, Rūstutė.

ORAS

Oro biuras praneša: Chicagoje ir jos apylinkėje šiandien — apie 60 laipsnių; rytoj — šilčiau.

Saulė teka 6:19, leidžias 4:51.

Sudarinėjamos maisto ir kitų prekių atsargos

Ministeris pripažino: suvaržomas duonos įsigijimas. Gyventojai raminami — nesijaudinkite

VILNIUS. — Iš okupuotos Lietuvos gautomis žiniomis jau pradėti žygiai varžyti duonos prekybą, o gyventojai daugiau kaip anksčiau pradėjo įsigyti maisto atsargas. Pavergtojo krašto gyventojai ir be Chruščiovo paaiškinimų įžiūrėjo pasunkėjusią maisto padėtį. Jau ir Lietuvos komunistinė spauda kalba apie gyventojų jaudinimąsi, apie baimę ir pyksta, kad sudaromos maisto atsargos.

Vilniuje apie maisto padėtį leista paskelbti žinias ne partijos bei valdžios organui "Tiesai", bet daugiau jaunimui skiriamai "Komjaunimo Tiesai" (nr. 202, spalio 13). Laikraštis nedviprasmiškai nurodo į kai kuriuos "pakitimus prekiaujant duona ir jos gaminiais", jis pastebi, kad gyventojų tarpe atsiradęs nuogąstavimas, "nepagrįstos kalbos" ir kad visa tai vertė reikalą išsiaiškinti pas pavergtos Lietuvos prekybos ministrą A. Mikutį.

Gandai, kad trūks duonos Lietuvoje — tai patvirtina Mikutis, drauge bandydamas padėtį švelninti, nes pasak jo per pirmąjį šių metų pusmetį maisto prekių Lietuvoje buvę parduota už 10 milijonų rublių daugiau palyginti su praėjusių metų tuo pačiu laikotarpiu. Žinoma, kai Lietuvos gyventojai stebi duonos trūkumą parduotuvėse, jiem Mikučio palyginimai nieko nesako. Jų negalės nuraminti ir kitas prekybos ministro teiginys, esą dėl sausros kai kuriuose šalies (suprask visoje Sovietijoje) rajonuose buvęs gautas mažesnis kviečių derlius, negu tikėtasi, bet, girdi, duonos iškepama tiek, kiek jos reikia.

Tad kodėl imamasi priemonių duonai racionuoti, taigi, suvaržyti jos įsigijimą? — paklaus nekantrus pilietis tiek okupuotoje Lietuvoje, tiek ir laisvuose Vakaruose. Taigi, teigia ministeris, "dabar įgyvendinamos priemonės duonai taupyti" esančios kaip tik skirtos tam, kad nederlingais metais galima būtų patenkinti gyventojų poreikius duonai, bulkutėms, makaronams ir konditerijos gaminiams. Toliau Mikutis gyventojus bandė raminti teigdamas, kad šių metų ketvirtam ketvirčiui Lietuvai buvę išskirta miltų duonai ir bulkutėms 6 tūkstančiais tonų daugiau, negu pernai ketvirtame ketvirtyje.

O kaip su kitais maisto produktais? Šiuo atžvilgiu režiminis pareigūnas tesugebėjo paaiškinti, kad cukraus, kruopų ar makaronų fondai sekančiais metais padidėsią 10 ar 11 procentų, kad esą mėsos ir pieno trūkumo miestų gyventojai niekada nejutę, tačiau... šių produktų kiekis priklausysiąs nuo kolchozininkų ir sovchozų darbininkų. Esą jei jie daugiau pagaminsią tuo pilnesnės būsiančios parduotuvių vitrinos (tačiau, ar gyventojai gali pasitenkinti tik daugiau ar mažiau pilnomis vitrinomis? — E.).

Okupuotoje Lietuvoje nesą tvarkos ir su pramoninėmis prekėmis. Eltoje jau nekartą skelbta apie nuolatinius dejavimus dėl menkos kai kurių prekių, pvz. batų, kokybės. Prekybos ministeris dar ir šiandien užsimena, kad pagrindinis dėmesys būsiąs kreipiamas ne į kiekį, bet į kokybę. Jo žodžiais, dar prieš metus tekdavę nemažai vargti norint įsigyti skalbimo ar siuvimo mašinas, taigi tų prekių vis trūkdavę. Lietuvoje dabar teigiama, kad norima sumažinti vad. deficitinių prekių trūkumą.

Gyventojų aprūpinimas daržovėmis nėra pakankamas. Paklaustas apie aprūpinimą daržovėmis, vaisiais ir bulvėmis, Mikutis daržoves bei vaisius visai nutylėjo ir pasiskubino pasidžiaugti, kad bulvių derlius Lietuvoje šiemet geras, kaip niekada, nes šiais metais spalio mėn. esą paruošta daugiau, kaip 7,000 tonų bulvių, o pernai jų buvę žiemai paruošta 2,100 tonų. Nebijokite, ramino gyventojus Mikutis, maisto prekių Lietuvoje nesumažės, tad, jo nuomone, gyventojai be reikalo apsidraudžia ne tik maisto prekių, bet ir buities reikmenų atsargomis. Komjaunimas įpareigotas gyventojams aiškinti partijos ir vyriausybės politiką — ji esanti nukreipta... pilnutiniam gyventojų aprūpinimui. O tikrovėje tie gyventojai stebi kaip tik ne pilnutinį aprūpinimą, bet maisto stoką ir priversti daryti tokiais atvejais įmanomas išvadas. (E.)

Sovietų Rusijos ir Afganistano bendradarbiavimas

KABULAS, Afganistanas. — Šiom dienom Kabule pasirašytas Sovietų Rusijos vyriausybės ir karališkosios Afganistano vyriausybės susitarimas, pagal kurį Sovietų Rusija Afganistanui techniškai padės organizuoti šiaurinių šalies rajonų telkinių natūraliųjų dujų gamybą ir naudojimą.

Pagal šį susitarimą Sovietų Sąjunga techniškai pagelbės Afganistanui organizuoti 2 bilijonų kubinių metrų natūraliųjų dujų gamybą per metus nuo ketvirtojo 1966 metų ketvirčio, kad ateityje galima būtų didinti jų gamybą, o taipgi padės tiesti dujotiekį nuo telkinių iki Sovietų Sąjungos sienos. Susitarimu numatyta naudoti dujas Afganistane, o taip pat eksportuoti jas į Sovietų Rusiją — 1.5 bilijono kubinių metrų per metus, numačius didinti šį tiekimą.

„Big Lift" sovietų akimis buvęs „provokacija"

FRANKFURT. — Spalio 23 - 25 d.d. Jungtinių Amerikos Valstybių kariuomenės vadovybei oro kelių į Vakarų Vokietiją per metus visą šarvuotą diviziją (per 16,000 vyrų) iš Texas ir įvykdžius karinius pratimus (manevrus), maskvinė spauda kalbėjo apie naują "pvovokaciją."

Sovietų Rusijai pikta, kad Vakaruose nepamirštama komunistinė grėsmė ir įvairiomis priemonėmis siekiama tą grėsmę su švelninti ar ją visai pašalinti.

Rašo DR. AL. RAČKUS

SVEIKATA BRANGUS TURTAS

4307 So Kedzie Ave., Chicago 32

GLOSITAS IR STOMATITAS

Jei nuskilusio danties aštri briaunelė liežuvį braižo arba jei maistą bekramtant sau liežuvį krimstelėji, tai žmogui bus nesunku suprasti, kodėl ant liežuvio žaizdelė atsirado. Ir jei po karštų kopūstų sriuobimo liežuvis pasidaro opus, tai irgi netenka daug aiškinti.

Sunkiau eiliniam žmogui suprasti, kodėl ant liežuvio atsiranda žaizdelė, kai jos priežastimi yra tuberkuliozinė ar fungoidinė infekcija, kurią dažnai gauna nagų kramtytojai, pirštų paseilintojai, ar šiaudelių čiulpėjai. Klaidą daro ir meistrai kai, kaldami lentas, savo burnoje laiko vinis. Klysta ir "bankrotkų" rūkytojai, manydami, kad per kandiklį čiulpimas tabako dūmas yra švelnesnis ir sveikesnis. O tikrenybėje tai sei lių ir mikrobų apmauliotas kandiklis liežuvį irituoja; tai nesanitariška ir sudaro palankias sąlygas liežuvin infekcijai įsimesti, glositui ir vėžiui prasidėti.

Svarbu priminti skaitytojams apie mechanines bei infekcines liežuvio žaizdelių atsiradimo priežastis. Dar svarbiau žodį kitą tarti apie burnoje atsiradusius sutrikimus bei žaizdeles dėl tūlų maistinių trūkumų.

Chroniškasis glositas (liežuvio sutrikimas) gali pasireikšti įvairiausiose formose: nuo paprasto peršėjimo, sutinimo bei padidėjimo, spurgelių ant liežuvio iki suvytimo (atrofija) visų liežuvio papilių. Ir liežuvio sutrikimo laipsnių gali būti visokių visokiausių, ir ligos eiga gali būti greita arba labai lėta. Jei chroniško glosito atsiradimo priežastis nėra mechaniška ar infekcinė, tai teikiant ligoniui atitinkamą šviežią maistą (neiš skardinių) kuriame yra vitamino B12, niacino, riboflavino ir folikinės rūgšties, glositą galima sėkmingai pagydyti.

Stomatitas. Kuomet žaizdelė atsiranda lūpų kampe, tai tokia padėtis mediciniškoje kalboje vadinasi (stomatitas angularis). Toji liga pradžioje pasireiškia kaip nežymi raudona dėmelė ten, kur lūpų kampai jungiasi. Paskui lūpų kampas nusmunka, sutrūkinėja ir šašas atsiranda. Jei tinkamai negydoma, tai lūpų kampo sutrūkinėjimai bei šašai pradeda plačiau plėtotis. Tai gali visą veidą apgadinti, gali šlykštūs randai atsirasti nuo fisūros bei šašų.

Visokie lūpų suplyšimai, suskirdimai ir nušašimai dažniausia atsiranda, kai kūnui pristinga riboflavino ar kitokių reikalingų maistinių medžiagų. Pypkės cibukas, žinoma, pagreitina stomatito atsiradimą.

Atsiradimas ant liežuvio pūslelės — žaizdelės, lūpų išbėrimai atrodo menkas dalykas, bet turi savo reikšmę. Tai perspėjantis gamtos ženklas žmogui, kad kūnui ko tai stinga, kad kas nors negero viduje darosi, kad su maistu yra netvarka, kad gyvenimas yra netvarkingas, kad jo sveikatai gresia pavojus. Išmintingas žmogus tokius gamtos signalus supranta ir ieško priemonių, kaip save gelbėti. O kiti nesupranta ar nenori suprasti, ir kažko delsia iki galutinai jo sveikata nusilpsta.

Atsiradus burnoje sutrikimams, delsti neapsimoka, tai rizikinga. Kas nežino, kaip sau pagelbėti, tegu eina pas sveikatos žinovą daktarą, kuris duos tinkamų patarimų ir apsaugos nuo gresiančios ligos.

DAKTARO ATSAKYMAI Į KLAUSIMUS

— **Klausia P. J.** — Esu 38 m. ir pagal savo amžių perdaug sveriu. Bet ne šiuo reikalu prašysiu patarimo. Per daug metų aš perdaug prakaituoju, net ir žiemos metu prakaituoju. Tas įkyrus prakaitavimas mane labai vargina. Kur tai girdėjau, kad yra tokie vaistai prakaitavimui sumažinti. Prašyčiau p. Daktaro pasakyti, ar yra tam vaistų? Ne vien tik man, bet ir kitoms "Draugo" skaitytojoms bus naudinga apie tai žinoti.

Atsakymas P. J. — Dėl buvimo, tai yra vadinamieji anticholinerginiai vaistai (Banthine, Darstine, Prantal etc.), apstulbinantieji nervų impulsus, kurie skatina prakaitavimo sistemą smarkiau veikti. Tačiau tokių vaistų be gydytojo priežiūros nepatartina vartoti, nes gali sveikatai pakenkti.

Klausia V. V. — Šiemet daug maudžiausi, saulinausi ir plaukiojau. Labai mėgstu plaukioti. Ir įvyko man nelaimė: dešinė ausis labai gėlė, paskui pratrūko ir pūliai tekėjo. Buvau pas ausų specialistą, davė lašų ausiai ir dabar ausis jau nešlapiuoja, neskauda. Kaszin, ar man galima vėl maudytis, ar nuo to teks jau atsisakyti.

Atsakymas V. V. — Maudytis galėsi, jei ausies bugnelis sugijo. Bet turi būti tikra, kad ausies pratrūkęs bugnelis yra visiškai sveikas. Tuo reikalu privalai pasitarti su savo daktaru.

Klausia A. N. — Laikraštyje skaičiau, kad Amerikoje smarkiai plinta vitamanija. Norėčiau žinoti, kas per liga yra "vitamanija".

— **Atsakymas A. N.** — Vitamanija tai ligūsta galvosena apie vitaminų svarbą ir perdidis jų vartojimas. Vitamanijos apimtas žmogus nuo perdidelio vitaminų vartojimo gauna hipervitaminozės ligą. Tuomet jis silpsta ir sirguliuoja.

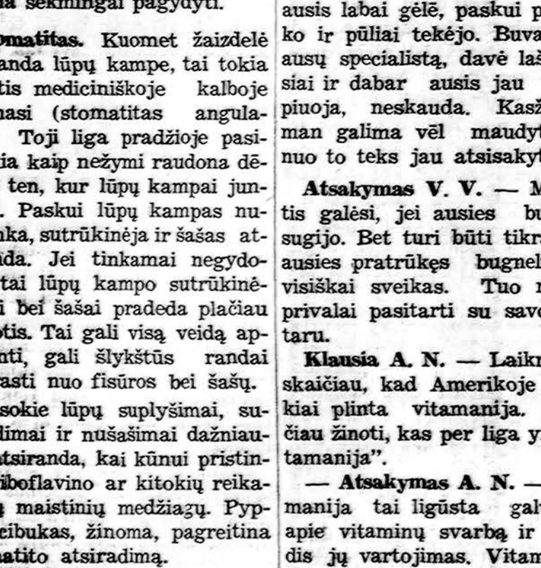

1964 m. dešimtukų maršo mergaite išrinkta Mary Lou Graves, 5 m., iš Flint, Mich. Vajus vykdomas norint sutelkti lėšų kovai su paralyžiumi.

KAS GAUS DARBO RYTOJ?

Egzaminai mechaniniu būdu

KAZYS SRUOGA, Ph. D.

Šiandien sunku gauti darbo. Ryt (vaizdžiai tariant) bus dar sunkiau. Kasdien daugėja mašinos ir visokie kiti išradimai, kurie pavaduoja šimtus ir tūkstančius nekvalifikuotų ir net kvalifikuotų darbininkų. Žmonės išsimokslina, išgudrėja, išsispecializuoja. Varžybos dėl darbo vis aštrėja. Tai kas gi lengviau gaus darbo ateityje?

Gauti darbą — reikia laikyti egzaminus

Atsakymas vienas: tas, kas išlaikys egzaminus arba amerikietiškai vadinamus tikrinimus — "test". Visi darbai — tiek privačiose įmonėse, tiek valstybės įstaigose" atitverti nuo darbo ieškančiųjų patikrinimais. Praeisi laimingai pro tuos patikrinimus, tai jau būsi kandidatas į darbo gavimą. Gi jei neišlaikysi tų egzaminų, tai ir nekalbėk apie darbo gavimą. Svarbu pabrėžti, kad egzaminai atliekami mechanizuotai. Klaidas suranda ne žmonės, bet aparatai. Patikrinimų darbus įvertina taip pat nebe žmonės, bet mašinos — sudėtingi aparatai. Aišku, kad yra patikrinimų, kur gyvu žodžiu klausinėjama. Bet aš čia kalbu daugiau apie masinius, paprastesnius egzaminus.

Mačiau, pavyzdžiui, kad praėjusiais metais 30 tūkstančių žmonių laikė egzaminus, norėdami gauti darbo iš Illinois valstybės. Išlaikė apie 20 tūkstančių. Egzaminus turi laikyti net skalbyklų darbininkai, jei jie nori dirbti valstybės įmonėje. Dabar svarbiausias klausimas, kaip gi tuos egzaminus išlaikyti? Ko gi ten reikalaujama? Yra susidariusi tokia "tradicija", kad apie tuos egzaminus, ypač jų programą, viešai daug nekalbama. Valdžia (turiu galvoje valdžios darbus) nesutinka, kad būtų kieno nors steigiamos mokyklos kandidatams tokiems egzaminams paruošti. Kodėl, čia kitas klausimas.

Šias eilutes rašąs turėjo progos "pasispecializuoti" egzaminų laikymo srityje. Laikė ir valstybinius ir federalinius. Net penkis kartus. Du kartus išlaikė, tris kartus neišlaikė. Prisipažinimas, kad kelis kartus neišlaikė, nėra nei pasigyrimas, nei pasipeikimas. Mat, kiekvieną kartą laikė egzaminus vis kitokiai specialybei. Taigi apie egzaminų programas čia nėra prasmės ir kalbėti. Specialybių šiandien yra šimtai ir tūkstančiai. Svarbu ir galima kalbėti tik apie egzaminų principus ir pačią techniką. Gi tų principų taip pat yra tūkstančiai ir kasdien vis daugėja. Taigi, kas čia bus pasakyta, yra tik labai rupus mėginimas apie šį bei tą painformuoti.

Patikrinamos būdo savybės ir sugebėjimai

Egzaminuotojai, daryd a m i patikrinimus, siekia sužinoti keturis dalykus. Visų pirma jie nori sužinoti, kokius darbus egzaminuojamasai geriausiai jau dabar moka gerai atlikti. Pavyzdžiui, skaičiavimo, planavimo, braižymo ir kitokiose srityse. Tai, žinoma, pagrindinis dalykas. Bet gi nėra lemiantis darbo gavimui. Egzaminuojantieji labai trokšta sužinoti darbo ieškančiojo gabumus, talentus. Svarbiausias, ar jis lengvai gali išmokti kitus darbus, kurių jis dabar nemoka. Jei lengvai— tai puiku.

Bet tai dar ne viskas. Labai tikrinama ir tiriama, kuo tas kandidatas labiausiai įdomaujasi, kas traukia jo akį ir širdį. Tai sudėtingas klausimas. Pagaliau tikrinamos asmens būdo savybės. Tikrinama, kiek jis sugeba su kitais bendradarbiauti, naujoms darbo sąlygoms pri sitaikyti. Tikrinamas jo jautrumas, jo pastovumas, jo sugebėjimas greit ir teisingai reaguoti į netikėtus įvykius ir kalbas, kiek jis sugeba suprasti kitus ir ar tinka kitiems vadovauti. Tai, žinoma, dalykai, kuriuos sunku patikrinti ir labai lengva betikrinant padaryti pragaištingas klaidas. Todėl jau atsirado kaip ir speciali tikrintojų ir naujų tikrinimo būdų išradėjų profesija. Tai plati tema. Ne daug kam ji ir įdomi.

Tikrinimo technikos pažinimas dažnai nulemia tikrinimo rezultatus. Seniau buvo duodami klausimai ir į juos reikėdavo atsakyti. Sunkumas čia toks, kad tikrinamasis turi mokėti gerai anglų kalbą ir turėti bent minimalius "rašytojiškus" sugebėjimus. Tikrintojams buvo gaišinamas laikas: reikia skaityti tuos atsakymus ir juos vertinti. O vertinimas ne tik gaišina laiką, bet dažnai ir įvelia nebepataisomų klaidų. Todėl dabar labai populiarūs mechanizuoti tikrinimai. Duoda kokį šimtą ar pusantro šimto klausimų ir duoda į kiekvieną klausimą 4 ar penkis gatavai parašytus atsakymus. Vienas iš tų atsakymų — tikras. Surask tą tikrąjį ir pabrauk. Bet apie tai kitą kartą.

—o—

GREIT BUS 4 BILIJONAI ŽMONIŲ

Už 17 metų pasaulyje jau bus 4 bilijonai žmonių, ir net trys ketvirtadaliai jų, kaip ir dabar, bus alkani, neturtingi, nemokyti. Tą žinią skeldamas laikraštis "Mission" skatina visus rem ti misijonierių veiklą, nes jie daug padeda ir šviesos neša atsilikusiems kraštams.

5 metų mergaitė Moran buvo pagrobta, tačiau atsirado. Ji gyveno Lansing, Mich.

Stirbis Fuel Oils
Aliejus virtuvei ir krosnims
"Geresnė ir pigesnė alyva"
Tel. HEmlock 4-6264
PETER STIRBIS
6741 So. Maplewood Ave.
Chicago 29, Ill.

LIETUVIŲ PREKYBOJE TERRA
3237 West 63rd St., Chicago 29, Ill., tel. 434-4660
Gintaras, puošmens ir brangenybės, lietuviškos knygos ir muzikos plokštelės, kristalas, stalo sidabras, japonų ir bavarų porcelano servyzai, meniškieji odos dirbiniai ir d. kt.

SOVIETŲ VETO TELEPATIJOS TYRIMAMS

Britų profesorius A. Cornell norėjo pravesti telepatijos tyrimus tarp dviejų grupių, kurių viena būtų Cambridge, Anglijoje, o antra — Leningrade. Tuo reikalu jis tarėsi su Leningrado universiteto fiziologijos profesoriumi L. L. Vasiljevu, kuris neseniai sudarė tame universitete parapsichologijos departamentą. Tačiau Sovietai tokių mokslinių tyrimų vykdymą atmetė.

—o—

Pajuokos bijo ir tas, kuris nieko jau nebijo pasauly.
— N. Gogol

DRAUGAS
THE LITHUANIAN WORLD-WIDE DAILY
4545 WEST 63rd ST., CHICAGO 29, ILL., Tel. LUdlow 5-8500

Second Class Postage paid at Chicago, Illinois. Published daily, except Sundays, days after Christmas and Easter, by the Lithuanian Catholic Press Society

Subscription rates: $14.00 per year in Chicago, Cicero and Foreign.
$12.00 per year outside of Chicago and in Canada

Prenumerata:	Metams	½ metų	3 mėn.	1 mėn.
Chicagoj, Cicero ir užsienyje	$14.00	$7.50	$4.25	$1.75
JAV ir Kanadoj	$12.00	$6.50	$3.75	$1.50

• Redakcija straipsnius taiso savo nuožiūra. Nesunaudotų straipsnių nesaugo, juos grąžina tik iš anksto susitarus. Redakcija už skelbimų turinį neatsako. Skelbimų kainos prisiunčiamos, gavus prašymus.

• Redakcija dirba kasdien 8:30 — 5:30, šeštadieniais 8:30 — 12:00.

• Administracija dirba kasdien 8:30 — 5:00, šeštadieniais — 8:30 — 12:00.

P. ŠILEIKIS, O. P.
Orthopedas. Protezistas.
Aparatai-Protezai. Med. bandažai. Spec. pagalba kojoms (Arch Supports) ir t.t.
ORTHOPEDIJOS TECHNIKOS LAB.
Val. 9-4 ir 6-8. Šeštad. 9-1.
2350 W. 63rd St., Chicago 29, Ill.
Tel. PRospect 6-5084

DR. J. ir K. AGLINSKAI
GYDYTOJAI IR CHIRURGAI
5430 South Kedzie Avenue
Priima ligonius pagal susitarimą. Dėl valandos skambinti telefonu HEmlock 4-1562 nuo 2 iki 9 v. p. p kasdien, išskyrus treč. ir šeštad.

DR. ANNA BALIUNAS
AKIŲ, AUSŲ, NOSIES IR GERKLĖS LIGOS
PRITAIKO AKINIUS
2858 West 63rd Sreet
Val.: kasdien 10—12 val. ir 7—9 v. vak. Šeštadieniais 10—1 val. Trečiadienį uždaryta. Ligoniai priimami susitarus.
Ofiso telefonas: PR. 8-3229.
Rez. telef. WAlbrook 5-5076

Rez. HE 6-1670
DR. K. G. BALUKAS
AKUŠERIJA IR MOTERŲ LIGOS GINEKOLOGINĖ CHIRURGIJA
6449 So. Pulaski Rr. (Crawford Medical Building). Tel. LU 5-6446
Valandos pagal susitarimą. Jei neatsiliepia, skambinti MI 2-0001.

Tel. KEllog 2-1922
DR. ALGIMANTAS BIELKUS
GYDYTOJAS IR CHIRURGAS
Specialybė — PSICHIATRIJA
7400 W. 183rd St., Tinley Park, Ill.
Valandos pagal susitarimą.

Ofisas 3148 West 63rd Street
Tel.: PRospect 8-1717
Rezid.: 3241 West 66th Place
Tel.: REpublic 7-7868
DR. S. BIEŽIS
CHIRURGAS
Valandos: Kasdien nuo 1 iki 3; trec. uždaryta. Antrad. ir penkt. vakarais nuo 7 iki 8.

DR. VL. BLAŽYS
PLAUČIŲ IR VIDAUS LIGOS
2801 W. 63rd Street
Kampas 63-čios ir California
Val. kasdien nuo 6—8 val. vak. Šeštad. 2—4 val.
Trečiad. ir kitu laiku pagal sutartį.
Ofiso telef. 476-4042
Res. WAlbrook 5-3048

DR. C. K. BOBELIS
Inkstų ir šlapumo takų chirurgija
Tel. 695-0533 Elgin
425 No. Liberty Street,
Route 25, Elgin, Illinois
Valandos pagal susitarimą

Tel. ofiso HE 4-5849, rez. HE 4-2324
DR. PETER T. BRAZIS
GYDYTOJAS IR CHIRURGAS
2434 West 71st Sreet
Val.: pirm., ketv. 1-4, vakar. 7-9, antr., penkt. 1-5, treč. ir šešt. tik susitarus.

Tel. ofiso HE 4-5758; Rez. HI 5-3235
DR. S. Ir M. BUDRYS
GYDYTOJAI IR CHIRURGAI
2751 West 51st Sreet
(Bendra praktika ir Alergija)
Valandos: pirm., antr., ketvirt. 2-9 val., penkt. 10 v. r. iki 9 v. v.; šeštad. 10 v. r. iki 1 p. p. Ligonius priima pagal susitarimą.

Tel. ofiso 735-4477, Rezid. PR 8-6960
DR. E. DECKYS
GYDYTOJA IR CHIRURGE
SPECIALYBĖ — NERVŲ IR EMOCINĖS LIGOS
CRAWFORD MEDICAL BLDG.
6449 So. Pulaski Rd.
Valandos pagal susitarimą

Rez. GI 8-0673
DR. W. M. EISIN-EISINAS
AKUŠERIJA IR MOTERŲ LIGOS
6132 So. Kedzie Ave., WA 5-2670
Valandos pagal susitarimą. Jei neatsiliepia skambinti MI 2-0001.

Ofiso HE 4-1414, Rez. RE 7-6847
DR. B. GAIŽIONAS
GYDYTOJAS IR CHIRURGAS
Specialybė akušerija ir moterų ligos
2454 West 71st Sreet
(71-os ir Campbell Ave. kampas)
Val.: kasdien 1—3 ir 6—8 val. vak. Šešt. 1-4 p. p.
Trečiadieniais uždaryta

DR. A. GARUNAS
GYDYTOJAS IR CHIRURGAS
VIDAUS IR VAIKŲ LIGOS
2737 West 71st Sreet
VAL.: kasdien nuo 6-8 val. vak. Šeštad. nuo 10 iki 12 valandos
Trečiadieniais uždaryta.
Ligonius priims pagal susitarimą.
Tel. ofiso ir rez. WA 5-2017

Ofiso tel. PR 8-2220
Namų — rez. PRospect 8-9081
DR. JANINA JAKŠEVIČIUS
JOKŠA
GYDYTOJA IR CHIRURGĖ
VAIKŲ LIGOS
2656 West 63rd Street
Val.: Pirmad. ir ketv. nuo 3 iki 6; antrad. ir penktad. nuo 4 iki 8; šešt. nuo 1 iki 4 val.

Tel. ofiso PO 7-6000, rez. GA 3-7278
DR. A. JENKINS
GYDYTOJAS IR CHIRURGAS
3844 West 63rd Street
Val.: kasdien nuo 1—4 p. p. ir 6 iki 8 val. Trečiad. ir šešt. uždaryta.

Telefonas: GRovehill 6-1595
DR. ALDONA JUŠKA
AKIŲ LIGŲ SPECIALISTĖ
PRITAIKO AKINIUS
2422 West Marquette Road
Valandos: 9—12 ir 7—9 v. v. pagal susitarimą. Išskyrus trečiadienius, uždaryta.

Ofiso PR 6-1795 Rez. TR 3-0281
DR. ALG. KAVALIŪNAS
VIDAUS IR KRAUJO LIGOS
2300 West 51st Street
Oakley Medical Arts
Pirm. antr. ketvirt. ir penkt. nuo 2—4 ir 6—9 ir pagal susitarimą

Tel. Ofiso 247-0400, Rezid. 727-1377
DR. V. KAUPAS
GYDYTOJAS IR CHIRURGAS
Vidaus ligos
736 West 35th Street
(Bridgeport Medical Arts)
Val. vak. 6-8. Šešt. 10-1. Trečiad. susitarus. Dienos metu tel. CA 5-5010.

Ofiso ir buto tel. OLympic 2-1381
DR. F. V. KAUNAS
GYDYTOJAS IR CHIRURGAS
1407 So. 49th Court, Cicero
Kasdien 10-12 ir 4-7. Treč. ir šeš tad. tik susitarus.

Tel. REliance 5-1811
DR. WALTER J. KIRSTUK
(Lietuvis gydytojas)
GYDYTOJAS IR CHIRURGAS
3925 West 59th Street
Val.: Pirmad., antrad., ketvirtad. ir penktad. nuo 1—4 p. p., 6:30-8:30 val. vak. Šeštad. 1-4 val., trečiad. uždaryta.

Tel. ofiso ir buto OLympic 2-4159
DR. P. KISIELIUS
GYDYTOJAS IR CHIRURGAS
4938 W. 15th Street, Cicero
Kasdien 1—3 val. ir 6—8 val. vak išskyrus trečiadienius.
Šeštadieniais 12 iki 4 popiet

DR. IRENA KURAS
GYDYTOJA IR CHIRURGĖ
MOTERŲ IR VAIKŲ LIGŲ SPECIALISTĖ
MEDICAL BUILDING
7156 South Western Avenue
Pirmad., antrad., ketv. ir penktad. nuo 11 val. iki 1 val. p. p. ir nuo 6 v. v. iki 8 val. vakare. Trečiad. nuo 11 val. ryto — 1 val. p. Šeštad. 11 val. ryto iki 3 val. p. p.
Ofiso tel. RE 7-1168.
Rez. tel. 239-2919

DR. MARIJA LINAS
AKUŠERIJA IR MOTERŲ LIGOS
2317 West 71st Street
Telefonas HEmlock 6-3545
(OFISO ir REZ.)
Valandos pagal susitarimą

DR. A. MACIONAS
CHIRURGAS
2858 West 63rd Street
Tel. — PRospect 8-7773
Val.: pirmad. ir ketvirtad. 1-4 p. p., antrad. ir penktad. 5-8 v. v.

Ofiso HE 4-1818, Rez. PR 6-9801
DR. J. MEŠKAUSKAS
GYDYTOJAS IR CHIRURGAS
Specialybė — vidaus ligos
2454 West 71st Street
(71-os ir Campbell Ave. kampas)
Val.: kasdien 9-11 ryto ir 4-8 v. v. Šeštad. 9 v. r. — 2 p. p.
Trečiadieniais uždaryta

DR. JULIA MONSTAVIČIUS
GYDYTOJA IR CHIRURGĖ
VIDAUS LIGOS
10748 S. Michigan, Chicago 28, Ill.
Telef. ofiso: PUllman 5-6766
Namų: Beverly 8-3546
Priėm. val.: kasdien 6-8 v. v., šešt. 1-4 v. p. p., trečiadieni — uždaryta
Ofiso tel. PR 6-7800. Namų 925-7697

DR. A. PUSTELNIKAS
GYDYTOJAS IR CHIRURGAS
SPEC. VIDAUS LIGOS
5159 So. Damen Avenue
Valandos: 1—9 p. p.
Išskyrus trečiadienį
Šeštadieniais 10—5 p. p.

Tel. ofisu RE 7-8818
DR. ALBINA PRUNSKIS
GYDYTOJA IR CHIRURGĖ
Ofisas 2659 W. 59th Street
VALANDOS: 2-4 p.p. ir 6-8 p.p.
Trečiadieniais ir šeštadieniais uždaryta

Ofiso telefonas — CL 4-2421
DR. AL. RAČKUS
GYDYTOJAS IR CHIRURGAS
4307 So. Kedzie Avenue
(Kampas Kedzie ir Archer)
VAL.: kasdien nuo 2 iki 8 val. vak. Treč. ir sekmad. tik susitarus

DR. ZIGMAS RUDAITIS
Spec. ORTHOPEDINĖS LIGOS
2745 West 69th Sreet
Priešais Šv. Kryžiaus ligoninę.
VAL.: Pirmad., antr., ketv., penkt nuo 9 iki 11 v. ryte ir nuo 6-8 v. v. Šeštad. nuo 2-4. Trečiadieniais ir kitu laiku susitarus telefonu.
Telef. REpublic 7-2290.

DR. ANT. RUDOKAS, Opt.
Tikrina akis ir pritaiko akinius
Kelia stiklus ir rėmus
4455 S. California Ave., YA7-7383
VAL.: 10 ryto iki 8 v. vak., trečiad uždaryta šeštad. 10 v. r. iki 2 p. p.

Res. tel. PR 9-6730
DR. L. SEIBUTIS
Inkstų, pūslės ir šlapumo takų chirurgija
Ofisas: Naujas adresas: 2454 West 71st St. (71-os ir Campbell Avenue kampas), tel. 776-2880; 30 N. Michigan ave., Suite 808, tel. CE 6-2764.
Valandos pagal susitarimą

DR. ALDONA ŠIMKUS
AKIŲ LIGOS IR CHIRURGIJA
PRITAIKO AKINIUS
6449 S. Pulaski Rd., Tel. LU 2-5778 arba 15542 S. Cicero, Oak Forest, Ill
Telef. FU 5-2020.
Valandos pagal susitarimą. Jeigu neatsiliepia skambinti TE 9-1071.

DR. J. J. SIMONAITIS
GYDYTOJAS IR CHIRURGAS
Adresas 4255 W. 63rd Sreet
Ofiso tel. REliance 5-4410
Rez. tel. GRovehill 6-0617
Valandos: 1-3 p. m. ir 6-8 p. m.
Penkt. tik 1—3 p. p.
Trečiad. ir šeštad. pagal sutartį.

Ofiso telef. CLiffside 4-2896
Rezid. telef. WAlbrook 5-3099
DR. P. STRIMAITIS
GYDYTOJAS IR CHIRURGAS
4644 So. Ashland Agenue
Bendra praktika ir specialisi chirurgija
Valandos kiekvieną dieną 2 — 4 ir 6—8 val. vak. Trečiadieniais ir sekmadieniais uždaryta, priimama pagal susitarimą. Šeštadieniais nuo 2 v. iki 5 v. v.

DR. VYT. TAURAS
GYDYTOJAS IR CHIRURGAS
BENDRA PRAKTIKA IR MOTERŲ LIGOS
Ofisas ir rez. 2652 W. 59th St.
Tel. PRospect 8-1223 ar PR 6-5577
Ofiso val.: Pirm., antr., treč. ir penkt nuo 2 iki 4 ir nuo 6 iki 8 v. v. šešt. 2—4 v. popiet ir kitu laiku — pagal susitarimą.

Of. tel. HE 4-2123 Namų GI 8-6196
DR. V. P. TUMASONIS
CHIRURGAS
2454 West 71st Street
Priimėja ligonius tik susitarus
Val. 2—4 p.p. ir 6—8 p.p.
Treč. ir šešt. uždaryta

Telefonas — GRovehill 6-2622
DR. A. VALIS-LABOKAS
GYDYTOJAS IR CHIRURGAS
2524 West 69th Street
Specialybė: AKUŠERIJA ir MOTERŲ LIGOS
VALANDOS: 1 iki 4 ir 6 iki 8 v. v.
Šeštadieniais 1 iki 4 val.
Trečiadieniais uždaryta.

Tel. PRospect 6-9400
DR. ONA VAŠKEVIČIUS
(VASKAS)
GYDYTOJA IR CHIRURGĖ
6248 South Kedzie Avenue
Ofiso val. kasdien: 2-4; 6-8. Šeštad. nuo 2 iki 4. Treč. ir sekmadieniais atvejais ir susitarus.

Tel. ofiso PR 6-6446, rez. HE 4-3150
DR. F. C. WINSKUNAS
GYDYTOJAS IR CHIRURGAS
2420 West Marquette Road
Val. nuo 2 iki 4 v. v. ir 7 iki 8 v. v.
Treč. ir šeštad. pagal sutartį.

DR. P. Z. ZALATORIUS
GYDYTOJAS IR CHIRURGAS
1821 South Halsted Street
Tel. ofiso CA 6-0257, rez. PR 6-6656
Rez. 6600 So. Artesian Avenue
Val. 11 v. ryto iki 3 v. p.p., 6-7 v. v.

Teisė pasisakyti

DĖL VYRIAUSYBĖS VEIKSMŲ

Chicago Tribune neatspausdino Chicagos Lietuvių Tarybos metinio susirinkimo priimtos rezoliucijos ryšium su Jungtinių Valstybių vyriausybės polinkiu leisti Sovietų Sąjungai steigti Chicagoje savo konsulatą, bet užtat savo vedamuoju straipsniu "The American Way" (š. m. spalio 25 d. laidoje), sakytume, su kaupu atsilygina.

Viena to dienraščio skaitytoja pasiuntusi laišką miesto merui Richard Daley, prašydama paaiškinimo dėl netrukus planuojamo atidaryti Sovietų konsulato Chicagoje. Mero var du atsakęs jo padėjėjas specialiems reikalams Jack Reilly. Jis atsakęs, kad mero kabinetas neturįs žinių tuo reikalu, tačiau jis pastebėjęs, kad konsulatų steigimu rūpinasi ne miestų valdžios, bet federalinė vyriausybė. Tai yra tiesa. Tačiau būtų buvę žymiai geriau, jei tuo paaiškinimu Reilly būtų pasitenkinęs. Bet jis nuėjo toliau ir pasakė tai, ko nereikėjo, ir bent mes taip manom, kad su tuo vargu gali sutikti meras Daley.

*

Anot Reilly, Chicagos miestas sutinka su visais veiksmais, kokius federalinė vyriausybė mato reikalą vykdyti kraš to gerovei. Jis pavadino amerikiniu būdu sutikti su visu tuo, ką federalinė valdžia vykdo. Skaitytoja, pasiuntusi Reilly atsakymą Tribune dienraščiui, pastebinti, kad ligšiol ji nebuvo girdėjusi tokios amerikinio gyvenimo būdo definicijos. Dienraščio redakcija pažymi, kad tai liečia ne vien tik definiciją. Tai esanti nekritiška prielaida, kad visi veiksmai, kokius vykdo centrinė vyriausybė, yra geriausi kraštui. Dienraštis sako, kad tai nėra amerikinis, bet totalitarinis būdas. Esą ši Reilly pažiūra labiau tiktų Sovietų Sąjungos komisarui ar raudonajai Kinijai, bet tikrai ne Jungtinių Valstybių miesto administracijos atstovui.

Chicago Tribune ir daugiau pasako. Jei amerikiečiai priimtų Reilly poziciją, rašo Tribune, jie nustotų būti laisvo krašto piliečiais.

Šio krašto piliečiai gerbią teisės ir įstatymų autoritetą, bet tai yra skirtinga nuo padaryto pareiškimo, kad jie turi sutikti su visais veiksmais, kokius vyriausybė mato reikalą daryti. Nekritiškas pritarimas kiekvienam federalinės jėgos veiksmui, yra charakteringas tik beteisiams ir bebalsiams žmonėms.

Tiek minimos skaitytojos, tiek Tribune teigimai kalbamu klausimu yra visai teisingi. Mes galvojame, kad ir mero Daley pažiūra nėra kitokia.

*

Turint visą tai galvoje, demokratinėje santvarkoje, kokia naudojamės šiame krašte, ir miestų administracijos turi teisę pasisakyti bet kokiu reikalu, su kuriuo jos tiesiogiai susiduria. Jei, sakysime, federalinė vyriausybė leidžia Sovietų Sąjungai ar kitai valstybei steigti konsulatą ar kitokią agentūrą Chicagoj ar kitur, jos meras tikrai gali pasakyti savo nuomonę ir su ja Washingtonas turi skaitytis. Jis atstovauja miesto gyventojams. O jei pagaliau miesto gyventojams nepatinka mero nusistatymas dėl federalinės valdžios veiksmų, jie turi pilniausią teisę protestuoti, reikšdami savo pažiūras ir nusistatymą.

*

Tenka pasakyti, kad ir be konsulatų jau pakankamai yra privaisinta Jungtinėse Amerikos Valstybėse komunistinių propagandininkų ir šnipų. Sovietų Rusijos ambasada Washingtone ir jos delegacija Jungtinėse Tautose yra pasidariusios dideliais šnipinėjimo ir komunistinių idėjų platinimo lizdais. Ir abejoti netenka, kad lygiai tokiu lizdu taptų ir Sovietų konsulatas Chicagoje. Todėl visi tie, kurie protestuoja prieš federalinės vyriausybės polinkį duoti sutikimą Sovietams tokį konsulatą steigti Chicagoje, turi labai rimtą pagrindą. Tokius protestus reiškia ne vien tik lietuviai, ne vien tik tų tautų žmonės, kurių kraštai Sovietų yra okupuoti, bet protestuoja ir visi tie amerikiečiai, kurie supranta, kad sovietinių konsulatų Amerikos miestuose steigimas yra susietas su Chruščiovo užmojais laidoti Jungtinių Valstybių demokratinę santvarką ir tuo pačiu laisvę.

ANGLIJA SEPTYNERIŲ METŲ SŪKURIUOSE

Ūkiniai ir doriniai sukrėtimai privertė pakeisti vairuotoją

GEDIMINAS GALVA

Harold Macmillan atėjo prie vairo sutemų dienomis, kai Anthony Eden, Churchillio globotinis, ryšium su Suezo užpuolimu turėjo pasitraukti. Londono politiniuose sluoksniuose anuo metu buvo garsiai šnekama, kad naujuoju ministeriu pir mininku būsiąs Butler. Churchil lio žodis lėmė pasirinkti ne Butlerį, o Macmillaną, kuris pavadintas neapdairiausiai besirengusiu Anglijos ministeriu pirmininku. Jo veik 7-rių metų val dymo tarpsnis nebuvo sėkmingas. Vyriausybės nesutarimai, jos pakeitimai, krašto mokėjimų balanso nesuvedimas, bedarbių skaičiaus didėjimas, nuomonių skirtumai krašto saugumo klausimo, nesėkmingos derybos su Ūkine Bendruomene ir pasitarimai su Maskva, — visa tai nuży mi jo nueitą kelią. Tuo metu, kai Macmillans buvo pasiryžęs nuskinti savo darbo vaisių — susitarimą branduoliniams ginklų bandymams suvaržyti, dorinio sukrėtimo aitra privertė atsisveikinti su Anglijos vairu.

Kelionė į Maskvą

1957.I.10 jis atėjo į ministerio pirmininko buveinę. Jam pavyko išrūpinti stambias sumas atnaujinti senoms ministerio pirmininko patalpoms, tačiau mažai ką tegalėjo padaryti Anglijai atnaujinti. Jo kelionės į Washingtoną ir lankimasis imperijos kraštuose terado nežymų atgarsį. Macmillanas buvo spaudos išgarsintas, kai, užsidėjęs aukštą žieminę kepurę, 1959 m. sausio mėn. lankėsi Maskvoje pasitarti dėl įtampos sumažinimo Berlyne. Ir kai vėliau Genevoje vyko pasitarimai, jų pradininkas negalėjo pasidžiaugti brandžiais vaisiais.

Būtų neteisinga nepaminėti Macmillano garsiosios kalbos, pasakytos Afrikoje 1960.II.13. Jis anuomet šnekėjo apie "vėjo linkmės pakitimą" ir skubėjimą Afrikos kraštus paskelbti nepriklausomais. Ar šis jo nerimas kartais nebuvo Washingtono paskatintas?

Nesėkmė Europoje

JAV ėmė daryti spaudimą, kad Anglija įsijungtų Ūkinėn Bendruomenėn. Macmillanas paskelbė 1961.VII.31 žemuosiuose Rūmuose, kad Anglijos vyriausybė esanti apsisprendusi pradėti derybas su Ūkine Bendruomene. Netrukus įvyko ryškių nesutarimų dėl užsienio politikos. Užsienio reikalų ministeris Selwyn Lloyd buvo Home pakeistas. Blue Streak raketų gamybos sustabdymas sukėlė susirūpinimą. Veik kiekvienoje ministerijoje buvo išaiškinti šnipai, dirbą rusų naudai. Commonwealth nariai ėmė priekaištauti Londonui ne tik dėl silpno apsiginklavimo, bet ir derybų su Europa.

Anglijos užsienio politikos spragos — gana ryškios. Ji turėjo kai kurių įsipareigojimų imperijos valstybėms ir JAV. Ir kai prasidėjo pasitarimai Briuselyje, iškilo esminiai klausimai, kuriais įsikišo ir Paryžius. Macmillano pasitarimai su de Gaulle Champs ir Rambouillet pilyse liko nesėkmingais. Šis nesutarimas privedė prie Macmillano nuolaidų Nassau pasitarime su JAV prez. Kennedžiu, kai jis pareikalavo atsisakyti Skybolt raketų ir pirkti amerikiečių gamybos Polaris. Šis žygis paskatino de Gaulle daryti nelauktą sprendimą praėjusio sausio 14 d., kad Anglija nerasianti palankios dirvos derybom su Ūkine Bendruomene.

Audringi metai

Šiais metais Anglijoje iškilo abejonės dėl Macmillano karinio susitarimo su JAV ir derybų su Ūkine Bendruomene. Anglai ryžosi pakelti nūdienę nedalią ir laukti. Tuo metu vyriausybė ėmė skubėti Afrikos kraštus paskelbti nepriklausomais. Iškilo kai kurie klausimai Kenijoje, o ypač Rodezijoje. Malajų valstybės sudarymas padidino įtampą pietryčių Azijoje. Indonezijos ir Anglijos tarpusavio santykiai buvo benutrūkstą, sudeginus anglų ambasados rūmus Jakartoje.

Lemiančiuoju smūgiu buvo krašto apsaugos ministerio įsipainiojimas į įtartinus ir garbės nedarančius santykius, kuriuos žinojo Macmillanas, bet bandė juos dengti. Ši klaida nustelbė ir tuos jo laimėjimus, kurie pra šosi įvertinimo. Benykstančios imperijos ministerio pirmininko 7 valdymo metai nebuvo laimingi, nes jis nepašalino Anglijos sutemų.

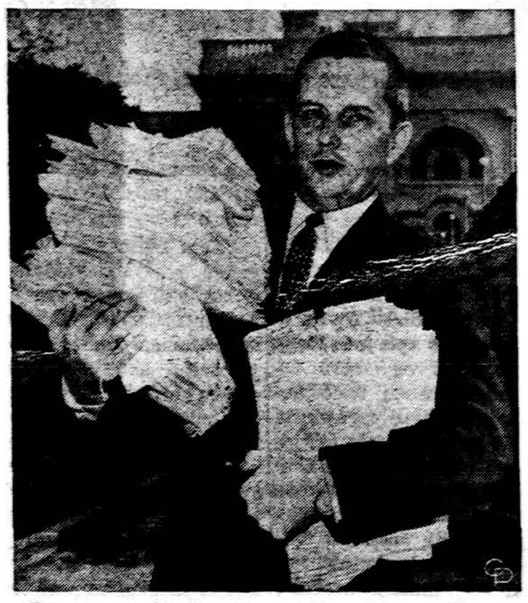

Atstovų Rūmų narys Findley, Ill., atvyko į Baltuosius Rūmus su JAV ūkininkų laiškais, kurių vienuose rašoma, kad reikia parduoti kviečius sovietams, o kituose rašoma, kad Sov. Sąjunga, tremianti ūkininkus Sibiran, tegu miršta badu ir jokio pardavimo nereikia.

SOVIETAI IR ENCIKLOPEDIJA

Kaip komunistaniai mokslininkai supranta mokslinį objektyvumą, vaizdžiai parodo ką tik S. S-goje pasirodęs didžiosios sovietinės enciklopedijos papildomas tomas 1963 metams. Labai aiškiai matyti, kad jame skyrius apie Kiniją turėjo būti iš esmės perdirbtas ir pritaikintas politinei įtampai, šiuo metu viešpataujančiai tarp S. S-gos ir Kinijos. Pavartęs enciklopediją, kiekvienas skaitytojas lengvai pastebės, kad joje, jau atspausdinus visą tomą, pašalinti du puslapiai ir įdėti nauji. Tai matyti ir iš paskutiniame puslapy įdėto nurodymo, kad tomas spausdintas 10 birželio, o tuo tarpu straipsny apie Kiniją cituojami sovietiniai dokumentai liepos 14, rugpiūčio 4 ir 21. Šių metų papildomajame tome brutaliai iškeliamos Kinijos ūkinės nesėkmės, už jas kaltę suverčiant ne realistinei kiniečių politikai, pri menant pergreitą komunų orga nizavimą ir kt. Sovietinė enciklopedija kalba ir apie maisto produktų trūkumą Kinijoje ir kit. (E.)

—o—

— Vakarų Berlyne per sieną fotografuojami visi Rytų Vokietijos pasieniečiai. Iš viso jau perbėgo 350 sargybinių ir jeigu iš fotografijos patiriama, kad toks sargybinis šaudė į bėglius, jis negauna pabėgėlio teisių.

PANELĖ FLORA NUSIAUBĖ KARIBUS

Sugniuždyta Kuba vistiek spyriuojasi

KĘSTUTIS GAIDŽIŪNAS

Jungtinių Amerikos Valstybių oro satelitas Tiros uraganą pirmiausiai pastebėjo. Jo nuotraukos nustebino oro stebėjimo ir pranešimo stotis eilėje vietovių.

Tropiniame Atlante, į šiaurės rytus nuo Pietų Amerikos, formavosi baronkos formos šilto oro masė, pamažėliu kildama ir sukdamasi, maitinama šalto oro srovės nuo atmosferinio spaudimo kritimo.

Oro stebėtojų ši masė buvo pavadinta Flora — šeštasis 1963 metų sezono uraganas.

Rutina, ne vienu atveju sumažinusi uragano jėgą, buvo valdoma taip: uraganams tirti lėktuvai išskrido tikrinti audros kursą, greitį, vėjo kryptis, lietaus kiekį. Pranešimai buvo išsiųsti artimoms, galinčioms būti audros paliestoms vietovėms.

Bet tai buvo vienas iš tų nelaimingų atvejų, kada visi kruopštūs pasirengimai duoda bergždžius rezultatus. Kada Flora pabaigė savo dešimties dienų kelionę per Karibų teritoriją, ji atsidūrė istorijos puslapiuose kaip žiauriausia audra, palietusi vakarinį pusrutulį.

*

Greitai vėjas pasiekė 70 mylių per valandą greitį — uragano ženklą. Netrukus pasiekė ir 90, 100 ir 110 mylių jėgą.

Vidudienį, rugsėjo 30 dieną, Flora užkabino Tobago salą, legendarinę Robinzono Kruzės gyvenvietę prie Venecuelos pakraščių. Kokoso palmių plantacijos buvo sulygintos su žeme. Flora atvyko ir apleido Tobago per keturias valandas. Savo kelyje ji paliko 18 užmuštų, šimtus sužeistų ir apie 17,000 benamių. Nuostoliai siekė milijonus.

Tobago buvo tik pradžia. Užduma šiaurės vakarų kryptimi, Flora kas valandą augo ir stiprėjo, traukdama atviros jūros drėgmę ir paversdama ją energija.

*

Pranešimų akivaizdoje Puerto Rico pasiruošė, laukdamas ne prašytos viešnios. Pasiruošė taip pat ir Bahamas bei Florida. Bet, kaip ir daug kitų nuotykių ieškotojų, Flora pasuko demagogų link.

Siųsdami pranešimus į Haiti, vargingą ir neturtingą negrų tautą, valdomą diktatoriaus Francois Duvalier, JAV oro specialistai teikė patarimus: "Tai yra pavojingas uraganas... būtina pasiruošti pilnai apsaugai"...

Neįtikėtina, bet Haiti grasinčiu pavojum nesirūpino. Raudonojo Kryžiaus viršininkas per radiją piktai paneigė bet kokį pavojų. Po jo kalbos jau girdėjosi nežmoniško vėjo kaukimas.

Dabar uragano jėga jau siekė 140 mylių per valandą. Flora žiauriai išpiovė 75 mylių pločio ruožą per Haiti Tiburon pusiasalį, apnuogindama kalnus, paversdama kaimus griuvėsiais, išvagodama raudonojo molio upes, kurios raudonai nudažė jūros vandenį tris mylias nuo kranto.

Radijo punktai Miami girdėjo pranešimą apie "baisius nuostolius". Po to dingo pranešėjo balsas. Pačioje Haiti telefono ir radijo susisiekimas su sostine Port-au-Prince buvo nutrauktas. Dvylika valandų Haityje viešpatavo tyla.

Iš Amerikos laivyno lėktuvnešio Lake Champlain buvo pasiųsti helikopteriai. Port-au-Prince nepakliuvo Floros takan. Bet į vakarus pagal Tiburon pusiasalį buvo žiaurūs vaizdai.

Grupės nesiorientuojančių pabėgėlių kėlė aukštyn rankas į praskrendančius lėktuvus. Negyvi gyvuliai plūduriavo apsemtuose laukuose. Maragcane ir Petit - Goave miestai buvo sugriauti. "Jie atrodė lyg subombarduoti", pasakojo CARE pareigūnas. Petit - Trou - de Neppes taip pat buvo nušluotas, išskyrus vieną išlikusį pastatą. Iš pradžių buvo skaičiuojama 400 žuvusių. Šis optimistiškas skaičius greitai pašoko iki 3,000.

*

Po Haiti Flora atsirado virš Kubos, toliau tęsdama griovimo ir žudymo darbą.

Didžioji dauguma uraganų, pasiekę sausumą, greitai praranda savo smogiamąją jėgą, bet ne Flora. Penkias žiaurias dienas audra siautė pirmyn ir atgal per Castro salą, jos vėjai kildami ir krisdami nuo 125 iki 80 mylių per valandą.

JAV laivyno Guantanamo bazė gavo 17 colių lietaus — visų metų normą. Du jūrų pėstininkai prigėrė, kai jų automobilis įslydo į prisemtą griovį. Bet išskyrus šią nelaimę, Guantanamo bazė audrą laimingai pergyveno.

Kubiečių padėtis buvo blogesnė. Kai kurie pranešimai skelbė 60 colių lietų Oriente, Las Villas ir Camague provincijų dalyse — salos derlingiausiose žemėse.

Žinoma, šie pranešimai galėjo būti perdėti, bet faktas, kad Kubos jau ir taip palaužta eko-

(Nukelta į 4 psl.)

Spaudoje ir gyvenime

NAUJA TRANŲ RŪŠIS KOLCHOZUOSE

Vietoj seniau baudžiavos dvaruose buvusio pono ir tijūno, raudonuosiuose dvaruose įvesta daugybė tranų, gyvenančių iš darbo žmonių prakaito — visokių agitatorių, propagandistų, pirmininkų ir t. t. "Tiesa" — okupantų laikraštis Vilniuje — nr. 239 spalio 11 d. rašo apie naują tranų rūšį kolchozuose — kontrolierius. Rašo maskolius A. Smirnov, Kauno gamybinės valdybos partinės — valstybinės kontrolės komiteto pirmininkas:

"Prieš kelias dienas surengėme seminarą liaudies kontrolieriams, kuriame kalbėjomės apie tai, kaip užkirsti kelią neūkiškumui, duonos, daržovių, pašarų švaistymui. Nusprendėm organizuoti patikrinimą visuose ūkiuose, parduotuvėse, medicinos įstaigose. Į pagalbą rėmimo grupių nariams išvyko 64 visuomeniniai partinės - valstybinės kontrolės komiteto inspektoriai. Jų padedami, rėmimo grupių nariai domisi grūdų apskaita, jų saugojimu, išlaidavimu, tikrina, ar negenda dar nekulti javai, ar sutvarkyti pašarai, gilinasi į malūnų darbą. Liaudies kontrolierius galima sutikti bulviakasio darbuose, kūlimo aikštelėse, grūdų sandėliuose."

Lietuvos ūkininkai buvo įpratę taupiai ir sumaniai tvarkyti derlių, tačiau okupantų įvestoji sistema sugriovė normalų ūkio kelią ir dabar tenka įvesti naujus kontrolierius; — tranų kadrus.

J. Žvilb.

PROTESTAI PRIEŠ TITO

Tito atsilankymas į Washingtoną susilaukė gausių protestų. Jam lankantis Baltuosiuose Rūmuose, jie buvo piketuojami. Tarp piketuotojų buvo ir serbų ortodoksų vyskupas. Buvo nešami plakatai su užrašu: "Žudikas", "Tironas", "Maskvos šnipas". Tito buvo pakaltintas išžudęs dešimtis tūkstančių žmonių. Senatoriai Th. J. Todd, Frank Lausche ir B. Goldwater bei kongresmanai Alvin O' Konski, Duraward Hall pareiškė, kad Tito pripažinimas buvo Washingtono klaida ir gėda Amerikai.

WILLIAM HENRY HUDSON

EL OMBU

Išvertė P. Gaučys

Sugrįžęs neradau jokių pakitimų, išskyrus tai, kad tie penkeri metai iš Bruno padarė beveik vyrą ir kad jis labiau nei bet kada panešėjo į savo tėvą, nors niekad neturėjo savo akyse to kažko, kas Valerijų išskyrė iš visų kitų žmonių. Donatė tebebuvo ta pati, tik senesnė. Liūdesys nusidabrino jos plaukus. Dabar jos plaukai, kurie tebeturėjo būti juodi, buvo visiškai balti, bet ji buvo ramesnė, nes Brunas jai buvo geras ir, būdamas vienintelis našlės sūnus, neturėjo atlikti karinės prievolės.

Buvo dar ir kitas dalykas, daręs ją laiminga. Juodu abu, buvę jai viskuo, negalėjo augti po vienu stogu ir nesimylėti. Dabar ji galėjo su pasitikėjimu laukti, kad kurią dieną vesis ir visados su ja pasiliks. Bet netgi ir taip, ta anoji baimė, apie kurią ankstesniais laikais man tiek kartų kalbėjo, niekados neišnyko iš jos širdies.

Brunas dabar dažniausiai būdavo išvykęs, dirbdamas kaip gyvulių varovas. Jis stengėsi užsidirbti pinigų. Donatė man sakė, ir nupirkti visa, kas reikalinga namams.

Man sugrįžus ir apie metus begyvenant toje vargingoje lūšnoje, pusantros mylios nuo El Ombu, kur aš pirmą kartą pamačiau šviesą, kai Brunas buvo išvykęs su savo šeimininku į pietus supirkinėti gyvulių, vieną dieną jis pasirodė mano lūšnoje. Jis dar nebuvo buvęs El Ombu, buvo tylus ir keistas, ir, kai mudu pasilikome vieni, aš jį paklausiau: "Kas su tavim atsitiko, Brunai, kad tu savo bičiuliui rodai svetimą veidą ir kalbi su juo neįprastu būdu?"

Jis atsakė: "Todėl, kad tu, Nikandrai, su manim elgeis kaip su vaiku, slėpdamas nuo manęs tai, ką seniai jau privalėjai pasakyti, užuot leidęs man tai patirti iš pašalinio".

Atėjo laikas, — pagalvojau, — nes puikiai žinojau, ką ji turėjo galvoje, ir tada jam kalbėjau apie jo motiną.

— A, taip, — jis tarė su karteliu. — Dabar aš žinau, kodėl kiekvieną dieną ji laisto šaltu šulinio vandeniu tą vietą netoli durų. Ar tu manai, Nikandrai, kad vanduo kada nors nuplaus tą seną dėmę ir atminimą? Vyras, kuris yra vyras, šituose dalykuose privalo klausyti ne motinos noro ar kitos kurios moters, bet to, kas kalba į jo širdį.

— Nesiduok, kad tokios mintys tave paverstų beprotiu, — aš atkirtau. — Klausyk, Brunai, mano bičiulio sūnau ir mano drauge, palik tai sutvarkyti Dievui, kuris yra virš mūsų ir kuris pasveria ir prisimena visus žmogaus blogus darbus ir nenori, kad kas nors atimtų kardą iš Jo rankos.

— Kas yra tasai Dievas, apie kurį tu kalbi? Ar gi esi kada nors Jį matęs ar su juo kalbėjęs, kad gali man pasakyti, ką Jis galvoja tuo reikalu? Aš teturiu tik šį balsą širdyje, kuris man sako, kaip vyras privalo panašiu atveju elgtis, — ir jis sudavė sau į krūtinę. Tada, širdgėlos prislėgtas, jis rankomis uždengė veidą ir pravirko.

Veltui aš jį maldavau nežudyti savęs, nes jo mėginimas, ar jis pavyks ar ne, paveiks Donatę ir Moniką — jis pervers tų vargšių moterų širdis. Taip pat aš kalbėjau apie dalykus, kuriuos esu matęs per savo penkerius tarnybos metus, apie žiaurius sprendimus, nuo kurių nėra pagalbos, apie kankinimus, apie priteisiamas baisias mirtis. Toms blogybėms nėra vaistų žemėje: ir jis, vargšas, nieko nežinąs vaikinas, ką jis galėjo padaryti besidraskydamas priešais šį vario bokštą?

Jis atsakė, kad šitame vario bokšte buvo kraujais aptekusi širdis, ir su tuo išvyko, įprašydamas manęs nė vienu žodžiu neužsiminti jo mamai apie šį apsilankymą.

Po kokios dešimties dienų Donatė gavo iš jo žinią, kurią iš sostinės atnešė keleivis bevykstąs į pietus. Brunas sakėsi vykstąs į Las Muletas, miestelį apie šimtą mylių į vakarus nuo Buenos Aires, dirbti viename ūkyje ir kad ten išbūsiąs keletą mėnesių.

Tamsta žinai, ko jis ten nuvyko? Jis buvo girdėjęs, kad generolas Barbosa — tasai žmogus buvo dabar generolas, — gavęs ten žemių, kurias vyriausybė jam atidavė kaip atlyginimą už jo tarnybą prie pietinių sienų, kad pastaruoju laiku sugrįžęs iš šiaurinių provincijų į Buenos Aires ir kad dabar buvo sustojęs Las Muletas ūkyje.

(Bus daugiau)

TIESIA KELIĄ Į ŠVENTUOSIUS

Kun. Kazimiero Rėklaičio, MIC, kunigystės auksinio jubiliejaus proga

KUN. K. A. MATULAITIS, MIC

Romoje gyvena ir našiai veikia buv. 1923 metų "Draugo" vyriausias redaktorius kun. dr. Kazimieras Martynas Rėklaitis, MIC. Mielas, paslaugus, nuolankus, bet dviejų daktaratų kunigas tarp Romos ir Vatikano valdininkų žinomas daugiau "Padre Casimiro" vardu, padarydavo daugiau ir greičiau, negu vėlesnio laiko siųstieji diplomatai. Kai Mogiliavo kunigų seminarija po ketverių metų mokslo pasiuntė jį į Romą studijuoti teologijos, besislėpdamas nuo rusų šnipų, 1908 — 1914 m. buvo žinomas gausiems draugams kaip Peter Brandt. Kunigu buvo įšvęstas 1913 m. spalio 28 d. Šiemet jo kunigystės auksinis jubiliejus.

Gyvenimo kelias

Pasaulį pamatė Sintautuose, Šakių apskrityje, Lietuvoje, 1887 m. spalio 22 d. Laimingai išgyvenęs 76 metus, kun. Rėklaitis gali su džiaugsmu pažvelgti į praeitąjį gyvenimo kelią. Iki 17 savo gyvenimo metų ėjo įprastinius pradžios ir gimnazijos mokslus Marijampolėje. 1904 m., pajutęs pašaukimą į kunigystę, įstojo į Mogiliavo vyskupiją ir pradėjo mokytis Petrapilyje kunigų seminarijoje. Nepaprastai gabų klieriką seminarijos vadovybė pasiuntė Romon, o kai; ten padaręs filosofijos ir teologijos daktaratus, grįžo Lietuvon, tuoj pat buvo paskirtas Petrapilio kunigų seminarijos profesorium. Mokė, kol seminarija galėjo veikti. Vei kė kartu su tremtiniais, pabėgėliais nuo karo, organizavo Liaudies Sąjungą, dažnai jai vadovaudamas ir išplėsdamas jos veiklą bene į 60 Rusijos miestų. Jo ir kitų valdybos narių pastangų dėka grįžo į Lietuvą tūks tančiai tremtinių su Liaudies Sąjungos trimis kalbomis spaus dintu pasu. Ir jis pats Lietuvą pasiekė 1918 m.

Jurgio Matulaičio-Matulevičiaus paveikyje

Arčiau susipažinęs su Dievo tarnu kun. prof. Jurgiu Matulaičiu, panoro būti jo atkuriamos marijonų vienuolijos sūnus ir įstojo į marijonus. Kai prof. Matulaitis buvo konsekruotas Vilniaus vyskupu, kun. Rėklaičiui penkerius metus teko rūpintis didžiojo arkivyskupo įkurtąja seselių vienuolija Marijampolėje. O kad jis įgautų platesnio pasaulio pažinimą, sutiko 1923 m. kapituloje, kad kun. Rėklaitis būtų pasiųstas Chicagon tėvams marijonams padėti spaudos ir misijų darbuose. Pavestas pareigas eidavo kruopščiai ir tuo pelnė pagarbą ir pritarimą.

Atvykęs Chicagon 1923 m. liepos mėnesį ir kiek apsipažinęs su organizacijų, draugijų ir laikraščių veikla, imasi patarnauti seserims kazimierietėms, sako joms konferencijas, dalyvauja centrinių organizacijų suvažiavimuose, redaguoja "Draugą", o 1924 m. — savaitraštį "Laivą", dėsto lietuvių kalbą Mundelein kunigų seminarijoje, stengiasi surasti geradarių Nekalto Prasidėjimo Švč. M. Marijos seserims Marijampolėje.

Amžinajam mieste

Šaukiamas į Romą vyriausiojo vadovo arkiv. Jurgio Matulaičio, pasiekė ją 1925 m. lapkričio 17 d. Po nemažų rūpesčių ir vargų įkūrė centrinius marijonų vienuolijos namus, tarptautinę marijonų kolegiją, o po arkiv. Matulaičio nelauktos mirties iki 1939 m. rūpinosi Lietuvos bažnytiniais reikalais, patarnaudamas vyskupams ir organizacijoms.

Kun. dr. K. Rėklaitis, MIC

1940 m. balandžio 25 d. grįžo į JAV ir apsigyveno Cnicagoje, kur ėjo provincijolo ir generalinio vizitatoriaus pareigas. Nuo 1947 m. pastoviai gyvena Romoje, eidamas dabar labai svarbias generalinio postuliatoriaus pareigas. Joms buvo paskirtas 1952 m., o oficialiai įgavo teises 1953 m. Dešimt metų veikia ir daug padarė bažnytiniame teisme, kad Dievo tarnas arkivyskupas Jurgis Matulaitis būtų Bažnyčios paskelbtas palaimintuoju ir šventuoju. Tik paskutiniais dviem metais toji veikla turėjo kiek sulėtėti, popiežiui šaukiant ir sušaukus visuotinį Bažnyčios susirinkimą.

Mielam sukaktuvininkui linkime geros sveikatos dar daugelį metų!

—o—

INDAS APIE KATALIKUS

Švenčiant Šv. Stanislovo mokyklos Bombėjuje 100 metų sukaktį Indijoje, vadovaujantis indų visuomenininkas S. K. Patil savo kalboje pažymėjo, kad katalikų mokyklos yra davusios vienus geriausių Indijos piliečių. Jis pagyrė katalikų įstaigas ir vienuolynus dėl jų aukštos dvasinės atmosferos ir dėl jų akcen tuojamų pastangų auklėti gero būdo žmones, ugdyti asmenybes.

Flora nusiaubė . . .

(Atkelta iš 3 psl.)

nomija gavo dar vieną skaudų smūgį.

JAV radijo punktai girdėjo beviltiškus pranešimus apie apsemtas kasyklas, sudaužytus žvejų laivus, sugadintus cukraus fabrikus, prigėrusias gyvulių bandas, dingusius cukraus, kukurūzų, ryžių, medvilnės, bananų ir tabako derlius. Vienu metu, kada Mayari miestas radijo bangomis šaukėsi pagalbos iš Guantanamo bazės, kita Castro stotis momentaliai uždraudė bet kokį tolimesnį transliavimą. Neoficialiai Kuboje žuvo 700, bet tūkstančių gyventojų dar ir šiandien neranda.

Pagaliau Flora per mažai apgyventas Bahamas pasuko į Atlantą.

Kaip Haiti tragedijoje, Amerika ir Kubai pasiūlė pagalbą per Raudonąjį Kryžių. Castro, aklai ir arogantiškai šią pagalbą atstūmė, kaip "hipokritišką", Raudonąjį Kryžių pavadindamas "JAV imperializmo įrankiu".

Vietoj to, Kuboje paskelbė visuotinį 50% jau ir taip menkos maisto normos sumažinimą — iki trijų aštuntadalių svaro mėsos ir pusantro svaro daržovių savaitei.

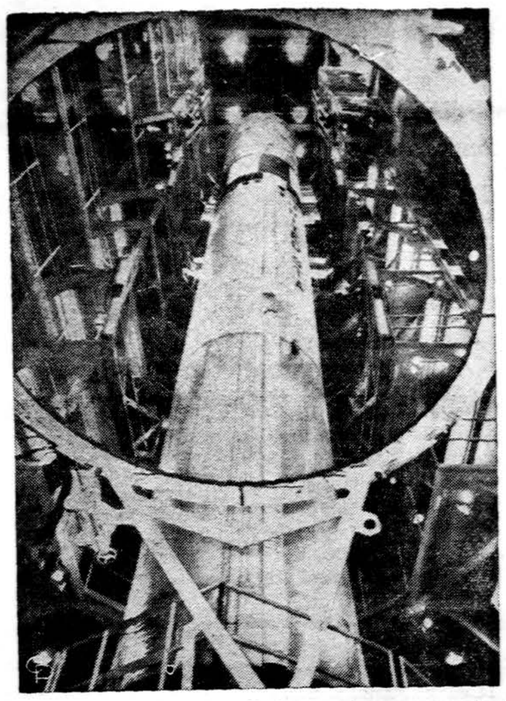

Amerikos į mėnulį raketos Titan II Gemini raketa yra paruošta išskridimui. Pirmieji bandymai bus padaryti poros mėnesių laikotarpyje. Sovietų Sąjunga, sužinojusi tokią didelę pažangą, nutarė lenktynėse į mėnulį nebedalyvauti.

DIDELI NUSIKALTIMAI LIETUVOJE

Kompartijos aukšti pareigūnai vagia, suka ir apgaudinėja

JURGIS VĖTRA

Vyriausias Maskvos varovas Antanas Sniečkus jau tapo juok dariu. Spalio 5 d. Tiesoje jis rašo ilgą vedamąjį, pamėgdžiodamas Chruščiovą, "Ruduo reikalauja spartos". Jis moko žemdirbius sparčiai dirbti žemės ūkio darbus, nors apie juos nieko neišmano. Maskvos varovui terūpi, kad kolchozų baudžiauninkai kuo daugiau pagamintų, tačiau jis nutyli apie jų atlyginimą. Jam rūpi ne lietuvių tautos gerovė, bet jos apiplėšimas ruso naudai. Iš vargano žemdirbio vagia ne tik rusas — "didysis brolis", bet ir vietiniai komunistai — "mažieji broliai", Sniečkaus bičiuliai ir bendradarbiai. Jų byla taip pat įdomi. Apie ją šneka rusas I. Riabik, Lietuvos ministerių tarybos inspektorius.

Vogimas tebevyksta

Inspektorius Riabik š. m. rugsėjo 24 d. Tiesoje rašo straipsnį: Kam Lietuvoje patikima saugoti grūdus? Ir jis pats atsako — vagims. Grūdų sandėliavime ir jų apdirbimo vadovybėse sėdi ryškūs komunistai, bet ir žinomi vagys:

"Neatsakingi žmonės ir tiesiog nusikalstamieji elementai, neteisingai nustatydami grūdų svorį, drėgnumą ir piktžolėtumą priimant iš pristatytojų, o taip pat ir džiovinant, valant ir išsiunčiant juos perdirbti arba į kitus punktus, sudaro rezervus grobstymams, padengti trūkumams, atsirandantiems dėl gedimo ir neūkiškumo. Tokių "rezervų" už 1962 metus nustatyta daugiau kaip 500 tonų. Grūdai respublikos elevatoriuose ir paruošų punktuose tebegrobstomi ir 1963 metais.

Pernai Tauragės punkte trūko 159 tonų grūdų ir kombinuoto pašaro gamybos žaliavos, per šešis šių metų mėnesius — 132 tonų. Marijampolės grūdų priėmimo punkte išgrobstyta 134 tonos rugių, kviečių ir kukurūzų. Sukčiai griebiasi visokiausių machinacijų! Rokiškio punkte užtiktas 114 tonų kukurūzų burbuolių trūkumas. Norėdami nuslėpti trūkumą, punkto darbuotojai surašė fiktyvius aktus, kuriais atgaline data tvirtinama, kad sausio - vasario mėnesiais punktas gavo vietoj 83 tonų kukurūzų... sniego prikrautus vagonus".

Žemės ūkio gamybos ir paruošų ministerijos pareigūnai

Kiekviename krašte pasitaiko nusikaltėlių. Sekant kompartijos spaudą, o ypač rajonuose leidžiamą, susidaro įspūdis, kad retas padorus žmogus yra komunistas ar komunistbernis. Jie samprotauja: jei gali vogti rusas komunistas, tai ir rusų kompartijos padalinio inbuvis Lietuvoje neturi atsilikti:

"Kaip nustatyta, Vyriausioji grūdų produktų valdyba (valdybos viršininkas drg. Kareckas) neužtikrina reikiamos grūdų priėmimo punktų laboratorijų darbo kontrolės, nesudaro sąlygų normaliai jų veiklai. Grūdų, miltų, kruopų kokybė dažnai nustatoma neteisingai, kas irgi padeda sudarinėti rezervus grobstymui. Vilniaus elevatoriuje per penkis mėnesius, padidinus priimamų grūdų drėgnumą 0.1 - 0.5 procento, sugebėjo sukaupti daugiau kaip 40 tonų grūdų. Rokiškio punkte buvo padidintas miežių drėgnumas 0.4 procento — atsirado 26 tonų grūdų rezervas.

Reikia pažymėti, kad laboratorijų darbą nepatenkinamai kontroliuoja Valstybinė grūdų inspekcija.

Punktų, elevatorių, perdirbančių įmonių darbuotojų tarpe neretai galima sutikti nepatyrusių žmonių, neturinčių būtino specialaus paruošimo. Kaip neatsakingai parenkami kadrai, matyti iš tokio pavyzdžio: Rokiškio grūdų priėmimo punkto direktoriumi buvo paskirta drg. Jonauskienė. Jos darbo stažas — civilinės būklės aktų įrašų biuro vedėja, alaus daryklos limonado cecho viršininkė, autobusų stoties kasininkė, restorano direktorė. Kuriais gi dalykiniais sumetimais vadovavosi žmonės, kurie paskyrė drg. Jonauskienę grūdų priėmimo punkto vadove?

Kaip neatsakingai žiūrima į kadrų parinkimą darbui grūdų produktų įmonėse, rodo taip pat ir šitoks faktas. Ligi 1961 metų Tauragės grūdų priėmimo punkto direktoriumi dirbo tūlas Timofejevas. Už piktnaudžiavimus ir kyšius jis buvo pašalintas iš darbo ir nuteistas. Savo globėjų iš respublikos ministerijos rūpesčiu Timofejevas su gebėjo nusikratyti teistumu ir gavo paskyrimą Radviliškio grūdų priėmimo punkto direktoriaus pavaduotojo postą. Tauragės punkte Timofejevą pakeitė Normantas. Naujas direktorius apie pavestą darbą visai nenusimanė. Metus išbuvo Normantas punkte. Išdava — 159 tonos grūdų ir kombinuoto pašaro gamybos žaliavos trūkumas. Dėl pasipiktinimą keliančio neūkiškumo Normantas turėtų atsakyti teisme, bet gamybinės valdybos partinis komitetas pasielgė kitaip — rekomendavo jį pir mininku į atsiliekantį kolūkį.

Tauragės punkte pasirodė nau jas diretkorius — Macijauskas. Šis veikėjas per metus darbo padarė valstybei žalos ne mažiau, negu jo pirmtakas. Grobstymai grūdų ir kitų grūdų produktų gadinimas jam direktoriaujant nesiliovė, o šeimyniškumas ir solidarioji atsakomybė dar labiau išsivystė. Savo žmoną Macijauskas paskyrė buhaltere, punkto direktoriaus pavaduotojo Mataičio žmoną — sandėlio vedėjo padėjėja, apsaugos viršininko Bogušo žmoną — kombinuoto pašaro cecho darbuotoja. 132 tonų grūdų trūkumu, dideliu sugadintų grūdų produktų kiekiu — štai kuo Macijauskas pažymėjo savo direktoriavimą punkte". (T. P.)

Atsakingose pareigose neatsakingi žmonės

Dažnai ministerija skiria atsakingosna pareigosna ne tik ne paruoštus asmenis, bet ir tiesiog nusikaltėlius. Ministerių tarybos inspektorius tvirtina, kad svarbiose pareigose nusikaltėlius pakeičia nusikaltėliai:

"Stambūs trūkumai iškelti organizuojant produktų laikymą daugelyje respublikos grūdų priėmimo ir perdirbimo įmonių. Dažnai miltai ir kruopos laikomi be stelažų, sandėliuose, užkrėstuose grūdų kenkėjais. Nepaisoma produktų realizavimo eilės, dėl to blogėja jų kokybė. Plungės papunktyje sugadinta daugiau kaip penkios tonos ruginių miltų, nes jie buvo laikomi per drėgni. Panevėžio punkte sudrėko šimtai maišų miltų.

Respublikos Žemės ūkio produktų gamybos ir paruošų ministerija blogai parenka, paskirsto ir auklėja grūdų priėmimo punktų ir perdirbimo įmonių darbuotojus. Vadovaujančias ir materialiai atsakingas vietas ne retai užima žmonės, kuriais negalima pasitikėti, — anksčiau jie padarydavo stambius grūdų produktų trūkumus ir netgi buvo įrodyta, kad jie grobsto liaudies turtą. Antai, pernai iš darbo už grūdų trūkumus pašalintas Vilniaus gamyklų valdybos direktorius Brombergas, paskirtas statomos Vievio kombinuoto pašaro gamyklos direktoriumi. Rokiškio grūdų priėmimo punkto sandėlio vedėją Smalinską sulaikė milicija su miežiais, pagrobtais iš punkto. Atsakomybėn Smalinsko nepatraukė. Ligi pat pastarojo laiko jis dar buvo sandėlio vedėju. Utenos grūdų priėmimo punkte apsaugos viršininku dirba Kvaselis, kurį anksčiau teisė už grūdų produktų trūkumą." (T. p.)

Ar reikia daugiau medžiagos apie kompartijos nusikaltėlius? Šį kartą su kaupu gana. Jie geriausi kompartijos bendrai "liaudies gerove" rūpintis. Iki šio meto kompartija įvykdė vieninteli planą — ruošti nusikaltėlius.

THE OLD SUNNY BROOK DISTILLERY CO., LOUISVILLE, KY. KENTUCKY STRAIGHT BOURBON WHISKEY 86 PROOF. KENTUCKY BLENDED WHISKEY 86 PROOF, 60% NEUTRAL SPIRITS

GAZOLINO PLYTOS

Pradėtos gaminti plytos iš gazolino ir plastikinės medžiagos. Paspaudus tas plytas, gazolinas išbėga ir galima naudoti. Plytos esančios 95% gazolino su plastikiniu skeletu. Jas lengviau laikyti. Tokias gazolino plytos pradėjo gaminti Southwest Researen institutas San Antonio. Šitokiomis plytomis gazolinas yra patogiau pristatyti kariuome nei į kautynių vietas, o taip pat automobilistai tokių plytų atsargą gali susikrauti į savo bagažą.

TAIP,

PAS MUS JŪS GALIT PASIRINKTI TAUPYMO PLANĄ PAGAL SAVO PAJĖGUMĄ... APLANKYKITE MUS GREITAI.

4 1/2% DIVIDENDAI UŽ INVESTACIJAS MOKAMI KAS KETVIRTIS METŲ

SANTAUPOS APDRAUSTOS IKI $10,000 F.S.L.I. KORPORACIJOS

5 1/2% NAMŲ PASKOLOS IKI 25 METŲ JOKIŲ PRIMOKĖJIMO PABAUDŲ

ST. ANTHONY
SAVINGS & LOAN ASSN.
4447 S. 49th Ct., Cicero 50, Ill.
Telef. 656-6330 & 242-4395
Joseph F. Gribauskas Exec-Secy
NEMOKAMA VIETA MAŠINOMS

SOPHIE BARCUS RADIO
ŠEIMOS PROGRAMOS
Kasdien nuo pirmadienio iki penktadienio 10 iki 11 val. ryto. Šeštadieniais ir sekmadieniais nuo 8:30 iki 9:30 val. ryto Vakaruškos pirmad. 7 val. vak.
VISOS PROGRAMOS IŠ WOPA
1490 kil. AM ir 1027 mg. FM
Tel. HEmlock 4-2413
7159 So. Maplewood Ave.
Chicago 29, Ill.

MOVING
J. NAUJOKAITIS
Ilgų metų patyrimas
ir apdraustas perkraustymas
WA 5-9209 Chicago, Ill.

MASTER DECORATING
DAŽYMAS — DEKORAVIMAS
(VIDUJE ir IŠ LAUKO).
UNIJA. DRAUDIMAS
Skambinti Algimantui Dikintui
Tel. GA 5-5867.

SIUNTINIAI Į LIETUVĄ
ir kitus kraštus
P. NĖDZINSKAS, 4065 Archer
Chicago 32, Ill. Tel. YA 7-5980

MOVING
Apdraustas perkraustymas iš įvairių atstumų
A. VILIMAS
3415 S. Lituanica Ave.
Tel. FRontier 6-1882

Šv. Tėvo Jono XXIII enciklika

Motina ir Mokytoja

lietuvių kalba, verstą kun. P. Dambrausko, galite įsigyti "Drauge". Enciklika susilaukė visuotino susidomėjimo viso pasaulio katalikų ir nekatalikų tarpe. Lietuviškajam vertimui plačius ir įdomus komentarus padarė kun. dr. P. Brazys, MIC. Enciklika su komentarais turi 114 psl., kaina 1.50 dol. Tenelieka nė vieno lietuvio, kuris neperskaitytų šios gilios studijos apie naujausią socialinio klausimo pažangą krikščioniško mokslo šviesoje.

Užsakymus siųsti "Draugo" addesu. Lietuviškos knygos klubo nariams duodama nuolaida.

RADIO PROGRAMA

Seniausia Lietuvių Radio Programa Naujoj Anglijoj, iš stoties WLYN, 1360 bangos, veikia sekmadieniais nuo 1:00 iki 1:30 val po pietų. Perduodama: Vėliausių pasaulinių žinių santrauka ir komentarai, muzika, dainos ir Magdutės pasaka. Programą veda Steponas J. Minkus. Biznio reikalais kreiptis į Baltic Florists — Gėlių bei dovanų krautuvę, 502 E. Broadway, So. Bostone. Telefonas AN 8-0489. Ten gaunamas ir "Draugas".

KVIEČIAME APLANKYTI MŪSŲ NAUJAS PATALPAS

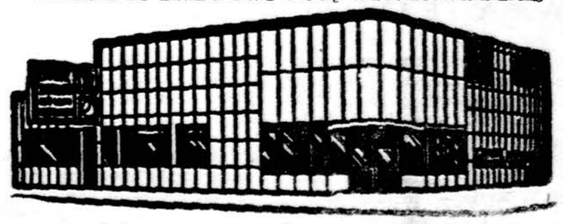

CRANE SAVINGS
AND LOAN ASSOCIATION
B. R. PIETKIEWICZ, Prez.
2555 West 47th St. Tel. LAfayette 3-1083
PLENTY OF FREE PARKING

4 1/2% Naujas aukštas dividendas mokamas už investavimo sąskaitas

PINIGAI ĮNEŠTI IKI 15 D. PELNO NUOŠIMČIUS NUO 1 D.
Dividendai mokami sausio ir liepos mėn. 31 d.
VALANDOS: PIRM. ir KETV. ..... 9 v. r. iki 8 p. p.
ANTRAD. ir PENKT. ..... 9 v. r. iki 5 v. p.
ŠEŠTAD. 9 v. r. iki 12 v. d. Trečiad. uždaryta

Lietuvių Meno Ansamblio „Dainavos“

KONCERTAS

DALYVAUJANT VIEŠNIAI IŠ AUSTRALIJOS SOLISTEI **GENOVAITEI VASILIAUSKIENEI**

PROGRAMOJE: Juliaus Gaidelio "Kantata Apie Lietuvą" ir kitų kompozitorių kūriniai.

SOLISTAI: Genovaitė Vasiliauskienė, Nerija Linkevičiūtė, Algirdas Brazis.

AKOMPANUOJA: Dorothy Oldham ir Profesorius Vladas Jakubėnas.

DIRIGUOJA: Stepas Sodeika ir Algis Šimkus.

LAIKAS: 1963 m. lapkričio mėn. 3 dieną 3:30 val. po pietų.

VIETA: Marijos Aukštesniosios Mokyklos salėje, 67th ir So. California Ave., kampas.

BILIETAI GAUNAMI: "Marginiuose", 2511 W. 69th St. Tel. PR 8-4585. "Royal Blue" krautuvėje, 4359 So. Campbell Ave. Tel. BI 7-9475. "Dainoje" 3321 So. Halsted St., Tel. CL 4-5665. Cicero — Štangerbergų krautuvėje, 4938 W. 15th St., Tel. OL 6-1096

SKAUTAI IR LIETUVIŠKUMAS

Pareigos, kurias reikia atlikti

KAZYS PRISMANTAS

Mes bemaž visi žinome, kas yra skautai ir jų tikslai. Daugelis iš mūsų vyresnių dar nepriklausomos Lietuvos laikais esame patys buvę skautais-ėmis.

Didesnė lietuviško jaunimo dalis Lietuvos net nė neprisimena ir jos nėra matę. Jie iš jos išvažiavo ant tėvelių rankų arba yra jau gimę tremtyje. Mes, vyresnieji, stengiamės jiems perduoti tas pačias lietuviškas skautų tradicijas, papročius, o svarbiausia — kalbą, kuri mums yra mieliausia ir gražiausia. Mūsų didžiausias noras, kad mūsų jaunimas ne tik vardu liktų lietuviais, bet taip pat ir savos dvasios.

Ką prižadėjome, turime ištesėti

Daugelis iš mūsų, bėgdami nuo pasaulio didžiausios nelaimės — komunizmo, sau pasižadėjome išlikti lietuviais patriotais, taip pat ir savo prieauglį tokį išauginti. Bet po bemaž 20 svetur gyvenimo metų jau daugeliui iš mūsų, gerai ekonomiškai įsikūrus, šitas pasižadėjimas pasidarė neesminis, ir visiškai nekreipiama dėmesio, kai prieauglis net ir namuose tarp savęs kalbasi vietine kalba.

Kai mes prieš 13 - 15 metų atvažiavome į šį kraštą ir išgirdome senesniosios emigracijos prieauglį kalbant tarp savęs, o net kai kada ir su tėvais, angliškai, tai mes į tai smarkiai reaguodavome ir sakydavome: kaip tai galima toleruoti, mano vaikai tarp savęs nekalbės angliškai! Bet praėjo 12 - 15 metų ir vaikai daugelio tų, kurie labiausiai piktinosi ir priekaištavo, šiandien ne tik tarp savęs angliškai kalba, bet net ir su tėvais.

Ypatingai vyresniesiems skautams yra skaudu, kai išgirsti jaunimą ne tik prie bažnyčios, bet ir sueigose ar stovyklose tarp savęs angliškai kalbant.

Mano nuomone, jeigu į skautų ei'es vaikas nori būti priimamas, tai tokiem tėvam turėtų būti pasakoma, kad vaikas turi būti pirmiau išmokomas namuose lietuviškai ir tik tada jis galės įstoti į šią organizaciją.

Mes, pasitraukdami į laisvę, esame savo pavergtai tėvynei skolingi ir įpareigoti, kad mūsų jaunimas išaugtų tikrais lietuviais ir kad, išaušus Laisvės rytui, būtų pasiruošęs bolševizmo pasėtą blogio sėklą išnaikinti, vėl atkurti skautijos eiles.

Tėvų ir organizacijų pareigos

Dėl anglų kalbos vartojimo jaunimo tarpe mes visą kaltę negalime vien tik jaunimui primesti. Tėvų kaltė, kad jie nekreipia dėmesio, kaip jų vaikai tarp savęs kalbasi.

Dievas mus sutvėrė lietuvių tautos vaikais, tai kad ir kažin kur gyventumėm, mes būsime lietuviško kraujo žmonės. Todėl pirmoje eilėje mes savo jaunimą turime išmokyti lietuviškai melstis ir lietuviškai prieiti šv. Komunijos. Jeigu jaunimas lietuviškai melsis ir prieis šv. Komunijos, tai iš jų labai retas tebus sutirpdytas svetimybių katile.

Didžiausia pareiga visgi tenka patiems tėvams. Dar niekas čia Amerikoje dėl svetimos kalbos vartojimo nebuvo persekiojamas ar įmestas į kalėjimą. Niekas čia Amerikoje negali priversti, kad mūsų vaikai melstųsi angliškai. Todėl visų mūsų — vyresnių skautų, taip pat ir tėvų — šventa pareiga yra be perstojimo kovoti ir reikalauti, kad mūsų vaikai melstųsi ir kalbėtų tik lietuviškai. Yra sena lietuviška patarlė — lašas po lašo ir akmenį pratašo. Jeigu visi, ypač skautų tėvai, ragins ir mokys savo vaikus namuose kalbėti tik lietuviškai, tai tikrai sulauksime gražių davinių ir būsime atidavę savo duoklę kenčiančiai tėvynei.

Skaitome laikraščiuose, kad tėvynėje daugumas jaunimo yra patriotiškai nusiteikęs. Net Sibiran ištremtieji neužmiršta savo kalbos. Tai kodėl mes negalime bent tiek prisidėti prie laisvės aukos, kad mūsų vaikai kalbėtų lietuviškai.

Spalio 19 d. Los Angeles parapijos salėje įvyko metinis Balfo parengimas, kuris gana gerai pasisekė. Nuotraukoje: programos išpildytojai scenoje.
Nuotr. L. Kančausko

LIETUVIAI CALIFORNIJOJE

IŠ LB VEIKLOS

Los Angeles tarptautinio instituto suorganizuotoje "Tarptautinės dienos" programoje lietuviai visais atžvilgiais pasirodė šauniai ir laimėjo gausios auditorijos simpatijas. Mokytojos O. Razutienės vadovaujamas ir LB globojamas Jaunių ansamblis tautinių šokių programą atliko X 12. Vyresniųjų grupė pasirodė X.13, ypatingai gerai pašokdama 5 tautinius šokius.

Šokiams akordeonais grojo Pažemėnas ir Kazakevičius. Ansamblio vadovei talkina inž. Edg. Radvenis. Visą laiką instituto patalpose veikė lietuvių tautodailės parodėlė, kurią suorganizavo ir tvarkė LB apylinkės valdybos sekretorė L. Žilevičiūtė ir jos mamytė.

Kaip kasmet, taip ir šiais metais B-nė yra pakviesta dalyvauti Los Angeles miesto organizuojamoje kalėdinėje "Christmas in many Lands" programoje (XII.14.21) mieste meno muziejaus patalpose; Bendruomenės atstovams prisiųsti pakvietimai į spaudos konferenciją ir miesto burmistro Yorty ruošiamus pietus.

Apylinkės valdyba kiekvieną centą, kuris ateina į B-nės kasą, įjungia į aktyvią lietuviškų interesų tarnybą. Taip gautąjį Californijos Lietuvių Dienos pelną šiomis dienomis valdyba paskirstė tokiems tikslams: 300 dol. — ansamblio berniukams tautinių rūbų 10 komplektų įsigijimui (rūbai lieka LB nuosavybe), 100 dol. — 1964 m. LRD literatūros premijai, 100 dol. Pietų Amerikos lietuvių veikėjo K. Čibiro-Verax kelionei Amerikon finansuoti, 35 dol. komp. B. Budriūno gaidų leidimo fondui ir p.

VAIKŲ VAKARO TALKININKAI

Los Angeles vaikų rudens popietė, kurios programoje pramatyta vaidinimas, baletas, dainos, subūrė gražų talkininkų būrį: inž. R. Kalvaitis — dekoracijos, stud. N. Skaudytė — scenos rūbai, stud. I. Vebeliūnaitė — valgyklos dekoravimas, muz. Ad. Narbutas — dainos, D. Polikaitienė ir J. Ąžuolaitis — sceninio paruošimo priežiūra, J. Puodžiūnas — baletas, P. Raulinaitienė, J. Jodelienė, D. Narbutienė ir Žilevičiūtė — bufetas, V. Kazlauskienė ir E. Kojelienė — laimėjimai.

Vakaras įvyksta lapkričio 10 d. Šv. Kazimiero parapijos salėje.

ATEITININKŲ GLOBOS KOMITETAS

Los Angeles At-kų sendraugių valdyba sudarė ir patvirtino moksleivių ir jaunučių at-kų globos komitetą. Komiteto sąstatas: Alė Rūta - Arbienė, J. Puškorienė, J. Ąžuolaitis, J. Jodelė ir J. Kojelis.

Šiuo metu veikia jaunučių ir jaun. moksleivių būreliai. Jaunučiams vadovauja mokyt. D. Polikaitienė, moksleiviams — so listė Z. Kalvaitienė. Į darbą su moksleiviais pastaruoju metu įsijungė ir broliai studentai R. ir J. Dovydaičiai **Vn.**

—o—

PROTESTANTAI UŽ PAGALBĄ MOKINIAMS

Protestantų dvisavaitinis laikraštis "Christianity and Crisis" kelia reikalą, kad visi vaikai, taip pat ir lankantieji privačias mokyklas, susilauktų federalinio iždo paramos.

JAV Jungtinėse Tautose ambasadorius Stevenson Texas valstybėje buvo piketuotas ir gavo plakatu per galvą. Jis ten kalbėjo Jungtinių Tautų 18 m. sukakties proga, gi piketuuotojai mano, kad Jungtinės Tautos yra tik pavergėjų proteguotojos. Dėl tos priežasties Stevenson buvo piketuotas ir net gavo plakatu per galvą.

The restyled Ford Fairlane for 1964 presents a big-car appearance and boasts engine performance that was proved in the Indianapolis "500." Although new styling makes the middleweight Fairlane look bigger, it remains about the size of the 1956 Ford on the outside and the 1959 Ford on the inside. Five engines are available, three of the same basic design as the Fairlane V-8 that powered Lotus cars to second and seventh places in the gruelling Indianapolis race. These include two 289-cubic-inch V-8s, one 260-cubic-inch V-8, plus 170- and 200-cubic-inch six-cylinder engines. Combined with five transmissions, these power plants offer a full array of performance and economy choices for 1964.

DAINA ELECTRONICS
Sav. inž. A. Semėnas
TV - RADIJAI - JUOST. REKORDERIAI
STEREO FONOGRAFAI - PLOKŠTELĖS
ANTENOS - BATERIJOS - LEMPUTĖS
EL. VIRT. PRIETAISAI - LAIKRODŽIAI
Viskam žemiausios kainos ir garantija
3321 S. Halsted St. - CLIFFSIDE 4-5665

MOVING
R. SERENAS perkrausto baldus ir kitus daiktus. Ir iš toli. Miesto leidimai ir pilna apdrauda.
2047 W. 67 Pl. WA 5-8063

SIUNTINIAI Į LIETUVĄ
ir kitus kraštus
Lietuvių B-vė
WORLD PARCEL SERVICE
2715 W. 71st Street
Chicago 29, Ill. Tel. 471-1424

Tel. GRovehill 6-7875
ALF. STANČIAUSKAS — HEATING and COOLING
(šildymų ir šaldymų įrengimas)
7304 So. Rockwell Street
CHICAGO 29, LII.

4½% current dividend — 5% on investment bonus
INSURED
4½% DIDIDENDŲ MOKAM PAGAL VISAS TAUPYMO SĄSKAITAS
Už 4 metų investavimo bonus mokame 4½% dividendų kas pusmetį ir dar išmokame po ½% už kiekvienus metus, 4 metams praėjus.
BRIGHTON SAVINGS AND LOAN ASSOCIATION
4071 ARCHER AVENUE, CHICAGO 32, ILLINOIS
Valandos: Pirmad., antrad., Pentad. ir Šeštad. 9 v. r. — 4:30 p. p. Trečiad. uždaryta; ketvirtad. 9 v. r. — 8 v. p.

10%, 20%, 30% pigiau mokėsite už apdraudą nuo ugnies ir automobilio pas
FRANK ZAPOLIS
3208½ West 95 Street
Chicago 42, Illinois
Tel. GA 4-8654 ir GR 6-4339

ŽIEMINIŲ LANGŲ IŠPARDAVIMAS
Anodized aluminijaus 3-jų bėgių —
įmontuotas $19.00 vertės tik už $15.00
įmontuotas $24.00 vertės tik už $19.00
STAINLESS STEEL $31.00 vertės tik už $24.00
METALINĖS TVOROS DĖL NEPAPRASTO ORO IRGI NUPIGINTOS. PASINAUDOKITE ŠIA PROGA.
KOSTAS BUTKUS Telef.: LUdlow 5-6291 PRospect 8-2781

FRANK'S T.V. & Radio, Inc.
3240 S. HALSTED STREET
Didelis pasirinkimas įvairiausių televizijos, radio, stereo aparatų. Pardavimas ir taisymas.
Savininkai **J. Bendoraitis** ir **P. Endzelis**
Telefonas: CA 5-7252

WESTERN AUTO SERVICE
PAGRINDINIS IR SMULKUS AUTOMOBILIŲ PATAISYMAI
Sav. ST. ŠČERBA LA 3-1790
4318 S. Western, Chicago 9, Ill

vadovaujama lietuvių katalikų parapijų Pittsburgne ir apylinkėje, transliuojama iš galingos stoties.
VAKARŲ PENNSYLVANIJOS LIETUVIŲ KATALIKŲ
RADIJO VALANDA
WEDO
Mckeesport, Pennsylvania
kas sekmadienį nuo 1:35 iki 2:00 valandos popiet.
BANGA 810
Visais reikalais kreipkitės adresu: **Lithuanian Catholic Hour W E D O, McKeesport, Pa.**

VALANDOS
Pirmad. nuo 12 iki 8 po piet
Antrad. nuo 9 iki 4 v. po piet
Trečiad. uždaryta visą dieną.
Ketvirt. nuo 9 iki 8 po piet
Penktad. nuo 9 iki 8 po piet
Šešt. nuo 9 iki 12:30 po piet

4½% on investment accounts
INSURED

Chicagos Savings bendrovės naujai padidinta įstaiga su dviem kiemais automobiliams užima 290 pėdų plotį. Tai viena įdomiausioji ir mūsų klijentų patogumui puikiausiai įrengta įstaiga Chicagoje. Aukšti dividendai, apdraustas saugumas, skubus ir malonus patarnavimas.
Taupykite ir skolinkite pinigus Amerikos Lietuvių Sostinėje — Marquette Parko apylinkės centre.

CHICAGO SAVINGS & LOAN ASSOCIATION
6245 South Western Ave. GRovehill 6-7575 Chicago 36, Illinois
Member of Lithuanian Chamber of Commerce of Illinois

Adenaueris ir Segni atsisveikina

Du seni vyrai prieš kurį laiką paspaudė vienas kito ranką. Adenaueris, Vakarų Vokietijos koncleris, ir Segni, Italijos prezidentas, yra senosios Europos šulai. Bet dabartinė Europa nėra pasaulio politikos centras. Pasaulinės politikos centrai persikėlė už Europos ribų. Abudu vyrai siekė Europos prisikėlimo. Atsiskyrimas yra kupinas rūpesčių: raudonas kolonializmas slegia didesnę pusę Europos. Vakarų Europos vienybė yra tik tolima žvaigždė. Vokietijos suvienijimo pastangų balansas yra neigiamas: komunizmas nedaro žingsnio atgal.

Italijos min. pirm. Leone šį mėnesį pasitraukia dėl įvairių intrigų. Prof. Ippolito kaltinamas, kad jis dirbdamas atomo komisijoj panaudojo lėšas savo asmeniškiem reikalam.

Abiejų vyrų amžius sudaro daugiau kaip 160 metų. Segni gimimo metais Kvirinalas kitaip atrodė. Šitų rūmų šeimininkas tada buvo Viktoras Emanuelis II. Prieš Emanue'į Kvirinalas buvo popiežiaus vasaros rezidencija. Italijos kareivių įsibrovimas popiežių privertė keltis į Vatikaną.

Konradas Adenaueris ir Antonio Segni mūsų laikais atrodo kaip du stulpai ant Forum Romanum. Šitie stulpai yra iškalti iš vieno akmens. Adenaueris ir Segni yra Europos stulpai. Europos likimas abiem kelia sunkių rūpesčių. Europa abiem vyrams yra svarbiausias politinės veiklos laukas.

Adenauerio ir Segni susitikimo vieta yra pilna Europos istorijos. 1798 metais Kvirinalą užėmė prancūzų kariuomenė. Kiek vėliau šitie rūmai priklausė popiežiui. Po to Napoleonas čia įsirengė savo rezidenciją. 1814 metais Kvirina'e apsigyveno Austrijos karalius Pranciškus I. Adenaueris ir Segni įsitikinę, kad popiežius Paulius VI keičia Vatikano politikos kursą. Italijos rinkimuose vėl susidarys aiškūs frontai. Komunistams neturi atitekti katalikų balsai. Segni, kaip pastebėjo Adenaueris, Italijos vairą laiko kietai. Italijos prezidento galia yra didelė. Prezidentas nėra tik reprezentacinė figūra.

Šitas Adenauerio, kaip vokiečių politikos vadova, pasikalbėjimas su Segni buvo paskutinis. Bet atsiskyrimas nebuvo lengvas: Europą sleiga sunkios problemos. Pavojai yra didėi ir nematyti jų mažėjimo.

Dr. V. Litas

KIVIRČAS PRIE KINIJOS SIENŲ

"Sovietų Rusijos piliečių provokavimas", "Kinijos pusbernių išsišokimai" ir t. t. Šitaip rašo Maskvos laikraščiai. Kinai vežė propagandinę medžiagą į Sovietų Rusiją. Ginčas įvyko prie Rusijos ir Mongo'ijos sienų. Maskva Pekingui pasiuntė griežtą protesto notą.

Maskva kaltina Pekingo - Maksvos ekspreso personalą ir kinų keleivius. Rusų policija stengėsi atimti iš kinų propagandinę spaudą. Ekspreso personalas ir keleiviai tam priešinosi. Prie stoties Nauschki įvyko peštynės. Traukinio personalas rusų policijos veiksmams pasipriešino: neleido paimti propagandinės medžiagos ir trukdė daryti traukiny kratą.

Šią vasarą Maskva išmetė penkis kinus. Šitie vyrai platino 25 punktų programą: "Generalinė komunistų judėjimo linija". Atsišaukimai buvo išversti į rusų kalbą.

Traukinio incidentas šitaip atrodė: kinai apsupo du rusų policininkus ir du muitininkus ir juos išlaikė penkias valandas. Traukinio personalas atsisakė leisti toliau traukinį. Kinai griežtai pareikalavo grąžinti propagandinę medžiagą. Rusai buvo priversti sovietų piliečiams leisti kitą traukinį.

Toliau šitaip sakoma: kinai trukdė rusų geležinkeliečiams eiti savo pareigas. Kinai rusų geležinkeliečiams surišo kojas ir rankas. "Aukščiausias kinų cinizmas", rašo rusų spauda.

Kinų traukinio personalas išsiųstas atgal į Kiniją. Jiems toliau uždrausta įžengti į rusų žemę. Bet Maskva šį kartą apsiribojo tik traukinio personalo kaltinimu. Maskva nenori santykių pabloginimo. Bet tai tik vienas incidentas iš daugelio.

Dr. V. Lit.

— o —

Pagunda, jeigu jai priešinamasi, yra priemonė siekti tobulybės ir jungtis su Dievu.

— Šv. Alfonsas Liguori

BŪKIME IŠTIKIMI LIET. KNYGAI

Įstodami į Liet. Knygos Klubą ir įmokėdami 5 dol. metinio mokesčio mes įgaliname per vienerius metus pasirodyti kelioms naujoms gerai parinktoms liet. knygoms ir tuo pačiu uždirbame 2.50 dol., nes knygų pasirinkome už 7.50. dol.

Lietuviškos Knygos Klubo nariais — lietuvybės kalviais gali būti visi, pasiuntę 5 dol. šiuo adresu:

LIETUVIŠKOS KNYGOS KLUBAS
4545 West 63rd Street
Chicago 29, Illinois

MIDLAND SAVINGS

5 1/2 %

Dabar mokami dividendai bonų sąskaitoms

ATIDĖKITE TAKSUS

MIDLAND SAVINGS įvedė naujos rūšies didesnių dividendų sąskaitą. Skambinkite arba rašykite dėl informacijų, kaip taksai gali būti atidėti net aštuoneriems metams, kai Jūs gaunate net iki 5½% dividendų. Dabar mokame 4½% paprastoms sąskaitoms, 5% mokame 4 metų bonų sąskaitoms; 5½% gaus pagal 8 metų planą. Visos sąskaitos apdraustos iki $10,000.00 JAV vyriausybės agentūroje.

MIDLAND SAVINGS
AND LOAN ASSOCIATION
4040 ARCHER AVENUE
CHICAGO ILL.

CLASSIFIED GUIDE

Paskolos, perkant namus, daromos ilgiems terminams ir žemais nuošimčiais mėnesiniais išsimokėjimais.

Dėl informacijų, kreipkitės į

MUTUAL FEDERAL SAVINGS

JOHN J. KAZANAUSKAS, prezidentas

2202 W. Cermak Road Chicago, Ill. VIrginia 7-7747

KERELIS BROS. Construction Co.

LIETUVIŲ STATYBOS FIRMA

Projektuojam ir statom įvairius pastatus. Sutvarkom prieš miesto nuostatus nusižengimo (violations) problemas.

2301 WEST 69TH STREET, CHICAGO — TEL. RE 7-8949

KOMUNISTAI VERŽIASI Į SUSIRINKIMUS

Vadovaujantis JAV komunistas Gus Hall, kaip praneša Norman Ross savo straipsnyje "Chicago Daily News" (X. 22), deda pastangų įpiršti studentų susirinkimams komunistus kalbėtojus. Kolumnistas N. Ross sumini, kad tai nėra labai pavojinga, turint galvoje, jog JAV-se tėra tik apie 10,000 kompartijos narių su dešimtį kartų didesniu simpatikų skaičiumi. Tačiau vis dėlto, rašo N. Ross, komunistai yra jėga užėmę Baltijos kraštus, rytų Europos satelitines valstybes, įsistiprinę Kinijoje, šiaurės Viet Name ir šiaurės Korėjoje, ir jie jau valdo ketvirtadalį pasaulio teritorijos su bilijonu gyventojų. Nuo II Pasaulinio karo pabaigos vakariečiai suteikė nepriklausomybę 40 valstybių su arti bilijono gyventojų. Galima pasidžiaugti, kad net 29 Afrikos valstybės, laimėjusios nepriklausomybę, napelinko į komunizmą. Net ir Gvinėja, kuri atrodė jau išslystanti iš vakariečių orbitos, neįtikėtinai stipriai pasipriešino Sovietų pastangoms joje įsistiprinti.

Tačiau komunizmo grėsmė pasilieka. Prieš atvykstančius į universitetus raudonuosius agitatorius kad ir stoja mėgėjai antikomunistai, bet jie nėra tiek pajėgūs, kaip kad ir pvz. mėgėjai smegenų chirurgai. Dėl to reikia pasirūpinti, kad mūsų jaunimas būtų ne tik antikomunistinis, bet ir žinotų, kodėl tokių pažiūrų laikytis.

LENKIJOJ PAKELTOS KAINOS MAISTO PRODUKTAMS

Nuo rugsėjo 15 dienos Lenkijos vyriausybė smarkiai pakėlė kainas visai eiles maisto produktų. Pieno produktai, vynas, degtinė nuo šiol bus brangesni 8—20%.

KALĖDINĖS KORTELĖS
Christmas Cards

"Drauge" jau galima gauti įvairių kalėdinių kortelių. Dabar jau pats laikas siųsti užsakymus, nes nuo užsakymo iki gavimo praeina apie dvi savaites laiko. Gi prieš Kalėdas paštas būna labai apkrautas, todėl galima pavėluoti su prisiuntimu.

RINKINYS NR. 1

A. Nauji įvairus, gražūs religiniai Kalėdų vaizdai su naujais lietuviškais sveikinimo tekstais, kuriuos specialiai šiai progai parinošė žinomas poetas Kazys Bradūnas. Dėžutėj yra 21 kortelė. Kaina $1.50

B. Lietuvių dailininkų: P. Augiaus, V. K. Jonyno, P. Kiaulėno, J. Pautieniaus, J. Steponavičiaus ir T. Valiaus, seniau išleistų 16 sveikinimo kortelių. Kaina $1.00.

RINKINYS NR. 2

Naujos V. Tubelienės Kalėdinės kortelės specialiai šilko spausdinimo būdu pagamintos su lietuviškais pasveikinimais ir sveikinimais. Dėžutėje 10 kortelių. Kaina $1.00.

RINKINYS NR. 3

Dail. Ellen Putris Kalėdinės kortelės trijų rūšių:

1) Naujos žymių pasaulinių menininkų - klasikų Madonų su Kudikiu reprodukcijos. Dežutėje 12 kortelių. Kaina $2.00.

2) Naujos, Jos pačios pieštas "Kalėdų Senelis" su dovanomis. Dėžutėje 12 kortelių. Kaina $2.00.

3) Lietuvos miestų herbai. Seniau išleistos. Dėžutėje 8 kortelės. Kaina $1.50.

RINKINYS NR. 4

Nauji įvairūs gražūs religiniai Kalėdų vaizdai su angliškais sveikinimų tekstais: Madona, Holy Family, Little Angels, Cherub Christmas etc. Dėžutėje 21 kortelė. Kaina $1.00.

Užsakymus siųsti:

Draugas, 4545 W. 63rd St., Chicago 29, Illinois

MISCELLANEOUS

SIUNTINIAI Į LIETUVĄ

Licenzijuota lietuvių įmonė ir registruota U.S. Department of Justice.

COSMOS PARCEL EXPRESS, Corp.
3212 S. Halsted, Chicago 8, Ill.
Tel. — CA 5-1864 ir
MARQUETTE GIFT PARCEL SERVICE
2608 W. 69 St., Chicago 29, Ill.
Tel. — WA 5-2737

Didelis pasirinkimas medžiagų ir visų kitų siuntiniams tinkamų prekių žemomis kainomis

Įmonei vadovauja: **Edvardas Žukauskas ir Vytautas Žukauskas**, abu turį didelį patyrimą. Kalėdiniai maisto siuntiniai iš U.S.A. ir Danijos.

VALYMAS

KILIMAI, APMUŠTI BALDAI valomi. Kambariai plaunami ir dažomi. **J. RUDIS**

Tel. CLiffside 4-1050

MOVING

R. SERĖNAS perkrausto baldus ir kitus daiktus. Ir iš toli. Miesto leidimai ir pilna apdrauda

2047 W. 67 Pl. WA 5-8063

TELEVIZIJAS

paprastas ir spalvotas nebrangiai taisau. Už patarnavimą vietoje $3 už dirbtuvės darbą — $10 ir dalys. Pigios paveikslinės lempos.

J. MIGLINAS
2549 W. 69th St. II a., PR 6-1063

DĖMESIO !

Jeigu jums reikia

GRAŽIŲ VIZITINIŲ KORTELIŲ, kreipkitės į "Draugą", kuris spausdina tokius dalykėlius gražiai, greitai ir prieinama kaina.

DRAUGAS
4545 W. 63rd St, Chicago 29, Ill.
Tel. LUdlow 5-9500

Apsimoka skelbtis "DrAUGE" nes jis plačiausiai skaitomas lietuvių dienraštis. Gi skelbimų kainos visiems prieinamos

Perskaitę "Draugą", duokite jį kitiems pasiskaityti.

CONTRACTORS
Namų statyba ir remontai

VACYS CONSTRUCTION CO.
REZIDENCINIAI,
KOMERCINIAI,
MEDICINOS IR
KITOKI PASTATAI
2501 West 69th Street
HE 4-7482 436-5151

STANKUS CONSTRUCTION CO.

Atlieka planavimo ir statybos darbus, gydytojų ofisų gyvenamųjų ir prekybos pastatų. Jūsų pasirinkimui turime virš 300 įvairių standartinių projektų.

Ofiso ir namų telefonas
PRospect 8-2013
7203 S. Western Ave.
Chicago 36, Illinois

A. ABALL ROOFING

Įsteigta prieš 48 metus

STOGAI — KAMINAI — RINOS NUTEKAMIEJI VAMZDŽIAI

Dedame naujas "copper-alloy" rinas. Jų nereikia dažyti; garantuotos visam laikui. Kaina ta pati kaip ir už galvanizuotas. Taip pat taisome senas rinas, išsmaluojame ir dažome. Darbas garantuotas.

Visokius stogus taisom, atnaujinam arba naujai dengiame. Vartojam fiber-asphalt. Garantuota, kad vanduo nepereis.

Kaminai — Mūrinami, valomi ir taisomi. Taip pat įdedame vamzdžius į originalius kaminus: tinka gazo, alyvos ir anglies apšildymams. Sulaiko drėgmę.

Dažom iš lauko ir vidaus, tinkuojam, dekoruojam ir cementuojame.

Pilnai apsidraudę.—Nemokami apskaičiavimai.—Žemiausios kainos.

Atdara dieną ir naktį bei sekmadieniais.

LA 1-6047 arba **RO 2-8778**

DIRBAME ŽIEMOS METU

HEATING CONTRACTOR

Statome šiltu oru pučiamus pečius, vandens boilerius ir oro vėsintuvus.

Vienintėliai iš lietuvių turime miesto leidimą dirbti naujuose namuose.

CICERO HEATING AND SHEET METAL
2431 So. Kedzie Avenue
Chicago 23, Illinois
Ofiso tel. 277-1442
Juozas Žemaitis OL 6-0412
Victor Skade ST 8-9272

Heating Contractor

Įrengiu naujus ir perstatau senus visų rūšių namo apšildymo pečius ir air conditioning į naujus ir senus namus. Stogų rinas (gutters), vandens šildymui boilerius. Turiu leidimus Jirbti mieste ir užmiesčiuose. Darbas atliekamas greit ir sąžiningai. Apskaičiavimai nemokamai.

DOMAS ŽUKAUSKAS
HEATING & SHEET METAL
Telefonas VI 7-3447
1444 S. Western, Chicago 9, Ill.

PARDAVIMUI

GARBAGE DRUMS
WITH COVERS & HANDLES
30 & 55 gal. Free delivery
5757 S. Halsted & 5622 S. Racine
Tel. 224-4362 • 434-1113

OPPORTUNITES

Groserių ir mėsos krautuvė, su mūr. namu. Pardavimo priežastis — kiti interesai. Šv. Gall parap. 5 kamb. užpakaly, ½ rūsio, 2 "walk-in" šaldytuvai, garažas. Susitarimui skambinti **RE 5-6463.**

Kas tik turi gerą skonį,
Viską perka pas Lieponį!

LIETUVIŲ PREKYBOS NAMAI

TURI DVI KRAUTUVES CHICAGOJE:

BRIDGEPORTE, 3207 S. Halsted St., VIctory 2-4226
Vedėjas E. RUDAITIS

FURNITURE CENTER, INC.
MARQUETTE PK., 6211 S. Western, PRosp. 8-5875
Vedėjas J. LIEPONIS

Pirmad. ir ketvirt., nuo 9 iki 9:30; kitom dienom nuo 9 iki 6 v. v. Penktadieniais vakare iki 9:30 val. vakaro. Sekmadieniais atdara nuo 12 iki 5 valandos.

Perskaitę Draugą, duokite kitiems pasiskaityti.

REAL ESTATE

NAMAI IR ŽEMĖ PARDAVIMUI

63 ir Maplewood apyl., mūr. 6 dideliu kamb. rezidencija. Kilimai. Garažas ir kiti priedai. Tik $16,500

Didelei šeimai ar 2 mažom šeimom daili nuosavybė netoli mūsų įstaigos. Tik $14,000.

4 apartmentų mūras M. pke. Atskiri šildymai gazu. Pirksite nebrangiai.

5 modern. apartmentai ir tuščias 30 p. sklypas Pulaski ir 63 apyl. Tik $34.000.

Netoli M. pko ant plataus sklypo 8 kamb., 5 didelių miegamųjų mūro nuosavybė, 2 modern. vonios, modern. virtuvė, naujas šildymas gazu. $23,500.

71-os ir California apyl. graži originali mūro nuosavybė, apsauga nuo potvynio, mūr. garažas. Savininkui 6 didelių kamb. butas ir $80 pajamų mėn. $22,500.

6 kamb. mūras. Naujas šildymas gazu, modern. virtuvės ir vonia. Garažas. M. p. Tik $16,700.

6 butų mūras. Karšto vand. šildymas alyva, alum. langai, 4 auto mūro garažas. Didelės pajamos. Geroj vietoj. Tik $55,000.

12 butų, graži salė pobūviams, "cocktail lounge", atskiros patalpos susirinkimams, daug įvairių priedų ir įrengimų. M. p-ke. Teiraukitės.

5 ir 4 kamb. 7 metų **mūr. 5 kamb. butas savininkui ir $150 nuomos. 2 auto garažas. M. pke. Tik $31,500.**

6 kamb. mūr. Moderni virtuvė ir vonia, naujas šildymas gazu, dideli ir gražūs kamb., nuo potvynio apsaugotas rūsys, garažas. M. pke. Labai geras pirkinys už $19,500.

1½ aukšto. 2 po 4½ kamb., 7 metų, mūrinis. 2 atskiri šildymai gazu, alum. langai, nuo potvynio apsaugotas rūsys. Gage pke. Tik $31,000.

Puikus 3 butų namas ant gražaus 50 p. sklypo, M. pke., didelės pajamos. Pirksite už $22,000.

2 po 6 mūr. Brigh. Pk. Platus sklypas, garaž., labai gerame stovyje. Pirksite už $18,500.

Modern. 6 didelių kamb., 2-jų metų senumo rezidencija. Įmontuoti virtuvės pečiai, 2 puikios vonios. Radijo sistema. Platus sklypas. 55-os ir Kedzie apyl. Tik $26,500.

Apynauja 7 kamb. rezidencija. Židinys ir 4 dideli mieg., 2 vonios, labai modern. virtuvė, central. oro vėsinimas, kilimai ir kiti geri priedai. Platus sklypas, garažas. Tik $29,500.

2 po 5 kamb. ir 4 k. mūras, atskiri šildymai gazu, nauja elektra, Bridgeporte. $15,500.

NERIS REAL ESTATE
5924 S. Western Avenue Telef. 471-0321

Mūr. 2x6 kamb. Geral užlaikytas namas, Br. P. Naujas šild. $24,500.

Med. 2x6. Rūsys, centr. šild. 45 ir Talman.

Mūr. 1½ auk., 4½ ir 4, tik 8 metų, apsauga nuo potvynio, platus sklypas.

Mūr. 2x4 Br. P. $17,500. Geras susikiekimas.

Mūr. 5 kamb. Moderniška vonia ir virtuvė. 2 bl nuo Maria High School. $17,500.

Mūr. 2x6 ir 1 kamb. rūsy. 44 ir Spaulding. Namas mokasi pats. $25,000.

Mūr. 6—4—3. 37½ lotas. Centr. šildymas. Blokas nuo Mar. Parko.

Mūr. 6—5—5 ir maisto kraut. Geriausia vieta Br. parke.

Mūr. 1½ a. 6 ir 3. Dideli miegami, 2 auto mūr. garažas. M. P. — $24,000.

Med. 2x4. Švarūs kamb. rūsys, 2 auto garažas. Br. Parke. Nebrangus.

Mūr. 4 butai. 65 p. lotas. Br. Parke. $24,000.

Mūr. 10 butų. 7 metų. Marq. Parke

ŠIMAITIS REALTY & INSURANCE
2737 W. 43rd St. CL 4-2390

Žiba gelsvas 3-jų butų gražus, platus mūras. Garažas, dvigubas lotas. $33,000.

..Pažymėkit — $5,000 rendos iš 5 butų 2 aukštų mūro, prie pat M. p-ko. $37,000.

Paskubėkit į puikų 2 butų mūro namą. Naujas šildymas, karpetai, priedai, garažas. $33,400.

Apleistas 2-jų aukštų medinis. 3 butai po 4 kamb. ir bizniui patalpa. Tik $6,000.

Kaip naujas 1½ aukšto medinis. 2 butai, 2 įėjimai. 5 ir 3 kamb. $14,000.

2-jų butų med. Naujas šildymas, platus lotas, arti mūsų. $14,750.

8 metų, 3-jų butų mūras, šalia garažas. Arti parko. $34,900.

50 p. lotas. Marq. p-ke. Prieinama kaina.

Liuksus 6 kamb. mūras. Marq. P-ke. Vyksta į Californią. $25,500.

Brighton P-ke. Biznis, 3 butai. Mūras, 50 p. sklypas. $25,000.

Brighton P-ke. Mūras. 4 kamb. butas. Naujas frontas bizniui. Dėl ligos uždaro. $14,500.

Proga spekuliantui už $20,000 gauti 2 lotus, taverną, 6 kamb. butą, ir gerą mūro namą.

Naujas 2-jų butų mūras. Platus lotas, garažas, arti parko. $22,400.

3 butų mūras. Mūro garažas. Dideli gražūs kamb. Arti ofiso. $31,700.

Naujas 4 kamb. mūras, aukšta pastogė. 35 p. lotas. garažas. Arti M. p-ko. Apsauga nuo potvynio. $18,900.

3 butų mūras ir biznis. $4,600 nuomos metams. Kaina $18,900.

K. VALDIS REAL ESTATE
2458 West 69th Street. RE 7-7200 ar RE 7-8534

Mūr. 2 butai ir pajamos rūsy. 8 m. M. p. $31,500.

Med 2x6 ir ekstra lotas. Brighton p., Prie bažn. $26,800.

Mūr. 4 butai arti mūsų įstaigos. Garažas. $33,000.

Naujas mūr. 2x6. Gage p. Sutinka keisti į bungalow. $41,500.

Mūr. 3 butai ir taverna, sutinka keisti į bungalow. $31,500.

Mūr. 3 butai po 4 kamb., B. p-ke. Garažas. $22,500.

Med. 6 kamb. Garažas, rūsys, pastogė. M. p-ke. $13,900.

Med. 2x4, garažas. Gražiai išlaikytas. B. p-ke. $14,800.

Mūr. 10 metų, 5 apačioj ir 2 viršuj. puiki M. p. vieta. $26,500.

Mūr. 5 kamb. Rūsys ir garažas. 14 metų, arti M. p. $12,500.

Med. 7 kamb. 4 mieg. garažas, graži vieta. $14,500.

Mūr. 3 butai ir patalpa. Viskas išnuomota. 69 ir Rockwell. $29,500.

Nauj. mūr. 3 mieg., garažas, daug priedų M. p. $18.000.

Mūr. 6 kamb., garažas, naujas šild. 30 p. lotas M. p. $16,800.

A. KAIRYS REAL ESTATE
2501 W. 69th ST., HE 6-5151 ar HE 6-2099

Apart. mūr. 12 bt., paj. $12.000, kaina 5½ metinių pajamų. Nupirkęs — nedirbsi.

ALG. BUDRECKAS
2742 W. 43rd Street LA 3-3384

DIDŽIAUSIAS IR GERIAUSIAS NAMŲ IR BIZNIŲ PASIRINKIMAS • APDRAUDA • NOTARIJATAS

LEONAS REAL ESTATE
2735 W. 71st St. WAlbrook 5-6015

4628 S. Sacramento. 4½ kamb. geras butas ir "cleaner" biznis. Pirkite tik $1,000 įmokėję. $12,200.

Marquette Parke. Mūr., 4 butai, cent. šild. Geros pajamos. $36,900.

71 ir Rockwell. 2 butai ir tavernos įrengimai. Bargenas. $29,000.

72 ir Maplewood. Mūr. 7 kamb. rezidencija. 4 mieg. Gazo šilima. $16,000.

VAINA REALTY
2617 W. 71st St. RE 7-9515

9 butai po 3½ kamb. Prieinama kaina.

4844 W. Walton Street
Susitarimui apžiūrėti skambinti po 7 val vak.

Tel. HI 7-0651

Prie parko, kampinis, gražus mūras. 21 apartmentų ir grožio salionas Viskas išnuomota, turim sutartis — "leases". Namas geram stovy, naujai apcementuotas. Naujas stogas, langai ir užpakaliniai laiptai kaip nauji. "Kewanee' pečius, Nr. 14 su naujais vamzdžiais. Metinės pajamos $29,160. Įmokėjęs $30,000 galit nupirkti. **Tel. — CO 1-0523.**

IŠNUOMUOJAMA — FOR RENT

Išnuom. 4 kamb. butas 2-me aukšte, Bridgeporte. $45 mėn. Mrs. Gard, 3827 S. Emerald, tel. 247-2534 arba TO 2-7904.

Išnuom. šviesus 4 kambarių, su vonia, namukas. Yra pečiai apšildymui. 5637 S. Neenah Ave. Kreiptis į savininką tel. BI 7-0609.

Pirkite JAV Apsaugos Bonus !

Skelbkitės "Drauge"

NEPRALEISKITE ŠIĄ PROGĄ

Už $17,700 ir su mažu įmokėjimu galite įsigyti gerą 6 didelių kamb., 3 mieg., mūr. rezidenciją, Marquette P-ke. Puiki galimybė dalį išnuomuoti. Savininkas turi tuoj išvykti iš Chicagos.

A. Norkus Real Estate
2405 W. 51st St. WA 5-5030

Apdraudų Agentūra
Patarnauja visais draudimo reikalais.

BELL REALTY
J. BACEVIČIUS
6455 S. Kedzie Ave., PR 8-2233

Cicero, Parkholme, 2 aukšt. 3 but. mūr., maži įmokėjimai. Savininkas duos antrus morgičius. Tik $28,500.

Cicero, 2 aukšt. mūr., 5 but ir valgykla, virš $500.00 mėn. pajamų iš nuomų. Savininkas išsikelia į Arizoną. Tik $42,500.

Cicero, kampinis 1 aukšt. mūr., virš 2,000 kv. pėdų, puiki vieta restoranui ar "Dime store" krautuv. Artimiausia "Dime store" tik už 2 myliu.

ŠATAS REALTY
4936 W. 15 St., Cicero
Tel: OL 6-2233: OL 2-8907

Mūr. 1—5½ ir 1—5 k. Brighton Prk. 33 skl. Viskas modern. $25,300.

Mūr. 2 — 6, arti mok ir bažn. Brighton Prk. Naujas gazo šild. Gar. 30 pėd. skl. $27,000.

100x134 pėdų skl. prie 162 ir Cicero, Oak Forest. Ill. $3,500.

2 med. namai, geram stovy. 11 butų ir taverna. Virš $500 paj. mėn Town of Lake. $26,000.

ŠIMKUS
REALTY — NOTARY PUBLIC
4259 So. Maplewood Ave.
Telef. 254-7450 arba 927-2046

Marquette Parko rajone geriausioj vietoj daktaras parduoda 19 butų moderniai įrengtą ir labai gerai užlaikytą apartmentinį. Tile modern. vonios. Potvynio kontrolė rūsy. Beveik viskas nauja ar atnaujinta. Pajamų apie $21,000. Viskas išnuomota ant sutarčių. Daugelis gyvena ilgus metus. Kaina $135,000 ar pasiūlymas. Įmokėti tik $20,000. Kreiptis RE 7-2646.

2 BUTAI, 6 ir 4 kamb. Apyl. 31 ir Lawndale. 3 miegamieji. Mokesčiai tik $147. Švari apylinkė. Įkainuotas skubiam pardavimui tik už 10,950. SVOBODA, 3739 W. 26th St. LA 1-7038.

Į LITUANISTIKOS PRAEITĮ PAŽVELGUS

(Iš instituto prezidento dr. Joniko pranešimo)

LI kūrimosi laikotarpis

Būdingosios lietuvių kultūros mokslui bei tyrinėjimui laisvajame pasaulyje Lituanistikos Institutas (LI) buvo įkurtas Amerikos Lietuvių Profesorių draugijos 1951 m. Draugijos valdybos nutarimas steigti institutą buvo priimtas LPDA metiniame suvažiavime Ciceroje, Ill., 1951 m. vasario 17 d. visais dalyvių balsais. Instituto statutui paruošti draugijos valdyba sudarė komisiją, į kurią buvo pakviesti P. Jonikas, D. Krivickas ir V. Viliamas (o pastarajam po kurio laiko išvykus iš Chicagos į New Yorką, trečiuoju nariu įėjo A. Gylys). Komisijos pateiktas statutas 1951 m. lapkričio 17 d. valdybos posėdyje buvo priimtas; jis buvo visų LPDA valdybos narių (G. Galvos, A. Gylio, P. Joniko, D. Krivicko ir K. Žalkausko) pasirašytas.

Tame pat posėdyje draugijos valdyba pakvietė P. Joniką laikinuoju LI prezidentu, kuriam pirmiausia teko patį institutą organizuoti, sudaryti jo organus.

Į LI branduolį laikinojo prezidento, pasirėmusio LPDA valdybos nutarimais (1951. XII. 15—1952. IV. 5), buvo kviečiami tikraisiais instituto nariais šie asmenys: K. Alminauskis, M. Alseikaitė-Gimbutienė, K. Avižonis, J. Balys, A. Bendorius, M. Biržiška, Vc. Biržiška, J. Brazaitis, A. Broel-Plateris, L. Dambriūnas, Z. Ivinskis, J. Jakštas, V. Krėvė-Mickevičius, V. Maciūnas, J. Matusas, K. Pakštas, J. Puzinas, A. Salys, A. Sennas, Pr. Skardžius, S. Sužiedėlis, A. Šapoka, V. Trumpa, A. Vasiliauskas (istorikas), A. Vaičiulaitis, V. Viliamas. Į tą branduolį buvo kviečiami statuto numatyti "atitinkamų specialybių buvę pirmojo ir antrojo skyrimo Lietuvos Mokslų Akademijos akademikai, nariai bendradarbiai bei korespondentai ir sekcijų vedėjai, gyveną Vakarų pasaulyje; Lietuvių Profesorių draugijos Amerikoje valdybos paskirti asmenys, turį tikrojo nario kvalifikacijas" (būtent, Lietuvoje dėstę ar užsienyje dėstą ar dėstę lituanistinių mokslų dalykus aukštosiose mokyklose).

LI oficialiai buvo atidarytas atitinkama laik. prezidento P. Joniko kalba Chicagoje 1952 m. kovo 2 d., LPDA suruoštame lietuvos universiteto 30 metų sukakties minėjime.

Dar 1951 m. buvo laik. prezidento pakviesti ir laikinieji LI skyrių vedėjai: V. Maciūnas (Lietuvių Literatūros skyriaus), J. Balys (Liet. Tautotyros), J. Puzinas (Liet. Proistorės), A. Šapoka (Liet. Istorijos) ir K. Pakštas (Liet. Geografijos). Nebuvo paskirtas Lietuvių Kalbos sk. vedėjas, nes instituto organizacinėje stadijoje nebuvo tada tam būtino reikalo, ir JAV Lietuvių Kultūros istorijos skyriaus, į kurį LPDA nebuvo paskyrusi narių, nes tada valdybos neturėtų žinių, kurie asmenys tam būtų tinkamiausi.

Pagaliau LI buvo įteisintas Illinojaus valstybėje, 1953 m. jį įregistravus valstybės sekretoriaus įstaigoje kaip nepelno organizaciją (korporaciją). Šį inkorporavimo aktą pasirašė: A. J. Rudis, P. P. Gaddy, J. J. Bachunas, P. Jonikas, St. P. Balzekas, D. Kuraitis, B. Urba ir S. Biežis.

Palyginti sunkiai ėjo ir ilgai užsitęsė įždo tarybos (IT) organizavimas, nes daugelis kviečiamųjų į ją asmenų (ypač vad. biznieriai) nerodė didesnio susidomėjimo kultūrine sritimi; o antra, norėta surasti, ypač į IT valdybą, asmenų, kurie būtų ir pinigingi, ir visuomenei reprezentatyvūs, į kuriuos platesnės visuomenės grupės palankiau žiūrėtų (nors šiaip institutas buvo ir yra nepolitinė bendrinė lietuvių mokslo institucija). Pagaliau 1953 m. vasario 20 d. Chicagoje pas inž. A. J. Rudį įvyko pasitarimas, kuriame buvo išrinkta IT valdyba: pirm. A. J. Rudis, vicepirm. J. Bačiūnas ir adv. P. P. Gaddy, ižd. D. Kuraitis ir sekr. J. Kutra. Netrukus po to, susitarus su IT valdyba, buvo pakviesti šie IT nariai: prel. I. Albavičius, A. Baliūnas, S. P. Balzekas, dr. S. Biežis, dr. M. J. Colney, Lietuvos konsulas dr. P. Daužvardis, P. Gaučys, J. P. Ginkus, Just. Mackevičius, J. Pakel, A. Semėnas, dr. V. P. Tumasonis, prel. B. Urba ir J. Vilkaitis; ex officio įėjo ir instituto prezidentas.

Sudarius laikinuosius LI organus, laik. prezidentas 1954 m. pradžioje paskyrė 3 asmenų komisiją (A. Baliūną, A. Broel-Platerį ir J. Kutrą) reguliariam instituto prezidentui rinkti. LI prezidentu buvo išrinktas P. Jonikas.

Netrukus po to, 1954 m. antrojoje pusėje, korespondenciniu būdu buvo jau išrinkti instituto skyrių vedėjai — tie patys, kurie buvo anksčiau laik. prezidento paskirti, ir naujai pririnktas Lietuvių Kalbos skyriaus vedėjas A. Salys. JAV Lietuvių Kultūros Istorijos skyriaus vedėjas nebuvo renkamas, nes dar neturėta to skyriaus narių.

Finansiniai reikalai

Svarbus LI veiklos ramstis turėjo būti lėšos. Tačiau IT lauktosios veiklos nepasisekė išvystyti.

1954 m. liepos 28 d. IT valdybos posėdyje buvo nutarta paskelbti atsišaukimą, raginantį visuomenę aukoti institutui, o taip pat kreiptis tuo reikalu į organizacijas, kas netrukus IT valdybos bei instituto prezidento pastangomis ir buvo padaryta. 1955 m. gegužės 18 d. posėdyje prez. buvo pasiūlyta IT valdybai surasti lėšų leisti pirmajam instituto veikalui, A. Šapokos "Vilniaus miesto istorijai". IT valdybos pirm. Rudis pats pasižadėjo duoti lėšų tam veikalui išspausdinti. Tačiau paskui autoriui atsisakius beduoti institutui tą veikalą leisti, atkrito ir A. Rudžio pasižadėjimas.

IT valdybos technikiniam darbui dirbti pastarajame jos posėdyje buvo pakviestas IT reikalų vedėju K. Girvilas. Jis savo lėšomis važiavo į Kanadą tęsti finansinių pasitarimų su A. Šapoka dėl minėtojo veikalo leidimo ir šiaip mėgino IT veiklą judinti, nors ir jis tik tam ri botą laiką tegalėjo skirti.

Tokiomis aplinkybėmis nedaug kas praktiškai tegalėjo būti pasiekta lėšų telkime. Apie 600 dol. įplaukė į LI iždą dar prieš IT susidarant. Daugumas įnašininkų aukojo smulkesnėmis sumomis: po 5, 10, 25 dolerius. Tik keli skyrė po 100 dolerių: Amerikos Lietuvių Tautinė sąjunga, K. Vičas, LPDA ir K. Girvilas. Šių metų pradžioje dr. J. Dauparas į LI kasą įnešė 1000 dol., juos skirdamas specialiam tikslui — A. Mažiulio lituanistinei studijai "Lietuviškajai krikščiony b ei" baigti. J. B. įnešė 200 dol.

Pagaliau 1963. IX. 14. buvo sukviesti IT nariai į susirinkimą Chicagoje, kur buvo perrinkta ir IT valdyba, į kurią įėjo: A. Baliūnas (pirm.), adv. K. Šidlauskas ,vicep.), K. Girvilas (sekr.) ir A. Semėnas (ižd.); valdybai pačiai pavesta kooptuotis antrąjį vicepirmininką. Tame pat susirinkime buvo priimta (LI prezidento paskirtos komisijos patikrinta piniginė instituto apyskaita.

Instituto uždavinių vykdymas

Nepavykimas surinkti daugiau lėšų į instituto kasą neišvengiamai turėjo neigiamai atsiliepti ir instituto užsibrėžtų tikslų siekimui bei jo uždavinių vykdymui. Iš atliktų darbų, tuos uždavinius vykdant, pažymėtini šie svarbesnieji.

Rūpinantis lituanistinio prieauglio reikalu, buvo suruošti Chicagoje Aukštesnieji Lituanistikos kursai, kurie truko nuo 1955 m. lapkričio 12 d. iki 1956 birž. 1 d. Buvo 75 paskaitos, skaitytos B. Babrausko (lietuvių literatūros), J. Balio (liet. tautosakos), P. Joniko (liet. kalbos), S. Kolupailos (Liet. geografijos), A. Broel-Platerio (Liet. teisės), V. Sruogienės (Liet. istorijos) ir A. Varno (liet. tautodailės). Klausytojų bendrai buvo iki 20 (nors į atskiras paskaitas ateidavo žymiai mažiau), o kursų baigimo pažymėjimai buvo duoti penkiems asmenims (Onai Ališytei, Jonui Kaunui, Daliai Norkaitei, Audronei Stakytei ir Sofijai Tomarienei). Kursams, kurių paskaitos ėjo nemokamai iš tėvų jėzuitų gautose patalpose, vadovavo B. Babrauskas. Kursai nebebuvo tęsiami dėl lankytojų stokos.

(Pabaiga rytoj)

Sven Lintgren rodo didelę skylę laive, kurią padarė JAV laivus puolą Kubos lėktuvai.

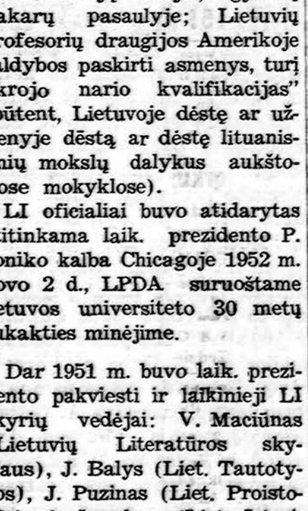

Adlai Stevenson skundžiasi, kad demonstracijos prieš jį Dallas, Tex., buvo suruoštos tik neatsakingų asmenų.

ARTĖJANČIŲ VĖLINIŲ PROGA

Minėtini mirę Lietuvos diplomatijos tarnybos darbuotojai

DR. P. MAČIULIS

Senu, gražiu lietuvių papročiu prisimintini Vėlinių dieną maldose visi mirusieji, kaip Katalikų Bažnyčioje nuo amžių buvo patvarkyta. Pirmoj eilėj, aišku, kiekvienas mini savo šeimos artimuosius, gimines, bičiulius. Be pamaldų bažnyčiose, miestuose būdavo lankomos kapinės, nes jas pasiekti būdavo tam priemonių. Kiekviena šeima ant savo narių kapo įžiebdavo žvakutes ir mintimis tarsi jungdavosi su "išėjusiais Anapus... Tokiame Kaune, kur buvo didelis kapinių sklypas, skirtas Lietuvos karių kapams su savotišku, didžiuliu paminklu, Vėlinių dieną būdavo kasmet pamaldos žuvusiems už Lietuvos laisvę. Žmonės rinkdavosi iš viso miesto, visi jausdavo pareigą ateiti į tas pamaldas ir pagerbti mirusius už Lietuvos laisvę.

Kauno Įgulos bažnyčia nebuvo niekam labai patraukli, bet ji buvo lyg vyriausybės nuosavybė, todėl vargonininkas ir choristai, kaip ir valstybinėje operoje, būdavo atlyginami. Kaip švenčių dienomis pamaldų metu, taip ir Vėlinių dieną kapinėse Įgulos bažnyčios choras nepaprastai gražiai sugiedodavo "Libera" ir kitas giesmes, tai dienai skirtas. Gražių dalykų mėgėjai ateidavo šitų giesmių pasiklausyti ir neapsivildavo — būdavo ko paklausyti.

Laisvos Lietuvos metu jau buvo nutarta Kauno kapines uždaryti, ir naujoms kapinėms surastas dešiniajam Nemuno krante gražus sklypas už Petrašiūnų, buv. kamendulų vienuolyno pašilėje. Antrojo bolševikmečio metu kapinės buvo uždarytos, tik vargu buvo kas iškeltų palaikus tokių žmonių, kaip, prof. Jauniaus, J. Naujalio, Vokietaičio, J. Jablonskio, Čepinskio, J. Tubelio, M. Šleževičiaus, dr. D.. Zauniaus, prof. J. Aleksos, J. Purickio ir daugelio kitų, daug nusipelniusių Lietuvai žmonių.

Diplomatinės tarnybos darbuotojų sąraše tik du buvę Užsienio reik. ministeriai tebuvo palaidoti Kauno kapinėse, — daugumas jų išmirė V. Europos kraštuose. Bet turime ir bolševikinio smurto aukų.

Ištremti Jonas Aukštuolis ir Voldemaras Čarneckis su šeima, Kazimieras Bizauskas, Nepriklausomybės akto signataras, buvęs atstovas Washingtone, žuvo 1941 m. birželio mėn. Červenės miškuose, nežinomas likimas Leopoldo Bagdono, Juozo Radusio Godliausko su šeima ir Žvirono. Tik buv. paskutinis Užsienio reik. min. Juozas Urbšys ir vėliau ištremtas Klimas Petras, paskutinis mūsų atstovas Paryžiuje, grįžo paliegę Kaunan.

Iš buv. V. Europoje ir Amerikoje atstovų, be vieno kito, veik visi jau išmirę. Taip 1954 m. Paryžiuje mirė ilgametis mūsų atstovas Maskvoje Jurgis Baltrušaitis, ir netoli Paryžiaus — pagarsėjęs rašytojas Oskaras Liubič-Milašius, Šveicarijos Lugane — dr. Jurgis Šaulys, Nepriklausomybės akto signataras, P. Prancūzijoje — Jurgis Savickis, žinomas rašytojas, Kanadoje užmerkė akis buv. atstovas Švedijoje Vytautas Gylys, o Stokholme buvęs anksčiau atstovas, rašytojas J. Jurkūnas - Šeinius, Washingtone užgęso Paulius Žadeikis, o P. Amerikoje, Buenos Aires mieste, Argentinoje buvęs atstovu ats. gen. Teodoras Daukantas, (pastaraisiais metais tėvų marijonų globojamas) ir pagaliau Montevideo mieste, Urugvajuje širdies smūgiu — dr. Kazimieras Graužinis. Prisimintini ir Narjauskas, L. Dymša, Staneika.

Kartą, tiesa, dr. B. Palioko iniciatyva Chicagoje buvo suruoštos pamaldos 1962 m. rugsėjo mėn. buvusių Užsienio reik. min-jos darbuotojų už mirusius bendradarbius ir jų šeimas, bet tik dr. P. Daužvardis teatsilankė, lyg išvardytieji žuvę prievartos mirtimi, ar išsiskyrę iš mūsų tarpo natūralia mirtimi Lietuvai ir lietuviškam darbui nieko nebūtų davę... Net ir tie, kurie laimingo atsitiktinumo dėka tebetęsia Užs. reik. m-jos darbų paskirtį neberanda laiko bent kartą į metus prisiminti visus tuos, kurie anksčiau Lietuvai yra daug dirbę ir tuo pačiu įgiję moralinės teisės būti atmenami.

KNYGOS JŪSŲ BIBLIOTEKAI

Jurgis Savickis: Žemė dega, rašytojo ir diplomato atsiminimai iš 1939—1945 m., kruviniausio ir tragiškiausio mūsų tėvynės ir Europos istorijoje. Apie 870 psl. dviejuose tomuose po **$4.50**

Jonas Aistis: Apie laiką ir žmones, literatūriniai atsiminimai apie laisvėje kylantį Kauną ir jo kultūrinį kilimą. **$2.50**

Užsakymus ir pinigus siųskite:

DRAUGAS

4545 West 63rd Street, Chicago 29, Illinois

J. F. EUDEIKIS

LAIDOTUVIŲ DIREKTORIUS

TRYS MODERNIŠKOS KOPLYČIOS

4605-07 South Hermitage Avenue
Tel. YA 7-1741-2

4330-34 South California Avenue
Telefonas LA 3-0440 ir LA 3-9852

Petkus

TĖVAS IR SŪNUS

MARQUETTE FUNERAL HOME

TRYS MODERNIOS KOPLYČIOS

2533 West 71st St. Telef. GRovehill 6-2345-6
1410 S. 50th Ave., Cicero, TOwnhall 3-2108-09

ĮĖJIMAS AUTOMOBILIAMS STATYTI

Laidotuvių Direktorial

MAŽEIKA & EVANS

6845 SO. WESTERN AVE.

TRYS MODERNIŠKOS AIR-CONDITIONED KOPLYČIOS

MAŽINOMAS VIETA

REpublic 7-8600 REpublic 7-8601

LAIDOTUVIŲ DIREKTORIAI

Lietuvių Laidotuvių Direktorių Asociacijos Nariai

STEPONAS C. LACKAWICZ
2424 W. 69th STREET Tel. REpublic 7-1213
2314 W. 23rd PLACE Tel. VIrginia 7-6672

PETRAS BIELIŪNAS
4348 S. CALIFORNIA AVE Tel. LAfayette 3-3572

ANTANAS M. PHILLIPS
3307 LITUANICA AVE. Tel. YArds 7-3401

POVILAS J. RIDIKAS
3354 S. HALSTED STREET Tel. YArds 7-1911

LEONARDAS F. BUKAUSKAS
10821 S. MICHIGAN AVE. Tel. COmmodore 4-2228

JURGIS F. RUDMIN
3319 S. LITUANICA AVE. Tel. YArds 7-1138—1139

VASAITIS — BUTKUS
1446 S. 50th AVE., CICERO, ILL. Tel. OLympic 2-1003

A. † A.

ANTANAS YUKTONIS

Gyveno 10524 S. Sawyer Ave.

Mirė spalio 27 d., 1963, 6 v. r., sulaukęs 78 m. amžiaus.

Gimė Lietuvoje. Kilo iš Biržų apskr., Pabiržės parapijos, Snukščių kaimo.

Amerikoje išgyveno 58 m.

Pasiliko dideliame nuliūdime duktė Violet Markus, žentas Anthony, 2 sūnūs: Edward, marti Mildred ir Alphonse, marti Lydia, 5 anūkai: Celeste ir Anthony Markus, Nancy, Yvette ir Edward Yuktonis su žmona, Veronica, proanūkas Michael Yuktonis, brolis Paul, sesers duktė Stella Addis, jos vyras Ivan ir šeima, pusseserė Anna Valulis, giminės Henriann ir Thomas Kalata ir Charles Wilkas, kiti giminės, draugai ir pažįstami.

Kūnas pašarvotas Leonard Bukausko koplyčioje, 10821 S. Michigan ave.

Laidotuvės įvyks treč., spalio 30 d., iš koplyčios 8:30 val. r. bus atlydėtas į Visų Šventų parapijos bažnyčią, kurioje įvyks gedulingos pamaldos už velionies sielą. Po pamaldų bus nulydėtas į Šv. Kazimiero kapines

Nuoširdžiai kviečiame visus: gimines, draugus ir pažįstamus dalyvauti šiose laidotuvėse.

Nuliūdę: Duktė, sūnūs, žentas, marčios, anūkai ir proanūkai.

Laid. direkt. Leonardas Bukauskas, Tel. CO 4-2228.

A. † A. ONA BALKAUSKIENĖ

(PASPIRGYTĖ)

Anksčiau gyv. Town of Lake apylinkėj .

Mirė spalio 28 d., 1963, 6 val. ryto, sulaukus pusės amžiaus.

Gimė Lietuvoje. Kilo iš Jurbarko parapijos, Klišių kaimo.

Pasiliko dideliame nuliūdime sūnus Anthony, marti Agnes, duktė Ann Nowick, žentas John, 7 anūkai, 2 proanūkai, pusseserė Kotryna Matkevičienė su šeima, brolio vaikai: Mary Balakavičius su šeima., Catherine Kamarauskas su šeima, Anna Paulson su šeima, Dorothy Kopcyznski su šeima, Walter Presberg su šeima ir Anna Matwiczek su šeima ir kiti giminės, draugai ir pažįstami.

Kūnas bus pašarvotas antrad., 5 val. vak. John F. Eudeikio koplyčioje, 4605 S. Hermitage Ave.

Laidotuvės įvyks ketv., spalio 30 d., iš koplyčios 8:30 val. ryto bus atlydėta į Šv. Kryžiaus parapijos bažnyčią, kurioje įvyks gedulingos pamaldos už velionės sielą. Po pamaldų bus nulydėta į Šv. Kazimiero kapines.

Nuoširdžiai kviečiame visus: gimines, draugus ir pažįstamus dalyvauti šiose laidotuvėse

Nuliūdę: Sūnus, duktė, marti, žentas, anūkai ir proanūkai.

Laidot. direkt. John F. Eudeikis Tel. YArds 7-1741.

A. † A. PETER ANDRUŠKA

(ANDREWS)

Gyveno 4325 S. Fairfield Ave.

Mirė spalio 27 d., 1963, sulaukęs pusės amžiaus.

Gimė Lietuvoje. Amerikoje išgyveno 50 m.

Pasiliko dideliame nuliūdime duktė Carmen Durrance, duktė Anna Mattis, duktė Stella Akalaitis, žentas Clement, sūnus John Mattis, marti Catherine, duktė vienuolė kazimierietė, Sesuo M. Reparata, sūnus Joseph Mattis, marti Sue, 3 anūkai, pusseserė Petronėlė Baniulis, jos vyras John ir šeima, kiti giminės, draugai ir pažįstami.

Kūnas pašarvotas Petro Bieliūno koplyčioje, 4348 S. California Avenue.

Laidotuvės įvyks treč., spalio 30 d., iš koplyčios 8:30 val. ryto bus atlydėtas į Švč. P. M Nekalto Prasidėjimo parapijos bažnyčią, kurioje įvyks gedulingos pamaldos už velionies sielą. Po pamaldų bus nulydėtas į šv. Kazimiero kapines.

Nuoširdžiai kviečiame visus: gimines, draugus ir pažįstamus dalyvauti šiose laidotuvėse.

Nuliūdę: Dukterys, sūnūs, marčios, žentai ir anūkai.

Laidot. direkt. Petras Bieliūnas. Tel. LA 3-3572.

GUŽAUSKŲ BEVERLY HILLS GĖLINYČIA

Geriausios gėlės dėl vestuvių, banketų, laidotuvių ir kitų papuošimų

2443 WEST 63rd STREET

Telef. PR 8-0833 PR 8-0834

PIRKITE DABAR TIESIOG NUO MR. NELSON

SAVININKO

SAINT CASIMIR MONUMENT CO.

3911 West 111th Street

Didžiausias Paminklams Planų Pasirinkimas Visame Mieste

Telef. — CEdarcrest 3-6335

Vienas blokas nuo kapinių

Pasinaudokite Draugo „Classified" skyriumi.

Skaitykite ir platinkite dienr. Draugą.

APLINK MUS

× **Kun. Juozas Vaišnys, SJ,** šiuo metu Washingtone, Georgetown universitete, gilinąs prancūzų kalbą, lapkričio pradžioje grįš į Chicagą ir to mėnesio gale išvyks į Montreal, Kanadą. Chicagos visuomenė, norėdama atsidėkoti už jo didelį įnašą į mūsų lietuviško gyvenimo veiklą, rengia jam eilę išleistuvių. Rengėjai skautai, tautininkai, marijampoliečiai. LST Korp! Neo-Lithuania, kuriai jis per 14 metų korporacijų metinių švenčių proga atnašaudavo šv. mišias, pasakydavo pras mingus pamokslus, dalyvaudavo iškilmingame posėdyje, tikisi, kad ir šių metų metinėje šventėje, kuri įvyks lapkričio 16 d., kun. Juozas Vaišnys, SJ, galės dalyvauti.

× **Kun. Jonas Baltrušaitis,** MIC, gyvenąs tėvų marijonų namuose Clarendon Hills, Ill., Loreto ligoninėje turėjo sunkią operaciją. Ligonis gydytojų priežiūroje pamažu sveiksta.

× **Dr. Pranas ir Aldona Mažeikai** įstojo į Lietuvių Fondą su tūkstantine. Fondo pinigų suma pasiekė 91,000 dol., kuriuos suaukojo 329 asmenys, šeimos arba organizacijos.

× **Juozas Kajeckas,** Lietuvos atstovas, ir Povilas Dargis buvo pagrindiniai kalbėtojai dr. P. Grigaičiui, Naujienų redaktoriui, surengtam bankete praėjusį šeštadienį Lietuvių auditorijoj jo 80 m. amžiaus sukakčiai paminėti. Žodžiu sveikinusiųjų tarpe buvo Juozas Bačiūnas, P-LB valdybos pirmininkas, kongresmanas Murphy, gen. konsulas dr. P. Daužvardis, Justas Mackevičius, Jonas Kazanauskas, D. Kuraitis, Jonas Pakel, ALT pirmininkas L. Šimutis ir kt. Programai vadovavo teisėjas A. Wells. Meninę progamos dalį išpildė Skeveriūtė, St. Baras ir A. Brazis.

× **Šv. Kryžiaus lietuvių parapijos** bažnyčioje praėjusį sekmadienį keliasdešimt vaikų priėmė pirmąją komuniją.

× **Prof. Z. Ivinskis** iš Europos per kun. J. Vaišnorą, MIC, atsiuntė Marijampolės gimnazijos komitetui straipsnį iš vysk. Pr. Būčio pasakojimų apie Marijampolės gimnazijos mokytojus ir auklėtinius. Straipsnis bus panaudotas ruošiamai monografijai, kuri numatoma išleisti kitais metais.

× **Bažnyčios remonto darbai ir fondas.** Šv. Kryžiaus lietuvių parapijos bažnyčios remonto darbams ir jų išlaidoms apmokėti steigiamas specialus fondas. Fondui rinkliavos diena yra kiekvieno mėnesio pirmasis sekmadienis. Praėjusį sekmadienį šio fondo reikalui išdalinti konvertai, o sekantį sekmadienį (lapkričio 3 d.) jie bus surinkti. Bažnyčios remontas kainuos $60,000.

× **Amerikos Lietuvių R. Katalikų Federacijos** organizuojamos liet. dailininkų Religinio Meno parodos jury komisiją sudaro šie dailininkai: prof. Adomas Varnas, Mikas Šileikis, Povilas Kaupas, Aleksandras Marčiulionis ir Zita Sodeikienė

Šią parodą rengiamasi atidaryti Chicagoje Jaunimo Centre — Čiurlionio galerijoj.

× **Neo-Lituanų gausus orkestras** iš jaunų gabių muzikantų yra pakviestas groti **Vyčių choro** metiniame koncerte š. m. lapkričio 17 d. Dariaus Girėno salėje. Kas jį girdėjo grojant, tas ir vėl norės jį išgirsti ir jo grojamus šokius pašokti. Puiki proga įdomiai pasilinksminti kartu su Lietuvos vyčiais ir jų choru kartu pabendrauti lietuviškoje aplinkoje. (Pr.)

Chicagos žinios

LIETUVĖS NUOTRAUKA PIRMAME PUSLAPYJE

Garsindamas reikalą atsukti vieną valandą laikrodį atgal, "Chicago's American" spalio 26 d. numeryje per 4 skiltis įsidėjo lietuvaitės Joanos Bagdonaitės nuotrauką, parodančią, kaip ji susirūpinusi, kad neužmirštų laikrodį užstatyti pagal naują laiką.

NAUJAS POLARIS — LAIMĖJIMAS GYNYBOJ

Laivyno operacijų vado pavaduotojas admirolas Claude V. Ricketts, atvykęs į Laivyno Dienos pietus Chicagoje, sekmadienį savo kalboje pasidžiaugė, kad naujasis Polaris A-3, neseniai iš panėrusio povandeninio laivo iššautas į taikinį už 2,300 mylių, siekia arti 900 toliau, negu anksčiau turėtieji. Tai didelis laimėjimas JAV gynyboje.

IR VĖL REKORDINĖ ŠILUMA

Penktadienį aukščiausia temperatūra Chicagoje buvo 79 laipsniai. Tai vėl naujas rekordas spal. 25 dienai. Ankščiau aukščiausia spalio 25 d. temperatūra buvo 77 laipsniai, užregistruota 1952 metais.

AKLI GERAI MOKOSI

Aklas dr. Peter Purnam pravedė tyrimus, kurie parodė, kad akli universitetų studentai gerai mokosi. Iš jų net 70 procentų pažymių vidurkį turi B. Aklieji studentai daugiausia ruošiasi būti mokytojais, socialinės tarnybos darbininkais, patarėjais.

ITALIJOS, BAVARIJOS, N. ZELANDIJOS VAIZDAI

Gamtos vaizdų mėgėjai ir norintieji pažinti įvairių kraštų gyvenimą, su malonumu praleis valandą laiko Today teatre (Madison ties Dearborn), kur iki ketvirtadienio imtinai rodomi Italijos, Bavarijos, Naujosios Zelandijos vaizdų filmai, politinės ir sporto įdomybės.

SUŽEISTAJAM $150,000

Apylinkės teismas Chicagoje priteisė $150,000 šoferio William Wright, 33 m., naudai., kuriam buvo įlaužtas kaukolės kaulas ir kairys kelis. Taip pat jam padarytas nepagydomas smegenų sužalojimas. Kaltais rastas Gred Wallace, kuris lenkė sunkvežimį, neturėdamas laisvo kelio, ir susidūrė su tuo prie šais atvažiuojančiu nelaimingai sužeistuoju; be to, kartu rastas ir sunkvežimio šoferis, kuris važiavo perdaug arti prie kito sunkvežimio ir lenkiantis negalėjo į jų tarpą įsisprausti, pastebėjęs pavojų. Abu kaltieji turės sumokėti priteistą sumą.

GALI NETEKTI $1,500,000

Chicagos parkų distriktas gali netekti $1,500,000, kuriuos Montgomery Ward fondas paskyrė statybai muzikos estrados Grant parke. Tos sumos dovanotojai yra jau 1961 metais pastatę sąlygą, kad parkų distriktas praras paskirtą sumą, jeigu iki 1963 m. gruodžio 12 d. nebus pateikti tokios muzikos estradai statybos planai.

WILSON — DVIRATININKAS

Policijos vadas Orlando Wilson, su savo žmona ir dukterimi, savaitgaliais pradėjo važinėti dviračiu Lincoln parke. Sako, kad jam tai sveikatai naudinga.

UŽSIMUŠĖ ADVOKATAS

Bevalydamas vandens nutekėjimo vamzdžius prie stogo, nukrito advokatas John D. Bolger, 65 m. amžiaus, ir mirė nugabentas į Elgino ligoninę. Advokatas Bolger turėjo savo raštinį Chicagos miesto centre, o gyveno Elgine.

Prof. Adomas Varnas, Jaunųjų dailininkų klubo pirmininkė dail. Dalia Verbickaitė ir dail. Antanas Tamošaitis Čiurlionio galerijoje, atidarant dail. A. Tamošaičio darbų parodą.

Nuotrauka V. Račkausko

ANT. TAMOŠAIČIO DAILĖS PARODA ATIDARYTA ČIURLIONIO GALERIJOJE

Praėjusio šeštadienio popietėje Čiurlionio galerijon susirinko gražus būrys meno mėgėjų **dail. Antano Tamošaičio** parodos atidaryman. Šio įvykio konteste matėsi akivaizdus mūsų jaunųjų ir vyresniųjų dailininkų bendradarbiavimas. Taigi, jei kai kur mūsuose yra kalbama apie generacijų ir jaunimo bei senimo bedugnes, tai dailininkų šeimoje šito nėra. Antano Tamošaičio parodą Chicagoje ruošė mūsų Jaunųjų menininkų klubas, kurio narių kūrybos parodą turėjome progos regėti tose pačiose patalpose prieš porą savaičių.

Dabar vykstanti A. Tamošaičio darbų paroda tad ir buvo šeštadienį atidaryta trumpais jaunųjų dailininkių **B. Bulotaitės** ir Jaunųjų dailininkų pirmininkės **D. Verbickaitės** žodžiais, pasveikinant iškilmės dalyvius ir svečią iš Kanados — dail. A. Tamošaitį. Prie šios parodos suruošimo savo darbu daugiausia ir prisidėjo dail. **B. Bulataitė,** o taipgi dail. **G. Žumbakienė.**

Čiurlionio galerijos vyr. direktorius **Viktoras Petravičius** kiek ilgesnėje savo kalboje vaizdžiai paryškino kūrybinę meno sampratą, susiedamas ją su nūdienine mūsų tapyba (V. Petravičiaus žodis bus ištisai atspausdintas šeštadienio Kultūriniame Drauge). Gale dail. A. Tamošaitis jautriai padėkojo už parodytą prielankumą visiems čikagiečiams, o ypač savo buvusiam mokytojui prof. **Adomui Varnui už atsilankymą** šios parodos atidaryman.

Po šios oficialios, bet nenuobodžios ir trumpos dalies gausus susirinkusių meno mėgėjų ir šiaip kultūrininkų būrys pasivaišino tradicine kavute, gyvai komentuodami išstatytuosius darbus ir dalindamiesi pirmaisiais parodos įspūdžiais.

—k. p.

Chicagoj ir apylinkese

Emilija ir Petras Trainauskai

ATŠVENTĖ AUKSINĮ JUBILIEJŲ

Petras ir Emilija Trainauskai, ilgamečiai Chicagos gyventojai, Draugo skaitytojai ir visuomenės veikėjai, dabar gyvenąs Oak Lawn, Ill., gražiai atšventė savo vedybų auksinį jubiliejų. Rugsėjo 1 1d. jų intencija šv. mišias Švč. P. M. Gimimo bažnyčioj atnašavo kun. W. Urba ir suteikė jubiliatams palaiminimą.

Po bažnytinių apeigų vaikai suruošė pietus tėvų namuose. Atsilankė kun. Jonas Velutis iš Šv. Christinos parapijos, pasvei kino jubiliatus ir pasakė gražią kalbą. Sveikino susirinkę giminės, draugai ir svečiai. Pagiedojo "Ilgiausių metų". Susijaudinę Trainauskai dėkojo svečiams už atsilankymą, nuoširdžius sveikinimus, dovanas ir parodytą prielankumą.

Petras Trainauskas atvyko į Ameriką 1909 m. Išdirbęs Bert Packing Co. 30 metų, dabar išėjo pensijon.

Emilija atvyko į Ameriką 1910 m. Priklauso Moterų sąjungos 75 kp. Yra energinga veikėja ir ne tik pati priklauso dar ir savo tris dukteris įrašė į sąjungą. Visos trys yra valdyboj.

Jubiliatai šia proga įsirašė į trijų lietuviškų vienuolynų rėmėjus. Petras ir Emilija yra labai malonūs ir vaišingi žmonės. Trainauskai išaugino gražią katalikišką šeimą. Sūnus Jeronimas vedęs ir su Bernice augina vieną sūnų. Duktė Bertha, ištekėjus už Kokowski, augina 2 sūnus. Irena, ištekėjus už Freiberg, augina 2 sūnus ir dukrą. Trainauskai taip pat išaugino vieną augintinę, brolio dukrą Stellą, kuri šįmet ištekėjo.

Emilija neseniai pergyveno sunkią operaciją. Gulėjo Šv. Kryžiaus ligoninėj dr. Adamski priežiūroje. Visi džiaugiasi, kad sustiprėjo ir grįžo į namus. Sąjungietės linki Trainauskams Dievo palaimos, geros sveikatos ir sulaukti deimantinio jubiliejaus. **75 kp.**

SUVALKIEČIŲ DRAUGIJA MINĖJO SUKAKTĮ

Chciagos Suvalkiečių draugija praėjusį sekmadienį atšventė savo įsikūrimo sidarb. sukaktį Dariaus Girėno posto salėj. Sveikinimo kalbas pasakė Lietuvos atstovas J. Kajeckas, gen. konsulas dr. P. Daužvardis, ALT pirm. L. Šimutis, ALT vicepirm. dr. P. Grigaitis, M. Gudelis, adv. E. Pietkiewicz, V. Šimkus. Programą pradėjo ilgametė draugijos pirmininkė Adelė Burbienė, vadovavo Antanas Gintneris. Sveikinimo žodį pasakė buvusi pirmoji pirmininkė Ona Švirmickienė.

Po sveikinimų sekė labai gera meninė programa — koncertas. Dainavo solistai Roma Mastienė, A. Brazis ir J. Vaznelis. Dainavo solo dainas ir duetus. Sukaktuvinė programa baigėsi skoningai paruošta vakariene ir šokiais. Vakarienę pradedant, maldą atkalbėjo prel. Ig. Albavičius. Publikos parengime buvo daug.

Suvalkiečių draugijos valdybą sudaro: Adelė Burba, pirm., Julė Sačauskas, vicepirm., Estelė McNamee, nut. rašt., Leona Baltis, fin. rašt., Kazys Malonis, ižd., ir Ona Švirmickienė, korespondentė. —D-vis

IŠ ARTI IR TOLI

J. A. VALSTYBĖSE

— **Vliko dvidešimtmečio proga** pasirodys specialus leidinys anglų kalba. Jame bus visų Vliko buvusių ir dabartinio pirmininko trumpi pasisakymai, Stasio Lušio straipsnis — Vliko kilme, Juozo Audėno straipsnis— Vliko darbai, dr. Kazio Šidlausko straipsnis — Vlikas tautos atstovybė ir prof. dr. Domo Krivicko straipsnis — Lietuvos laisvės bylos esmė. Be to bus paminėti Lietuvos valstybės gyvavimo nuo Mindaugo laikų svarbiausieji faktai ir Lietuvos žemėlapis.

Tai bus gerai paruoštas reprezentacinis leidinys, svarbiausia taikomas kitataučiams ir jų spaudai. Pravartu, kad lietuviai ir jų organizacijos kuo daugiau šio leidinio egzempliorių įsigytų ir juo Lietuvos laisvinimo reikalą reprezentuotų.

Leidinio kaina bus $2.50. Kas užsisakys iš anksto ir betarpiai, leidinį gaus už $1.50. Prašoma paskubėti. Užsakymus su čekiais siųskite: ELTA, 33 West 42 St., Rm. 928, New York, N. Y., 10036.

— **Organizacijos remia Eglutę.** Mūsų mažieji skaitytojai turi savo žurnaliuką Eglutę, kurią į pasaulį išleidžia Nek. Pr. M. Seserys vienuolės Putname, Conn.

Šiomis dienomis Amerikos Lietuvių Katalikių Moterų sąjunga Eglutei paremti, savo seimo proga nutarus, įteikė $50 auką.

Gi vasarą taip pat savo seimo proga ir Rymo Katalikų susivienijimas tai pačiai Eglutei paremti nutarė paskirti 500 dol.

Pinigiškai žurnaliukas sunkiai verčiasi, juo labiau, kad vaikams į tolimuosius kraštus priseina siuntinėti nemokamai. Tačiau vienuolių ryžto ir uolių prenumeratorių bei laikraštėlio palaikytojų dėka Eglutė gyvuoja.

— **Vaikų žurnalo Eglutės** metinė šventė, ruošiama Lietuvių Bendruomenės iniciatyva, įvyks pavasarį — birželio 7 d., sekmadienį, Putname, Conn. Į šią vaikų šventę kviečiami visi Eglutės skaitytojai, klausytojai ir palaikytojai. Programoje dalyvauti kviečiami Eglutės skaitytojai, šeštadieninės mokyklos, lituanistiniai kurseliai ir t.t. Būtų gera, kad birželio 7 d. vaikai nebūtų sutrukdomi dalyvauti savo metinėje šventėje; todėl bent rytiniame JAV pakraštyje reikėtų vengti kitų parengimų vaikams tą dieną.

— **Dr. J. Paukštelis,** E. Chicago, Ind., nenuilstąs kovotojas už Lietuvos laisvę, rezoliucijų pravedimo JAV Kongrese reikalams surinko ir komitetui persiuntė 105 dol. aukų. **J. Klimas aukotojų sąrašan įsijungė su 50 dol. auka.**

— **Dail. J. Bagdono** paroda, vykstanti Standard Federal bendrovėje, kurios prezidentas yra Justinas Mackevičius, baigiasi šį šeštadienį, lapkričio 2 d. Dailės darbai išstatyti bendrovės namuose, 4192 Archer ave. Meno mėgėjams yra proga pamatyti šio modernaus dailininko kūrybą. Lankymo laikas bendrovės darbo valandom.

BRAZILIJOJE

— **Stud. Radvilas ir Mindaugas Gurauskai,** krepšinio žaidėjai, studijuoja Mackenzie politechnikoj inžineriją; yra sūnūs jau po karo Brazilijon atvykusio ekonomisto Algirdo Gurausko. Broliai Gurauskai yra profesionalai, priklauso "Clube Siric" Sao Paulo mieste.

— **Alfonsas Žibas** filmavo apie 10 dienų karo laivyno manevrus. Jis atvyko Brazilijon po karo, yra kino operatorius, dirba taipgi televizijoj. Filmas buvo finansuojamas Brazilijos karo laivyno ministerijos. Jis trunka 12 minučių ir bus rodomas daugelyje Brazilijos kinoteatrų kaip dokumentinis filmas. Jam teko nuo IX. 9. iki X. 19. 1963 gyventi Brazilijos lėktuvnešy "Minas Gerais", skraidyti helikopteriais, filmuoti net jūrininkų gyvenimą. Manevruose — operacijoje "Unitas" — dalyvavo 19 karo laivų: 11 Brazilijos, 6 Argentinos, o likusieji JAV ir Urugvajaus.

Sol. Aldona Stempužienė rečitalio metu spalio 26 d. Jaunimo Centre.

Nuotr. A. Gulbinsko

ITALIJOJE

— **Popiežius Paulius VI** Šv. Petro bazilikoj iškilmingai konsekravo 14 vyskupų. 12 iš jų yra paskirti įvairiems misijų kraštams. Iškilmėse keleto šimtų vyskupų tarpe lietuviams atstovavo vysk. V. Brizgys. Diplomatinio korpuso tarpe dalyvavo ir Lietuvos atstovas prie Šv. Sosto ministeris St. Girdvainis.

— **Lietuvių Katalikų Mokslo Akademijos** Istorijos Mokslų sekcijos iniciatyva spalio 20 d. Romoje įvyko 1863 metų sukilimo minėjimas. Paskaitą apie 1863 metų sukilimą ir ypač kunigų vaidmenį jame skaitė kun. dr. Juozas Vaišnora, MIC.

ŠVEDIJOJ

— **Stockholme** tremtiniai pagerbė prof. Birger Nesman 75 m. sukakties proga. Jis yra nuoširdus pabaltiečių draugas. Jubiliatą pagerbė pabaltiečių, lenkų ir vengrų organizacijos ir veiksniai už jo nenuilstančią veiklą pavergtųjų tautų laisvės naudai. Prof. B. Nermano vardas ypatingai susijęs su Pabaltijo tautų laisvės siekimais.

Lietuvių vardu sveikindamas jubiliatą, Švedijos baltų komiteto narys lektorius J. Lingis iškėlė jo nuopelnus, ugdant švedų ir pabaltiečių savitarpio ben dradarbiavimą. Jau daug metų prof. Nerman stovi jo priešaky ir jam vadovauja.

Jo iniciatyva 1943 m. Stockholme, karui einant prie pabaigos, bet Pabaltijo laisvės reikalui nešviesėjant, buvo įsteigtas Švedijos baltų komitetas, kurio tikslas nuo pat pradžios buvo supažindinti ir sudominti šio krašto visuomenę Pabaltijo klausimais. Visi keturi pirmieji komiteto nariai - steigėjai iš pabaltiečių pusės jau yra mirę: tai rašyt. I. Šeinius, latvis prof. Balodis ir estai—prof. Perlitz ir min. A. Rei.

OKUPUOTOJE LIETUVOJE

— **Kultūros Ministerijos Meno Reikalų** v-bos viršininkas R. Jakučionis skelbia, kad ir šiemet okupuotos Lietuvos teatrų "žvilgsnis neišvengiamai krypsta į neišvengiamą lobyną tarybinės klasikos". Kitaip tariant, lietuviai dramaturgai ir toliau atsisako gaminti dramas, propaguojančias lėkštas komunistinės statybos idėjas ir žiūrovuose sukeliančias tik žiovulį. Belieka todėl kaip išgelbėjimo griebtis stalininio laikotarpio rusų dramaturgų. Štai Klaipėdos dramos teatre bus rodoma Vs. Vyšnevskio "Optimistinė tragedija", Panevėžy — N. Pogodino, "Mano bičiulis", A. Arbuzovo "Tania". Pats didžiausias teatras, Vilniaus, tepastatys tik vieną naują lietuvio autoriaus veikalą — A. Griciaus satyrinę komediją "Diena ateina". Kauno dramos teatras betgi įstengsiąs duoti du naujus lietuvių autorių veikalus: pradedančio dramaturgo R. Samulevičiaus pjesę "Studentiška novelė" ir K. Inčiūros dramą "Žemaitę". Vilniaus dramos teatras ketinęs parodyti B. Brechto "Motina Gourage", bet vargu ar tai įvyksią. Užtat rusų teatras Vilniuje tikrai pastatysiąs to autoriaus "Joną Puntilą ir jo tarną". Klaipėdos teatras vaidinsiąs F. Garcios Lorcos pjesę "Bernardo Albos namus". Rusų teatre pasirodys A. Gribo jedovo komedija "Vargas dėl proto" ir Šekspyro "Užsispyrėlės sutramdymą". Šis teatras malonėjo į savo repertuarą įtraukti ir vieną lietuvio veikalą — V. Miliūno "Žuvėdroms palydint". Tai ir visas sezono darbius. (E.)

Metalo pramonės gražuole išrinkta Sandra Peterson. Ši suknelė buvo demonstruojama Clevelande. Ji kainuoja 1,500 dol. ir yra padaryta iš nerūdijančio plieno.