THE LIBRARY OF CONGRESS GRATIS
REFERENCE DEPARTMENT
SERIALS DIVISION
WASHINGTON, D.C. 20025 N

DRAUGAS

THE LITHUANIAN WORLD-WIDE DAILY

LAISVOJO PASAULIO LIETUVIŲ DIENRAŠTIS

4545 WEST 63RD STREET CHICAGO 29, ILLINOIS
TELEPHONE: LUDLOW 5-9500

Vol XLVIII | PENKTADIENIS, VASARIS, FRIDAY, FEBRUARY 21, 1964 | Kaina 10c | Nr. 44

Vyskupas Raymond Hillinger (viduryje) sveikinasi su nauju prelatu Viktoru Černiausku. Kairėje yra kan. F. Kapočius.

Prel. Viktoro Černiausko įvilktuvės

CHICAGO. — Vakar dieną Šv. Juozapo parapijoje, So. Chicagoje, buvo nepaprasta diena. Parapijos klebono Viktoro Černiausko buvo įvilktuvės. Neseniai kun. V. Černiauskas buvo pakeltas Jo Šventenybės Pop. Povilo VI prelatu. Vakar buvo suvažiavę apie 60 kunigų. Prelatas Viktoras Černiauskas iškilmingai buvo atlydėtas į bažnyčią. 10:30 val. ryto pradėjo jis laikyti šv. mišias, patarnaujant diakonu subdiakonu kun. P. Paurazui ir kun. James Paratally, Prelato asistentams. Per mišias sveikinimo pamokslą pasakė vysk. R. Hillinger, naujojo prelato klasės draugas. Vyskupas pabrėžė, kad kunigystės tikslas yra mokyti, valdyti ir sielas pašvęsti. Tomis ypatybėmis pasižymėjo prel. V. Černiauskas. Jis pagyvino parapijos visą gyvenimą. Tasai pranašumas atkreipė Bažnyčios vadovybės dėmesį.

Po šv. mišių prelatas patsai tarė padėkos žodį Šv. Tėvui, Jo Em. kardinolui, Chicagos arkivyskupui, visiems, kurie buvo ir yra surišti su jo kunigystės gyvenimu. Ypač gražiai ir jautriai prisiminė, kai jo motina atvežė jį su kitais dviem broliukais ir pavedė seselės kazimierietės Conceptos globai. Šv. mišių metu bažnyčia buvo pilna žmonių, ypač mokyklos vaikučių, kuriuos klebonas stengėsi gražiai auklėti. Po iškilmių bažnyčioje su asista Prelatas buvo atlydėtas į kleboniją. Paskui sekė svečių priėmimas parapijos salėje. Prelatas Viktoras Černiauskas iškeliamas iš Šv. Juozapo parapijos į Švč. Marijos Gimimo parapiją, Marquette Park e, Chicagoje, administratorium. Jo vietoje Šv. Juozapo parapijai klebonu paskirtas kun. V. Urba.

Dviejų senatorių užuominos keisti JAV politiką raudonosios Kinijos atžvilgiu

Gina de Gaulle poziciją

WASHINGTON, D. C. — Du senatoriai, turį artimus ryšius su Johnsono administracija, užvakar pasakė kalbas, kurios užsiminė, kad Jungtinės Amerikos Valstybės yra pasiruošusios ben dradarbiauti su Prancūzija, siek damos diplomatinio išsprendimo Vietname.

Senatorius Mike Mansfield (D., Mont.), daugumos vadas, ir sen. E. L. Bartlett (D., Aliaska) pasiūlė padaryti didelį posūkį Amerikos užsienio politikoje raudonosios Kinijos kryptimi.

Abu kalbėtojai, žinoma, su Baltųjų Rūmų palaiminimu, norėjo sužinoti, kaip į jų mintis reaguos viešoji nuomonė.

Jungtinėms Amerikos Valstybėms nereikia sekti Prancūzijos prezidento de Gaulle raudosios Kinijos pripažinime, pasakė abu senatoriai, bet tenka pripažinti, kad nėra galimas Vietnamo klausimo išsprendimas be komunistų valdomos Kinijos.

Amerikiečiai pergreitai ir per šiurkščiai kritikavo Prancūzijos pripažinimą raudonosios Kinijos režimo, pasakė Bartlett. Turi būti skatinamas Prancūzijos susidomėjimas su raudonąja Kinija ištirti viltis, kaip būtų galima diplomatiniu būdu išspręsti pietryčių Azijos problemas.

"Mes sveikinsime Prancūzijos įnašą į galimą to sudrumsto regiono problemų sprendimą, pritarė Mansfield.

"Mes nesijuoksime, neniekinsime, nesmerksime ir neapgailestausime dėl Prancūzijos įnašo. Vieton to, mes tikėsimės, nepaisant mūsų abejonių, kad tie įnašai pasirodys esą konstruktyvūs, ir darysime viską, ką galime, kad prisidėtumėm, jog tos viltys taptų tikrove."

Mansfield pareiškė, jog jis tikisi, kad didesnis Jungtinių Amerikos Valstybių karinių dalinių išvedimas iš Vietnamo numatomas 1965 metų gale, kaip pastebėjo gynybos sekretorius McNamara.

— **Jei Turkija** išeitų karan prieš Graikiją dėl Kipro salos, turkai laimėtų. Tokią mintį pareiškė britų kariniai ekspertai.

Turkija turi 22 divizijas su 310,000 karių, o Graikija teturi 12 divizijų su 115,000 vyrų. Bet turkų kipriečių mažuma galėtų būti nugalėta dar prieš atvykstant turkų kariams į salą jų apsaugoti.

Ištremti jėzuitai iš Haiti

PORT-AU-PRINCE. — Netoli nuo komunistų valdomos Kubos salos yra Haiti sala, padalinta į Haiti ir Domininkonų respublikas. Čia ypatingai jaučiama Castro įtaka, kuri pasireiškia nusistatymu prieš katalikų Bažnyčią. Šiom dienom 18 jėzuitų, kilusių iš Kanados, ir dirbusių Haiti sostinės Port-au-Prince tarpdiocezinėje kunigų seminarijoje, buvo suimta ir ištremta iš krašto. Pati seminarija buvo valdžios užimta ir seminaristai išvaikyti.

TRUMPAI IŠ VISUR

— **Raudonoji Kinija** vasario 19 dieną atmetė Jungtinių Amerikos Valstybių pasiūlymą dėl galimų derybų, kurios abu kraštu galėtų nuvesti prie susipratimo.

Pekingas pareiškė, kad sąlygos, pateiktos santykiams pagerinti esančios "kvailos".

Peipingas pasižadėjo remti revoliucinius sąjūdžius Azijoje, Afrikoje ir Lotynų Amerikoje, ir kiniečiai komunistai patvirtino savo intencijas pasiimti Taiwaną (Formozą). Šis pareiškimas tilpo komunistų partijos organe "Jenmin Jih Pao". Straipsnį parašė "stebėtojas", kuris išreiškė kiniečių komunistų vadovų nuomonę.

Šis straipsnis yra atsakymas į Roger Hilsman jr., valstybės sekretoriaus padėjėjo Tolimųjų Rytų reikalams, kalbą, pasakytą 1963 m. gruodžio 13 d. Hilsman tada pasakė, kad Jungtinės Amerikos Valstybės nutarė laikyti "atviras duris galimam pasikeitimui raudonojoje Kinijoje. Jis pareiškė, kad komunistinė Kinija užkerta kelią jos pripažinimui, kadangi ji propaguoja smurtinę revoliuciją ir įtaigoja, kad JAV nutrauktų santykius su Taiwan (Formozos) vyriausybe.

— **Keturi Kubos žvejų kapitonai** nubausti Key West, Fla., teismo $500 ir šešiems mėnesiams kalėjiman dėl žuklavimo JAV vandenyse. Įsakyta konfiskuoti ir sugautą žuvį. 24 žvejam kubiečiam, sulaikytiem Floridos pajūryje, leista važiuoti namo.

— **Ginkluoti graikai** kipriečiai vakar apšaudė britus karius Kipro saloje.

— **Britanija** vakar atvežė 1,500 karių į Kipro salą. Dabar šioje Vidužemio saloje yra apie 6,000 karių.

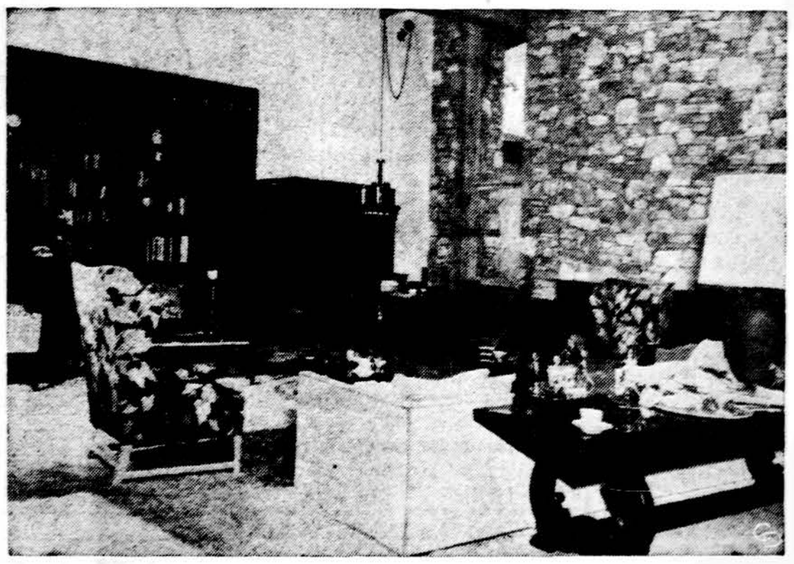

Butas Palm Springs, Calif., kurorte, kur šį savaitgalį posėdžiaus pezidentas Johnsonas, buvęs prezidentas Eisenhoweris ir Meksikos prezidentas Adolfo Lopez Mateos. (UPI)

5 nauji ambasadoriai

WASHINGTON, D. C. — Senatas užvakar patvirtino penkis nominuotus ambasadorius. Patvirtinti šie ambasadoriai: W. Tapley Bennett į Domininkonų Respubliką, William Attwood į Keniją, James D. Bell į Malaiziją, Robert G. Barnes į Jordaną, G. McMurtrie Godley į Kongą.

Segni Prancūzijoje

PARYŽIUS. — Italijos prezidentas Segni užvakar atvyko į Paryžių keturių dienų vizito. 45 minutes Elizėjaus rūmuose užvakar kalbėjosi su prezidentu de Gaulle tarptautiniais klausimais.

Monte Cassino abatija pilnai atstatyta

MONTECASSINO, Italija. — Vasario 15 dieną sukako 20 metų, kaip II Pasauliniame kare artilerijos sviediniais ir lėktuvų bombomis buvo sunaikinta garsioji šv. Benedikto įkurtoji Montecassino abatija, esanti 140 km. nuo Romos Neapolio link. Čia žuvo nemaža vienuolių benediktinų ir apsaugos beieškančių žmonių, nors nemaža dalis garsiosios bibliotekos ir meno paveikslų buvo vokiečių karių išgelbėta.

Dabar istorinė Montecassino abatija yra vėl pilnai atstatyta pagal pirmykščius planus.

Vasario 16 d. Romoje

ROMA. — Italijos lietuvių bendruomenė vasario 16 d. paminėjo Lietuvos nepriklausomybės atkūrimo sukaktį. Šv. Kazimiero lietuvių kolegijos koplyčioje buvo iškilmingos pamaldos už Lietuvos laisvę. Mišias atnašavo arkivyskupas Centoz, buvęs Šv. Sosto attsovas nepriklausomoje Lietuvoje. Po pamaldų buvo visų Romos lietuvių susirinkimas ir jaukus pobūvis.

ATĖNAI. — George Papandreou trečiadienį karaliui Pauliui prisiekė kaip Graikijos ministeris pirmininkas. Jo centro sąjungos partija laimėjo rinkimus praėjusį sekmadienį.

Amerikos ginklai į Etiopiją?

KAIRAS. — Etiopija paprašė ir gavusi iš JAV ginklų ir amunicijos, susipešus jai su Somalija dėl pasienio.

Šaltinis, kuris neleidžia savo vardo skelbti, turjs artimų ryšių su Etiopijos ir Jungtinių Amerikos Valstybių pareigūnais. Pasak to šaltinio pranešimo, mažiausiai 3 didžiuliai JAV transportiniai lėktuvai atgabeno į Etiopiją amunicijos iš JAV sandėlių Vakarų Vokietijoje.

Washingtone valstybės departamento pareigūnai pareiškė, kad jie nieko nežino apie ginklų ir amunicijos atgabenimą lėktuvais į Etiopiją.

Gynybos departamento pareigūnas pasakė: "Mes nežinome tokių skridimų".

Gynybos departamentas jau kelinti metai duoda karinę pagalbą Etiopijai.

Jungtinės Amerikos Valstybės turi karinės treniruotės misiją Etiopijoje ir praeityje Etiopijai pristatė daug karinių reikmenų. Etiopiečių armija daugiausia yra apginkluota amerikiečių šautuvais ir lengvais ginklais. Todėl Etiopijos armija priklauso nuo Jungtinių Amerikos Valstybių armijos tiekimo.

Etiopijos vyriausybė užaliarmavo antrąją armijos diviziją, kuri, gal būt, bus pasiųsta prie Somalijos pasienio.

— **Amerikos Valstybių organizacijos** (OAS) penkių narių komisija pertraukė darbą, nesurasdama sprendimo, kuris patenkintų Jungtines Amerikos Valstybes ir Panamą.

— **Popiežius Paulius VI** paskyrė kardinolą Paolo Marella savo legatu į pasaulinę parodą New Yorke.

— **Marina Oswald** pasirašė sutartį knygai parašyti; būsiąs pagamintas ir filmas.

— **Darbo sekretorius Wirtz** vakar atvyko į Miami Beach, Fla., kur vyksta AFL-CIO tarybos konferencija. Jis nori įtikinti, kad Tarptautinė uostų darbininkų (longshoremen) unija neboikotuotų JAV kviečių siuntinmą į Sovietų Rusiją.

— **Sen. Jacob K. Javits** (R., N. Y.) vakar puolė sen. Mansfieldo pareiškimą, beveik pritariantį Prancūzijos prezidento planui neutralizuoti Vietnamą, ir iš viso palaikantį de Gaulle politiką pietryčių Azijoje.

— **Septyni asmenys,** numatyti į jury komisiją Jack Ruby (Rubensteino) byloje Dallas mieste, Tex., vakar buvo apklausinėti ir atmesti kaip netinkami.

— **Raudonieji numušė** du pietų vietnamiečių kovos lėktuvus paskutinių 24 valandų laikotarpyje.

— **Nevadoje** vakar po žeme išbandytas atomas taikos reikalams.

— **Graikijos karalius Paulius** susirgęs ir reikia daryti operaciją.

Zanzibaras įsakė JAV, Britanijos diplomatams važiuoti namo

DAR-ES-SALAAM, Tanganika. — Zanzibaras užvakar įsakė Britanijos aukštajam komisarui Tim Crosthwait ir amerikiečių likusiam diplomatui atstovui Donald Petterson apleisti šią salą per 24 valandas.

Britų ir JAV diplomatai išvaromi, kadangi jų vyriausybės delsia pripažinti sukilėlių vyriausybę, kuri sausio 12 d. išstūmė sultoną Abdulla.

Petterson, atrodo, tėra vienintelis amerikietis Zanzibaro saloje. Jis turi trečiojo sekretoriaus rangą. Kiti amerikiečiai, daugiausiai NASA sekimo stoties štabo nariai, išsikėlė tuojau po revoliucijos.

Britų bendruomenė dabar turi 130 asmenų, kurių dauguma dirba susisiekimo ir kitose vyriausybės įstaigose.

Britų lėktuvnešis yra netoli Zanzibaro ir greitai gali pasiekti šią salą, jei grėstų britų gyvybėms.

SUSITIKS JAV IR PANAMOS PREZIDENTAI

PANAMA CITY. — Costa Ricos prezidentas ir Panamos prezidentas Chiari vakar susitiko pasienyje ir aptarė Jungtinių Amerikos Valstybių ir Panamos ginčą. Costa Ricos prezidentas pasiūlė tarpininkauti tarp JAV ir Panamos ginčui išspręsti.

Atrodo, kad Panamos prezidentas Chiari susitiks su JAV prezidentu Johnsonu. Jų susitikimas gali vykti Palm Springs, Cal., kur pastarasis šiandien tarsis su Meksikos prezidentu Adolfo Lopez Mateos. Prezidentas Johnsonas vakar išvyko į Palm Springs, Cal

Bandoma JAV-Panamos ginčą ištraukti iš politinio akligatvio.

Revoliucijos ir P. Vietnamo ateitis

STASYS DAUNYS

Neviešame Atstovų Rūmų ginkluotų pajėgų komiteto posėdyje gynybos sekretorius Robert S. McNamara paryškino dabartinę padėtį Pietų Vietname. Nors McNamaros pareiškimo tik dalis atskleista, bet ir tai leidžia spėti, jog Amerika dvejų metų laikotarpyje savo karių daugumą iš Pietų Vietnamo pasiryžusi ištraukti — vistiek ar karas eitų į pergalę ar į pralaimėjimą. Dar prie prezidento Diemo režimo JAV gynybos sekretorius praėjusį rudenį viltingai kalbėjo apie pramatomą netolimą pergalę ir daugumos amerikiečių karių ištraukimą ligi 1965 m. pabaigos. Pietų Vietnamo kariuomenė esanti gerai paruošta, gerai ginkluota ir galėsianti vienapati pergale baigti laisvės žygį. Po dviejų perversmų padėtis pasikeitė, forntuose pralaimėjimai, prieš amerikiečius pradėtas teroras, betgi McNamara pirmykščio plano nenori keisti.

Gynybos sekretorius komiteto nariams aiškino: mes neprisiėmėme pagrindinės atsakomybės dėl karo Pietų Vietname. Pietų Vietname vyksta pilietinis karas, kurį laimės patys vietnamiečiai. Amerikos kariai į Pietų Vietnamą atsiųsti ne Pietų Vietnamo karių pakeitimui, bet jiems paruošti ir padėti. Vietnam komiteto nariui paklausus, jei karinė padėtis Pietų Vietname dar labiau pablogėtų, ar Amerika besiųstų daugiau savo karių ir rizikuotų antru Korėjos karo pavyzdžiu? Gynybos sekretorius atsakė: no, Sir.

Būdingas ir Amerikos ambasadoriaus Pietų Vietname Cabot Lodge pareiškimas, kuriame jis davė suprasti, jog karas Pietų Vietname tęsis eilę metų. Jis derinasi su McNamaros pareiškimu, kuriame jau nutildoma mintis apie netolimą pergalę ir juntamas pasiruošimas keliui atgal, įvykių atsakomybę paliekant patiems vietnamiečiams.

Pirmasis perversmas palaužė Pietų Vietnamo karių moralę ir sustiprino Viet Congo sukilėlių padėtį. Iš pirmojo perversmo Amerika laukė, jog karinė junta ir jos vyriausybė labiau suartės su krašto dauguma — budistais. Apsirikta. Budistai dar labiau suartėjo su... komunistais. Antrasis perversmas taipgi nieko naujo neatnešė.

Paskutiniuoju metu Pietų Vietnamo sukilėliai vartoja naują taktiką, išskirtinai teroro taktiką, nukreiptą prieš amerikiečius, civilius ir karius. Tai Alžirijos sukilėlių taktika, kuri karui Alžirijoj tebevykstant, buvo vartojama prieš prancūzus. Prancūzai iš Alžirijos pasitraukė.

Senas ir išbandytas posakis, jog revoliucijos žudo savo vadus, jau pasitvirtino ir Pietų Vietname. Majoras Nguyen Van Nhung, vienas iš pirmojo sukilimo vadų ir savo ranka nužudęs prezidentą Diem ir jo brolį Nhu, jau pasitraukė iš gyvųjų tarpo. Antrojo sukilimo vadų jis buvo suimtas ir nuvežtas į aviacijos štabą, kur sekančią dieną rastas pasikoręs.

Pietų Vietnamas pavojuje. Pavojus dvigubas: komunistai suaktyvino veiklą, o amerikiečiai neaiškiomis užuominomis jau kalba apie Amerikos kariuomenės sumažinimą. Revoliucijos pražudė Pietų Vietnamą.

KALENDORIUS

Vasario 21 d.: šv. Germanas, Kęstutis.

Vasario 22 d. šv. Margarita, Washingtono gimtadienis.

ORAS

Oro biuras praneša: Chicagoje ir jos apylinkėje šiandien — giedra, apie 30 laipsnių.

Saulė teka 6:38, leidžias 5:30.

Sporto Apžvalga

Redaguoja *Jonas Šoliūnas,* 5730 S. Campbell Ave., Chicago, Ill. 60629. Telefonas: RE 7-5096.

BŪKIME REALISTAI

Su įdomumu sekame žinutes apie mūsų krepšininkų kėslus aplankyti Australiją. Prieš dvi savaites Sporto Apžvalgoje tilpęs straipsnis "Ką siųsim į Australiją?" buvo pirmas komentaras komandos sudarymo klausimu. O klausimas įdomus! Galime parašyti, padiskutuoti ir pasidalinti mintimis. Bet per daug būkštauti, kaip minėto straipsnio autorius Pr. M. bando daryti, aš manau, nėra verta. Organizaciniame komitete, lygiai kaip ir krepšinio komitete, yra atsakingi vyrai, kurių pažiūros į lietuviškos reprezentacijos būtinumą yra mums gerai žinomos.

Tačiau norisi sustoti prie Pr. M. minimų "nesugriaunamų ir autentiškų faktų", kurių, gaila, jis nesiteikė pateikti. Skaitėme straipsnį, bet mūsų žingeidumas nebuvo patenkintas.

Kalba sukasi apie rinktinės dalyvių lietuviškumą. Kad komanda turi būti lietuviška, yra visiems savaime aišku, ir dėl to visai nereikia gaišti laiko. Tačiau kiti Pr. M. reikalavimai yra daugiau mažiau diskutuotini. Tarp eilės išvardintų kvalifikacijų, akin krenta "dalyviai turi būti puikiai ir laisvai kalbą lietuviškai". Iš šalies pažvelgus, tai puikus mandatas. Tačiau kyla praktiškas klausimas ir būtent: ar šitokie idealai yra įgyvendinami? Rašant ir siūlant nereikia atitolti nuo tikrovės. Aktyviai dalyvaujant ir stebint nuo 1950 metų Š. Amerikos lietuvių sportinį judėjimą, gaila, neteko sutikti krepšininko, gimusio šiame krašte, kuris "puikiai ir laisvai" kalbėtų lietuviškai. Tiesa, prieš dešimtį metų turėjome Jurgį Aušrą, bet dabar tokio ir su žvake neberasi. Todėl norisi paklausti, ar mūsų Š. Amerikos lietuvių definicija ribojasi tik 330,000 po II-ojo Pasaulinio karo atvykusiais? Ar mes taip lengvai galime išsižadėti tų lietuvių, kurie ir kurių tėvai yra čia gimę? Ar jų silpnas lietuvių kalbos mokėjimas diskvalifikuoja juos kaip mūsų reprezentantus? Į Kauną 1939 m. mama nevežė, todėl nežinau, ar tų dienų krepšinio rinktinės dalyviai "puikiai ir laisvai" lietuviškai kalbėjo. Šiuo atveju gaunasi keistas paradoksas: remiantis FASK-to taisyklėmis, JAV ar Kanados lietuvis, ir nemokėdamas lietuvių kalbos, gali dalyvauti lietuviškoje sportinėje veikloje ir ginti klubų spalvas, bet Pr. M. siūlo tokį, taip sakant, palikti namie. Su tuo nesutinku! Juozas Skaisgiris buvo vienas iš geriausių krepšininkų ir reprezentantų mūsų rinktinės 1959 m. išvykoje į Pietų Ameriką, nors jo kalba ribojosi daina "Augo kieme klevelis". Nekeiskime arklių pusiaukelėje! Šiuo klausimu yra FASK-to išdirbti nuostatai, daugelį metų jais rėmėmės. Todėl ir manau, kad jie yra geri ir šiuo atveju.

Dar pora žodžių dėl Pr. M. siūlomos kitos kvalifikacijos, būtent, kad būsimi reprezentantai "dalyvautų ne tiž žaidynėse, bet ir kasdieniniame klubo gyvenime". Tai labai nepraktiškas reikalavimas. Gerai žinome, kad mūsų krepšinio elitą sudaro moksleiviai ir studentai. Kaip tokie, jie reprezentuoja savąsias mokyklas ir universitetus ir betkoks jų dalyvavimas kitokiose varžybose, ypač sezono metu, jiems yra uždraustas. Jų dalyvavimas lietuvių tarpe yra daugiau išimtis, negu taisyklė. Ne visi JAV ar Kanados lietuviai turi galimybės reikštis lietuvių klubuose. Wisconsino valstybėje nėra lietuvių sporto klubų, bet jei ten yra geras lietuvis krepšininkas, aš nemanyčiau, kad jis turėtų būti atmetamas vien dėl to, kad jis Wisconsine gyvena. Jei Jesevičius "sukombinuoja" porą kartų į metus ginti ASK Lituanicos spalvas, tai tik sveikintinas jo noras sportuoti su lietuviais. Ta pati padėtis ir pas Hamiltono Kovą, ne geriau ir pas Chicagos Nerį, Arą ir kitus. Paraidžiui vykdydami tokius reikalavimus turėtume atsisakyti daug pajėgių krepšininkų 16—22 metų amžiaus.

Nenoriu nė kiek mažinti tų aukštų kvalicikacijų vertės, taikintinų mūsų reperzentantams. Australijos lietuviai daug ko tikisi iš jų. Mūsų pareiga neapvilti jų. Todėl būkime realistai.

Remigijus Gaška

—o—

VID. VAKARŲ SPORTO APYGARDOS PRANEŠIMAS

XIV-jų Š. Amerikos Lietuvių sportinių žaidynių tinklinio varžybos rengiamos 1964 m. kovo 7—8 d. Chicagoje, Gage parko sporto salėse, 5500 S. Western Ave. FASK-to pavedimu, varžybas vykdo Vid. Vakarų sporto apygarda, talkininkaujant LSK Neriai. Varžybose gali dalyvauti tik ŠALFASS-gos nariai ir klubai, pilnai atlikę registracijos prievolę.

Tinklinio varžybos bus vykdomos šiose klasėse: vyrų, moterų, jaunių A ir mergaičių A klasėse. Varžybų individualinis mokestis suaugusiųjų klasėse — $1, prieauglio klasėse — $0.50, nepaisant, keliose komandose dalyvis žaistų. **Pastaba:** Jei prieauglio klasės dalyvis žaidžia suaugusiųjų klasėje, jo individualinis mokestis pasilieka tik $0.50. Komandinis mokestis vyrų klasėje — $5, moterų ir mergaičių klasėse — $3. Registracijos terminas: kovo 1 d. 12 val. (pašto antspaudas). Visą registraciją ir pinigus siųsti: Z. Žiupsnys, 5950 S. Fairfield Ave., Chicago, Ill. 60629. Telef. PR 6-6412.

Prie šių varžybų yra prijungiamos ir Vidurinių Vakarų sporto apygardos moterų ir mergaičių klasių krepšinio pirmenybės. Starto mokestis tik komandinis — 3. Visa varžybų pravedimo sistema bus pranešta po registracijos gavimo. Varžybų vykdytojai prašo tiksliai ir laiku atlikti visus organizacinius reikalavimus.

ASK LITUANIKOS ŽINIOS

Gage parko jaunių lygoje, vasario 13 d. ASK Lituanicos I-oji komanda nugalėjo LSK Arą 104:34. Parko vadovybės žiniomis, tai yra rekordinė pasėkmė penkių metų laikotarpyje. Tą pat dieną ASK Lituanicos II-oji jaunių komenda pralaimėjo prieš graikų St. Nicks krepšininkus 63:57. Vasario 14 d., Marquette parko jaunių lygoje, ASK Lituanica laimėjo prieš Aces komandą 57:34 pasėkme.

Marquette parko jaunių lygoje, vasario 21 d. ASK Lituanica susitiks su Sawyers komanda. Vasario 23 d. 11:30 val. ASK Lituanicos jauniai žais draugiškas rungtynes su LSK Aru. Gage parko jaunių lygoje, vasario 27 d. 8 val. vak. ASK Lituanicos I-oji komanda žais su stipriausiu parko O'Gorman komanda. Tą patį vakarą 9 val. ASK Lituanicos II-oji komanda susitiks su LSK Aro krepšininkais.

J. D.

J. Skaisgiris dešinėje ir A. Šimkus kairėje (tamsiomis uniformomis), 1959 m. kovoja Sao Paulo Brazilijoje, žaidžiant su vietos Floresta krepšinio komanda. J. Skaisgiris ir A. Šimkus yra čiagimiai trečios kartos lietuviai.

SPORTO KRONIKA

— **Marquette parko vyrų krepšinio lygoje,** staiga pakeitus rungtynių tvarkaraštį, praėjusį sekmadienį teko rungtyniauti LSK Aro ir Korp! Neo Lithuania krepšininkams. Aras prieš Argo krepšinio komandą laimėjo 81:71. Korp! Neo Lithuania - US Guys rungtynės baigėsi pirmųjų 92:69 pergale. Vasario 23 d. 1 val. p. p. susitiks Korp! Neo Lithuania ir LSK Neris. 2:30 val. p. p. Aras žais prieš US Guys.

— **LFK Lituanicos futbolininkus** tebelydi nesėkmė. Vasario 16 d. prieš čekų Spartą pralaimėta 3:1. Ateinantį sekmadienį mūsų futbolininkai žais prieš ukrainiečių Wings. Rungtynių pradžia 1:20 val. p. p. Tai bus priešpaskutinės pirmenybinės rungtynės. Kovo 15 d. Chicagoje numatoma pradėti "Peel Cup" varžybinės rungtynės.

— **LFK Lituanica** kovo 14 d. Vyčių salėje rengia šokių vakarą ir vaišes, kurių metu klubo rezervinės komandos dalyviams bus įteikti futbolo lygos skirti medaliai.

— **Detroito LSK Kovas** išrinko naujus valdomuosius organus. Klubo valdybą sudaro: Pr. Misiūnas — pirm., A. Racka — vicepirm., V. Meménas — ižd., J. Gerulaitis — sekr., Š. Lišauskas — kas. Revizijos komisija: V. Mikas, V. Rugienius ir A. Alantas. Oficialus klubo adresas: Pr. Misiūnas, 8863 Homer, Detroit, Mich. 48209. Telef. VI 2-6799.

— **Detroito LSK Kovas** kovo 8 d. rengia draugiškas krepšinio rungtynes tarp klubo veteranų ir reguliarios vyrų krepšinio komandos. Kovo 21—22 d. Detroite rengiamos krepšinio varžybos, į kurias pakviestos Chicagos ASK Lituanicos, Clevelando Žaibo ir Toronto Aušros krepšinio komandos.

— **Antanas Urbonaitis** dalyvavo preliminarinėse "Golden gloves" bokso varžybose. Pirmąsias rungtynes laimėjo taškais. Antrąsias rungtynes pralaimėjus, iš tolimesnių varžybų iškrito. A. Urbonaitis priklauso LSK Arui ir žaidžia krepšinį vyrų komandoje.

P. Ptr.

—o—

VIKINGAI BUVO AMERIKOJ DAR PRIEŠ KOLUMBĄ

Norvegų ekspedicija, vadovaujama dr. H. Ingstado, šiauriniame New Foundlande, Kanadoje, rado netoli nuo L'Anse aux Meadesos 9 pastatų likučius iš X šimtmečio. Vienas pastatas turėjo 5 kambarius ir didelę vikingų stiliaus salę. Tai pirmas įrodymas, jog vikingai pasiekdavo Ameriką daug anksčiau negu ją atrado Kolumbas.

Provakarietiškas George Papandreou, 76 m., balsuoja Atėnuose, Graikijos rinkimuose, kur jo partija gavo daugumą

GROŽIS KENKIA DARBUI

Italų policijoj dirbo vieną moteris, tvarkydama eismą Rosignano miestelyje netoli Livorno. Tai 25 metų graži mergina Carla Maffei. Ji reguliavo automobilių eismą kelyje Roma — Genua. Ėjo savo pareigas visai gerai, bet vietinis policijos prefektas ją suspendavo, motyvuodamas savo žygį tuo, kad automobilių šoferiai, įvažiuodami į Rosignano turgų, kur Carla balta policijos uniforma su lazdele rankoje tvarkė eismą, visai be reikalo sumažindavo automašinų greitį ir dažnai tuo užblokuodavo kelią, trukdydami eismą.

Tai įvyko dėl to, kad šoferiai norėdavo geriau įsižiūrėti į gražią policininkę, tad policijos prefektas rado, kad Carla Maffei per daili policininkės pareigoms eiti. Carlos Maffei byla susidomėjo du Italijos parlamento nariai ir rengiasi parlamento pravesti įstatymą principu: nevalia žmogui atimti darbo dėl jo gražumo. Kuo pasibaigs ta parlamentarų intervencija, paaiškės vėliau, o tuo tarpu Carla Maffei yra bedarbė dėl savo gražumo.

CUKRAUS FABRIKAI ĖMĖ GAMINTI PLYTAS

Trys Olandijos cukraus fabrikai, esantieji labai molėtose apylinkėse, ėmė steigti plytų fabrikus. Mat, kasmet ūkininkai su cukriniais runkeliais at-

GALITE UŽSISAKYTI
VAISTUS SAU IR SIUNTIMUI
Community Vaistinėje

COMMUNITY PHARMACY
(Lietuvių vaistinė)
5000 West 16th Street
Cicero 50, Illinois
Telefonas: OLympic 2-0951
Kazimieras Kareckas, R. Ph., vaistinės savininkas ir C. Ugianskis, R. Ph., tiksliai išpildo daktaro receptus ne tik vietinius, bet ir gautus iš Lietuvos.

DRAUGAS
THE LITHUANIAN WORLD-WIDE DAILY
4545 WEST 63rd ST., CHICAGO, ILL. 60629. Tel. LUdlow 5-9500

Second Class Postage paid at Chicago, Illinois. Published daily, except Sundays, days after Christmas and Easter, by the Lithuanian Catholic Press Society

Subscription rates: $14.00 per year in Chicago, Cicero and Foreign.
$12.00 per year outside of Chicago and in Canada

Prenumerata:	Metms	½ metų	3 mėn.	1 mėn.
Chicagoj, Cicero ir užsienyje	$14.00	$7.50	$4.24	$1.75
JAV ir Kanadoj	$12.00	$6.50	$3.75	$1.50

● Redakcija straipsnius taiso savo nuožiūra. Nesunaudotų straipsnių nesaugo, juos grąžina tik iš anksto susitarus. Redakcija už skelbimų turinį neatsako. Skelbimų kainos prisiunčiamos gavus prašymus.

● Redakcija dirba kasdien 8:30 — 5:30, šeštadieniais 8:30 — 12:00.

● Administracija dirba kasdien 8:30 — 5:00, šeštadieniais — 8:30 — 12:00.

DR. A. GARUNAS
GYDYTOJAS IR CHIRURGAS
VIDAUS IR VAIKŲ LIGOS
2737 West 71st Street
VAL.: kasdien nuo 6-8 val. vak. Šeštad. nuo 10 iki 12 valandos. Trečiadieniais uždaryta. Ligonius priima pagal susitarimą. WA 5-2017.

Ofiso tel. PR 8-2220
Namų — rez. PRospect 8-9081
DR. JANINA JAKŠEVIČIUS
JOKŠA
GYDYTOJA IR CHIRURGĖ
VAIKŲ LIGOS
2656 West 63rd Street
Pirmad., antrad., ketvirt. ir penkt. nuo 11 iki 1 v. ir nuo 4 iki 7 v. v. Šeštad. nuo 1 iki 4 val.

Tel. ofiso PO 7-6000, rez. GA 3-7278
DR. A. JENKINS
GYDYTOJAS IR CHIRURGAS
3844 West 63rd Street
Val.: kasdien nuo 1—4 p. p. ir 6 iki 8 val. Trečiad. ir šešt. uždaryta.

Telefonas: GRovehill 6-1595
DR. ALDONA JUŠKA
AKIŲ LIGŲ SPECIALISTĖ
PRITAIKO AKINIUS
2422 West Marquette Road
Valandos: 9—12 ir 7—9 v. v. pagal susitarimą, išskyrus trečiadienius, uždaryta.

Ofiso PR 6-1795. Rez. TR 3-0281
DR. ALG. KAVALIŪNAS
VIDAUS IR KRAUJO LIGOS
2300 West 51st Street
Oakley Medical Arts
Pirm., antr., ketvirt. ir penkt. nuo 2—4 ir 6—9 ir pagal susitarimą.

Ofiso ir buto tel. OLympic 2-1381
DR. F. V. KAUNAS
GYDYTOJAS IR CHIRURGAS
1407 So. 49th Court, Cicero
Kasdien 10-12 ir 4-7. Treč. ir šeštad tik susitarus.

Tel. REliance 5-1811
DR. WALTER J. KIRSTUK
(Lietuvis gydytojas)
GYDYTOJAS IR CHIRURGAS
3925 West 59th Street
Val.: Pirmad., antrad., ketvirtad ir penkt. nuo 1—4 p. p., 6-30-8:30 val. vak. Šeštad. 1-4 val., trečiad. uždaryta.

Tel. ofiso ir buto OLympic 2-4159
DR. P. KISIELIUS
GYDYTOJAS IR CHIRURGAS
4938 W. 15th Street, Cicero
Kasdien 1—3 val. ir 6—8 val. vak., išskyrus trečiadienius. Šeštadieniais 12 iki 4 popiet

DR. IRENA KURAS
GYDYTOJA IR CHIRURGĖ
KŪDIKIŲ IR VAIKŲ LIGŲ SPECIALISTĖ
MEDICAL BUILDING
7156 South Western Avenue
Pirmad., antrad., ketv. ir penktad. nuo 11 val. iki 1 val. p. p. ir nuo 6 v. — 8 val. vakare. Trečiad. nuo 11 val. ryto. — 1 v. p. p., Šeštad. 11 val. ryto iki 3 val. p. p.
Ofiso tel. RE 7-1168.
Rez. tel. 239-2919.

DR. MARIJA LINAS
AKUŠERIJA IR MOTERŲ LIGOS
2817 West 71st Street
Telefonas HEmlock 6-3545
(OFISO IR REZ.)
Valandos pagal susitarimą

DR. A. MACIONAS
CHIRURGAS
2858 West 63rd Street
Tel. — PRospect 8-7773
Val.: pirmad. ir ketvirtad. 1-4 p. p., antrad. ir penktad. 5-8 v. v.

Ofiso HE 4-1818, Rez. PR 6-9801
DR. J. MEŠKAUSKAS
GYDYTOJAS IR CHIRURGAS
Specialybė — vidaus ligos
2454 West 71st Street
(71-os ir Campbell Ave. kampas)
Val.: kasdien 9-11 ryto ir 4-8 v. v. Šeštad. 9 v. r. — 2 p. p.
Trečiadieniais uždaryta

DR. JULIA MONSTAVIČIUS
GYDYTOJA IR CHIRURGĖ
VIDAUS LIGOS
10748 S. Michigan, Chicago 23, Ill.
Telef. ofiso: Pullman 5-6766
Namų: Beverly 8-3946
Priėm. val.: kasdien 6-8 v. v., šešt. 1-4 v. p. p., trečiadienį — uždaryta.

Tel. Ofiso PR 6-7800; Namų 925-7697
DR. A. PUSTELNIKAS
GYDYTOJAS IR CHIRURGAS
SPEC. VIDAUS LIGOS
5159 So. Damen Avenue
Valandos: 1-9 p. p., išskyrus trečiadienį.
Šeštadieniais 10-5 p. p.

Tel. ofiso HE 7-8818
DR. ALBINA PRUNSKIS
GYDYTOJA IR CHIRURGĖ
Ofisas 2659 W. 59th Street
VALANDOS: 2-4 p.p. ir 6-8 p.p
Trečiadieniais ir šeštadieniais uždaryta

Ofiso telefonas — CL 4-2421
DR. AL. RAČKUS
GYDYTOJAS IR CHIRURGAS
4307 So. Kedzie Avenue
(Kampas Kedzie ir Archer)
VAL.: kasdien nuo 2 iki 8 val. vak. Treč. ir sekmad. tik susitarus

DR. ZIGMAS RUDAITIS
SPEC. ORTHOPEDINĖS LIGOS
2745 West 69th Street
Priešais Šv. Kryžiaus ligoninę.
VAL.: Pirmad., antr., ketv., penkt. nuo 9 iki 11 v. ryte ir nuo 6-8 v. v. Šeštad. nuo 2-4. Trečiadieniais ir kitu laiku susitarus telefonu.
Telef. REpublic 7-2290.

DR. ANT. RUDOKAS, Opt.
Tikrina akis ir pritaiko akinius, keičia stiklus ir rėmus
4455 S. California Ave., YA7-7381
Kabinetas uždarytas iki kovo mėnesio.

Rez. tel. PR 9-6730
DR. L. SEIBUTIS
Inkstų, pūslės ir šlapumo takų chirurgija
Ofisas: Naujas adresas: 2454 West 71st St. (71-os ir Campbell Avenue kampas), tel. 776-2880; 30 N. Michigan ave. Suite 808, tel. CE 6-7764.
Valandos pagal susitarimą

DR. ALDONA ŠIMKUS
AKIŲ LIGOS IR CHIRURGIJA
PRITAIKO AKINIUS
6449 S. Pulaski Rd., Tel. LU 2-5775 arba 15542 S. Cicero, Oak Forest, Ill. TEL 687-2020
Valandos pagal susitarimą. Jeigu neatsiliepia skambinti TE 9-1071.

DR. J. J. SIMONAITIS
GYDYTOJAS IR CHIRURGAS
Adresas 4255 W. 63rd Street
Ofiso tel. REliance 5-4410
Rez. tel. GRovehill 6-0617
Valandos: 1-3 p. m. ir 6-8 p. m. Penkt. tik 1-3 p. p.
Trečiad. ir šeštad. pagal sutartį.

Offiso telef. CLiffside 4-2896
Rezid. telef. WAlbrook 5-3099
DR. P. STRIMAITIS
GYDYTOJAS IR CHIRURGAS
4644 So. Ashland Avenue
Bendra praktika ir specialiai chirurgija
Valandos kiekvieną dieną 2 — 4 ir 6—8 val. vak. Trečiadieniais ir sekmadieniais uždaryta, priimama pagal susitarimą. Šeštadieniais nuo 2 v. iki 5 v. v.

DR. VYT. TAURAS
GYDYTOJAS IR CHIRURGAS
BENDRA PRAKTIKA ir MOTERŲ LIGOS
Ofisas ir rez. 2652 W. 59th St.
Tel. PRospect 8-1223 ar PR 6-5577
Ofiso val.: Pirm., antr., treč. ir penkt. nuo 2 iki 4 ir nuo 6 iki 8 v. v. Šešt. 2—4 v. popiet ir kitu laiku — pagal susitarimą.

Of. tel. HE 4-2123. Namų GI 8-6195
DR. V. P. TUMASONIS
CHIRURGAS
2454 West 71st Street
Priimėja ligonius tik susitarus.
Val. 2—4 p. p. ir 6—8 p. p.
Treč. ir šešt. uždaryta

Telefonas — GRovehill 6-2823
DR. A. VALIS-LABOKAS
GYDYTOJAS IR CHIRURGAS
2524 West 69th Street
Specialybė: AKUŠERIJA ir MOTERŲ LIGOS
VALANDOS: 1 iki 4 ir 6 iki 8 v. v.
Šeštadienias 1 iki 4 val.
Trečiadieniais uždaryta

Tel. PRospect 6-9400
DR. ONA VAŠKEVIČIUS
(VAŠKAS)
GYDYTOJA IR CHIRURGĖ
6248 South Kedzie Avenue
Ofiso val. kasdien: 2-4; 6-8. Šeštad. nuo 2 iki 4v Treč. ir sekm. tik skubiais atvejais ir susitarus.

Tel. ofiso PR 6-6446, rez. HE 4-3150
DR. F. C. WINSKUNAS
GYDYTOJAS IR CHIRURGAS
2420 West Marquette Road
Val. nuo 2 iki 4 v. v. ir 7 iki 8 v. v. Treč. ir šeštad. pagal sutartį

DR. P. Z. ZALATORIUS
GYDYTOJAS IR CHIRURGAS
1821 South Halsted Street
Tel. ofiso CA 6-0257, rez. PR 6-6650
Rez. 6600 So. Ashland Avenue
Val. 11 v. ryto iki 2 v. p.p., 6-7 v.v.

P. ŠILEIKIS, O. P.
Ortopedas, Protezistas
Aparatai-Protezai. Med. ban. dažai. Spec. pagalba kojoms (Arch Supports) ir t. t.
ORTHOPEDIJOS TECHNIKOS LAB.
Val. 9-4 ir 6-8. Šeštad. 9-1.
2850 W. 63rd St., Chicago 29, Ill.
Tel. PRospect 6-5084

DR. ANNA BALIUNAS
AKIŲ, AUSŲ, NOSIES IR GERKLĖS LIGOS
PRITAIKO AKINIUS
2858 West 63rd Street
Val.: kasdien 10—12 val. ir 7—9 v. vak. Šeštadieniais 10—1 val. Trečiadienį uždaryta. Ligoniai priimami susitarus.
Ofiso telefonas: PR 8-3229.
Res. telef. WAlbrook 5-5076

Res. HE 6-1670
DR. K. G. BALUKAS
AKUŠERIJA IR MOTERŲ LIGOS
GINEKOLOGINĖ CHIRURGIJA
6449 So. Pulaski Rd. (Crawford Medical Building) Tel. LU 5-6446
Priima ligonius pagal susitarimą. Jei neatsiliepia skambinti MI 3-0001

Ofisas 3148 West 63rd Street
Tel.: PRospect 8-1717
Resid.: 3241 West 66th Place
Tel.: REpublic 7-7868
DR. S. BIEŽIS
CHIRURGAS
Valandos: Kasdien nuo 1 iki 3; treč. uždaryta. Antrad. ir penkt. vakarais nuo 7 iki 8.

DDR. VL. BLAŽYS
PLAUČIŲ IR VIDAUS LIGOS
2801 West 63rd Street
Kampas 63-čios ir California
Val. kasdien nuo 6—8 val. vak.
Šešt. 2—4 val.
Trečiad. ir kitu laiku pagal sutartį
Ofiso telef. 476-4042
Rez. WAlbrook 5-3048

DR. C. K. BOBELIS
Inkstų ir šlapumo takų chirurgija
Tel. 695-0533 Elgin
425 No. Liberty Street,
Route 25, Elgin, Illinois
Valandos pagal susitarimą

Tel. ofiso HE 4-5849, rez. HE 4-2324
DR. PETER T. BRAZIS
GYDYTOJAS IR CHIRURGAS
2434 West 71st Street
Val.: pirm., ketv. 1-4, vakar. 7-9, antr., penkt. 1-5, treč. ir šešt. tik susitarus.

Tel. ofiso HE 4-5758; Res. HI 5-3225
DR. S. ir M. BUDRYS
GYDYTOJAI IR CHIRURGAI
2751 West 51st Street
Bendra praktika ir Alergija)
Valandos: pirm., antr., ketvirt. 2-9 val., ponkt. 10 v. r. iki 9 v. v., šeštad. 10 v. r. iki 1 p. p. Ligonius priima pagal susitarimą.

Tel. ofiso 735-4477; Rez. PR 8-6960
DR. E. DECKYS
GYDYTOJA IR CHIRURGĖ
SPECIALYBĖ — NERVŲ IR EMOCINĖS LIGOS
CRAWFORD MEDICAL BLDG.
6449 So. Pulaski Rd.
Valandos pagal susitarimą.

Rez. GI 8-0872
DR. W. M. EISIN-EISINAS
AKUŠERIJA IR MOTERŲ LIGOS
6132 So. Kedzie Ave., WA 5-2670
Valandos pagal susitarimą. Jei neatsiliepia skambinti MI 3-0001.

Ofiso HE 4-1414, Rez. RE 7-6867
DR. B. GAIŽIŪNAS
GYDYTOJAS IR CHIRURGAS
Specialybė akušerija ir moterų ligos
2454 West 71st Street
(71os ir Campbell Ave. kampas)
Val.: kasdien 1—3 ir 6—8 val. vak. Šešt. 1—4 p. p.
Trečiadieniais uždaryta.

Vienybės kelias —

LAISVĖS KELIAS

Niekas negali norėti, kad viso pasaulio politikai galvotų visiškai vienodai. Politika kiek viename krašte atsiremia tais pradais, kuriais remiasi vyriau sybėje stovinti partija. Gi dauguma partijų turi savo sistemą, nubrėžtus planus ir permąstytas priemones, kuriomis naudojasi valstybinėj politikoj. Skirtingai šiuo metu galvoja Anglijos konservatoriai, Jungtinių Amerikos Valstybių demokratai, Prancūzijos de Gaullio partija, juoba visiškai kitaip — Sovietų Rusijos ar komunistinės Kinijos raudonieji valdovai. Rasime net nemažą skirtumą galvosenoje ir veiksenoje Italijos ir Vakarų Vokietijos krikščionių demokratų vadovaujamose vyriausybėse, kurios vadovai atsiremia krikščioniškais principais ir mėgina žmogaus laisvę bei privačią iniciatyvą statyti savo užmojų pagrinduose.

Šiandien iškyla labai aštrus klausimas visoje Vakarų politikoje santykių su komunistiniu pasauliu atžvilgiu. Atrodo, kad ši sritis turėtų parodyti Vakarams, jei ne visiškai vieningai, tai bent labai artimu keliu eiti prieš didžiąją komunizmo grėsmę, iškilusią Vakarų valstybių ir visos žmonijos laisvei. Bet ir čia nūnai pastebime, kad, jau daugelį metų kovodami prieš komunizmą, Vakarai nesurado bendro kelio, neišmąstė paveikesnių priemonių, kaip tik gynimąsi ir mėginimą iš to pasipelnyti. Kai vieni draudžia pardavinėti komunistinėms valstybėms karinės reikšmės prekes, tai kiti aplinkiniais keliais gelbsti komunistinėms partijoms išsilaikyti viršūnėje ir pratęsti pavergtuose kraštuose vergiją. Kai vieni net tų pačių kraštų politikai mėgina ginti žmogaus ir kraštų laisves, tai kiti randa plyšius, pro kuriuos išeina į atvirą prekybą su pačiu komunizmo centru — Sovietų Rusija. Šis klausimas visu savo svoriu iškyla ypač šiuo metu, kada komunistiniai propagandininkai kelia riaušes ir perversmus naujose Afrikos valstybėse, kurioms Vakarai laisvę suteikė.

*

Vienybės stokos klausimas ypatingai iškyla šiuo metu naujųjų Afrikos valstybių atžvilgiu. Nėra jokios paslapties, kad perversmai ir suirutės ten keliamos raudonosios rankos, prasikišančios iš dviejų komunistinių kraštų — iš Maskvos ir iš Pekingo. Vakarams tai yra labai aišku, bet jie skuba tai pridengti prieš antraeilius laisvuosius kraštus ir patys prieš save. Ta pati grėsmė kabo virš naujųjų Azijos valstybių. Bet ir čia nesurandama vieningo kelio, kai vieni mėgina kovą pratęsti iki galutinio laimėjimo, gi kiti bando laisvę gavusias valstybes padaryti neutraliomis, tartum nesuprastų, kad jų neutralumas būtų pirmoji pakopa į valdžios kėdę įsėsti ir paskui pasigrobti visą valdžią komunistams.

Kur yra paslaptis, kad Vakarai taip ilgai nepajėgia susikalbėti net pačios didžiosios grėsmės akivaizdoje, sunku būtų įspėti. Bet vieną galima tvirtinti, kad perdaug įsibėgėjusi vadinamoji realioji politika, kuri težiūri tik savo naudos, kaip tik yra ta priežastis, kuri oportunistines nuotaikas perkelia į valdžių viršūnes ir naudos pradą padaro valstybinio gyvenimo pagrindu. Taip pat per dideli istoriniai, socialiniai ir ekonominiai skirtumai Europos ir Amerikos valstybių politikos lauke skatina savo reikalą laikyti gyvybinės reikšmės siekimu, kai tuo tarpu kitų — tik praeinančiu ir laikinu troškimu. Bet atkutusios Europos valstybės, ypač Prancūzija ir Anglija, jau nebenori likti antraeilėmis, o kaip tik siekia pasaulio tvarkymo reikaluose tarti ir savo lemiamą žodį. Jungtinės Amerikos Valstybės dėl savo demokratinių tradicijų, kurios kartais išsigimsta į laisvės piktnaudojimą, sklaidosi tarp Vakarų Europos ir komunistinių valstybių, lyg mėgindamos būti tiltu, per kurį žengtų vienų idėjos kitiems ir pagimdytų didesnę skirtingų pasaulių tarpusavę pakantą.

*

Laisvės ir vienybės kelias nūnai eina lygiagrečiai. Kiek Vakarų pasaulio politikos vairuotojai sugebės rasti bendrą kelią, tiek jie laiduos ir savo laisvę. Net komunistinio pasaulio suskilimas į dvi tarp savęs konkuruojančias grupes nėra lemiamas veiksnys tikrosios laisvės apsaugojimui. Vakarų ir Rytų sambūvio politika yra naudinga komunistiniam pasauliui, nes Vakarai šioje srityje lieka tiktai gynimosi pozicijose. Per vadinamąjį "kultūrinį" bendradarbiavimą besismelkią komunistinės propagandos nuodai veržiasi į laisvojo pasaulio aukštąsias mokyklas, į politinius sanbūrius, į darbininkų mases ir net į vyriausybių salionus. Ši "kultūrinė" propaganda migdo daugumos vakariečių atsparumą ir norą kovoti už savo laisvės išlaikymą.

Tiek yra gera, kad šis reiškinys nėra toks visuotinis, kokį mėgina piešti komunistų garsiakalbiai ir sanbūvio idėjų nešėjai. Yra dar visose srityse pakankamai galvojančių ir pavojų matančių žmonių, kurie nuo'at budina laisvųjų sąmonę, primindami laisvės visuotinumą, jos vertę ir komunistinės vergijos naštą. Tai kaip tik buvo galima pastebėti JAV kongreso ir senato atstovų kalbose, pasakytose Vasario 16-sios proga. Tai galima rasti ir laikraščių skiltyse, kuriose pasigirsta ir blaivesnių balsų, pasisakančių prieš komunizmo grėsmę.

Yra būtina, kad ir lietuvių, kurių dauguma jau yra šio krašto piliečiai, balsas įvairiais būdais nuskambėtų remiant laisvės reikalu pateiktąsias rezoliucijas, rašant laiškus kongreso atstovams ir laikraščių redakcijoms. Ir tai ne tik šiam krašte, bet visame Vakarų pasaulyje, kur laisvės žodis dar nėra įgavęs išvirkštinės prasmės. Tik vieningai visi mėgindami atidengti komunizmo tikrąjį veidą, išlaikysime turimą laisvę ir ją grąžinsime pavergtiesiems.

P. S.

Dabartinė bolševizmo kova prieš krikščioniškąją moralę

Kodėl į jo subversyvinę veiklą žiūrima pro pirštus?

PRANAS DAILIDĖ

Yra įprasta smerkti subversyvinę bolševikų veiklą politikoje. Kai raudonieji agentai kursto prieš esamą krašte tvarką, kai jie vykdo sabotažo veiksmus ir organizuoja pogrindį valstybės valdžiai nuversti, aprūpindami jį siunčiamais iš Maskvos ginklais ir pinigais, tai tokioje bolševikų veikloje įstatymai įžiūri nusikaltimą prieš valstybę, ir tokia veikla susilaukia pasipriešinimo iš valdžios įstaigų pusės.

Tačiau tokia bolševikų subversyvinė veikla sudaro juk tik mažą daleę tos plačios programos, kuri jų manymu turi duoti jiems įsigalėjimą visame pamažą dalelę tos plačios programos dalis yra skirta idėjinei bolševizmo infiltracijai ir moraliniam laisvojo pasaulio smugdymui, skiepijant jam raudonąjį materializmą. Galima sakyti, kad idėjinė infiltracija subversyvinė bolševizmo veikla ir prasideda. Ji sudaro parengiamąją tos veiklos dalį, kuri pasisekimo atveju veda į prievartos ir smurto veiksmus.

Bet keista, kad ta parengiamoji veikla prie subversyvinės veiklos laisvajame pasaulyje nepriskaitoma

Ir šio krašto įstatymai nedraudžia bolševikams laisvai veikti, kol jie nesigriebia prievartos ir smurto veiksmų. Demokratijos pažiūra į piliečio teises valstybėje duoda čia bolševikams plačius galimumus net kurstyti gyventojus prieš esamą santvarką. Gerai žinodami, kad teisingumo įstaigos jų nelies, kol jie nesigriebs veiksmų, raudonieji agentai pereina prie tų veiksmų tik įsitikinę, kad parengiamoji subversijos stadija yra visu pilnumu įvykdyta. Tuo met jau per vėlu taikyti baudžiamuosius įstatymus, nes raudonieji jau yra suplanavę perversmą ir pasirengę paimti valdžią į savo rankas.

Ta prasme ir reikia laikyti bolševizmą demokratijos vėžiu. Bolševizmo siekimai nėra tokie patrauklūs, kad jie paviliotų daug šalininkų. Net pridengdami sakytus siekimus visokiais melais ir apgaulėmis, bolševikai laimi nedaug. Dėlto "suverbuotus" simpatikus raudonieji agentai siekia visokiomis priemonėmis prilaikyti. Intrigos, grasinimai ir šantažas gali būti čia pamėnėti, kaip dažniau vartojamos priemonės. Dėl tos priežasties raudonųjų gūžtų likvidavimas idėjinės kovos ir įtikinimų keliu nelengvai duodasi. Tos gūžtos gali būti pašalintos tik "operacijos" keliu, kaip vėžio apimtos dalys žmogaus kūne.

Dėl idėjinės bolševizmo infiltracijos silpnėja laisvojo pasaulio ištikimybė moralės principams

Net tokiame krašte, kaip Amerika, kuri yra įrodžiusi savo atsparumą raudonajai infiltracijai, apie moralinius principus dažniausiai tik gražiai pakalbama. Bet tų principų pritaikymą šio krašto politikoje ne visus būtų galima rasti. Juk jau ir Amerikos sąjungininkai viešai nusiskundžia, kad šio krašto veiksmai ir žodžiai dažnai išeina priešingi.

Tačiau toks veiksmų ir žodžių skirtingumas savaime kelia įtarimą, kad su morale ne viskas yra tvarkoje. O giliau panagrinėję tos netvarkos priežastis, be didelio vargo suseksime, kad čia yra padariusi savo įtaką svetima krikščioniškai moralei ideologija, suinteresuota tos moralės smugdymu ir griovimu. Tuomet gal atsiras atsakymas ir tiems klausimams, kurie yra jau pavirtę neatspėjamomis mįslėmis. Bene daugiausiai tų klausimų platesnei visuomenei yra kilę dėl šio krašto santykių su Sovietais ir dėl Amerikos politikos pavergtų kraštų reikalu.

Ar ne čia pat reikėtų ieškoti atsakymo ir į klausimą, kodėl Amerika, pasiūliusi prieš penkiolika metų Genocido konvenciją Jungtinėms Tautoms, ligi šiol neprisirengė tą konvenciją ratifikuoti, nors per penkiolika metų ji yra jau pasidariusi 64 valstybių įstatymu? Kas trukdo masinius žudymus viešai pasmerkti?

—o—

Sibiro lietuvaičių maldaknygės pasisekimas

BOGOTA, Kolumbija. — Antroji Sibiro lietuvaičių maldaknygės laida ispanų kalba neseniai buvo išleista Kolumbijos sotinėje. Maldaknygės pradžioje spausdinami kardinolų Confalonieri ir Cushing įvadai.

Leidinys labai gražiai iliustruotas. Viršelį puošia lietuviškos sodybos kryžius. Tekste įdėtos kelios originalios nuotraukos: Aušros Vartų Marijos, pakelės kryžių bei koplytėlių, Zapyškio senosios bažnyčios.

Pirmoji Sibiro lietuvaičių maldaknygės laida ispanų kalba buvo išleista prieš pusantrų metų Argentinoje.

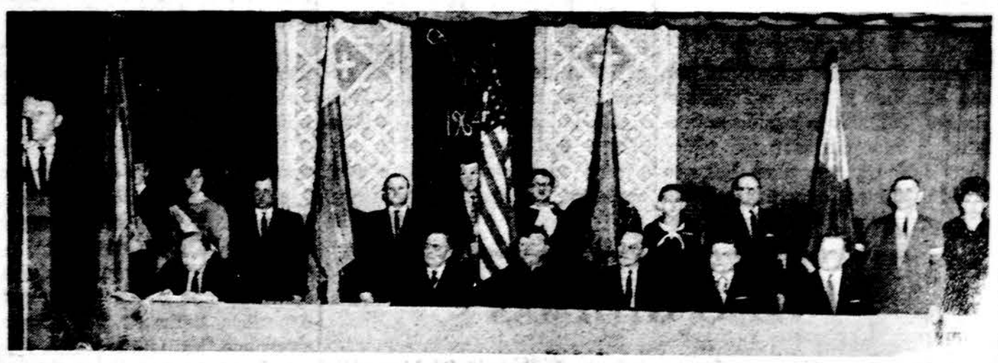

Vasario 16 dienos minėjimo prezidiumas Clevelande. Sėdi iš k.: K. A. Kasulaitis, Liet. atstovybės JAV patarėjas dr. S. Bačkis, Šv. Jurgio parap. kleb. kun. Ivanauskas, JAV kongresmanas Robert Taft, latvių atstovas Jevins, estų atst. Spargas. Šventės minėjimą atidarė Alto pirm. K. Žiedonis (prie mikrofono) invokacija kleb. Ivanausko, JAV, Lietuvos himnus ir maldą už žuvusius išpildė Čiurlionio ansamblis. Pagrindinė kalba — dr. S. Bačkio ir kongr. R. Taft. Programą pravedė A. Kasiulaitis. Meninę dalį atliko Čiurlionio ansamblis, vad. muz. A. Mikulskio, ir Vaidilos teatro aktoriai A. Balčiūnaitė, R. Zorska, vad. P. Maželio. Minėjimas įvyko Šv. Jurgio parap. salėje. Nuotr. V. Pliodžinsko

TREJI METAI REZOLIUCIJOMS

Rinkiminiai metai duoda vilčių

J. VKNS

1961 m. sausio mėnesį susikristalizavusi mintis kovą už Lietuvos laisvę suaktyvinti naujais impulsais jaunesniosios kartos veikėjų pastangomis realizavosi sen. Thomas H. Kuchel rezoliucija (II.6) senate ir kongresm. Glenard P. Lipscomb rezoliucija (II.9) Atstovų rūmuose.

Kas tą sąjūdį išugdė?

Iš dviejų pradinių rezoliucijų per trejus metus rezoliucijų sąjūdis išaugo į 43 rezoliucijas su 47 senatorių ir kongresmanų parašais. Kovos už Lietuvos laisvę sektoriuje šis sąjūdis yra užėmęs reikšmingai tvirtas pozicijas ir savo vietą ras mūsų tautos istorijos puslapiuose. Jau iki šiol surinkta medžiaga ateities istorikams liudys tikrasias Amerikos lietuvių aspiracijas, kurias ne visada reflektuoja oficialūs veiksnių komunikatai.

Tai kasgi rezoliucijų sąjūdį išugdė? Sąjūdžio iniciatoriai? Ne! Jie platesnėm lietuvių masėm mažai tebuvo žinomi. Palanki politinė konjunktūra? Ne! Su valstybės sekretoriaus Dulles mirtimi (1958) Amerikos užsienio politika vis pavojingiau artėja į klastingas rusų "taikingo sambūvio" pinkles. Finansinis pajėgumas? Ne! Visos operacijos pravedamos su labai žemais metiniais biudžetais. Ir tačiau atsakymas į pastatytąjį klausimą yra labai aiškus: **sąjūdžio pasisekimą lėmė Amerikos lietuvių patriotizmas.** Jei ne 200,000 laiškų, kurie suplaukė į Washingtoną dviejų laiškų rašymo vajų metu, visas reikalas šiandien jau būtų miręs. Lietuviams ir kitiems pabaltiečiams pademonstravus savo vieningumą ir jėgą, rezoliucijų sąjūdžio ugdymas žymiai palengvėjo. Ir štai kodėl jau turime 43 rezoliucijas, reikalaujančias Lietuvai laisvės.

Praplėsta bazė

Kas vertė Amerikos lietuvius nauju sąjūdžiu įsijungti į kovą už Lietuvos laisvę? Juk su pirmosiomis raudonųjų vandalų gaujomis, įsiveržusiomis į Lietuvą, Amerikos lietuviai tvirtai ir ryžtingai įsijungė į kovą už Lietuvos laisvę. Jų įnašas yra toks stambus, kad neabejotinai yra tapęs integraline lietuvių tautos kovos už laisvę dalimi. Ir vis tiktai jie rezoliucijų sąjūdį priėmė labai palankiai ir dideliu entuziazmu jį parėmė.

Tarp svarbesnių priežasčių reiktų paminėti šias keturias:

1. Terminas "Amerikos lietuviai" iki 1950 m. turėjo vieną turinį, 1950-60 m. — kitą, o po 1960 m. — dar kitą. Senoji ir labai garbinga politinė viršūnė tos evoliucijos suprasti jau nebejstengė. Jei ir yra ženklų, kad su nauja padėtimi kiek skaitomasi (ir tai po begalinio viešosios opinijos spaudimo), tai skaitomasi kaip su tam tikra blogybe. Tai geriausiai gali charakterizuoti vieno "senosios strategijos eksperto" išsireiškimas, jog naujieji ateiviai jam daugiau bėdos pridarę už komunistus.

2. Naujasis sąjūdis kovos bazę praplėtė Washingtone. Senoji strategija pagrindinai koncentravosi į krašto administraciją. Gi administracijos ėjimai sunkiai pramatomi: Katangos Tšombe vienu metu ištikimiausias mūsų sąjungininkas Afrikoje, kitu — prieš jį siunčiami amerikiečių lėktuvai; vienu metu kubietis Miro Cardona remiamas milijonais dolerių ir karinėmis medžiagomis, po nepavykusios invazijos išmetamas, lyg nereikalingas daiktas; dabartinio prezidento Johnsono aptartas Pietų Vietnamo prezidentas Diem kaip "Azijos Jurgis Vašingtonas" leidžiamas sąmoks lininkams nugalabyti. Sunkių nusivylimų turi ir mūsų veiksniai.

Rezoliucijų sąjūdis kovos bazę praplėtė į JAV kongresą. Prileidus, kad ir pats žemiausias valstybės departamento pareigūnas uždarytų mūsų atstovams savo ofiso duris, iš kongreso bazės laisvinimo operacijas visada bus galima vesti. Kongresas — tautos atstovybė.

3. Kartu su bazės praplėtimu Washingtone rezoliucijų sąjūdis bazę praplėtė ir pačioje lietuvių visuomenėje. Rezoliucijų sąjūdyje kiekvienas sąmoningas lietuvis ne tik talkininkauja, o pats tiesioginiai laisvės kovą pilnu tautinio atsakingumo jausmu. Senojoje strategijoje ta teisė veik išimtinai buvo rezervuota politinei viršūnei; aštresnieji tos kovos akcentai — kiek paslaptingumo skraiste pridengti politinės viršūnės "žygiai į Washingtoną". Naujajame sąjūdyje kiekvienas lietuvis raginamas pilna pilietine drąsa stoti prieš savo senatorių ir kongresmaną ir ne tiek maldauti, kiek reikalauti, kad šio krašto valdžia Pabaltijo valstybėms skirtų bent tiek dėmesio, kiek skiria Afrikos negrų gentims.

Ar praeis rezoliucijos?

— Rezoliucijos nepraeis, pagaliau dar ne laikas su Lietuvos byla į Jungtines Tautas eiti. Azijos-Afrikos tautų blokas nu-

(Nukelta į 6 psl.)

KAZYS ALMENAS

UPĖ Į RYTUS, UPĖ Į ŠIAURĘ

Romanas

— Darvainį?

— A kaipgis.

— Boleslovą?

— Jo mylistą Boleslovą Darvainį... — pabrėžė lėtai kaimietis.

— O sūnus? Sūnus Zigmantas, jis čia? — beveik šūktelėjo ateivis.

— A, mylista Zigmas? — kaimietis lėtai papurtė galvą, — čia tik amžiną atilsį jo pons Boleslovas Darvainis... Dieve duok atilsį jo dūšiai.

Ateivis pamažu prisėdo ant žolės, aiškiai sujaudintas šitų žinių naujumu — "šimtą metų žadėjo gyventi senis, bent šimtą. Ir atrodė, lyg būtų galėjęs".

— Klausyk, o kur sūnus? Kada jis yra buvęs čia? Zigmantas Darvainis?

— A, ma žinot? — kaimietis patraukė pečiais ir dairėsi aplink, ieškodamas kokio kaimyno, kad galėtų pasprukti iš to pokalbio. Ne tie laikai dabar buvo, kad galėtum ramiai kalbėtis su kiekvienu prasibastančiuoju.

— Bet jis buvo, gi jis buvo čia?

— Regis, kad buvo, poneli, kažkados regis buvo...

Kaimietis, nepatogiai jausdamasis, patrynė savo kepurę gruoblėtose rankose ir nukiūtino taip ir nesurasto kaimyno link.

* * *

Senio Baltraus Štuopio troba buvo viena naujausių ir didžiausių Šateikių kaimelyje. Turint penketą sūnų, bepigu buvo statytis gerą trobą, su tiek nuosavos darbo jėgos galėjai lažą atlikti, ir dar du valakus gerai aparti. Baltrus dabar sėdėjo ant slenksčio ir prisimerkęs tyrinėjo jau įpusėjusį skirstytis būrį karietų, ponų, liokajų ir šiaip pilkos žmonijos. Jautė jis tam tikrą pasitenkinimą matydamas, kad tiek ten to lyg pasimetusio, benamio svieto, o jis tuo tarpu čia sėdi tvirtas, pypkę įsikandęs, vyžuotas kojas patieseęs ant savo trobos slenksčio. Jautė, iš tiesų, ir nemažą nerimą, nes štai, Boleslovas dabar buvo negyvas, tas pats, tiek daug kartų prakeiktas jo mylista ponas Boleslovas Darvainis. Bet, kai jo mylista Boleslovas buvo gyvas, gyvenimas bent turėjo tikrumo, nes kol sūnūs pajėgė atlikti lažą, tol ta jo rankom surėsta troba ir tas slenkstis priklausė tikrai jam. Kas galėjo gi atsitikti dabar? Kas gi galėjo užtikrinti baudžiauninkui bet ką šitais laikais? Viskas, viskas priklausė nuo ponų, o dabar, Dievaži, nežinojai, net ir kas per vienas tas ponas bus. Ir net keista, galvojo Baltrus, tiek sujudimo, tiek netikrumo štai, bet svietas vis vien eina savo keliu. Saulė švietė kaip švietus, vištos taip pat kaip visados kapstėsi dulkėse, o troboj žmona triūsėsi aplink puodus; ar šermenys, ar šv. Jonas — kiaules reikėjo liuobti ir tiek.

Senis Baltrus nekreipė daug dėmesio, kai nepažįstamas vyriškis, apsivilkęs žalsva, keisto sukirpimo ir stipriai apnešiota miline, išsiskyrė iš minios ir priėjo prie vartų. Sustojo jis ten ir apžvelgė ilgu tyrinėjančiu žvilgsniu kiemą ir pastatus.

— Čia bus Baltraus troba? — prabilo vyras. Baltraus prityrusiai ausiai balsas skambėjo kiek keistai, lyg vyras kalbėtų šia tarme, bet tuo pat ir kažkaip kitaip. Šiaip svetimus buvo galima atskirti lengvai, bet šitas...

— Bus, — tarė Baltrus, jau daug įdėmiau žvelgdamas į ateivį.

— Tai pats Baltrus! — jau eidamas į vidų tęsė vyras nustebusiu balsu, — Baltrus, ir taip stiprus dar!

— A tamsta, kas būsit? — Baltrus nė kiek nesijautė padrąsintas šito staigaus familiarumo.

— Ar pablūdai, seni! — sušuko jo žmona. — Vai, Jėzau, Marija! Erdmonas, Erdmons mūsų... — Ji bėgte prabėgo tą keletą žingsnių nuo slenksčio iki ateivio, vos nesuklupdama už savo sijonų, ir puolės vyrui ant kaklo.

— Mažasis broliuks mana... Erdmons mana... Tu veizėk, veizėk, Baltrau, koks ans drūts palikęs...

— Baužų Erdmons... — senis atsistojo pilnas nustebimo. Stambus laiko tarpas netrumpo gyvenimo perbėgo per mintis, ir jis jautė lyg ir kažkokią pagarbą tam laikui. — Tegu bus pagarbintas!..

(Bus daugiau)

Spaudoje ir gyvenime

KODĖL SOVIETŲ TARNAI PUOLA VYSK. BRIZGĮ?

Okupantų Lietuvoje leidžiamas "Tėvynės Balsas" ir platinamas tarp tremties lietuvių, vėl puola vysk. Brizgį. Kartojami šmeižtai Charles Allen brošiūros "Nazi war Criminals", apie kurią "Darbininkas" 11 nr. vasario 12 d. sako: "Tai medžiaga, paruošta enkavedistų, bet paleista Amerikos žydų vardu." Toliau "Darbininkas" rašo:

"Žydų vardas parinktas ne atsitiktinai. Vardas turėjo surasti dėmesio tarp žydų, kurių Amerikoje yra daugiau nei kituose kraštuose ir kur jie turi didelės įtakos opinijai. Maskvos planuotojai siekė mobilizuoti Amerikos žydus prieš "karo nusikaltėlius", "hitlerininkus", žydų žudikus, antisemitus. Iš kitos pusės brošiūrai medžiaga parinkta tokia, kad pvz. lietuviai, kai jie randa brošiūroje apie jiem gerai pažįstamus asmenis prasimanymus, suklastotus

(Nukelta į 4 psl.)

Šv. Kazimiero Seserų rėmėjų draugijai 45 metai

Jos steigėja Antanina Nausėdienė

Vysk. P. Būčys

Gražią, saulėtą, bet snieguotą 1919 m. kovo 4 d. buvo suorganizuota šv. Kazimiero akademijos rėmėjų draugija iš septynių narių. Po įvilkimo iškilmių koplyčioje, tos dienos popietėj įvyko steigiamasis susirinkimas. Jame dalyvavo: vysk. Petras Būčys, motina Marija, kan. F. Kemėžis, A. Nausėdienė, T. Andriuškevičiūtė, J. Steponkaitė, A. Krotkaitė, P. Šimkienė, B. Sabonienė, K. Varanavičienė. Iniciatorė A. Nausėdienė atidarė steigiamąjį susirinkimą ir pateikė projektą plačiau susipažinti su draugijos įkūrimo mintimi. Dalyviai nuoširdžiai priėmė iškeltą reikalą organizuoti tokią draugiją, kuri rūpintųsi visokiais būdais remti Šv. Kazimiero seserų kongregaciją ir prie jos įsisteigusią jaunutę akademiją. Išsamiai tuo reikalu kalbėjo a. a. vysk. P. Būčys, a. a. motina Marija, a. a. kun. F. Kemėžis. Čia ir užsimezgė pradžia branduolio rėmėjų draugijos, kuriai duotas oficialus vardas — Šv. Kazimiero akademijos rėmėjų draugija.

Energinga pirmoji pirmininkė

Sudaryta centro valdyba. Pirmininkė išrinkta Antanina Nausėdienė ir jai pavesta atsakingiausias darbas: draugijai vadovauti, tverti skyrius, rašyti, kalbėti reklamuoti draugijos tada dar nežinomą vardą. Buvo tai pirmosios draugijos dienos, pirmieji nežinomi žingsniai, sunki įsikūrimo pradžia. Nelengva buvo 1919 metais įpiršti kam tokią draugiją, kuri rems mūsų kultūrines įstaigas ir vis prašys aukų. Juk tada savaitės uždarbis siekė apie $12, o čia — gausūs ir savi reikalai: šeimas auginti ir auklėti.

Neapsivylė steigiamasis susirinkimas, išrinkdamas Antaniną Nausėdienę pirmąja draugijos pirmininke. Ši talentinga, iškalbi lietuvaitė, baigusi Seserų Nazariečių akademiją, ėmėsi darbo visa širdimi. Važiavo į parapijas, šaukė susirinkimus, organizavo skyrius. Sugebėdama įtikinančiai išdėstyti draugijos svarbą, laimėjo būrius naujų narių. Pagelbėjo naujiems skyriams išsirinkti valdybas, nurodė veikimo gaires. Tie skyriai ir šiandien pasižymi darbu ir narių skaičiumi. Centras ir skyriai dirba glaudžiuose santykiuose, gerbiami viena kitos jausmai, skaitomasi su žodžiais. Visi parengimai vykdomi vieningai. Antaninai Nausėdienei pirmininkaujant per 45 met., draugija išaugo iš 7-nių pionierių į 7-nis tūkstančius narių ir sukėlė šimtus tūkstančių visiems kongregacijos reikalams. Turėdama aukštą pagarbą seserims kazimierietėms, A. Nausėdienė paaukojo gražiausią savo gyvenimo dalį darbui pirmajai lietuvaičių kongregacijai, kultūrinei įstaigai.

Rytų apskrities suorganizavimas

Keletą kartų buvo mėginta sutverti Šv. Kazimiero seserų rėmėjų apskritį rytuose, Newtown, Pa., bet nepavyko. Pagaliau, a. a. sesuo M. Lukrecija kreipėsi į Nausėdienę, prašydama suorganizuoti rytuose apskritį. Ji pasižadėjo ir 1951 metais nuvažiavo į Newtown, Pa., Joseph - Marie Villa. Ten buvo suvažiavusios moterys iš Shenandoah, Pa., Easton, Pa., Maizeville, Pa., ir Scranton. Mūsų gabi čikagietė A. Nausėdienė atidarė steigiamąjį suvažiavimą. Kalbėjo į susirinkusias. Buvo išrinkta valdyba. A. Nausėdienė nusakė veikimo kryptis, suorganizavo rytų apskritį. Jau 13 metų praėjo ir rytų apskritis rodo nuostabų veikimą. Kas metai suvažiuoja į seimą Newtowne ir sukelia po $18,000, po $20,000. Tai centro pirmininkės Antaninos Nausėdienės gerai pradėto darbo nuopelnai. A. Nausėdienės kalba įtikinanti. A. a. vysk. Būčys, išgirdęs ją kalbant steigiamajam susirinkime kovo 4 d., taip pasakė: "Turint Nausėdienę vadove, ta organizacija turės įdomią ateitį ir ji suvaidins svarbų vaidmenį Šv. Kazimiero seserų kongregacijos istorijoj."

Motina M. Marija

Uoli visuomenininkė

A. Nausėdienės gyvenimą puošia idealūs, kilnūs, patriotiniai darbai, reikalaują pasiaukojimo. Mes ją matėme pirmose eilėse visų didžiųjų Amerikos lietuvių įvykių. Ji buvo organizatorė Moterų sąjungos. Lietuvai besilaisvinant, dirbo Tautos fonde, rinko tam tikslui aukas. Tautos taryba išrinko Nausėdienę vieną iš delegatų į Washingtoną, D. C., pas prezidentą Woodrow Wilson, prašant pripažinti Lietuvą nepriklausoma.

Už pasidarbavimus ir nuopelnus besilaisvinančiai tėvynei. 1934 m. Lietuvos respublikos vyriausybė pagerbė Antaniną Nausėdienę DLK Gedimino ordinu.

Pirmoji JAV lietuvė, taip pagerbta

O už ilgų metų pasiaukojimus ir nuopelnus Katalikų Bažnyčios įstaigoms, vienuolynams, seserims, kurios auklėja ateities tikinčiuosius, 1953 m. lapkričio 11 dieną, Marijos aukštesniosios mokyklos auditorijoje, per Civic banketą, kardinolas S. A. Stritch atžymėjo A. Nausėdienę Šv. Tėvo Pijaus XII aukštu ordenu "Pro Ecclesia Et Pontifice". Tai pirmoji Amerikos lietuvaitė apdovanota tokiais aukštais garbės medaliais.

Nuoširdžiai sveikiname mūsų garbingąją sukaktuvininkę, Šv. Kazimiero seserų rėmėjų draugijos steigėją, išbuvusią 45 metus pirmininke, Antaniną Nausėdienę. Jos garbei dedikuojame sekmadienį Marijos aukšt. mokykloje įvykstantį sukaktuvinį banketą. Giausių metų Jums!

V. Galnaitė

Antanina Nausėdienė

Spaudoje ir gyvenime

KODĖL SOVIETŲ TARNAI PUOLA VYSK. BRIZGĮ

(Atkelta iš 3 psl.).

dokumentus, nukreiptų savo pasipiktinimą prieš brošiūros autorius, organizatorius, taigi prieš žydus. Tai ir bus gerai, nes bolševikai bus tada pasiekę du tikslus: sukurstę žydus prieš lietuvius ir lietuvius prieš žydus. **Suskaldyti visuomenę dalim, sukurstyti vieną dalį prieš kitą, yra tradicinis komunistų metodas."**

Atsiliepdamas į vyskupo V. Brizgio puolimą, "Darbininkas" rašo: "Puolimo įnirtimą ir melą išduoda pats rašto vardas — "Vyskupas bučiuoja svastiką".

Kodėl bolševikai taip įnirto dabar prieš vyskupą ir laiko jį didžiausiu hitlerininku. Kodėl jie tyli pvz. apie tokius kaip gen. Kubiliūnas, kuriam teko bendradarbiauti su vokiečių okupacine valdžia, būti vienu iš tų, kurie populiariai gavo kvislingų vardą. Tyli, nes bolševikai jį nukankino. Tyli ir apie kitus daugiau bendradarbiavusius su vokiečiais, nes juos yra įpavertę bolševikiniais bendradarbiais. Tyli, nes jie nebepavojingi sovietinei ekspansijai ar jos propagandai. **Sovietai plečia įniršimo akciją prieš tuos, kuriuos tebelaiko sau pavojingais, kurie pastoja daugiau ar mažiau kelius į jų tikslus.**

Kuo vyskupas V. Brizgys "pavojingas", išsidavė Charles R. Allen, Jr., kurį pakartojo ir "Tėvynės Balsas". Esą vyskupas V. Brizgys dalyvavo Romoje Bažnyčios susirinkime ir iš ten parašė "N.Y. Post" straipsnį apie sovietinius priverčiamojo darbo lagerius...

Taip, vyskupas pavojingas, jei jis parašo apie sovietam nepatinkamus dalykus. Dar labiau jis pavojingas, jeigu jis dalyvauja Bažnyčios susirinkime kaip Lietuvos vyskupas, anot laikraščio, kaip "delegatas". Taip, vyskupas dalyvauja Bažnyčios susirinkime. Vienintelis iš Lietuvos vyskupų. Čia ir yra pagrindinė dabar vyskupo kaltė ir bolševikų įnirtimo priežastis.

Vyskupo V. Brizgio dalyvavimas yra kliūtis Maskvos politikai, kuri norėtų atsiųsti iš Lietuvos į Bažnyčios susirinkimą tuos, kurie jai patinka. Kiek Maskva stengėsi! Pereitais metais buvo siunčiamos iš Lietuvos delegacijos — balandžio, birželio, lapkričio mėnesį, kunigų ir pasauliečių delegacijos į Vatikaną, kad pareikštų Lietuvos tikinčiųjų ir ganytojų valią.

Jei tokiom delegacijom nepasisekė prieiti ten, kur jos taikė, tai smūgis yra ne tiek delegacijom, kiek tiem, kurie jas organizavo. Kokioje šviesoje atsiduria "kulto reikalų" pareigūnai prieš savo tiesioginius viršininkus, prieš partiją, prieš MVD! Suprantamas tad įnirtimas ir noras surasti kaltininką. Tokiu kaltininku ir laikomas vyskupas Brizgys. **Kaltas jis jau tuo, kad jis yra Lietuvos vyskupas ir kad jis dalyvauja Bažnyčios susirinkime ir jis kaip vyskupas turi priėjimą ten, kur jo norėtų bolševikiniai emisarai."**

J. Daugl.

VĖŽIO GYDYMAS

Efektingas vėžio gydymas priklauso nuo kelių faktorių. Pirma, kokia vėžio rūšis? Kadangi yra apie 150 pripažintų žmogaus vėžio rūšių, tikslus blogybinio auglio rūšies diagnozės nustatymas yra pirmas žingsnis į atitinkamą gydymą. Antra, gydytojai turi nustatyti, kaip toli liga yra pažengusi. Be to, yra labai svarbu atsižvelgti į bendrą ligonio stovį. Šiuos visus faktorius atsargiai apsvarstę, gydytojai gali nutarti, kokį gydymą pritaikyti.

Kai vėžys yra anksti surastas, t. y. kai vėžys dar nėra per žengęs savo pirminės atsiradimo vietos, chirurgas gali turėti galimybę išpiauti visą ligos paliestą audinį. Gydymas spinduliais gali būti taip pat taikomas į vėžio paliestą vietą arba jis gali būti naudojamas kombinuotai su chirurgija tais atvėjais, kur vėžys pradėjo plisti į kitas kūno vietas.

Išplitęs vėžys yra vadinamas diseminuotu vėžiu. Šioje stadijoje, ekspertų nuomone, vaistai yra vienintelis gydymo būdas. Dabar yra apie 25 vaistų rūšys reguliariam naudojimui prieš išplitusį vėžį. Koks yra jų efektas?

Nors vaistai ir nedavė pasveikimo rezultatų, išskyrus vienoj gana retoj vėžio rūšyje, jie padeda gydant apie 30 kitų vėžio formų. Jie sumažina skausmą, prailgina gyvenimą ir duoda bendrą ligonio pagerėjimą, nors ir laikinai. Gydytojai pabrėžia faktą, kad dėl daugelio vėžio rūšių nebus rastas tik vienas vaistas vėžiui išgydyti. Mokslininkai ir tyrinėtojai turės tęsti savo ieškojimą įvairių vaistų įvairių rūšių vėžio gydymui.

Visi specialistai vėžio gydyme pabrėžia ankstybios vėžio diagnozės svarbumą geresnių rezultatų pasiekimui. Yra tam tikri reiškiniai, kuriuos individai turi turėti galvoje ir jiems atsiradus stengtis atkreipti savo gydytojo dėmesį.

Šie reiškiniai arba simptomai yra matomas ar užčiuopamas auglys bet kurioje kūno vietoje, bet koks, nors ir mažiausias nenatūralus kraujavimas iš bet kurios kūno apertūros, neišaiškinamas svorio kritimas, bet koks pasikeitimas vidurių tuštinime, bet koks kosulys, ypač jei su krauju, bet kokia greit negyjanti žaizda, bet koks didėjąs, keičiąs spalvą, kraujuojąs ar skaudus odos auglys.

Jei šie reiškiniai būtų kiekvieno stebimi, daugelio blogybinių ar vėžio rūšių auglių diagnozės būtų nustatyta ankstyvoje studijoje, taip kad ne tik gydymas, bet ir išgydymo viltis pasidarytų tikra.

Mūsų kolonijose

Philadelphia, Pa.

Grūdinti dvasią tėvynės vadavimui

LB Philadelphijos apylinkės v-bos pastangomis, šiemet Vasario 16 d. minėjimas vyko dviem dalim. Tos dienos išvakarėse t. y. vasario 15 d. buvo suruoštas šaunus banketas Four Chefs patalpose į kurį buvo laukiama atvykstant kongresmano William Barret, o taip pat Philadelphijos miesto atstovo ar jo pavaduotojo, bet jie negalėjo atvykti.

Alto pirm. L. Šimutis banketę pasakė kalbą, kurią Amerikos Balso pareigūnai įrašę į juostas perdavė į pavergtąją Lietuvą, kartu su tuo pat metu Philadelphijos Liet. tautinio ansamblio įdainuotų keletą dainelių. Banketą pravedė adv. St. Mankus. Jis skaitė Pennsylvanijos gubernatoriaus Scrantono atsiųstą proklamaciją Vasario 16 d. proga ir taip pat iškėlė lietuvių tautos troškimus laisvei atgauti.

Šiame bankete dalyvavo gražus vietos lietuvių būrelis. Pats banketas davė dar šiek tiek ir pelno.

Vasario 16 dienos minėjimas buvo pradėtas iškilmingomis pamaldomis Šv. Andriejaus bažnyčioje, kurių metu pasimelsta už žuvusius dėl Lietuvos laisvės ir jos nepriklausomybės atgavimo. Mišias laikė ir pamokslą pasakė svečias kun. Alauskas, senosios kartos dvasiškis. Giedojo choras ir išskirtinai vieną giesmę pagiedojo sol. O. Šalčiūnienė, kuri choruose ir ansambliuose jau daug metų reiškiasi.

Pamaldose dalyvavo organizacijos su vėliavomis, lituanistinė mokykla ir gausus būrys vietos lietuvių. Po mišių kartu su visais himną giedojo kun. A. Nevrauskas, čia gimęs ir mokslus ėjęs. Jo tėvas buvo angliakasys, didis Lietuvos patriotas ir, anot to kunigo žodžių, nesykį davęs šaukštu per kaktą, kai prie valgio mėgindavęs angliškai kalbėti. Kun. Nevrauskas, tai mini geruoju.

Kun. A. Neverauskas dabar pavaduoja kleboną kun. J. Čepukaitį, kurs kiek negaluoja ir laiką leidžia Miami, Fla.

Masinis Vasario 16 d. minėjimas su programos dalimi įvyko Lietuvių Muzikalinėje salėje. LB pirm. J. Stikliorius pravedė minėjimą. Kalbėjo Alto pirm. L. Šimutis, padarydamas plačią apžvalgą kas dėjosi anuomet Amerikos lietuvių politiniame gyvenime, kai Lietuva kėlė. Suminėjo visą eilę tų, kas Lietuvos laisvės idėjai pritarė ir kas jai kenkė.

Pasidžiaugė Lietuvos nepriklausomybės metu atsiektais visose srityse laimėjimais. Šituo mes įrodėme kitoms laisvoms kultūringoms tautoms galį naudotis tomis pačiomis laisvėmis, kurias ir anos turi.

Kvietė suburti gretas, kaupti visus išteklius ir grūdinti dvasią tėvynės vadavimui. Nepasiduoti visokiam ištižimui, nes tas artina tautai mirtį. Ypač įspėjo saugotis ir iššifruoti tuos, kurie lenda mūsų tarpan ir varo niekšingą vienybės skaldymo darbą. Priminė, kad JAV vyriausybė stovi Lietuvos laisvės siekimo fronte ir todėl niekam iš mūs nevalia iš to fronto dezertiruoti. Toliau apibūdino Alto nuveiktus darbus, ir nubrėžė darbus numatomus ateity. Kvietė šią instituciją gausiomis aukomis remti ir išlaikyti. Liet. Tautinio ansamblio choras, vadovaujamas muz. L. Kaulinio, padainavo porą dainelių. Liet. Tautinių šokių grupė, vadovaujama Irenos Bendžiūtės, pašoko trejetą tautinių šokių. Minėjimas baigtas Lietuvos himnu.

Aukų surinkta virš 1,300 dol., o kai grįš vėliau aukų lapai jų suma pašoks žymiai aukščiau.

B-is

—o—

NAUJOS PLYTOS IR — ŠILTA, ŠVIESU, SPALVINGA

Vienas prancūzų fabrikas pradėjo gaminti plytas iš stiklo su tam tikromis priemaišomis — kitomis medžiagomis. Tos naujos sudėties plytos praleidžia bei absorbuoja šviesą, prikl'ausomai nuo ryto, dienos ir vakaro. Iš tų plytų pastatytuose namuose nebūna didelio temperatūros skirtumo ir be to, atitinkamai keičiasi spalvos kambariuose — pradedant tamsiai raudona, šviesiai (dangiškai) mėlyna ir baigiant žalia.

BODY SHOP
FRANK DAUKŠA
Turiu prityrusių mechanikų. Dažau, išlyginu ir atlieku automobilių motorų pataisymą. Greitai ir sąžiningai. Garažas randasi buv. automobilių plovykloje Brighton Parke —
4714 So. Talman Ave.
Sekančios durys už Sinclair gazolino stoties
Tel. 376-2434

10%, 20%, 30% pigiau mokėsite už apdraudą nuo ugnies ir automobilio pas
FRANK ZAPOLIS
3208½ West 95 Street,
Chicago 42, Illinois
Tel. GA 4-8654 ir GR 6-4339

SIUNTINIAI Į LIETUVĄ
ir kitus kraštus
P. NEDZINSKAS, 4065 Archer
Chicago 32, Ill. Tel. YA 7-5980

TELEVIZIJAS
paprastas ir spalvotas nebrangiai taisau. Už patarnavimą vietoje $3, už dirbtuvės darbą $10 ir dalys. Pritaikau 26-tą stotį.
J. MIGLINAS
2549 W. 69th St. II a. PR 6-1063

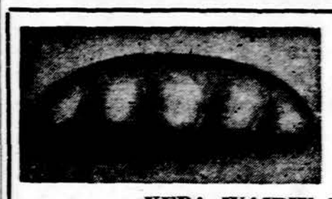
LITHUANIAN
BAKERY
2450 W. 59th Street
Chicago 29, Ill.
Tel. HEmlock 4-7434
KEPA ĮVAIRIŲ RŪŠIŲ KEPINIUS
PRIIMA tortų ir kt. gaminių užsakymus įvairiems parengimams. KRAUTUVĖJE GAUNAMI: importuoti delikatesai, dešros, kumpiai ir šviežios lietuviškos dešros.
Atdara nuo 8—6 v. v.. Uždara sekm. ir pirm.
Sav. ANTANAS KAZILIONIS

CIRCUIT T.V. AND RADIO SERVICE
sav. DAN LIUTIKAS
Ekspertai Visų Gamybų. GREITAS patarnavimas į NAMUS ar DIRBTUVĖJE. Garantuotos dalys ir darbas.
2412 WEST 71ST ST. CHICAGO, ILL. PHONE: 471-2446

4½% current dividend
5% on investment bonus
4½% DIVIDENDŲ MOKAM PAGAL VISAS TAUPYMO SĄSKAITAS.
Už 1 metų investavimo bonus mokame 4½% dividendų kas pusmetį ir dar išmokame po ½% už kiekvienus metus, 4 metams praėjus.
BRIGHTON SAVINGS AND LOAN ASSOCIATION
4071 ARCHER AVENUE, CHICAGO 32, ILLINOIS
Valandos: Pirmad., antrad., Penktad. ir Šeštad. 9 v. r. — 4:30 p. p.
Trečiad. uždaryta: ketvirtad. 9 v. r. — 8 v. v.

SKIP'S SELF SERVICE
Liquor Store
5515 SO. DAMEN AVE. ALL PHONES WA 5-8202
FEBRUARY — VASARIO 20, 21, 22 D. D.

POPULAR BRAND OF 8 YEAR OLD 100 PROOF KENTUCKY BOURBON WHISKEY	Fifth	$4.29
MAMPE DIKTINER IMPORTED GERMAN LIQUEUR	Fifth	$4.98
BISQUIT THREE STAR COGNAC	Fifth	$5.29
GRAIN ALCOHOL 190 Proof U. S. P.	Fifth	$4.89
CINZANO VERMOUTH, Dry or Sweet	Fifth	$1.39
MOHAWK BLACKBERRY CHERRY or APRICOT BRANDY	Fifth	$2.98
R. JELINEK IMPORTED CHERRY WINE	Fifth	$1.89
POPULAR BRAND OF IMPORTED CANADIAN 90.4 Proof WHISKY	Fifth	$3.98
SICILIAN GOLD MANDORCREMA, CREMOVO, CAFFE or STRAWBERRY WINE	Fifth	$2.39
MILLER HIGH LIFE BEER Case of 35—7 oz. Bottles	Case	$2.99

NUOTAIKINGA POEZIJOS KNYGA

JULIJA ŠVABAITĖ

Vynuogės ir kaktusai

Eilėraščiai. Išleido Lietuviškos knygos klubas 1963 m. Aplankas dail. M. Ambrozaitienės. Kaina $2.

Rinkinys ir savo temomis ir savo išraiška nėra atsietas ir nuo šiandieninės mūsų kasdienybės, o taipgi nuo moderniosios poezijos nūdieninės raidos. Poetei yra pavykę lietuviškąją tradiciją sulydinti su poetinio avangardo užmojais, apsčiai pažeriant autentiškos lyrikos posmų.

Užsakymus su pinigais siųsti:

''DRAUGAS''

4545 West 63rd Street

Chicago 29, Illinois

CLEVELANDO ŽINIOS

CLEVELANDO LIETUVIŲ AUKOS BALFUI

Po $60 aukojo — dr. J. Mačiulis; V. T. Urbaičiai.

Po $50 — dr. J. Balčiūnas, dr. E. ir M. Lenkauskai, dr. A. Miliauskas, dr. V. L. Ramanauskas, dr. J. Skrinska.

Po $30 — dr. A. Martus, J. ir M. Mikoniai. $26,25 — Z. Jankus.

Po 25 — J. Balbatas, J. Krištolaitis, dr. J. Stankaitis, dr. J. Sandargas.

Po $20 — dr. H. Brazaitis, dr. E. ir B. Juodėnai, P. ir O Žilinskai.

Po $15 — dr. H. Bloze, M. I. dr. J. Macys, dr. K. Pautienius, P. ir P. Balčiūnai.

$12 — V. Steponavičius. $11 — P. Maželis.

Po $10 — A. Alkaitis, J. Augustinavičius, T. Butkus, A. Balys, P. Bielinis, L. Banis, A. ir V. Butkai, J. Čyvas, A. C., Z. Dautartas, dr. D. Degesys, P. Drabišius, K. O. Eimučiai, A. E. Garkai, dr. V. Gruzdys, J. Gudėnas, kun. B. Ivanauskas, E. Ilenda, G. Juškėnas, J. Inčiūra, J. A. Juozaičiai, A. Juozaitis, P. Kliorys, E. N. Kersnauskai, J. Kubiliūnas, V. Kasakaitis, P. D. Mikoliūnai, A. Mackevičius, V. A. Mauručiai, P. E. Mikšiai, A. Masilionis, V. Rickus, P. Razgaitis, P. Stravinskas, B. A. Steponiai, A. Styra, A. Silvestravičius, ——. P. Staniškiai, Č. Satkauskas, V. M. Valiai, A. Valaitis, dr. K. Vyšniauskas, dr. M. Vaitėnas, E. Varekojis, P. Zigmantas, J. O. Žemaičiai, G. Žebertavičius.

Po $6 — P. S. Ambrazevičiai, A. Buknis, V. Čyvas, J. Dautartas, S. Pladys, M. Smelstorius, V. Senkus, A. Šalkauskas, L. Slabokas, A. Karklius.

Po $5 — S. Alšėnas, P. A. Ambrazai, V. S. Akelaičiai, P. Alekna, V. Apanius, K. A. Atkočaičiai, J. Apanavičius, K. Augulis, dr J. Abraitis, P. Aleksandravičius, dr. A. Azelis, V. Bruozys, A. Bupokas, V. M. Bačiuliai, J. Barniškis, M. Blynas, V. Biliūnas, A. Baltrukonis, V. Blinstrubas, F. Baranauskas, V. Benokraitis, J. Bružas, S. A. Barzdukai, J. Brazis, B. Bernotas, B. Brizgys, V. Basperaitis, K. Bruozis, V. Bartuška, P. Chalko, V. Civinskas, Čiurlionis, J. Cijunskas, J. Čiuberkis, P. Cigas, dr. A. Cecys, P. Dabrila, A. Dovydaitis, V. Degutis, J. M. Damušiai, A. Drąsutienė, J. M. Dundurai, F. Eidimtas, H. Endrulis, V. Giedraitis, B. Gražulis, A. Gailiušis, J. A. Grigaliūnai, A. Garmus, P. Grigonis, K. Gaižutis, Z. Gobis, B. Gaidžiūnas, S. H. Idzeliai, O. Jarašiūnienė, S. Ignatavičius, V. Juodvalkis, E. Z. Jakuliai, S. Jurgaitis, J. Jasiunevičius, A. Jonaitis, D. Jacubs, L. B. Kazėnai, F. Kaminskas, B. E. Karkliai, P. Kudukis, V. Knystautas, F. Klimaitis, V. A. Kamantai, A. Kasperavičius, E. Karnėnas, J. Kuzas, J. Kasulaitis, V. Kizlaitis, S. Lazdinis, Laikūnai, A. Liutkus, A. Luža, J. Lozoraitins, S. Laniauskas, V. Lukavičius, P. Z. Liaukoniai, V. Minkūnas, E. Mazys, A. Mikoliūnas, P. Mainelis J. Mikalauskas, P. Makarskas, J. Miglinas, dr. J. Maurukas, S. Mikalauskas, P. Milašius, S. Matas, J. Milius, K. Marcinkevičius, A. Meilus, D. Mašiotas, E. Malcanas, J. Margevičius, A. O. Mikulskiai, S. Melsbakas, A. Nasvytis, P. Nevulis, B. Navikaitė, K. Narbutaitis, F. Navickas, A. L. Nasvyčiai, Z. Obelenis, S. Orantas, V. K. Orintai, V. Palubinskas, V. Paliunas, B. Prockienė, J. J. Pikturnai, J. Palukaitis, A. Pliuskys, P. M. Puškoriai, S. Pabrinkis, B. P., A. Puškoriūtė, J. Premeneckas, V. Plečkaitis, K. Palubinskas, dr. V. Puškorius, A. Rukšėnas, K. Ralys, V. O. Rociūnai, V. Rakauskas, M. Rudaitienė, J. Švarcas, J. Šiaučiūnas, E. Steponavičius, V. Stuogis, L. Sagys, A. Sušinskas, P. Skardis, H. Stasas, V. Stankauskas, J. Stempužis, J. Sniečkus, D. D. Staniškiai, P. Sejonas, F. Saukevičius, B. Snarskis, J. Stravinskas, P. Šikšnius, J. Velykis, J. Vasaris, Z. M. Taručiai, M. Trainauskaitė, A. Tamulionis, P. Tamulionis, K. Tyunėlis, R. Vodopalas, R. Valotka, J. Vyšnionis, V. Vaičaitis, V. Valdukaitis, P. Vyšniauskas, J. Žilionis, M. Vinclova.

Po $4 — V. Gelažius, M. Matulevičius, J. Sakavičius.

Po $3 — V. Alis, V. Amšiejus, B. Auginas, Vl. Braziulis, A. Balaišienė, M. Balys, A. Cijunskas, J. Citulis, J. Dillis, M. M. Eidukevičiai, T. Gečas, J. Garla, K. Gasparaitis, B. Garlauskas, P. Jocius, V. Jokubaitis, J. Janušauskas, J. Krygeris, J. A. Kazėnas, L. Kezenius, J. Kunevičius, J. Kaklauskas, J. Kaunas, K. S. Karpius, V. Kavaliūnas, J. Kizevičius, O. Liutkus, A. Liutkus, K. Martinėnas, I. Muliolis, A. P. Muliolis, P. Maurušaitis, A. Navickienė, J. A. Pinkai, K. Paškonis, M. V. Pukeliai, J. Pažemis, Z. Peckus, Z. Pivoriūnas, Račylai, J. Rinkus, V. Raulinaitis, I. Stankevičius, M. J. Skužinskai, J. Šarkauskas, J. Smetona, A. Sadauskas, H. Tatarūnas, P. Titas, P. Vaiginis, F. Zylė, K. A. Žygai. Kiti aukojo po mažiau.

—o—

DARBŠTI LIETUVAITĖ

Prieš kelis metus, kai buvo rengiamas visos Amerikos Vyčių suvažiavimas Clevelande, su važiavimo komisijos pirmininke buvo išrinkta čia gimusi lietuvaitė Uršulė Jankauskaitė. Jai teko pakelti sunkiausią naštą, nes ji beveik viena atsakinėjo į visą gaunamą korespondenciją, o jos buvo daug.

Po to metus buvo Vyčių centro valdybos protokolų sekretorė ir dabar yra viena iš veikliausių vyčių veikėjų.

Jeigu būtų daug tokių darbščių lietuvaičių, tai draugijinis gyvenimas tikrai klestėtų.

Dabaris

—o—

DAUG GIMIMŲ

Kas sekundę pasaulyje gimsta 3 žmonės. Per savaitę gimsta arti 2,000,000 kūdikių. Dar daugeliui žmonių pasaulyje būtų vietos, jeigu gyventojai geriau būtų paskirstyti. Dabar vien Tokijo mieste gyvena daugiau negu visoj Australijoj. Mažojoj Burmoj yra daugiau gyventojų negu Kanadoje. Afrikoje, Rusijoje gyvenama gana retai, tuo tarpu Olandijoj yra 340 gyventojų vienoj kvadratinėj mylioj, o Argentinoje — tik 18, nors tas kraštas yra gana derlingas.

DIRŽAI ATPIGINA APDRAUDĄ

Viena apdraudos firma duoda $3 nuolaidos tiems automobilistams, kurie savo mašinose įsitaiso saugumo diržus.

L. Čeriauka, kun. P. Dzegoraitis, P. Glugodienė ir J. Čeriauka.

SUKAKTUVĖS

Sausio 18 d. Vinco ir Paulės Glugodų rezidencijoje Paulė Glugodienė paminėjo savo gimtadienį, sulaukusi 70 m. Dalyvavo artimesni draugai, vyčiai seniorai. Skaniai pasivaišinta ir paminėta Paulės ilgametė veikla katalikų tarpe. Ji per 50 metų labai daug yra pasidarbavusi įvairioj veikloj.

Nedaug yra tokių, kurie aukodami ir aukodamiesi dirbtų.

Lietuvės šeimininkės, paruošusios skanių užkandžių vasario 16 d. minėjimo metu Clevelande. Nuotr. J. Garlos

Kanadoje

IŠKILIAI PAMINĖTA MŪSŲ DIDŽIOJI ŠVENTĖ

Šiemet Vasario 16-ji Toronte atšvęsta ir paminėta itin plačiai ir reikšmingai. KLB Toronto apyl. v-ba, kaip visų minėjimo iškilmių rengėja, šios šventės proga stengėsi Lietuvos laisvės bylą iškelti ne tik savųjų, bet ir kanadiečių visuomenėj.

Šventės išvakarėse, vasario 15 d., gavus miesto mero ir miesto tarybos sutikimą, Lietuvos vėliava pakelta prie miesto rotušės, kuri tenai plevėsavo dvi dienas, o taip pat padėtas vainikas prie žuvusiųjų paminklo. Ceremonijos atliktos dalyvaujant gana daugeliui (apie 500) lietuvių ir miesto v-bos atstovams. Šiai iškilmei vadovavo ir vainiką padėjo nepr. Lietuvos tęstinumo reprezentantas gen. kons. dr. J. Žmuidzinas.

Tą pat dieną, 6 v. v., puikiausiame Toronto Royal York viešbutyje gen. konsulas dr. J. Žmuidzinas ir ponia Lietuvos bičiuliams suruošė priėmimą, kuriame dalyvavo apie 20 įvairių valstybių konsulų, miesto v-bos atstovai ir lietuvių org-jų veikėjai bei spaudos atstovai, viso apie 200 asmenų. Portugalijos gen. konsulas, kuris yra Toronto reziduojančiųjų konsulų vicedekanas, Lietuvos nepr. šventės proga į Royal York viešbutį atsiuntė gėlių ir pats priėmime dalyvavo. Vienas tų gėlių buketų buvo sudarytas iš trijų mūsų tautinių spalvų gėlių. Šis priėmimas, be abejonės, prisidėjo prie Lietuvos vardo garsinimo (jį prisiminė ir rytojaus dieną minėjimo akte min. J. Yaremko) ir jos laisvės bylos kėlimo viešumon.

Sekmadienį, vasario 16 d., visose Toronto lietuvių parapijų bažnyčiose atlaikytos iškilmingos pamaldos ir pasakyti dienai pritaikinti pamokslai. Šv. Jono Krikštytojo par. bažnyčioje, asistuojamas kun. dr.. P. Gaidos ir kun. J. Staškevičiaus, šv. mišias atlaikė ir gražų žodį į lietuvius tarė Toronto vysk. Francis V. Allen.

Centrinis minėjimas — akademija įvyko Central Technical m-klos auditorijoj. Jaunam pianistui J. Govėdui paskambinus Karalienės himną, atidaromąjį žodį tarė apyl. v-bos p-kė dr. J. Matulionytė. Kūrybingą invokaciją perskaitė kun. J. Staškevičius, o sveikinimą tarė gen. kons. dr. J. Žmuidzinas.

Minėjimo programa buvo paskirstyta į dvi dalis — lietuviškąją ir angliškąją. Dėl tos tad priežasties ir angliškieji svečiai buvo kviesti vėlesniam laikui.

Paskaitininke buvo pakviesta Aldona Augustinavičienė iš Clevelando, o meninei daliai—virtuozinškasis dailiojo žodžio perdavėjas akt. H. Kačinskas, taip pat iš JAV ir torontiškis choras Varpas, vadov. muz. S. Gailevičiaus.

A. Augustinavičienė savo ilgoka kalba sužavėjo publiką. Ji gražiai, subtiliai, be nereikalingų digresijų, pažvelgė į išeivio gyvenimą ir jo misiją svetur bei pareigas pavergtai tėvynei, kad, rodos, niekas kitas nebūtų pajėgęs puikesnės kalbos pasakyti. Prisipažinsiu, kad niekur ir niekada nesu girdėjęs tokios tvirtos oratorės, ypač iš moterų atstovių.

Gi žymusis mūsų H. Kačinskas, rečitavęs Maironio kūrybos gabalus, perdavęs du monologus: Prano Bagdonavičiaus "Varpinės" ir B. Sruogos "Kazimiero Sapiegos", o taip pat K. Donelaičio "Metų" pavasarį, sužavėjo pilnutėlę didžiulę auditoriją.

"Varpas", diriguojamas muz. S. Gailevičiaus, programos pabaigoj išpildė S. Šimkaus "Lietuviais esame mes gimę", neseniai mirusio komp. K. V. Banaičio piemenėlių dainą "Ralio", J. Zdanevičiaus "Siūbau lingau paukštelis" ir B. Budriūno "Pradės aušrelė aušti".

Iš angliškųjų kalbėtojų buvo numatytas feder. valdžios krašto aps. min. Paul T. Hellyer, tačiau, dėl tarnybinių reikalų jam negalint atvykti, atsiųstas Post-Master General John R. Nichelson, kuris pasakė kalbą, o taip pat perskaitė ir min. pirm. L. Pearson sveikinimą lietuviams.

Be šio svečio dar kalbėjo Ontario provincijos vidaus reikalų sekretorius ir imigracijos bei pilietybės min. John Yaremko, kuris taip pat perskaitė ir Ontario premjero John Robarts sveikinimą. Miesto v-bą atstovavo ir žodį tarė kontrolierius Archer. Be to, žodžiais lietuvius sveikino Estų gen. konsulas Markus, latvių atstovas ir kt. Sveikinimo telegramas prisiuntė opozicijos lyderis John Diefenbaker, aldermanas Picinini, parlamento atstovas Cameroon ir kt.

Programai (angliškai ir lietuviškai) konferavo Šernaitė. Ji perskaitė ir anglišką rezoliuciją, kuri bus pasiųsta Kanados vyriausybei ir Jungtinėms Tautoms.

Minėjimas baigtas "Varpui" sugiedant Kanados himną "O, Canada" ir visiems Lietuvos himną.

Pertraukos metu buvo surinktos aukos Lietuvos laisvinimo reikalams.

Prie įėjimo buvo dalinamos gražiai išspausdintos minėjimo programos angliškai ir lietuviškai. Paskutiniajam puslapy — taip pat abiejomis kalbomis — trumpas žodis apie Lietuvą ir jos nūdienę tragediją.

Auditorijoje scena — buvo gražiai papuošta didžiuliais tautinių spalvų kaspinais, Vytimi ir Lietuvos bei Britų vėliavomis.

Šventės proga dienos metu buvo skirta dalis programos (su gen. kons. dr. J. Žmuidzino žodžiu) per J. R. Simanavičiaus vedamą lietuvišką radijo valandą "Tėvynės Prisiminimai", o lietuviškų dainų koncertas perduotas per CBL radiją, kuriame dalyvavo mūsų solistas V. Verikaitis.

Angliškoji spauda — taipgi gražiai pasisakė mūsų šventės proga, kai kuri — netgi vedamaisiais (pvz. "The Globe and Mail").

Pagirtinas šventės rengėjų darbas ir jų pastangos, davusios tokius gražius rezultatus.

Pr. Alšėnas

Jungtinių Tautų stebėtojas indas gen. Gyani (dešinėj) Kipre kalbasi su Kipro salos valstybės pareigūnais. Kipro salos reikalus sprendžia Jungtinės Tautos.

Doleriai ir dūmai

Prašau pakelį Pall Mall

KĘSTUTIS GAIDŽIŪNAS

Amerikos cigarečių pramonė jau eilę metų ruošėsi tik dabar įvykusiam masiniam puolimui, pramonę apkaltinusiam pardavinėjant sveikatai kenksmingus gaminius.

Filtruotų cigarečių atsiradimas per paskutinį dešimtmetį, stipriai pakeitė rūkymo papročius, pardavimo ir skelbimų metodus.

Šiandien rūkantis asmuo didžioj daugumoj jau perėjęs visą tabako pramonės skatinamą rutiną — pradėjęs rūkyti reguliarias cigaretes, perėjo į "karališkojo dydžio", iš to į filtruotas cigaretes, po to į mentolio ir nuo paprastų mentolio cigarečių į filtrus su mentoliu...

Prieš dešimtmetį, 90% rūkančiųjų, nuėję krautuvėn paprašydavo vieną iš pustuzinio populiariausių cigarečių — Chesterfield, Philip Morris, Old Gold, Camels, Lucky Strike ar Pall Mall.

Šiandien pasirinkimas jau ne toks lengvas, nes cigaretės padalintos į bent keturias skirtingas kategorijas, su visa eile naujų pavadinimų. Praeitais metais iš 24 populiariausių cigarečių, septynios rūšys atsirado tik nuo 1958 metų.

Šeši didžiausi cigarečių gamintojai — American Tobacco, Phillip Morris, Brown & William son, Loril'ard, Reynolds ir Ligget & Myers — per paskutinius metus buvo išleidę net per 50 skirtingų cigarečių rūšių. Žinoma, vienos turėjo pasisekimą, kitos dingo iš rinkos per keletą savaičių.

Dabartiniu laiku, sparčiai populiarėja cigaretės su filtrais. Jos jau užkariavo 56% cigarečių rinkos. Stebėtojų nuomone, netolimoje ateityje 75% visų parduodamų cigarečių bus su filtrais.

*

Bet ar kada rūkėte Home Run? Ar gal Domino? O gal Sweet Corporal, Fatima, ar Egyptian Deities?

Tai irgi cigaretės, nors jų vardai šiandien labai retai girdimi. Jūs tikrai nerasite šių cigarečių skelbimų, ir jų nematysite populiariuose automatuose.

Bet ir šios cigaretės gaminamos, parduodamos ir perkamos. Be anksčiau minėtų cigarečių rūšių, dar galima pirkti: Omar, Melachrino, Piedmonth, Murad, Helmar, Richmond Straight Cuts ir Wings.

Pirkdami šias cigaretes, nesirūpinkite, kad nuskriausite didžiuosius cigarečių gamintojus. Jie taip pat gamina ir šias, beveik visai negirdėtas cigaretes.

Visos šios cigaretės prieš eilę metų varžėsi dėl populiariausios vietos. Bet išskyrus Fatima ir Wings, šių cigarečių skelbimai pranyko prieš kelius dešimt mečius.

Kas dabar perka šias cigaretes? Clevelando didžiausios tabako gaminių krautuvės savininkas duoda tokį atsakymą: "Tai yra senesnio amžiaus žmonės, kurie per eilę metų prie šių cigarečių priprato. O kai kada ir jaunesnieji apie jas išgirdę, įdomumo skatinami, nutaria pabandyti"...

Sweet Corporal yra seniausia komerciškai gaminama cigarečių rūšis. Šios cigaretės buvo pradėtos gaminti tuoj po JAV pilietinio karo New Yorke ir Richmonde. Šiandien jas gamina American Tobacco Company.

—o—

AZARTINIO LOŠĖJO IŠLAIDOS

Matematikas dr. Warren Weaver apskaičiavo, kad lošėjas, į azartinių lošimų automatą kišdamas po 25 centus, ir tai darydamas apie 12 kartų per minutę, gali tikėtis per valandą pralošti $45.

"NUOBODŪS" ADENAUERIO PATIEKALAI

Buvęs Vak. Vokietijos kanclerio Adenauerio virėjas Hans Reigler gavo darbą keleiviniame Švedų laive "Kingsholm". H. Reigler giria savo naują tarnybą. Adenaueriui jis kasdien turėjęs ruošti tuos pačius patiekalus: kepti blynus ant pieno ir virti žuvis be druskos ir be pipirų. "Tai buvo labai nuobodu", — pasakė H. Reigler žurnalistams. "Dabar mano darbas daug įvairesnis ir be to, per mėnesį priaugo man 5 svarai, o dirbant pas Adenauerį tai buvo neįmanoma".

VALYMAS
KILIMAI, APMUŠTI BALDAI valomi. Kambariai plaunami ir dažomi. J. RUDIS
Tel. CLiffside 4-1050

DAINA ELECTRONICS
TV - RADIJAI - JUOST. REKORDERIAI
STEREO FONOGRAFAI - PLOKŠTELĖS
ANTENOS - BATERIJOS - LEMPUTĖS
EL. VIRT. PRIETAISAI - LAIKRODŽIAI
Viskam žemiausios kainos ir garantija
3321 S. Halsted St. - CLIFFSIDE 4-5605

Tel. GRovehill 6-7875
ALF. STANČIAUSKAS — HEATING and COOLING
šildymų ir šaldymų įrengimas)
7304 So. Rockwell Street
CHICAGO 29, ILL.

WESTERN AUTO SERVICE
PAGRINDINIS IR SMULKUS AUTOMOBILIŲ PATAISYMAI
4318 S. Western, Chicago 9, Ill.
Sav. ST. ŠČERBA LA 3-1790

TAISOME RADIJUS & TELEVIZIJAS
Teisingai ir pigiai
J & T RADIO-TV
1832 W. 14th St. Cicero, Ill.
Tel. 863-4666

Kas tik turi gerą skonį,
Viską perka pas Lieponį!
LIETUVIŲ PREKYBOS NAMAI
TURI DVI KRAUTUVES CHICAGOJE:
BRIDGEPORTE, 3207 S. Halsted St., Victory 2-4226
Vedėjas E. RUDAITIS
FURNITURE CENTER, INC.
MARQUETTE PK., 6211 S. Western, PRosp. 8-5875
Vedėjas J. LIEPONIS
Pirmad. ir ketvirt., nuo 9 iki 9:30; kitom dienom nuo 9 iki 6 v. v. Penktadieniais vakare iki 9:30 val. vakaro. Sekmadieniais atdara nuo 12 iki 5 valandos.

FRANK'S T.V. & Radio, Inc.
3240 S. HALSTED STREET
Didelis pasirinkimas įvairiausių televizijos, radio, stereo aparatų.
Pardavimas ir taisymas.
Savininkai J. Bendoraitis ir P. Endzelis
Telefonas: CA 5-7252

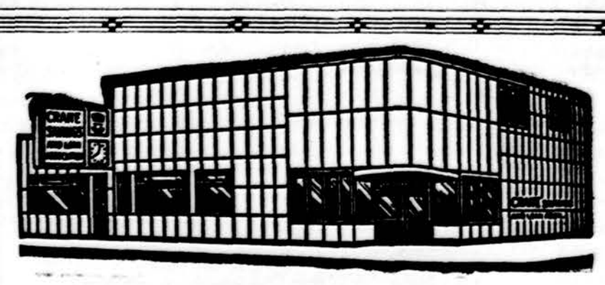

CRANE SAVINGS
AND LOAN ASSOCIATION
B. R. PIETKIEWICZ, Pres.
2555 West 47th St. Tel. LAfayette 3 1083
PLENTY OF FREE PARKING
4 1/2 %
Naujas aukštas dividendas mokamas už investavimo sąskaitas
PINIGAI ĮNEŠTI IKI 15 D. PELNO NUOSIMČIUS NUO 1 D.
Dividendai mokami sausio ir liepos mėn. 31 d.
VALANDOS: PIRM. ir KETV. ..... 9 v. r. iki 5 p. p.
ANTRAD. ir PENKT. ..... 9 v. r. iki 5 v. p.
ŠEŠTAD. 9 v. r iki 13 v. d. Trečiad. uždaryta

Chicagoje kovo 4-22 d. gastroliuoja cirkas. Čia matyti programa su liūtais.

Mūsų kolonijose

East Chicago, Indiana

LB apylinkės susirinkimas

LB metinis narių susirinkimas buvo sausio 19 d. lietuvių parapijos patalpose. Susirinkimo metu buvo priimta praeitų metų apyskaita, perskaitytas revizijos komisijos aktas, sudaryta šiems metams naujos valdybos ir einamieji reikalai.

Perskaitytas revizijos komisijos aktas, kuriame pasidžiaugta, kad praeitais metais vadobė noriai ir nuoširdžiai darbavosi. Knygos ir dokumentai tvarkomi gerai. Vadovybei praeiti metai buvo sunkūs, turėta daug visokių pašalinių darbų. Atšvęsta lietuvių parapijos auksinis jubiliejus, klebono kun. Igno Vichuros sidabrinis jubiliejus ir kongr. Ray J. Madden pagerbimas. Vadovybė visur ak tyviai prisidėjo ne tik vadovavime, bet ir juodame darbe.

Naujos vadovybės šiems metams išrinkti buvo neįmanoma. Narių teatėjo labai mažai ir tie patys atsisakė būti renkamais. Po kalbų ir ginčų, vadovybė sudaryta iš "savanorių": dr. J. Paukšte io, Z. Molėjaus, P. Indreikos, J. Lubino ir V. Makiejaus. Į valdybą atėjo jau buvę po kelius atvejus valdybose, net pirmininkais. Yra vilčių, kad ši apylinkė bus gyva ir judri.

J. Ervydis

Elizabeth, N. J.

AUKOS BALFUI

Šv. Petro ir Povilo parapijoj Balfui 1963 m. aukojo:

$25 — dr. St. Petrauskas.

Po $20 — Pr. Kupinskas, K. Čiurlys, Al. Stukai.

$15 — Jurevičių šeima.

Po $10 — Prel. M. Kemėžis, Agnes Vengraitis, John Allen, Ieva Jasukaitis, Anna Mackelis, Kun. V. Karalevičius, Jaunieji Vyčiai, Pr. Damijonaitis, L. K. Jankūnai, J. O. Strimaitis, Kun. Pragulbickas, V. Budnikas, Andr. Bružėnas, Kazys Kasparіūnas, Petron. Beržanskis, Pr. Kudulis, Povilas Ivaška, P. O. Laniai, Pr. Šlepetis, J. Švedas, K. Ožalas.

Po $5 — Vytautas Budris, J. Didžbalis, Lithuania Liberty-Hall, Ona Linartienė, Walter Drescher, M. Slabokas, A. Fidleris, Adam Naiva, Vl. Kirvelevičius, J. Grigaliūnas, U. Maceikonis, M. Gapšis. A. Karvojus, B. Žemeikis, J. Jankūnas, J. Balandis, A. Davis, P. Didžbalis, B. Vyliaudas, St. Lukoševičius, J. Kasparіūnas, H. Bitėnas, J. Levickas, J. L. Navickas, Elizabeth'o Vyčiai — 52 kuopa, Petr. Kirslis, J. Bagdonas, K. Bartys, H. Navickas, Agota Stagniūnas, T. Duda, V. Misiūnas, B. Medžiūnas, Pr. Kasparіūnas, A. Venckus, J. Stragauskas, W. Liupšis, E. Kačionas, Z. Kašėta, J. Narušiai, H. Aklonis, K. Valužis, G. Vysocky, A. Stongvila, Juozas Ramanauskas, P. Normantas, J. Miežaitis, J. Didžbalis, A. Žindžius.

Po $3 — Al. Mankus, E. Chorociej, G. Klučnikas. Kiti po mažiau.

Balfo sk. vald.

Treji metai...

(Atkelta iš 3 psl.).

ba'suotų mums nepalankia pras me ir bylos vedimą dar labiau pasunkintų, — kalba rezoliucijų sąjūdžio kritikai.

Iš tikro rezoliucijos niekada nepraeis, jei už jų pravedimą nebus kovojama. "O kol kovojama, tol lygiai atviros abi galimybės — laimėjimas ir pralaimėjimas. Net jei galų gale būtų pralaimima, nebūtų pralaimėta be kovos, kuri jau pačioj savy slepia prasmę" (Juozas Girnius).

Dar sunkiau, žinoma, suprasti tų kritikų logiką, kai jie bylos nešimui į Jungtines Tautas priešinasi, gi nuvykę į New Yorką ar Washingtoną, reklamuoja lyg savo išradimą.

Rezoliucijoms remti komitetas rezoliucijų pravedimu tvirtai tiki ir evantualiam JAV kongreso užsienio reikalų komisijų apklausinėjimui sudarinėja liudininkų sąrašus. Rinkiminiai me tai duoda daug vilčių.

CHICAGOJE

VĖL PERSODINO INKSTĄ

Passavant ligoninėje iš 65 m. amžiaus žmogaus inkstas perkeltas į 45 m. amžiaus vyrą, kuris turėjo taip blogus inkstus, kad galėjo gyventi tik specialia mašina pakartotinai išvalant jo kraują. Vėliau vis dėl to tas gautasis inkstas turėjo būti pašalintas, nes ėmė sukalkėti latakas, vedąs iš inksto į pūslę.

Kiek anksčiau 14 m. berniukas gavo savo motinos inkstą. Operacija buvo padaryta Chicagoje Michael Reese ligoninėje, kur abudu patenkinamai sveiksta.

NAUJAS BŪDAS PATIKRINTI KRAUJO TEKĖJIMĄ PLAUČIUOSE

Chicagoje leidžiamas JAV Medikų draugijos biuletenis informuoja apie medicinoj pradėtą naują būdą susekti įvairius sutrikimus ir kraujo krešulius plaučiuose: įleidžiami į gyslą gama spindulius duodą izotopai ir po kiek laiko tikrinama, ar jie vienodai yra pasiskirstę, ar dėl kraujo apytakos sutrikimų jų kur nors visai nėra. Pagal tai nustatomas ligos pobūdis ir tada gydyti įmanoma net operacijos keliu pašalinant krešulį ir t.t.

TAISAU

TV — RADIO IR ELEKTRONIKOS INSTRUMENTUS.

P. RUDENAS

4448 South Western Avenue

Telefonai: 847-4829 ir YA 7-1026

SOPHIE BARCUS RADIO ŠEIMOS PROGRAMOS

Kasdien nuo pirmadienio iki penktadienio 10 iki 11 val. ryto. Šeštadieniais ir sekmadieniais nuo 8:30 iki 9:30 val. ryto. Vakarais pirmad. 7 val. vak.

VISOS PROGRAMOS IŠ WOPA 1490 kil. AM ir 1027 mg. FM

Tel. HEmlock 4-2413

7159 So. Maplewood Ave.

Chicago 29, Ill.

CLASSIFIED GUIDE

Paskolos, perkant namus, daromos ilgiems terminams ir žemais nuošimčiais mėnesiniais išsimokėjimais.

Dėl informacijų kreipkitės į

MUTUAL FEDERAL SAVINGS

JOHN J. KAZANAUSKAS, prezidentas

2202 W. Cermak Road, Chicago, Ill., VIrginia 7-7747

MISCELLANEOUS
Įvairūs

BAŽNYTINIŲ PAMALDŲ VADOVĖLIS

yra gaunamas Drauge. Jame yra visos reikalingos maldos ir giesmės bei liturginiai nurodymai. Išleido Kunigų Vienybė. 2-ra pataisyta laida. Kaina $3.50. Užsakymus siųsti: **DRAUGAS, 4545 W. 63rd St. Chicago 60629, Ill.**

LIETUVIŠKI VELYKŲ SVEIKINIMO ATVIRUKAI

Dėžutėje yra 10 gražių, kelių spalvų atvirukų, kurie drauge su vokais ir persiuntimu kainuoja tik $1.00.

Užsakymus su pinigais siųskite:

DRAUGAS
4545 W. 63rd Street
Chicago, Illinois, 60629

KRISTAUS GYVENIMAS

knyga 965 psl., parašyta

PROF. GIUSEPPE RICCOTTI

Iš italų kalbos išvertė KUN. P. DAUKNYS, MIC.

Spausdino Nidos spaustuvė Londone. Įrišta kietais puikiais viršeliais

Tai yra pirmas toks platus mokslinis veikalas apie Kristaus gyvenimą lietuvių kalboje. Ši knyga yra išversta į 23 kalbas.

Knygos kaina $7.00

Amerikoje ir Kanadoje pagrindinis platintojas yra

"DRAUGAS"
4545 West 63rd Street
Chicago 29, Illinois

SIUNTINIAI Į LIETUVĄ

Licenzijuota lietuvių įmonė registruota U.S. Depart. of Justice

COSMOS PARCEL EXPRESS Corp.

3212 S. Halsted, Chicago 8, Ill Tel. — CA 5-1864 ir WA 5-2737.

MARQUETTE GIFT PARCEL SERVICE

2608 W. 69 St., Chicago 29, Ill. Tel. — WA 5-2737

Didelis pasirinkimas medžiagų ir visų kitų siuntiniams tinkamų prekių žemomis kainomis.

Vedėjai: Edv. ir Vyt. Žukauskai. Maisto siuntiniai iš Danijos, akordeonai iš Europos sand., šaldytuvai, automobiliai ir kitos prekės iš Sov. Sąjungos sandėlių.

MOVING

Apdraustas perkraustymas įvairių atstumų

A. VILIMAS

3415 S. Lituanica Ave.

Tel. FRontier 6-1882

Vadovaujama lietuvių katalikų parapijų Pittsburge ir apylinkėje, transliuojama iš galingos stoties.

VAKARŲ PENNSYLVANIJOS LIETUVIŲ KATALIKŲ

RADIJO VALANDA

WEDO

Mckeesport, Pennsylvania

Kas sekmadienį nuo 1:35 iki 2:00 valandos popiet.

BANGA 810

Visais reikalais kreipkitės adresu: Lithuanian Catholic Hour

W E D O, McKeesport, Pa.

HELP WANTED

TOOL MAKER

Exper'd. For tool and model building and die repairs. Days. Perm't.

WILLIAMS ELECTRONICS MANUFACTURING CORP.

4242 W. Fillmore Street

JANITORIAL COUPLE

Temple. North Side. Good wages. Apartment. Apply —

4827 Broadway

Reikalinga mergaitė ar moteris bendram ofiso darbui. Turi būti patyrusi buhalterė ir mašininkė. Pastovus darbas, geras atlyginimas. Brighton Savings and Loan Assoc. 4071 Archer Ave.

Reikalingi darbininkai — vyras su žmona, apie 60 m. amž., prižiūrėti nedidelį viešbutį. Turi mokėti angliškai. Duodamas kambarys ir mėnesinė alga. Dėl pilnos informacijos rašykite adr.: O. Baranauskaitė, 1519 Route 5, South Windsor, Conn.

Reikalinga moteris prižiūrėti du vaikus nuo 2:30 iki 5:30 val., 5 dienas savaitėj. Kreiptis 6212 S. Maplewood Ave. Tel. 471-0295.

PAIEŠKOMA PENSININKŲ PORA gyventi ir prižiūrėti namui. Susitarimui skambinti GA 4-9591.

IŠNUOMOJAMA — FOR RENT

Išnom. kambarys vyrui. Su maistu ir visais patogumais. Tel. 2458 W. 45th Place. Tel. 523-3972

Ieškoma moteris kartu gyventi su kita lietuve moterim kaip kompanijone. Reikės mokėti nedidelę nuomą ir pačiai išsivirti valgyti. Turės atskirą kambarį naujame gražiame name. Brighton pk. apylinkėj. Reikalingos geros rekomendacijos. Skambinti dieną ar vakare EV 4-5400.

Išnuom. kambariai su virtuve. 4624 N. Clifton, telef. SU 4-9872 arba GA 4-9591.

PROGOS — OPPORTUNITIES

Geras pirkinys. Savininkas dėl ligos parduoda — namą, taverną ir likerių krautuvė. 2437 W. 47th Street.

Savininkas nori pasitraukti iš pelningo Package Store ir tavernos biznio. Gera proga nebrangiai pirkti biznį su namu. Teirautis telefonu: 776-5951.

MISCELLANEOUS
Įvairūs

MOVING

J. NAUJOKAITIS

Ilgų metų patyrimas ir apdraustas perkraustymas

WA 5-9209 Chicago, Ill.

SIUVIMO MAŠINOS

(Šveicariškos, vokiškos, itališkos, japoniškos Singer ir kitos) Taisome, parduodame ir nuomuojame prieinamomis kainomis ir sąlygomis.

Darbas greitas ir sąžiningas. Turime dalis, pritaikome pagal skonį kabinetus. Aptarnaujame Chicagoje ir priemiesčiuose.

ARVYDAS M. DIKINIS

5654 S. Hermitage, Chicago, Ill.

Telef. — 737-5886

Wholesale and Retail

MOVING

R. ŠERĖNAS perkrausto baldus ir kitus daiktus. Ir iš toli. Miesto leidimai ir pilna audrauda.

2047 W. 67 Pl. WA 5-8063

DAŽYMAS IR DEKORAVIMAS

Vidaus ir lauko darbai.

ALGIMANTAS DIKINIS

Tel. 735-7338.

3613 W. 66th Pl., Chicago, Ill.

Perskaitę "Draugą", duokite jį kitiems pasiskaityti

CONTRACTORS

VACYS CONSTRUCTION CO.

REZIDENCINIAI, KOMERCINIAI, MEDICINOS IR KITOKI PASTATAI

2501 West 69th Street

HE 4-7482 436-5151

STANKUS CONSTRUCTION CO.

Atlieka planavimo ir statybos darbus, gydytojų ofisų gyvenamųjų ir prekybos pastatų. Jūsų pasirinkimui turime virš 300 įvairių standartinių projektų.

Ofiso ir namų telefonas:

PRospect 8-2013

7203 S. Western Ave.

Chicago, Illinois. 60636

Heating Contractor

Įrenglu naujus ir perstatau senus visų rūšių nano apšildymo pečius ir air conditioning į naujus ir senus namus. Stogų rinas (gutters), vandens šildymui boilerius. Turiu leidimus dirbti mieste ir užmiesčiuose. Darbas atliekamas greit ir sąžiningai. Apskaičiavimai nemokamai.

DOMAS ŽUKAUSKAS

HEATING & SHEET METAL

Telefonas VI 7-3447

4444 S. Western, Chicago 9, Ill.

A. ABALL ROOFING

Įkurta prieš 50 metų

STOGŲ DENGIMAS IR RINOS

Mes taisom, dažom rinas, nutekamuosius vamzdžius ir ištepam smala vidų ilgesniam naudojimui: naujos rinos įtaisomos iš nerūdijančio metalo, kurio nereikia dažyti. Plokščių ir iškeltų stogų taisymas, perdažymas, smalinimas ar naujai uždengimas. Kaminai ir "smokestack" pertaisomi—"tuckpointed" Mes atliekam lauko dažymo, mūro užtaisymo—tuckpointing ir cemento darbus.

Pilnai apsidraudę. Darbas garantuotas. Nemokamas įkainavimas. Atidara visą laiką.

Skambinkite LA 1-6047 — RO 2-8778

HEATING CONTRACTOR

Statome šiltu oru pučiamus pečius, vandens boilerius ir oro vėsintuvus.

Vienintėliai iš lietuvių turime miesto leidimą dirbti naujuose namuose.

CICERO HEATING AND SHEET METAL

2431 So. Kedzie Avenue

Chicago 23, Illinois

Ofiso tel. 277-1442

Juozas Žemaitis OL 6-0412

Victor Skade ST 8-9272

REAL ESTATE

Marquette Parke nupiginta moderniška rezidencija. Kilimai, ąžuolo medis, keramikos plytelės, 1½ vonios, apsauga nuo potvynio. Norime greit parduoti. Apžiūrėti šeštad. ir sekmad. 7149 S. Whipple St.

Savininkas parduoda 4 butų mūr. — 6 kamb. ir 3 po 5. Arti 55-tos ir Ashland. $27,500. Susitarimui apžiūrėti skambinti HE 4-7306, po 5 v.v.

PARDAVIMUI

GARBAGE DRUMS

WITH COVERS & HANDLES

30 & 50 gal. Free delivery

5757 S. Halsted & 5622 S. Racine

Tel. 224-4362 ● 434-1113

Skelbkitės "Drauge"

REAL ESTATE

NAMAI IR ŽEMĖ PARDAVIMUI

Linksus 2 butų mūras. Naujas gazu šildymas. Karpetai. Garažas. $32,900.

Keturi butai, atskiri šildymai. $2,500 nuomos. Kaina $18,600.

Vertingas 4 kamb. mūras. Aircond. Platus sklypas, šalia garažas. $18,900.

Tik dėl ligos už $22,900 2-jų butų mūras. 5 ir 6 kamb. butai.

Arti Nabisco 6 kamb. mūras. Iškelti vamzdžiai. Garažas. $19,600.

Laisva 6 kamb. rezidencija. Platus lotas prieš parką. Garažas. $21,900.

Apleistas medinis — 3 butai atskiri šildymai. Mažai įmokėti. Gera vieta. $9,300.

Ypatingas biznis. 15 m. mūras. Erdvios patalpos ir 4 kamb. butas. 63 ir Pulaski. $3,000 nuoma. Kaina $26,500.

Gage Parke. Gelsvas mūras. 56 p lotas. Apie $2,500 nuomos ir puošnus butas. Kaina $30,500.

Saulėtas mūro namas 5 kamb., breezeway, mūro garažas, ąžuolas, karpetai ir ceramic vonios. $25,900.

Kam patinka geras 1½ aukšto, 2-jų butų mūras. **Priims pasiūlymą.** $23,500.

Malonu parodyti. Arti parko, 8 metų, 6 kamb. mūro rezidencija. $25,000.

7 kamb. med. Brighton pke. Naujas centr. šildymas, garažas, sausas rūsys. $11,900.

Mūras ant kampo. 3 butai, bizniui patalpa, didelis garažas, platus lotas. $320 mėn. nuomos. Kaina $24,500.

Šiltas 2-jų butų medinis. Naujai įrengti 5 ir 3 kamb butai. Brt. parke. $13,400.

K. VALDIS REAL ESTATE

2458 West 69th Street, RE 7-7200 ar RE 7-8534

Mūr. 2 po 4, M. P., platus lotas, garažai. $26,800.

Med. 4 but., B. P., geras ir pigus, už 25,000.

Mūr. 6 but., M. P., garažas, puikiai prižiūrėtas, tik $51,900.

7 kamb. vasarnamis, 10 metų. Beverly Shores. Skubiai, už $10,500.

Lotas 25x125, 2 blokai nuo mūsų įstaigos, tik $3,800.

Mūr. 5 kamb. priešais M. p., 8 metų. Bargenas už $18,500.

Mūr. 3 mieg., 12 metų. Garažas, rūsys. Kaina tik $12,500.

Mūr. 2 butų, 10 metų. Prie mūsų įstaigos. Daug priedų. Pigus.

Med. 1½ a. 30 p. lotas. Garažas. Puiki M. p. vieta. $16,900.

Mūr. 2x5 priešais M. p. bažnyčią, 3 mieg. $28,900.

A. KAIRYS REAL ESTATE

2501 W. 69th Street, Tel. HE 6-5151

2 aukštų mūr. 2 gražūs butai (4 ir 3 mieg.), puikios virtuvės ir vonios. Karšto vandens šild., M. p. Parduodamas su dideliu nuostoliu.

Modernus ir gražus, tik kelių metų apartmentinis M. p. Pirksite už mažiau 8 kart metiniu pajamų.

1½ aukšto mūr. 5 ir 4 kamb. Naujas karšto vand. šild. gazu. Tik $23,500.

3-jų butų med. Platus sklypas. Graži vieta M. p. Visas išnuomuotas už daugiau $300 mėn. Tik $21,750.

3-jų didelių mieg. mūr. Kilimai, platus sklypas, garažas M. p. Už $16,000.

16 butų, 2-jų aukštų apartmentinis. Daugiau kaip $19,000 metinių pajamų. M. p.

6 kamb. liuksus apynauja mūro rezidencija. Gražus židinys, 1½ vonios, centralinis vėsinimas. Gražiai įrengtas rūsys, platus sklypas, daug priedų. M. p. Tik $33,000.

Liuksus 1½ aukšto — 5½ ir 4½ kamb. Tik kelių metų mūrinis. Gražiai įrengtas poilsiui rūsys. 2 autom. mūr. garažas. M. p. Telraukitės.

2 po 5½ kamb. 10 m. mūrinis. 2 atskiri šildymai, apsaugotas nuo potvynio rūsys, alumin. langai, 30 p. sklypas, 2 auto. garažas. M. p. prie parko. Tik $39,000.

Ant dvigubo sklypo. Octagon frontas, 4 po 5 kamb. ir rūsys. 4 auto garažas. Arti $6,000 metinių pajamų. Geras pirkinys.

5½ kamb., tik kelių metų mūrinis. Karšto vand. šildymas gazu. Gražus židinys, alumin. langai, 2 auto mūr. garažas. Tik $25,300.

6 kamb. mūr., naujas karšto vandens šildymas. 2 auto. mūro garažas, 30 p. sklypas, 53-čios ir Kedzie apyl. Tik $16,500.

1½ aukšto, 5 ir 4 kamb. medinis. Karšto vandens šildymas. Rūsys. 68 p. sklypas, 54-ta, į vakarus nuo Kedzie. Tik $12,000.

Didelei šeimai ar 2 mažom šeimom dalii nuosavybė netoli mūsų įstaigos. Tik $14,000.

Netoli M. pko ant plataus sklypo 8 kamb., 5 didelių miegamųjų mūro nuosavybė, 2 modern. vonios, modern. virtuvė, naujas šildymas gazu. $22,000.

6 butų mūras. Karšto vand. šildymas alyva, alum. langai, 4 auto mūro garažas. Didelės pajamos. Geroj vietoj. Tik $54,000.

1½ aukšto. 2 po 4½ kamb., 7 metų, mūrinis, 2 atskiri šildymai gazu, alum. langai, nuo potvynio apsaugotas rūsys. Gage pke. Tik $31,000.

NERIS REAL ESTATE

6924 S. Western Avenue Telef. 471-0321

Mūr. 3 butai: 2 po 6 — 4 mieg., ir 4 kmb. sklepe, naujas centr. šildymas, garažas, 30 p. sklypas, alumin. langai, naujas stogas, tvirtas mūras, vienas butas naujai dekoruotas ir ištuštintas naujam savininkui, geriausi Brighton Parko vieta: galima gautai $22,000 paskolos, geras pirkinys, reikia skubiai parduoti. Dėmesio!

Mūr. 2 butai po 4 kmb. 2 ir Christiana apyl., mažas įmokėjimas, geras investavimas.

Ūkis: 80 akrų su trobesiais ir įrengimais Michigane mainais į namą Chicagoje.

Turime daug gerų ir nebrangių namų, greitai ir rūpestingai patarnaujame, apskaičiuojame income tax, turime notaro teises, darome vertimus ir įkainuojame namus, 11 metų praktika davė mums šimtus patenkintų asmenų, į kurių skaičių kviečiame ir Jus.

ŠIMAITIS REALTY & INSURANCE

2737 West 43rd Street Tel. CL 4-2390

DIDŽIAUSIAS IR GERIAUSIAS NAMŲ IR BIZNIŲ PASIRINKIMAS • APDRAUDA • NOTARIJATAS

LEONAS REAL ESTATE

2735 W. 71st St. WAlbrook 5-6015

PLATUS PASIRINKIMAS NAMŲ PIRKIMUI

BUTŲ NUOM. — INCOM TAX

Apdraudų Agentūra

Patarnauja visais draudimo reikalais

BELL REALTY

J. BACEVIČIUS

6455 S. Kedzie Ave., PR 8-2233

Marquette Parke med. 3-jų butų. Geros pajamos. Tik už $16,900.

Marquette Parke med. 4 kamb., 30 p. sklypas. $10,900.

Marq. P-ke mūr. 4 butai, central. šildymas. Garažas. Geros pajamos. Pigus. $35,500.

VAINA REALTY

2617 W. 71st St. RE 7-9515

PATARNAUJU NAMŲ PIRKIME IR PARDAVIME.

BOOKKEEPING. NOTARIJATAS. CAR LICENSES. INCOME TAX

A. KATILIUS R. E.

2456 W. 69th St., RE 7-8399

2 aukšt. 2 po 4, tvarkingas mūr., prie 45 ir Western. Rūsys ir pastogė. Central. šildym., garažas, $19,700.

A. Norkus Real Estate

2405 W. 51st St. WA 5-5030

INCOME TAX SERVICE.

Naujas 2 po 5½ mūras, 3 mieg. Gazu rad. šild., virimo ir kepimo įreng plytelės, 30' skl. Daug kitokių patogumų. Arti mano ofiso. Tik $34,000.

3 po 5 kamb. 2 mieg. mūrai, Brighton Pk. Gazu—alyva šild. 27' skl., alum. langai, 2 maš. gar., pilnas rūsys. Pirkai už $23,000.

ŠIMKUS

REALTY — NOTARY PUBLIC

4259 So. Maplewood Ave.

Telef. 254-7450 arba 927-2046

Užpildau Income Tax

Cicerojc. Savininkas parduoda namą — švarus, 6 ir 3 kambariai. Arti bažn., mokyklų ir susisiekimo. Mažas įmokėjimas. Kreiptis pas Levicką, OL 6-0490 arba BI 2-2884

MARQUETTE PARKE. arti St. Adrian ir Švč. Marijos Gimimo bažnyčių, savininkas parduoda 6 kamb. kampinį Georgian namą. 3 mieg. kamb., keramikos plytelių vonią, gazu apšild., 2 maš. mūr. garažas, sklypas 37½x125 p. Skambinti WA 5-6759, po 6 v. vak.

Savininkas parduoda 3-jų miegamų mūr. modern. namą. 2 maš. mūr. garažas. Apyl. 66-os ir Kilbourn. LU 2-0430.

SALES ▫ MORTGAGES ▫ MANAGEMENT

SATAS REALTY

4936 West 15th Street Cicero 50, Illinois Office: OL 6-2233 Residence OL 2-8907

1. Kepykla (bakery) su visais įrengimais, 2 mūriniai namai ir tuščias sklypas. 37,000 dol.

3. Taverna, likerių krautuvė ir 2 aukštų mūrinis namas. 7,000 dol. bruto pajamų į mėnesį. Kaina nužeminta iki 29,000 dol.

4. 3 aukštų mūrinis. **20 butų** ir grožio salionas. 28,590 dol. pajamų į metus. Savininkas išeina į pensiją. Puikus investavimas.

5. 5 butų medinis. 240 dol. pajamų į mėnesį. Mokesčiai tik 115 dol. Pilna kaina 26,500 dol.

6. 3 butų mūrinis. 4—5—2½. 2 mašinų garažas. Švarūs tvarkingi butai. 24,500 dol.

7. 5 butų mūrinis namas ir tuščias sklypas. Gazo šilima. Švarus, tvarkingas gerai prižiūrėtas namas. 42,500 dol.

9. 2 butų mūrinis. **6 ir 7 kamb.** 2 karšto vandens boileriai. Pensininkas parduoda tik už 25,500 dol.

10. 2 butų mūrinis. Abu butai pilnai **modernizuoti.** 28,500 dol.

11. 6 kamb. medinis. **Labai švarus ir tvarkingas.** Mokesčiai tik 96 dol. Atiduoda už 16,500 dol.

12. 5 kamb. mūrinis. **Sklepe įrengtas svečių kambarys.** 19,500 dol.

13. 2 metų mūrinis (bi-level) vienos šeimos **liuksusinis namas.** Statytas pagal užsakymą. Tikrai vertas 23,500 dol.

14. 2 **butų mūrinis.** 2 auto garažas. Pilnas rūsys. Gazo šilima. Tik 23,000 dol.

15. 3 **butų medinis. 6—6—5.** Arti **šv. Antano mokyklos. 25,000 dol.**

TV aparatą burtų keliu laimėjo bendrovės taupytoja Petronėlė Lukas. Iš k. į d. A. Saldukas, A. Baliūnas ir F. Zogas.

CHICAGOS ŽINIOS

KAI KURIOS ĮSTAIGOS UŽDARYTOS

Vasario 22 d. yra Washingtono gimtadienis ir todėl federalinių įstaigų nedarbo diena. Kadangi ta diena pripuola šeštadienį, tai įstatymas leidžia uždaryti federalines įstaigas penktadienį prieš tai. Taigi mokesčių rinkimo įstaigai, JAV distrikto teismas bus uždarytas, paštai dirbs iki 12 val. Tačiau mokyklos, miesto valdybos įstaigos, Cook apskrities raštinės penktadienį veiks, tik Cook apskr. įstaigos šeštadienį bus visai uždarytos (kitais šeštadieniais būna atviros iki 12 val.).

POLICININKO VADOVAUJAMŲ BANDITŲ RYSYS SU GENGSTERIAIS

Jau paskelbta, kad policininko, kuris vadovavo banditų gaujai Chicagoj, vardas Donald Somerville, 33 m. Jis tarnavo Max well gatvės daliny. Policija mano, kad ta banditų grupė per pusantrų metų įvykdė apie 20 apiplėšimų, pagrobdama apie $100,000. Policinikas Somerville gaudavęs 10 procentų banditų pagrobtų vertybių. "Sun-Times" skelbia, kad šie banditai plėšė palaikydami ryšį su gengsterių sindikatu.

STIRTOS DOLERIŲ MIEGAMAJAME

Ištikus širdies smūgiui, Lawrence Wakefield, gyvenęs 9312 Rhodes, Chicagoje, buvo nugabentas į ligoninę, kur ir mirė. Policija, atėjusi patikrinti jo buto, miegamajame rado maišus pinigų, devynias gembiavimo reikalams spaustuvėles, pus tuzinį revolverių. Pinigų susidarė arti pusės milijono.

Munipalinė turerkuliozės sanatorija paskelbė savo sumanymą pastatyti modernią kliniką gydymui sergančių dviova ateinančių pacientų. Ji kainuotų $790,000 ir būtų statoma prie Ogden gatvės tarp Taylor ir Polk gatvių. Klinika per metus galėtų priimti apie 10,000 pacientų ir turėtų rentgeno nuotraukų įrengimus.

MIDLAND SAVINGS BENDROVEI 50 METŲ

Šiomis dienomis Midland Savings and Loan Association minėjo 50 metų gyvavimo sukaktį. 1914 metais grupė lietuvių ateivių įsteigė Brighton Parko apylinkėje statybos ir paskolų bendrovę, pavadindami ją Brolių lietuvių statybos ir paskolų bendrovė (Brothers of Lithunia Building and Loan Association). Pradinis tos bendrovės kapitalas buvo nustatytas $50,-000.—, kurį nariai turėjo sudėti savaitiniais įnašais po 25 centus kiekvienas. Nors pradžioje narių skaičius buvo nemažas, į bendrovę įsirašė keli šimtai žmonių, tačiau dvidešimt penkiniai įnašai negreit didino bendrovės kapitalą. Po dešimties metų bendrovės turtas vis dar nesiekė $36,000. Tuo laiku bendrovė neturėjo nei pastovių patalpų, nei samdytų tarnautojų, nei nustatytų darbo valandų. Valdyba rinkosi kartą į savaitę sutartoje vietoje, kartais kaiminystės saliūne, kur priimdavo narių mokesčius, svarstydavo paskolų pareiškimus. Įdomu, kad protokolai ir knygos buvo rašomos lietuviškai, kas sudarė nemaža vargo valstybės revizoriems tikrinant bendrovės atskaitomybę. Visi valdybos nariai dirbo be atlyginimo. Vienam sekretoriui už knygų vedimą buvo mokama 15 dolerių į metus.

1924 m. Midland Savings bendrovė atsikėlė į dabartinę vietą 4040 Archer Ave. ir jos reikalų vedėjas buvo išrinktas dabartinis prez. Augustas Saldukas. Tad šiais metais sueina ir 40 metų jubiliejus, kaip Augustas Saldukas vadovauja Mid land Savings bendrovei. Jam pradėjus vadovauti, bendrovės turtas pradėjo augti. 1929 metais originalus bendrovės Brolių lietuvių vardas buvo pakeistas į Midland Savings and Loan Association. Bendrovės narių skaičius užaugo ligi 1.200. Pakeisti bendrovės įstatai. Nariai nebeturėjo daryti savaitinius įnašus po 25 centus. Tik įsikūrusi naujoje pastovioje vietoje bendrovė turėjo išgyventi tuo laiku visoje Amerikoje siau busią depresiją, kuri skaudžiai palietė ir daugelį finansinių įstaigų. Midland Savings and Loan Association išėjo iš tos depresijos sveika. Nė vienas narys nenustojo nė vieno cento. Po depresijos į bendrovės narių eiles pradėjo stoti daug naujų narių. 1950 m. Midland Savings bendrovei išgavus federalinės valdžios apdraudą taupytojų indėliams ligi $10,000. — bendrovės turtas pradėjo sparčiai augti. Jau 1952 metais Midland Savings bendrovės turtas pasiekė vieno milijono dolerių sumą. Nuo to laiko bendrovės turtas reguliariai kasmet augo po vieną milijoną dolerių. Į 1964 metus Midland Savings bendrovė įžengė turėdama turto daugiau, kaip 10 mil. dol. Vien bendrovės atsargos kapitalai dabar siekia beveik vieną milijoną dolerių.

Midland Savings and Loan Assn., minėdama savo 50 metų gyvavimo sukaktį, yra įsikūrusi nuosavose moderniškose patalpose, bendrovėje dirba 6 nuolatiniai tarnautojai, naudodami moderniškas skaičiavimo ir atskaitomybės mašinas. Visi bendrovės dokumentai mikrofilmuojami ir laikomi saugiose patalpose.

Ypatingai sėkmingi bendrovei buvo pereitieji metai. Bendrovė gavo naujų depozitų $3,-162,932.29 ir išmokėjo iš taupymo sąskaitų $1,820,588.17. Per metus buvo padaryta paskolų namams pirkti ar statyti $2,359,200. —. Skolininkai apmokėjo paskolų grąžinimui $1,793,741.62. Pereitais metais finansinės operacijos davė pajamų $576,958.35 ir turėta išlaidų $111,220.90. Gautas grynas pelnas $465,747.45 buvo paskirstytas išmokant nariams taupytojams dividendais $352,-650.59. Likusi suma, $100,531.84 paskirta į bendrovės rezervų kapitalą.

Midland Savings and Loan Association būdama kooperatinė įmonė ir neturėdama privačių akcininkų (stockholderių) visą gautąjį pelną išmoka nariams — taupytojams.

Šiuo metu Midland Savings and Loan Association vadovybę sudaro: August Saldukas, prezidentas, Adolfas Baliūnas, viceprezidentas, Anna Saldukas, sekretorius — iždininkas ir Frank Zogas ,advokatas — viceprezidentas.

A. B.

—o—

$60,000 RUOŠTI VAISTININKAMS

Walgreen bendrovė 1963 m. paskyrė $60,000 stipendijoms ruošti naujus farmacininkus.

A. A.
FAUST GUDANIS
Gyveno 4403 S. Rockwell St.

Mirė vas. 20 d., 1964, 9:45 v. r., sulaukęs pusės amžiaus. Gimė Lietuvoje.

Amerikoje išgyveno 48 m.

Pasiliko dideliame nuliūdime žmona Elzbieta (Paukštytė), 3 dukterys: Salomė, Jeannette ir Phyllis Armon, žentas John, Jr., anūkai: John, jo žmona Kathleen ir šeima, Sylvia, Benedict, ir Grace, brolio sūnus Walter su šeima, kiti giminės, draugai ir pažįstami.

Priklausė Šv. Vardo dr-jai ir S.L.A. 160-tai kp-ai.

Kūnas pašarvotas Petro Bieliūno koplyčioje, 4348 S. California Ave.

Laidotuvės į vyks šešt., vas. 22 d., iš koplyčios 9:30 v. r. bus atlydėtas į Švč. P. M. Nekalto Prasidėjimo parap. bažnyčią, kurioje įvyks gedulingos pamaldos už velionies sielą. Po pamaldų bus nulydėtas į Šv. Kazimiero kapines.

Nuoširdžiai kviečiame visus: gimines, draugus ir pažįstamus dalyvauti šiose laidotuvėse.

Nuliūdę: Žmona, dukterys, žentas, anūkai ir proanūkai.

Laid. direkt. Petras Bieliūnas. Tel. LA 3-3572.

Choristams Daivai ir Gyčiui Tamulaičiams ir p. Tamulaitienei netekus mylimo tėvo ir vyro

A. † A.
VYTAUTO TAMULAIČIO

Nuoširdžią užuojautą reiškia

Los Angeles Šv. Kazimiero Parapijos Choras

Mylimam Vyrui ir Tėveliui

A. † A.
VYTAUTUI TAMULAIČIUI

tragiškai mirus,

jo žmoną STASĘ, sūnų GYTĮ ir dukrą DAIVĄ nuoširdžiai užjaučiame ir drauge liūdime

Juzė Augaitytė
Kazė Pliuškonienė

A. † A.
ANTANUI JAKUBAUSKUI-JACOBS

mirus, jo žmonai BARBORAI JAKUBAUSKIENEI-GEČAITEI (BESSIE JACOBS), dukteriai LUCILLE PRANE ir jos šeimai reiškiame nuoširdžią užuojautą.

Antanas ir Sofija Ragauskai ir šeima

PADĖKA

Viešpaties Dievo valia likau vienų viena tęsti savo gyvenimo dienų, kai Jis pašaukė amžinybėn mano vienintelį ramstį sūkuringuose gyvenimo keliuose, mylimą vyrą

A. † A. VIKTORĄ

ankščiau priglauds mūsų vienintelę dukrelę ALDYTĘ.

Šiose liūdniniose gyvenimo valandose nuoširdus draugų, prietelių ir bičiulių atjautimas, kurie kartu išgyveno mano neapsakomą skausmą, yra vienintelė paguoda ir suraminimas. Jiems, šiems skaitlingiems draugams pasiliksiu neužmirštamai dėkinga.

Niekad neužmiršiu Tėvų Pranciškonų, ypač a. a. Viktoro draugo Tėvo Juvenalio ir Tėvo Pauliaus rūpesčio laidotuvėmis, pamokslų, palydėjimo į kapus, bei stiprinimo ligos kančiose, o Tėvo Korneliaus paruošusio mano mielą a. a. Viktorą amžinybėn.

Dėkoju kun. B. Jurkšui, kun. kleb. P. Ažubaliui, prelatui dr. J. Tadarauskui, kun. dr. Pr. Gaidai, kun. kleb. B. Pacevičiui, kun. J. Staskevičiui už iškilmingas pamaldas bei puikų ekzekvijų giedojimą, prof. St. Kairiui, p. V. Verikaičiui, laidotuvių metu muzika ir giesmėmis kėlusiems mano skausmo pilną širdį į Viešpatį.

Didžiausią dėkingumą reiškiu organizacijoms, draugams ir prieteliams, kurie skaitlingų Šv. Mišių aukomis pavedė Viktoro sielą Dievo gailestingumui.

Kai dėjau paskutinę žemišką dovaną — gėlių puokštę — ant savo mylimo Viktoro karsto jį jau puošė daugybė jo taip mylimų gėlių už kurias esu dėkinga prieteliams ir organizacijoms.

Dėkinga širdimi prisimenu Organizacijų narius, draugus ir gimines liūdėjusius prie karsto garbės sargyboje ir nešusius jo karstą paskutinėn žemės kelionėn.

Ačiū visiems nepabūgusiems žiemos šalčių nei tolimų kelionių taip gausiai dalyvavusiems laidotuvėse; o užuojautos laikraščiuose, telegramos bei paguodos laiškai mane stiprina šį žiaurų likimo bandymą pakelti.

Nusilenkdama Viešpaties valiai lieku visiem, visiems dėkinga ir Dievo meldžiu Viktoro sielai ramybės.

Skausmo prislėgta
ALDONA UŽUPIENĖ

PADĖKA

Mirus mūsų brangiai dukrai ir sesutei KRISTINAI JUSEVIČIŪTEI-LANGENFELD, šioje skaudžiausioje mūsų gyvenimo valandoj, mes susilaukėme nepaprastai daug užuojautos ir artimo meilės.

Nuoširdžiausią padėką reiškiame visiems pareiškusiems mums užuojautą raštu ir žodžiu.

Ypatingai gilią padėką reiškiame visiems aplankiusiems velionės karstą koplyčioje ir užprašiusiems šv. Mišias už velionės sielą.

Visa širdimi dėkojame visiems dalyvavusiems pamaldose ir palydėjusiems velionę į paskutinę jos šios žemės kelionę.

Liūdinti tėvai — JUOZAS ir ONA JUSEVIČIAI
sesuo — SOFIJA JUSEVIČIŪTĖ-DAMEIKIENĖ
brolis — JONAS JUSEVIČIUS.

A. † A. HELEN BARTO
GRIGAITYTĖ

Gyveno 1401 Quarry Ave., Grand Rapids, Michigan.

Mirė vas. 20 d., 1964, 9 val. ryto, sulaukusi 77 m. amžiaus. Gimė Grand Rapids, Michigan.

Pasiliko dideliame nuliūdime vyras Stasys, dukros Helen (Los Angeles), Marianne (Chicago), Rosemary (Washington, D.C.), sūnus Bernard, marti Eleanor, 3 anūkai (Grand Rapids), sūnūs a. a. Gerald (žuvusio II-me Pasaul. kare) našlė Helen ir anūkas, 2 proanūkai, 4 seserys: vienuolė Seselė M. Rosalina, O.P. (Grand Rapids), Natalija Davis (San Francisco), Ann Thorndike (Detroit), Agatha Abel (St. Clair Shores, Mich.), kiti giminės, draugai ir pažįstami.

Kūnas pašarvotas Bartow ir Sūnaus koplyčioje, 1401 Quarry Ave., Grand Rapids, Mich.

Laidotuvės įvyks pirmad., vas. 24 d. iš koplyčios 10 val. ryto bus atlydėta į Šv. Petro ir Povilo parapijos bažnyčią, kurioje įvyks gedulingos pamaldos už velionės sielą. Po pamaldų bus nulydėta į parapijos kapines.

Nuoširdžiai kviečiame visus: gimines, draugus ir pažįstamus dalyvauti šiose laidotuvėse.

Nuliūdę: **Vyras, dukterys, sūnus, marčios, anūkai ir seserys.**

Informacijai skambinti tel. Riverside 2-1196.

Lietuvos Operos Solistei
Vincei Jonuškaitei-Leskaitienei
jos vyrui mirus, gilią užuojautą reiškia
Scenos Darbuotojų Sąjunga Chicagoje

Laidotuvių Direktoriai
MAŽEIKA & EVANS
6845 SO. WESTERN AVE.
TRYS MODERNIŠKOS AIR-CONDITIONED KOPLYČIOS
MAŽINOMAS VIETA
REpublic 7-8600 REpublic 7-8601

J. F. EUDEIKIS
LAIDOTUVIŲ DIREKTORIUS
TRYS MODERNIŠKOS KOPLYČIOS
4605-07 South Hermitage Avenue
Tel. YA 7-1741-2
4330-34 South California Avenue
Telefonas LA 3-0440 ir LA 3-9852

Petkus
TĖVAS IR SŪNUS
MARQUETTE FUNERAL HOME
TRYS MODERNIOS KOPLYČIOS
2533 West 71st St. Telef. GRovehill 6-2345-6
1410 S. 50th Ave., Cicero, TOwnhall 3-2108-09
AIKŠTĖ AUTOMOBILIAMS STATYTI

LAIDOTUVIŲ DIREKTORIAI
Lietuvių Laidotuvių Direktorių Asociacijos Nariai

STEPONAS C. LACKAWICZ
2424 W. 69th STREET Tel. REpublic 7-1213
2314 W. 23rd PLACE Tel. VIrginia 7-6672

PETRAS BIELIŪNAS
4348 S. CALIFORNIA AVE Tel. LAfayette 3-3572

ANTANAS M. PHILLIPS
3307 LITUANICA AVE. Tel. YArds 7-3401

POVILAS J. RIDIKAS
3354 S. HALSTED STREET Tel. YArds 7-1911

LEONARDAS F. BUKAUSKAS
10821 S. MICHIGAN AVE. Tel. COmmodore 4-2228

JURGIS F. RUDMIN
3319 S. LITUANICA AVE. Tel. YArds 7-1138—1139

VASAITIS — BUTKUS
1446 S. 50th AVE., CICERO, ILL. Tel. OLympic 2-1003

GUŽAUSKŲ BEVERLY HILLS GĖLINYČIA
Geriausios gėlės dėl vestuvių, banketų, laidotuvių ir kitų papuošimų
2443 WEST 63rd STREET
Telef. PR 8-0833 PR 8-0834

PIRKITE DABAR TIESIOG NUO MR. NELSON
SAVININKO
SAINT CASIMIR MONUMENT CO.
3911 West 111th Street
Didžiausias Paminklams Planų Pasirinkimas Visame Mieste
Telef. — CEdarcrest 3-6335
Vienas blokas nuo kapinių

Skaitykite ir platinkite dienr. Draugą.

APLINK MUS

× **Chicagos Lietuvių operos nariai** Vasario 16-sios proga Lietuvos laisvės reikalui savo tarpe surinko 131 dol., kuriuos jau įteikė Amerikos Lietuvių tarybai. Didesnes sumas aukojo sol. S. Baranauskas, V. Radžius, A. Rukuižа, M. Arienė, I. Dapkienė, P. Olis, J. Savrimavičius, V. Momkus, J. Vidžiūnas, L. Zurlis, V. Petrauskas, P. Čelkis, Ł. Traška, P. Prankienė, J. Dūdėnas, N. Sabaliūnas. Kiti skyrė mažiau negu penkines.

× **Sen. Paul Douglas** yra pakviestas į religinio meno parodos garbės komitetą. Šią parodą rengia ALRK federacija Šv. Kryžiaus parapijos salėj 4557 S. Wood st. kovo 7—15 d.

× **Jonas Jasaitis,** LB CV pirm., rašo Rezoliucijoms remti komiteto vadovybei: "Gavau komiteto biuletenį — News Bulletin. Labai naudingas ir gražus leidinys. Norėčiau jo gauti bent 75 egz.". Biuletenis siuntinėjamas nemokamai visiems, kurie tik nori jį gauti. Tuo reikalu rašyti komiteto vadovybės nariui Romui Bureikai, 4109 Tracy St., Los Angeles, California, 90027.

× **Prof. S. Sužiedėlis** skaitys paskaitą "Vienuolių įnašas į gyvenimą ir mokslą" kovo 7 d. 7:30 v. v. Jaunimo centre, pašaukimų savaitės metu.

× **Prelegentas Genius Prociuta** ktlbės per Liet. Stud. sgos Chicagos skyr. susirinkimą tema "Švietimas, auklėjimas Sovietų Lietuvoje ir mes". Susirinkimas įvyks penktadienį, vasario 21 d. 8 v. v. Vyčių salėj, 47-ta ir Artesian. Prašome visus dalyvauti.

× **Manigirdo Motekaičio,** vykstančio į Belgijos karalienės Fabiolos globojamas Tarptautines pianistų varžybas Briusely, kelionei finansuoti ir nenorint apsunkinti lietuviškos visuomenės, susidaręs komitetas kviečia atsilankyti į jo rečitalį vasario 23 d., sekmadienį, 3 val. p. p. Jaunimo centre. Bilietai po $3.00, $2.00 ir $1.50 gaunami **Daina Co., Drauge, Marginiuose,** pas komiteto narius ir prie įėjimo. (Pr.)

× **Skautės, skautai, ir neskautai** visi susidomėję būsimąja Kaziuko muge. Kada bus? Kovo 1 d., sekmadienį. Kur? Jaunimo namuose Chicagoj. Kas ten bus? Įvairiausi kermošiniai prajovai. Kas kviečia? Chicagos skautės ir skautai. Ką kviečia? Visus ir visas. Keliantą valandą pradžia? 11 val. ryto. Ar bus taip pat įdomu, kaip pereitą kartą? Dar įdomiau. Daug naujienų. (Pr.)

× **Vladas Šimaitis,** teisių mokslų daktaras, jau 11 metų padeda apskaičiuoti pajamų mok. (income tax), 2737 West 43rd St., CL 4-2390. (Sk.)

× **Mečys Šimkus,** teisininkas, kaip ir kasmet, su dideliu patyrimu, tvarkingai, tiksliai ir greitai užpildo įvairius INCOME TAX. 4259 S. Maplewood, CL 4-7450. (Sk.)

× **Matematikų - fizikų dėmesiui.** Chicagos Lietuvių matematikų - fizikų draugijos narių susirinkimas šaukiamas sekmadienį, vasario 23 d. 12 val. Jaunimo centre. Nariai prašomi gausiai dalyvauti, ypač aukojusieji prof. V. Biržiškos komitetui. Taip pat ir ne nariai, besidomintieji draugijos veikla, prašomi atsilankyti.

× **Vl. Šapėnas,** Vasario 16 d. proga, rašo Draugo redakcijai, kad 1918 ir 1939 m. yra ypatingi tuo, kad minime 46 m. nuo Lietuvos atkūrimo ir 25 m. nuo rusiško okupanto į Lietuvą įsibrovimo. Daugelis lietuvių dirbę ir kovoję už laisvą Lietuvą pasitraukia iš gyvųjų tarpo, todėl jų vietas turi užimti kiti. Laiško autorius rašo: "Mes privalome reikalauti, kad ruskiai pasitrauktų iš Lietuvos. Jei mes to nepadarysime, tai niekas to už mus nepadarys. Čia yra mūsų šventa pareiga reikalauti, kad sovietai, su savo imperialistinėmis užmačiomis pasitrauktų iš mūsų tėvynės. Mes turime reikalauti, kad Lietuvai būtų gražinta laisvė ir nepriklausomybė".

× **Poetė J. Augustaitytė Vaičiūnienė,** ilgametė Marijampolės Rygiškių Jono gimnazijos mokytoja, ir buv. lietuvių kalbos mokytoja mergaičių gimnazijoj Ona Roznikienė sutiko būti redakcinės kolegijos nariais Marijampolės gimnazijos monografijai leisti. Dabar komitetas su talkininkais daro gautųjų straipsnių nuorašus, kad su jais būtų supažindinti visi kolegijos nariai. Medžiaga monografijai siunčiama reikalų vedėjo adresu: Vytautas Paulionis, 4407 S. Artesian av., Chicago, Ill. 60632.

× **Žiburėlio,** Cicero aukšt. lit. mokyklos laikraštėlio, pasirodė 4 nr. Redaguoja V. Bytautaitė, redakcijos bendr. R. Baupytė, E. Olišauskaitė ir S. Kuprys. Nuotraukos A. Kazlausko. Red. globėjas Č. Grincevičius. Laikraštyje rašo A. Ingaunis, R. Juknelytė, K. Sodeikaitė, R. Skorubskaitė, M. Pračkaila, L. Galvydytė, K. Bytautaitė.

× Lietuviškų populiarių linksmų dainų išgirsti galima tik labai retai. Puiki proga yra rytoj 8 v. vak. Jaunimo Centre įvyksta **Clevelando Vyrų Okteto, palydimo L. Bichnevičiaus jazzo orkestro, koncertas.** (Pr.)

× **"Bažnytinis ir civilinis religinis menas",** tema pirmadienį, vasario 24 d., 7 v. v. per Sophie Barcus radiją kalbės **Mikalojus Ivanauskas,** religinio meno parodos vykdytojas. (Pr.)

RYTAS BABICKAS, Čiurlionio Ansamblio chormeisteris ir Clevelando Vyrų Okteto vadovas, su oktetu vasario 22 d. vyksta Chicagon, kur Jaunimo Centre 8 val. v. duos lietuviškos ir pasaulinės pramoginės muzikos koncertą. Šį koncertą ruošia Šviesos - Santaros Chicagos skyrius. (Pr.)

× **Š. m. vasario mėn. 22—23 d. d** Juozas Juška savo svetainėje, Marquette Inn., 2656 W. 69 St., švenčia savo gimtadienį, todėl prašo visus savo draugus ir pažįstamus atsilankyti ir kartu linksmai praleisti laiką.

Juozas ir Magdalena Juškai, sav. (Sk.)

Prelato Viktoro Černiausko įvilktuvių dieną, vasario 20 d. Iš kairės į dešinę: kun. S. Petrauskas, prel. E. M. Burke, vysk. R. Hillinger, prel. V. Černiauskas, prel. I. Albavičius.

IŠ ARTI IR TOLI

OKUP. LIETUVOJ

— **Kolonizuotoj Lietuvoj** susirūpinta žemu abiturientų lygiu. Vilniaus universiteto ir Pedagoginio Instituto dėstytojai L. Kadžytė ir A. Mikalauskas "Literatūros ir Meno" (1963 m. nr. 52) savaitrašty paskelbę dikusinį straipsnį teigia, kad daugiau negu pusė abiturientų, stojančių į aukštąsias mokyklas, yra vos patenkinamai literatūriškai išprusę. Esą toks nepatenkinamas humanitarinis išsilavinimas negalįs patenkinti komunistinių reikalavimų.

Pasirodo, daugelis stojančiųjų į aukštas mokyklos egzaminų metu rašo laisvas temas. 1963 m. stojusių į Vilniaus universiteto lietuvių kalbos ir literatūros specialybę net 80% abiturientų rašė laisvas temas. O tie visi rašiniai pasirodo esą blankūs, nekūrybiški, parašyti pagal schemą, rodą silpną jaunimo literatūrinį išsilavinimą bei nepasitikėjimą literatūrinėmis žiniomis. Dažnai rašiniai neplaningi, nenuosėklūs, tai lyg padrikų minčių telkinys. Abiturientai net nesuvokia literatūros kūrinio, kaip meno reiškinio.

Kokios to apsileidimo priežastys? Du dėstytojai, žinoma, nenurodo nepalankios atmosferos mokyklose, didelio dėmesio rusų kalbai, moksleivių vertimo jungtis į komjaunimo eiles ir pan. Tačiau ir be bendrinių priežasčių dabar viešai pripažįstama, kad literatūros ir lietuvių kalbos mokymas ne vienoje mokykloje esąs "neleistino žemo lygio".

VOKIETIJOJ

— **Per Stuttganto** radijofoną vasario 14 d. paminėta Lietuvos nepriklausomybės šventė.

× **Jean Payton Chamber** dainuos American Opera statomoje Verdi operoje "Kaukių balius", vasario 29 d., o opera "Tosca" bus kovo 14 d. Eleventh St. teatre, 62 E. 11th St., Chicagoj, 8 val. 15 min. Pastatymams vadovauja vengrų kilmės muzikė Anna del Preda. (Pr.)

× **Lietuvos Dukterų dr-jos** visuotinis susirinkimas įvyks vasario 23 d., sekmadienį, 3 v. p. p. Jaunimo centre. Bus tariamasi dėl pavasarinio baliaus ir kiti einamieji reikalai. Dr-jos narė, grožio saliono savininkė, pademonstruos moderniškiausias šukuosenas. Narės, prijaučiančios ir viešnios kviečiamos gausiai dalyvauti.

× **Chicagos skautininkai-ės** paminės vasario 16 d. Jaunimo centre vasario 23 d. 11 val. Ta proga kalbės D. Koklytė, V. Vijeikis, J. Toliušis. Po to seks trumpos diskusijos ir meninė dalis, kurią organizuoja A. Eivienė.

× **SKUBUS PRANEŠIMAS.** Čiurlionio Ansamblio plokštelių albumas — 6 plokštelės buvo išleistos prieš 10 metų. Dabar išleidžiamas ribotas skaičius vienoj plokštelėj L. P. Kaina tik $6.50. (Anksčiau kainavo $10.00). Prašau užsisakyti iš anksto, vėliau užsakymai nebus priimami. Dar yra mažas kiekis Šabaniausko, Dvariono, Dolskio, Biržio ir kitų senosios kartos dainininkų. **J. Karvelio Prekybos Namai, 2715 W. 71st St.,** Chicago, Ill.—60629, **Tel. 471-1424.** (Sk.)

× **Illinois Montessori dr-ja** yra pakvietusi mok. Domicelę Petrutytę į Hide Park Chicagoj duoti papildomą kursą Ankonos Montessori mokykloje dirbančioms mokytojoms.

× **Kun. G. Kijauskas, SJ,** šeštadienį (II. 22.), 7:30 v. v. Jaunimo centre skaitys paskaitą "Katalikų Bažnyčia ir rasinė problema". Tai pirmoji paskaita Gavėnios seminaro, kurį ruošia SAS Chicagos draugovė. Kviečiami visi dalyvauti. Įėjimas laisvas.

× **LDK Birutės** d-jos Chicagos sk. valdyba kovo 1 d. 3 v. p. p. Jaunimo centre šaukia nepaprastą visuotinį narių susirinkimą aptarti artėjančio koncerto, įvykstančio kovo 14 d., reikalus ir kitus aktualius klausimus. Visos narės kviečiamos atsilankyti tiesiog iš Kaziuko mugės. Atskiri pakvietimai nebus siuntinėjami.

× **Šiluvos Marijos** koplyčios įrengimui Washingtone aukotojų yra ir visur. Teresė R. Mažeikaitė iš Philadelphijos atsiuntė 200 dol., Anne Mitchell, Elisabeth, N. J., dr. S. Daugėlos šeima, Washington, D. C., Josefina Normantienė ir J. O. Šimkai, Gary, Ind., J. Astas, Hamilton, Ont., Anicetas Šlapelis, Los Beach., Calif., atsiuntė po 100 dol. Marija Gauronskienė, Athol, Mass., atsiuntė 50 dol.

× **Kazys Baronas,** žinomas Kanados lietuvių visuomenininkas, laikraštininkas ir sporto darbuotojas, atstovaudamas Kanados lietuvių sporto apygardą, lankėsi Chicagoje. K. Baronas dalyvavo specialiai sukviestame krepšinio išvykos į Australiją organizacinio komiteto posėdyje, kuriame buvo aptarti Kanados lietuvių įsipareigojimai.

—o—

AZALIŲ IR KAMELIJŲ PARODA

Garfield ir Lincoln parkų šiltadaržiuose vyksta azalijų ir kamelijų parodos. Atdaros nuo 9 val. ryto iki 9 val. v. Parodos vyks iki kovo 1 d. imtinai.

CHICAGOJ IR APYLINKĖSE

NAUJA LB CHICAGOS APYGARDOS VALDYBA PRADĖJO DARBĄ

Naujai čikagiškės apygardos LB apylinkių atstovų išrinktoji apygardos valdyba savo pirmame posėdy pasiskirstė pareigomis: inž. Br. Nainys—pirm., St. Ingaunis — vicepirm ir jaunimo reikalų vedėjas, St. Šiaučiūnas — sekr., inž. K. Dočkus — ižd., K. Avižienis ir J. Bobinienė — kultūriniams ir parengimų reikalams, A. Šantaras—viešiesiems reikalams ir ryšių palaikymui su išorės organizacijomis, V. Šimkus — ryšių palaikymui su LB apylinkėmis ir J. Vaičiūnas — informacijos vedėjas. Pirm. Br. Nainys apsiėmė ir lietuviškojo švietimo reikalus tvarkyti, o prie kultūrinių prijungta ir sportas.

Gegužės mėnesį įvyks JAV ketvirtosios tarybos rinkimai. Centro valdyba pavedė čikagiškei apygardos valdybai suorganizuoti rinkimus savoje rinkiminėje apygardoje. Tam tikslui numatyta sudaryti komisiją, kuriai pirmininkauti sutiko St. Šiaučiūnas. Komisijon nutarta kviesti narius iš miesto apylinkių valdybų pasiūlytų asmenų. Su komisija nuolatinį ryšį palaikys informacijos vedėjas.

St. Šiaučiūnas pranešė apie gautą raštą iš Clevelando pirmosios apylinkės valdybos, kuriame pranešama apie ruošiamas jaunųjų baletininkų gastroles po visas JAV lietuvių kolonijas. Iniciatyvos ėmėsi Clevelando pirmoji apylinkė, nustatydama ir visą kelionės planą. Chicagai tektų primti balandžio 11—12 dienomis. Šiai minčiai vienbalsiai pritarta, ypač, kad jaunieji Karosaitė ir Puodžūnas jau pasiekę gražių laimėjimų, tačiau prieš kviečiant iždininkui ir kultūrinių reikalų vedėjui pavesta sudaryti apytikrią piniginę sąmatą, ir, jeigu ji neatrodytų perdaug sunkinanti, tada nutarta kviesti.

Paaiškėjo, kad LB buvusios apygardos valdybos išleistos plokštelės jau iki dabar gauta 92 dol. pelno. Dar yra plokštelių pas platintojus, tačiau jų kiekis nedidelis, o, ypatingai provincijose, jų pareikalavimas didėja. Dar likusias apygardos valdyboj plokšteles nutarta perduoti iždininkui K. Dočkui, jam pavedant išsiuntinėti į paklausos vietas, o kitas perduoti platintojams.

Tautinių šokių šventės pelno skirstyme apygardos valdybai teko suma pinigų. Iš jų dalies siūlyta tautinių šokių vadovų kursams, nes juo toliau, juo labiau mokytojų trūkumas pastebimas.

Pirmininkas dar pranešė, kad sporto klubo "Neris" administravimą perima LB Marquette parko apylinkė.

Kitan posėdin, įvykstančiame vasario 23 dieną, pageidauta ateiti su darbo planais iš savo sričių.

Paskelbus 1964-tuosius metus Donelaičio metais, nutarta apygardos valdybos oficialiuose blankuose įrašyti: 1964-ji Donelaičio metai.

Posėdy dalyvavo visi nariai, išskyrus ilgesniam laikui išvykusį V. Šimkų. **J. Vč.**

MOKINIAI PAMINĖJO VASARIO 16-TĄ

Bridgeporto Šv. Jurgio parapijos mokyklos, lituanistinės mokslo ir Moksleivių ansamblio mokiniai, vasario 14 d. paminėjo Vasario 16, atlikdami tai progai pritaikytą programą.

Įžanginį žodį apie pavergtą Lietuvą skaitė anglų kalba 8 sk. mokinė Barbara Bavirsha.

Ansamblio mokiniai, kuriems vadovavo muz. Faustas Strolia, gražiai padainavo visą eilę patriotinių dainelių. Vyresnieji mokiniai vikriai pašoko "Gyvatarą", o mažeji visu nuoširdumu pavaizdavo liaudies žaidimą Storas ponas ir Barė ponas katinėlį bei Suktinį. Lituanistinės mokslo mokinės — D. Stelmokaitė, G. Leonaitė, A. Šuopytė ypač gražiai deklamavo — Tautos šventė, Lietuvos vėliava ir Tujen Lietuva.

Pr. Vaičaičio eilėraštį Lietuvoje — atliko N. Viščiūtė, G. Paškevičiūtė ir R. Nemaniūtė.

Mokykloje dirba mokyt. Elena Spačkauskienė.

Kaip ir kiekvienais metais, seselių kazimieriečių nuoširdžiomis pastangomis parapijos mokyklos jaunesnių klasių mokiniai, kurių didesnė dalis amerikoniukai, dainavo lietuviškas dainas.

3 skyr. — Ėjo berniukai ir Dievas yra čia ant žemės.

4 sk. padainavo Šaltyšių, piania ninu palydint D. Stelmokaitei.

5 sk. pasirodė su Aš atsikėliau ir Eisim broleliai.

8 sk. mok., vadovaujami seselės Ignacijos, pukiai pavaizdavo — radijo stotį, — kur mokiniai turėjo progos pasirodyti, kaip geri istorikai.

Tenka pasidžiaugti mokyklos vedėjos seselės Ignacijos nuo širdumu, kantrybe ir visais atvejais teikiama pagalba dirbant šį kilnų lietuvybės darbą.

Į programą atsilankė ir prel. Antanas Martinkus. **S.**

ARKIVYSKUPO PRANCIŠKAUS KAREVIČIAUS MINĖJIMAS

Lietuvos Kariuomenės savanorių - kurėjų sąjungos Chicagos skyriaus valdyba kovo 1 d. 3 v. p. p. Vyčių salėje. rengia iškilmingą a. a. didžiojo lietuvio arkivyskupo Pranciškaus Karevičiaus minėjimą.

Arkivysk. Pr. Karevičius 1919 m. gegužės 11 d. Kaune, Rotušės aikštėje, iškilmingai prisaikdino pirmuosius Lietuvos kariuomenės savanorius-kūrėjus. Jis, prisaikdino pirmuosius atsikūrusios nepriklausomos Lietuvos kariuomenės pulkus, šventino pirmąją Karo mokyklą, 1934 m. birželio 23 d. ark. Pr. Karevičius dalyvavo iškilmėse pašventinant Nežinomojo Kareivio kapą, Karo muziejaus sodelyje, Kaune. Arkivysk. Pr. Karevičius buvo LKSK sąjungos garbės narys.

Tas a. a. didysis Lietuvos arkivyskupas, pirmojo Pasaulinio karo metu energingai gynė lietuvių teises ir reikalus prieš žiaurią vokiečių karinės okupacijos valdžią. Vokiečių spaudžiamas paklusti jų reikalavimams, arkivysk. Pr. Karevičius, atsakė: "Galite mane ištremti galite sušaudyti, bet negalite priversti manęs elgtis prieš sąžinę". Toks jis buvo patriotas ir kovotojas už lietuviškus reikalus.

Minėjimo programoje numatyta paskaita ir meninė dalis. Savanoriai - kūrėjai, ramovėnai, birutininkės, krivulėnai ir šauliai, gerbiamoji dvasiškija ir vsuomenė, minėjime prašoma dalyvauti **Valdyba**

SKAMBA DAINOS IR GIESMĖS CICERO PADANGĖJ

Šv. Antano bažnytinis choras į Cicero lietuvišką gyvenimo pulsą įnešė daug gyvumo. Nuo 1960 m. rudens čia vargonininkauja muz. A. Skridulis. Choras niekuomet neatsisakęs jokioms draugijoms, neatsisakė ir šiemet dalyvauti salėje ir bažnyčioje Vasario 16 d. minėjimo iškilmėse. Apie salėje choro pasirodymą jau buvo rašyta. Būtų skriauda nepaminėti bažnyčioje giedotų giesmių. Tam pasirodymui buvo daug ruoštasi ir puikiu giedojimu buvo sukurta iškili pamaldų nuotaika. J. Stro lios "Parveski Viešpatie" giesmėje solo partiją atliko R. Mastienė. Ji buvo lyg gražioj puokštėj viena iš gėlių. Bet pati gėlių puokštė — tai choras, kuriame ir tenorai, ir bosai, ir sopranai, ir altai skambėjo be preikaištų. Česnausko "Marija, Marija" ir Dambrausko Malda už tėvynę virpino ne tik bažnyčios skliautus, bet ir žmonių širdis. Šiemet iškilmių pamaldose dalyvavo mokyklos vaikai su tautinėmis vėliavėlėmis. Už tai reikia padėkoti seselei vedėjai ir L. B. apylinkės valdybai. Jei dabar jie dalyvavo su trispalve rankose, tai vėliau gal ją laikys ir širdy, gal tautinę sąmonę perims iš savo pavargusių tėvų ir ją perduos ateinančiai kartai. O tam teigimui turime pagrindą. Mūsų bažnytiniame chore dauguma choriščių yra čia gimusios mergaitės, kurios savo uolumu ir prisidėjimu prie bendro lietuviško darbo parodo tautiškumo daugiau už tas, kurios, kad ir lietuviškai be klaidų kalbėdamos, šalinasi nuo lietuviškos veiklos. Arba chore dainavę trys jauni studentai, kurie Lietuvos yra nematę, bet dalyvaudami jaunimo organizacijose ir uoliai įsijungę į chorą parodo didesnę tautinę sąmonę už griaudžias kalbas ir pamokymus besakančius, bet pozityviai niekur neprisidedančius. Tai D. Remys, studijuojąs Urbanos universitete, ir broliai Jonas ir Bronius Žukauskai, atlieką JAV armijoje savo prievoles.

Muz. A. Skridulis yra baigęs 1939 m. Klaipėdos muzikos konservatoriją, be kitų dalykų ir prof. Karoso vargonų muzikos klasę. 1959 — 1960 m. Romoje gilino savo žinias specialiuose muzikos kursuose. Jis savo ramiu būdu ir taktiškumu yra chore sukūręs šiltą, draugišką darbo nuotaiką. Nenuostabu, kad čia gražiai sutilpsta ir senieji ateiviai, ir jų vaikai, vėliausiai atvykusieji ir jų atžalynas. Jie visi kartu darniomis giesmėmis ir dainomis yra lyg spindulys, šildąs ir apšviečiantis kartais labai apsnūdusią ir darganotą mūsų lietuviškos veiklos padangę. **V. Vyga**

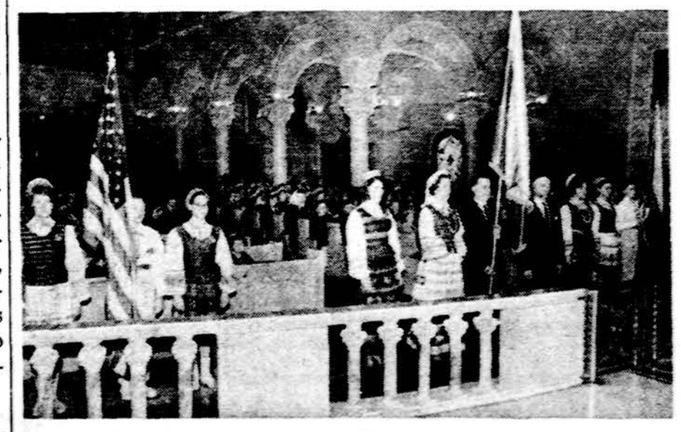

Marquette Parko lietuvių parapijos bažnyčioje Chicagoje tautos šventės išvakarėse lituanistinės mokyklos mokiniai susikaupimo valandos metu. Nuotr. A. Gulbinsko

RETO ĮDOMUMO KNYGA

VERKIANTI DIEVO MOTINA SYRAKOZUOSE

Su Čikagos Arkivysk. aprobata

Tai pilnas vaizdas nejprastų ir stebėtinų įvykių Syrakūzuose. Liūdininkų ir dokumentų apstumas verčia susimąstyti net skeptikus ir indiferentus. Knyga labai gražiai išleista su daugybe iliustracijų ir tekainuoja 2 dol. su persiuntimu. Puiki dovana bet kam ir bet kuris proga!

Užsakymus su pinigais siuskite:

"DRAUGAS"
4545 West 63rd Street
CHICAGO 29, ILL.