THE LIBRARY OF CONGRESS GRATIS
REFERENCE DEPARTMENT
SERIALS DIVISION
WASHINGTON, D.C. 20025 N

DRAUGAS

THE LITHUANIAN WORLD-WIDE DAILY

LAISVOJO PASAULIO LIETUVIU DIENRAŠTIS

4545 WEST 63RD STREET CHICAGO 29, ILLINOIS
TELEPHONE: LUDLOW 5-9500

Vol. XLVIII | Price 10c | Šiandien Draugas 14 pusl. | ŠEŠTADIENIS, SATURDAY, RUGSĖJIS, SEPTEMBER 19, 1964 | Printed In Two Parts | Kaina 10 centų | Nr. 221

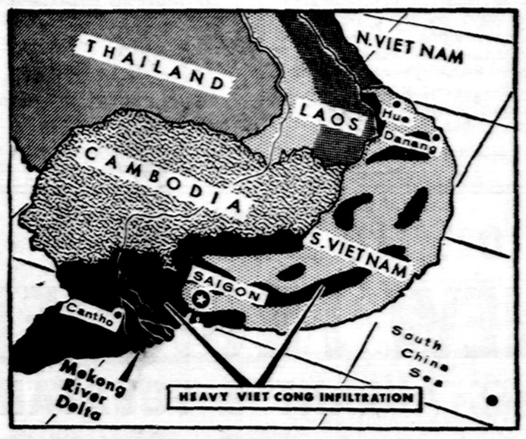

Žemėlapyje juodai pažymėtas apylinkes Pietų Vietname kontroliuoja komunistai. Komunistai partizanai jau turi paėmę daugiau kaip trečdalį Pietų Vietnamo. (UPI)

Kurias teritorijas raudonoji Kinija nori atgauti iš Sovietų Rusijos

Kiniečių komunistų vado Mao Tse-tungo pasikalbėjimas su Japonijos socialistais

MASKVA. — Jau esame rašę apie Pekino ir Maskvos komunistų ideologinę įtampą. Dabar nesutarimai ir ginčai tarp raudonosios Kinijos ir Sovietų Rusijos iškyla teritorijų ženkle.

"Pravda" jaudinasi

Sovietų Rusijos komunistų partijos organas "Pravda" (šių metų nr. 247) pranešė, kad neseniai Japonijoje buvo išspausdintas pranešimas apie Mao Tse-tungo pokalbį su Pekine apsilankiusia Japonijos socialistų grupe. "Buržuaziniai" laikraštininkai plačiai paskelbė jo pasisakymus — jiems patiko tai, ką kalbėjo Kinijos komunistų partijos pirmininkas, bet "Pravdai" nepatiko jo pokalbis.

Pasak "Pravdos" pranešimo, kaip matyti iš Kinijos komunistų partijos pirmininko pokalbio, Kinijos vadovai dabar netgi nemėgina dangstyti savo ekspansionistinių (išsiplėtimo) siekimų. Apie ideologinius klausimus, kaip pranešė Japonijos spauda, Mao Tse-tungas netgi neužsimena. Pokalbyje nėra nė žodžio apie marksizmą-leninizmą, apie socializmą, apie darbininkų klasės vienybę, apie kovą už pasaulio darbininkų ir nacionalinio išsivadavimo judėjimo interesus. Jame net neužsimenama apie klasikinę šiuo laikinio pasaulio analizę, apie klasinę pažiūrą, pasirenkant bičiulius ir sąjungininkus kovoje prieš imperializmą. Svarbiausias Mao Tse-tungo, anot "Pravdos", veiksmų tikslas — kursty ti antitarybines nuotaikas, "spe kuliuoti nacionalistiniais reakcingiausių jėgų jausmais."

Kas toji tarpinė zona?

Mao Tse-tungas pradėjo pokalbį, pasisakydamas apie vadinamąją tarpinę zoną. Ši teorija atsirado dar 1946 metais. Iš pradžių jos esmė buvo tokia. Kinijos valdovai visą žemės rutulį skirstė į tris dalis arba zonas. Pirmoji Amerikos imperializmas, JAV. Antroji — Sovietų Rusija ir kitos socialistinės (komunistinės) šalys. Trečioji zona, tartum esanti tarp jų (todėl ji tarpinė), — daugiausia Azijos, Afrikos ir Lotynų Amerikos kraštai.

Dabar Mao Tse-tungas taiso šią teoriją. Teigdamas, kad Sovietų Rusija "susimokė su Jungtinėmis Amerikos Valstybėmis kovai dėl pasaulinio viešpatavimo", jis faktiškai sujungia dvi pagrindines zonas į vieną. Ši schema palieka jam dvi zonas: "Sovietų Rusijos ir Amerikos zoną" ir vadinamąją "Tarpinę", į kurią iš esmės įtraukiama ir Kinija. Ir "Pravda" iš to daro išvadą: išnyksta visų marksistų priimtas pasaulio skirstymas į dvi priešingas socialines sistemas..

Tarpinė zona, pasak Kinijos teoretikų, įkūnija revoliuciją ir pažangą. Kai dėl Sovietų Rusijos ir Jungtinių Amerikos Valstybių, tai jos, pagal šią teoriją, "susimokė" kovai dėl pasaulinio viešpatavimo. Todėl daroma išvada, kad tarpinės zonos tautos turi kovoti prieš Amerikos imperializmą, o kartu ir prieš Sovietų Sąjungą. Anot "Pravdos", tokia yra pagrindinė raudonosios Kinijos vadovybės teorinių samprotavimų paskirtis.

Dėl to "Pravda" Pekiną bara:

"Pasakyti, kad tarpinės zonos teorija neturi nieko bendro su marksizmu, — vadinasi, pasakyti labai mažai. Tai ne tik nemarksistinė, bet karinga antimarksistinė, antileninė koncepcija. Šiuolaikinis pasaulis skirstomas ne į geografines zonas, o į priegas visuomenines sistemas — socialistinę (komunistinę) ir kapitalistinę."

Maskva išmušta iš pusiausvyros

Mao Tse-tungas savo pasikalbėjime su Japonijos socialistų grupe pasakė:

"Visos Azijos, Afrikos ir Lotynų Amerikos tautos kovoja prieš imperializmą, prieš imperializmą taip pat stoja Europa, Kanada ir kitos šalys."

Šie jo žodžiai Maskvą išmušė iš pusiausvyros, ir "Pravda" sušuko:

"Atkreipkite dėmesį, ne Europos ir Kanados darbo žmonės, o butent visa Europa ir visa Kanada, įskaitant kapitalistines monopolijas, reakcines buržuazines partijas, Prancūzijos "ultras", Bonnos revanšistus ir panašiai. Visa tai, pasirodo, — kovotojai prieš imperializmą, ir revoliuciniam judėjimui nelieka nieko kito, kaip sveikinti savo eilėse ponus krupus, tisenus, rotšildus, o, gal būt, ir patį generolą Franką."

Argi Sovietų Rusija dar nežino, kad visas laisvasis pasaulis kovoja prieš rusiškąjį bolševikinį imperializmą ir kolonializmą.

"Popierinis karas"

Tiek dėl "tarpinės zonos". Dar tenka pasakyti žodis ir dėl Kinijos pretenzijų į Sovietų Rusijos teritorijas.

Kovą, kurią Kinijos komunistų partijos vadovybė kovoja prieš Sovietų Rusiją ir kitas socialistines šalis, Mao Tse-tungas pavadino "popieriniu karu" ir pridūrė, kad dėl tokio karo niekam nėra bloga, nes užmuštų jame nebūna. Ir "Pravda" ne gali sutikti su tuo kaip Kinijos vadovai kvalifikuoja savo veiksmus, nes Maskva šią Kinijos vadovų kovą nelaiko "popieriniu karu" prieš Sovietų Rusijos komunistų partiją, prieš visą pasaulinį komunistinį judėjimą, prieš Sovietų Rusiją ir kitas komunizmo šalis, bet laiko savo įnirtingumu ,savo užmoju ir metodais nesiskiriančia nuo imperializmo "šaltojo karo" prieš socializmo (komunizmo) šalis.

"Kaip toli nuėjo Kinijos vadovai", — rašo "Pravda", — "kariaudami šaltąjį karą prieš Sovietų Rusiją, aiškiai matyti iš Mao Tse-tungo pasisakymų teritoriniu klausimu. Jis ne vien tik pretenduoja į vieną ar kitą tarybinę teritoriją, bet vaizduoja savo pretenzijas esant tam tikro bendro teritorinio klausimo dalimi. Mes matome atvirą ekspansionistinę programą su toli siekiančiomis pretenzijomis".

Pastaruoju metu Kinijos atstovai pradėjo vis dažniau minėti šimtus tūkstančių kvadratinių kilometrų Sovietų Rusijos teritorijos, kuri teisėtai priklauso Kinijai.

Neseniai Pekine išėjusiame žurnale "Lišijanczju" (1964 metų nr. 4) teigiama, kad

"Rusija užėmė didelius žemės plotus į šiaurę nuo Cheilunczjano upės (kiniškas Amūro upės pavadinimas) ir į rytus nuo Usurio upės..." "Rusija įvairiu laiku aneksavo didelius žemės plotus Sinczianyje ir Šiaurės Rytų rajone".

Dabar savo pokalbyje Mao Tse-tungas sako:

"Maždaug prieš šimtą metų rajonas į rytus nuo Baikalo tapo Rusijos teritorija, ir nuo to laiko Vladivostokas, Chabarovskas, Kamčiatka ir kitos vietovės yra Sovietų Rusijos teritorija. Mes dar nesame pateikę sąskaitos pagal šį rejestrą."

Toliau Mao Tse-tungas teigia:

"Sovietų Rusijos okupuotų vietų yra per daug".

Tenka manyti ,kad jis žino, kad Sovietų Rusija yra okupavusi ir Pabaltijo kraštus — Lietuvą, Latviją ir Estiją.

Nauji užpuolimai Tonkin įlankoje

Amerikos naikintuvas įveltas į kovą

WASHINGTON, D. C. — Vakar Baltuosiuose Rūmuose ir Pentagone buvo didelis diplomatų ir aukštų karių judėjimas.

Vakar po pietų Washingtone pasklido žinios, kad Tomkino įlankoje Vietnamo vandenyse keturi raudonųjų torpediniai laivai puolė amerikiečių laivus, į kovą buvęs įveltas ir JAV naikintuvas. Ten netoli yra 7-sis JAV laivynas.

Pirmasis komunistų užpuolimas torpediniais laivais prieš Amerikos naikintuvus įvykęs rugpiūčio 6 d. Vėliau raudonieji vietnamiečiai smarkiai nuken tėjo, nes Jungtinių Amerikos Valstybių aviacija smogė į Šiaurės Vietnamo torpedinių laivų bazes ir naftos įrengimus.

Tada prezidentas Johnsonas pasakė, kad JAV karinės jėgos turi atsikirsti užpuolėjams, naikinant ir skandinant jų laivus.

Dar vakar po pietų, prieš duodant laikraštį spausdinti, nebuvo aišku ,ar amerikiečių karinės jėgos smogė užpuolikui.

Gynybos sekretorius McNamara vakar po pietų patvirtino, kad tarptautiniuose vandenyse netoli Vietnamo įvykę keli amerikiečių karinių jėgų incidentai su raudonųjų žvalgybiniais torpediniais laivais. Pasak Mc Namaros, JAV laivai ir kariai nenukentėję.

Naujausiais pranešimais, JA Valstybių 7-tojo laivyno vadas Johnson savo laive "Oklahoma City" Tokijo uoste nieko nekalba ir žurnalistus nukreipia į Washingtoną.

Incidentai įvykę nakties metu audringoje jūroje.

Nato tarybos posėdis Kipro klausimu

PARYŽIUS. — Šiom dienom Paryžiuje įvyko Šiaurės Atlanto sąjungos (Nato) tarybos posėdis.

Atlanto strategai svarstė opų "šeimyninį" klausimą dėl padėties Kipre ir dėl santykių tarp dviejų kraštų — Nato narių — Graikijos ir Turkijos, kurios faktiškai stovinčios ant karo briaunos.

Šiaurės Atlanto sąjungos (Nato) taryba susirinko nuclatinio Turkijos atstovo prašymu. Nato taryba išklausė Birgio pranešimą Kipro klausimu. Birgis, tarp kitko, apkaltino Graikiją tuo, kad ji pasiuntusi į Kiprą kareivių diviziją, visiškai apginkluotą Nato ginklais. Turkijos delegatas piktinosi tuo, kad Graikija padavė į Jungtinių Tautų Saugumo tarybą skundą, liečiantį dviejų Nato narių santykius.

— **19 metų šokėjas Janos Berta** rugsėjo 16 dieną pabėgo iš vengrų tautinių šokėjų grupės Nancy mieste, Prancūzijoje. Ir jis paprašė prancūzų pareigūnų Prancūzijoje politinio prieglobsčio. Bėglis prisijungė prie vengrų patriotų, kurie paspruko į Prancūziją po Budapešto sukilimo prieš sovietinį režimą 1956 m.

Trumpai iš visur

— **Prezidentas Johnsonas** pranešė, kad Jungtinės Amerikos Valstybės turi ginklų, kuriais jos gali sulaikyti ir sunaikinti ginkluotus erdvės satelitus, ir "virš horizonto" radaru tucjau susekti paleistas priešo atominės raketas.

Vakar Pentagonas pranešė, kad tie JAV ginklai išbandyti tolimose erdvėse. Jie gerai veikia.

Aną dieną Chruščiovas gyrėsi, kad jis turi tokį ginklą, kuriuo galįs sunaikinti visą žmoniją. Bet vakar jau jis pasakė, kad šis milžiniškas ginklas nėra atominis ir jis jo nenaudos. Atrodo, kad jo tuo milžinišku ginklu yra komunistinės melagystės liežuvis...

— **Martin Luther King,** Amerikos negrų vadas, vakar Vatikane turėjo su popiežium Paulium VI-ju rasiniais ir kitais klausimais pasikalbėjimą. Jų kalba truko apie 40 minučių.

— **Jungtinės Amerikos Valstybės** vakar iš Cape Kennedy sėkmingai paleido satelitą aplink žemę. Jo tikslas :suteikti techninių žinių inžinieriams, beruošiantiems planus kelionei į mėnulį.

— **Anglija ir Prancūzija** kartu statys naują raketą, kuri gales nešti branduolinį užtaisą. Ši Anglijoje paskelbta žinia buvo patvirtinta Paryžiuje. Raketa, kuri galės skristi 500 kilometrų, skiriama šių dviejų kraštų ginkluotosioms jėgoms.

Afrikos vienybės organizacija Kongo ir P. Rodezijos klausimais

ADIS ABABA, Etiopija. — Šiom dienom Adis Ababa baigta Afrikos vienybės organizacijos (AVO) ministerių tarybos konferencija. Baigiamajame posėdyje ministeriai priėmė rezoliucijas Kongo klausimu ir Pietų Rodezijos reikalu.

Konferencijas dalyviai kreipė pabrėžiama ,kad padėtis Konge susikomplikavusi dėl užsienio kišimosi į krašto vidaus reikalus ir dėlto, kad kongiečių premjero Tshombės vyriausybė naudojanti "samdinius".

Konferencijos dalyviai keripė si į kariaujančias šalis Konge, ragindami jas nutraukti karo veiksmus ir siekti su Afrikos vienybės organizacijos pagalba tokio sprendimo, kuris užtikrintų Konge tautinį susitaikymą.

Rezoliucijoje Pietų Rodezijos klausimu Anglijos vyriausybė raginama skubiai sukviesti konferenciją. Joje turėtų dalyvauti visos Pietų Rodezijos politinės grupės ,kad būtų galima paruošti naują demokratinę konstituciją, kuri užtikrintų krašto gyventojų daugumos — afrikiečių teises. Konferencijos dalyviai pareikalavo išleisti į laisvę J. Nkomą, Sitolę ir kitus Pietų Rodezijos gyventojų - afrikiečių nacionalinio išsivadavimo kovos lyderius.

KALENDORIUS

Rugsėjo 19 d.: šv. Januarijus, Praurimė, Vytė.

Rugsėjo 20 d.: 18 sekm. po Sekminių, šv. Eustakijus, Vainora, Tutgirdas.

Rugsėjo 21 d.: šv. Matas, apaštalas, Mantvilas, Vilkintė.

ORAS

Oro biuras praneša: Chicagoje ir jos apylinkėje šiandien — saulėta ir apie 80 laipsnių. Sekmadienį ir pirmadienį vėsiau.

ALK Susivienijimo pirmininkas L. Šimutis prezidento pakviestas į Baltuosius Rūmus

CHICAGO. — Lietuvių R. K. Susivienijimo centro pirmininkas Leonardas Šimutis užvakar gavo iš prezidento Lyndon B. Johnsono iš Baltųjų rūmų tokio turinio telegramą:

"Aš būčiau patenkintas, jei Tamsta aplankytum mane Baltuose Rūmuose rugsėjo 21 d. 4:30 val. po pietų. Pasikeitimas nuomonėmis su Tamsta ir kitais mūsų krašto fraternalių organizacijų vadais yra, aš tikiu, svarbus ir pageidaujamas. Aš būsiu dėkingas, jei galėtumėte man patelefonuoti, kad galėsite dalyvauti. Prašau pateikti šią telegramą prie pietvakarinių vartų.

Lyndon B. Johnson"

PARYŽIUS. — Anglija, Australija ir Naujoji Zelandija pažadėjo padidinti pagalbą Malaizijai jos ginkluotosioms jėgoms sustiprinti, stiprėjant partizanams indonezams jos teritorijoje.

Tai buvo nutarta Anglijos, Australijos, Naujosios Zelandijos ir Malaizijos finansų ministerių pasitarime Kuala Lumpuro mieste, Malaizijos sostinėje.

Anglijos ir Sovietų Rusijos sutartis

LONDONAS. — Šiom dienom Anglija ir Sovietų Rusija pasirašė prekybinę sutartį. Britanija pateiks Sovietų Rusijai ištisą sumontuotą terileno pluošto gamyklą. Jos kaina — apie 30 milijonų svarų sterlingų. Kartu buvo pasirašytas finansinis Sovietų Rusijos užsienio prekybos banko ir Anglijos Midland banku susitarimas, pagal kurį Anglijos bankas suteikia penkiolikai metų paskolą, padengiančią 80 procentų tos gamyklos vertės.

— **Graikijos karalius Konstantinas II ir Danijos princesė Ona - Marija** vakar susituokė Atėnuose graikų ortodoksų kated roje.

Galo Plaza, naujas tarpininkas Kipro krizei spręsti. Jis užima mirusio suomio Sakari S. Tuomioja vietą. Plaza yra iš Ecuadoro. (UPI)

Konkursas Liežе

BRIUSELIS, Belgija. — Šiom dienom Liežo mieste įvyko tarptautinis styginių kvartetų konkursas, kuriame dalyvavo muzikantai iš daugelio Europos kraštų. Sovietų Rusijai konkurse turėjo atstovauti pavergtos Lietuvos filharmonijos styginis kvartetas — Budapešte 1959 metais įvykusio tarptautinio Haydno vardo muzikinio konkurso laureatas.

— **Fordo automobilių** bendrovė sutarė su United Auto Workers unija dėl naujos sutarties trims metams.

Vėl nauji nesutarimai Pietų Vietname

Vietnamiečiai studentai reikalauja didesnio žodžio

SAIGONAS, Vietnamas. — Naujoji aukšta taryba, bandanti Pietų Vietnamą pavesti valdyti civiliams, susilaukė studentų opozicijos.

Studentai užvakar pareiškė nepasitenkinimą dėl 16 civilių vadų ,nominuotų į tarybą. Juos nominavo maj. gen. Duong Van Minh, tituliarinis valstybės prezidentas.

Studentų atstovas, kuris vadovavo rugpiūčio mėn. riaušėms, kurios premjero Khanh karinę vyriausybę nuvarė į laikinosios valdžios statusą, pareikalavo didesnio vietnamiečių jaunimo reprezentavimo.

Khanh paskyrė generolą Minh sudaryti tarybą. Ir Minh jau parinko 3 vyrus, kurie aktyviai dalyvavo sąmokslininkais prieš prezidentą Diemą, o kitus praneš sekančią savaitę.

Gen. Minh sunaikino Diemo vyriausybę kariškame sukilime praėjusį lapkritį.

Į tarybą jau paskirti ir patvirtinti Tran Dinh Nam, Nguyen Chu ir Phan Khac Suu.

Generolas sako parenkąs į tarybą vyrus, kurie neturėjo ryšių su Diemo valdžia su revoliucine praeitimi, antikomunistus ir antineutralius.

Taryba pirmąjį posėdį turės apie lapkričio 5 d. Ši taryba paruoš naują konstituciją. Parlamento rinkimai būsią 1965 metų gale.

Studentai nepatenkinti kai kuriais nominuotais į tarybą. Jie reikalauja sau didesnio žodžio sudarant valstybinę tarybą.

— **Kongresmanas William E. Miller** (R., N. Y.) respublikonų viceprezidentinis kandidatas, vakar Chicagoje pareiškė ,jei Barry Goldwateris bus išrinktas JAV prezidentu, jo administracijoje nebus John Birch drangijos narių.

Indija nepriėmė R. Vokietijos paskolos

NEW DELHI, Indija. — Rytų Vokietija pasiūlė Indijai paskolą dėl ekonominio projekto išvystymo, bet indų vyriausybė jos pasiūlymą nepriėmė, kadangi rytų vokiečių sąlygos buvo nepriimtinos.

Iš Ateitininkų GYVENIMO

Red. ADOMAS VILIUSIS, 4050 South Campbell Avenue, Chicago , Illinois 60632, Telef. LAfayette 3-8330

PRISIMINDAMI PROF. K. PAKŠTĄ

Šio mėn. 11 d. suėjo ketveri metai nuo a. a. prof. dr. K. Pakšto mirties. Jo staigi mirtis paliko labai didelę spragą lietuvių kultūriniam ir visuomeniniam gyvenime ne tik čia išeivijoje, bet visoje tautoje. Pagerbdami prof. K. Pakšto atminimą, nors truputį prisiminkime iš jojo veiklos, nes trumpam straipsnelyje negalima plačiau paliesti labai šakotą velionio veiklą. Užtat norėčiau tik pabrėžti, ir tai labai schematiškai, prof. K. Pakšto nuolatinį rūpestį lietuvių tauta ir jos problemomis.

Išeidamas iš Lietuvos geopolitinės padėties, velionis gerai suvokė josios situaciją ir suprato pavojų, mažai tautai gyvenant tarp didelių. Matyk, tai turėdamas galvoje, dar nepriklausomybės laikais jis prie kiekvienos progos dėstė ir kėlė mintį rūpintis Lietuvos ateitimi. Jis nuolatos pabrėždavo, kad kultūringos tautos esančios daug atsparesnės ir daug mažesni pavojai gręsia būti pavergtoms ar sunaikintoms. Jis visą laiką sielojosi lietuvių dvasinės ir medžiaginės kultūros kilimu, nes mažos tautos tampančios didžiosiomis ne gyventojų skaičiumi ir ne teritorijos didumu, o savo aukšta kultūra. Jis ragino jaunimą mokytis ir nesibijoti inteligentų pertekliaus, o priešingai, pasigaminti inteligentų ir eksportui, kad jų pakaktų ir užsienyje esantiems lietuviams išeiviams patalkininkauti.

Prof. K. Pakštas brangino kiekvieną lietuvį ir norėjo, kad nė vienas lietuvis nežūtų tautai. Kėlė mintį labiau susirūpinti esančia lietuvių išeivija ir tai plačiu mastu; įrodinėjo reikalą paversti palaidą lietuvių emigraciją planinga, kad tuo būdu būtų galima išsaugoti lietuvius išeivius ne tik nuo greito nutautėjimo, bet dar svajojo praplėsti lietuvių tautos gyvenamą erdvę. Pasisakydavo už įkūrimą "atsarginės Lietuvos", kur eventualiai galėtų būti įkurtas lietuvybei išlaikyti židinys.

Dėstydamas geografiją Vytauto Didžiojo universitete, dažnai studentams pabrėždavo, kad jūra baudžianti tas tautas, kurios, gyvendamos pajūryje, ja nesinaudojančios. Toliau, skatindamas labiau susidomėti jūra, metė šūkį "atkreipti tautą veidu į jūrą". Jis nuolatos įrodinėjo reikalą įsitvirtinti pajūryje, perkeliant sostinę Klaipėdon, įsigyjant prekybos laivyną, įsteigiant jūrininkystės mokyklą ir kt.

Gyvendamas čia J.A.V. savo veiklą vystė dviem kryptim: svetimųjų tarpe ir tarp lietuvių. Svetimiesiems aiškino, kaip Sovietų Rusija apgaule, smurtu ir

MA kuopos choras Tėviškėlė išpildo meninę programą LB Vasario 16 minėjime, Grand Rapids, Mich.

klasta okupavusi Lietuvą ir kt. Pabaltijo valstybes ir reikalavo, kad ta didelė skirauda ir neteisybė kuo greičiausiai būtų atitaisyta; kėlė ilgą Lietuvos valstybės istoriją ir istorijos bėgyje lietuvių atliktus darbus. Kreipdamasis į lietuvius, šaukė burtis vienybėn, nepasimesti, neatsižadėti nei tautos, nei kalbos, organizuotai kovoti už Lietuvos išlaisvinimą iš Sovietų Rusijos okupacijos. Skatino visus lietuvius, ypač jaunimą, nenutausti, nepasidaryti žmonėmis be praeities ir be istorijos.

Prisimindami todėl a. a. prof.

Ateitininkų federacijos vadas dr. Kazys Pakštas Kaune.

K. Pakštą, jam didžiausią paminklą pastatysime, jei, supratę ir įsisąmoninę jo didįjį rūpestį lietuvių tauta ir jos ateitimi, to rūpesčio dalį kiekvienas sau pasiimsime ir juo kasdien gyvensime.

Antanas Repšys

1964. IX. 16.

PROFESORIAUS ŽODIS ATEITININKAMS

Pirmiausia, sendraugiai turi globoti jaunesniuosius, teikti jiems paramą, svetingumą, nuoširdumą, kelti įvairias problemas ir jaunimą sudominti, kad nebūtų prarajos, kad tautos kūryba būtų vientisa gija per visas generacijas.

Studentams ir moksleiviams linkiu būti moksle pirmiesiems. Reikia į mokslą kabintis nagais ir ragais, kovoti už diplomą, žinių papildymą. Juo daugiau žinosime, juo bus geriau. Mažųjų tautų ateitis ne skaičiuose, bet įtakos praplėtime moksluose. Toliau — būti visuomeniškais ir tam tikra prasme politiškais. Ne praktinėje politikoje reikštis, bet domėtis pasaulio politine santvarka ir savo krašto vadavimu. Mus visus turi dominti Lietuvos nepriklausomybė, visų mūsų politikų svarbiausias tikslas — laisvinimas. Reikia visiems ir visur nuteikti pasaulį, padaryti savo įnašą ad maiorem Lituaniae gloriam.

Kalbant apie jaunuolių visuomeniškumą, reikia pabrėžti, kad tie, kurie nebus organizuoti, pasidarys mirštančiais žiburiais. Kurie gyvens lyg giriose, vienas kito nesutiks, tie mirs savo tautai. Tik organizuoti tegalime būti naudingi. Mūsų priešas remiasi taip pat organizacija, tai ir mums reikia organizuotis. Jei kas yra kur nublokštas ir negali tiesiogiai įsijungti, tas bent mintimis turi būti drauge, veikti pagal organizacijos taktą.

Linkėčiau moksleiviam labiau reikštis spaudoje. Reikia pratintis rašyti, dirbti atkakliai ir užsispyrus. Skaitykime kiekvieną lietuvišką knygą, kurioje rasime Lietuvą, jos istoriją, geografiją, meną. Viską siurbkime į savo galvas. Iš to augs mūsų kūryba, mūsų dvasia. Mūsų nedaug, tad negalime likti nebyliais!

Iš "ATEITIES" žurnalo 1953 m. nr. 9, psl. 204.

Prof. K. Pakšto M. A. kuopos iškyla Kareckų pievose. Akordeonu groja N. Girginaitė.

GRAND RAPIDS PROF. K. PAKŠTO MAS KUOPA

Ateitininkiškoji dvasia pirmą kartą pasirodė mūsų miestelyje lapkr. 27 d. 1960 m. su kuopos įkūrėjų atvykimu. Iki to laiko pas mus ateitininkiško jaunimo nebuvo kam organizuoti. Kreipėmės į vieną kitą asmenį, bet vis kliūtys užstojo kelią. Pagaliau, atkreipė dėmesį p-lė A. Lukoševičiūtė, pakviesdama p. Damušius ir Karaliaus Mindaugo kuopos valdybą iš Detroito ateitininkų kuopą įsteigti.

Pirmas susirinkimas sutraukė ne mažą dalį vietinio jaunimo. Astrų namuose p. Damušienė supažindino mus su ateitininkų ideologija ir veikla. Susirinkimo bėgyje buvo išrinkta pirmoji valdyba: pirmininkė — Laima Kušlikytė, sekretorė Marytė Astraitė ir iždininkė Gražina Lukaševičiūtė.

Ruošiant pirmąją metinę šventę, MAS centro valdyba mus aplankė ir pravedė krikštynas. Su jų pasiūlymu ir mūsų visų sutikimu kuopa buvo pavadinta Prof. Kazimiero Pakšto vardu. Kuopoj yra 18 narių: 10 vyresniųjų moksleivių ir 8 jaunučiai. Į studentus įstojo trys narės — Laima Kušlikytė, kuri mokosi University of Michigan, Ann Arbor, Gražina Lukoševičiūtė, kuri studijuoja Aquinas College, Grand Rapids, ir Birutė Žygaitė, kuri lanko St. Theresa School of Nursing, Waukegan, Ill. Gero pasisekimo joms!

Nors ir mažas narių skaičius, bet veikla ir darbai skleidžiasi lietuvių tarpe. Savo kuopoje turime nedidelį chorą, kuriam anksčiau vadovavo Laima Kušlikytė, o dabartiniu laiku vadovauja Nijolė Girginaitė. Surengėm Vasario 16 minėjimą. Paskaitininkas buvo Alvydas Bičiūnas, centro valdybos narys. Po įdomios programos svečiai buvo pavaišinti kavute ir pyragais. Aukų surinkom $67, kuriuos išsiuntėm Altui. Taip pat išpildėm dalį meninės programos Lietuvių bendruomenės minėjime. Žiemos metu buvom suruošę pasilinksminimą kartu su čikagiečiais ir studentais pasivažinėjom rogutėmis ir dalyvavom Karaliaus Mindaugo kuopos suruoštoje iškyloje. Tradicinė margučių paroda įvyko per Atvelykį. Nariai pasirodė su įdomiai išdrožinėtais margučiais. Gražiausi margučiai buvo premijuoti. Lankytojai labai domėjosi šiuo jaunimo darbu. Į šių metų kuopos metinę šventę iš Chicagos buvo atvykę kun. G. Kijauskas, MAS dvasios vadas, Jonas Račkauskas, centro valdybos pirmininkas, p-lė A. Rugytė ir p. J. Račkauskienė. Po įdomios minėjimo programos atsilankiusieji buvo pavaišinti vakariene. Kuopa auką yra pasiuntusi prof. K. Pakšto paminklo statymo fondui. Daugiuma narių kiekvieneriais metais dalyvauja ateitininkų stovyklose Dainavoje.

Šių metų veiklai vadovavo kuopos valdyba: pirmininkė — Gražina Lukaševičiūtė, sekretorė — Birutė Žygaitė, iždininkė — Marytė Astraitė, korespondentė — Nijolė Girginaitė ir globėja p-lė Anelė Lukoševičiūtė. Prof. Kazimiero Pakšto moksleivių ateitininkų kuopa yra pasiryžus dirbti ir toliau tęsti ateitininkiškos dvasios skleidimą savo miestelyje — Grand Rapids, Mich.

Gražina Lukaševičiūtė
Marytė Astraitė

(Nukelta į 5 psl.)

10%, 20%, 30% pigiau mokėsite už apdraudą nuo ugnies ir automobilio pas
FRANK ZAPOLIS
3208½ West 95 Street,
Chicago 42, Illinois
Tel. GA 4-8654 ir GR 6-4339

SOPHIE BARCUS RADIO ŠEIMOS PROGRAMOS
Kasdien nuo pirmadienio iki penktadienio 10 iki 11 val. ryto. Šeštadieniais ir sekmadieniais nuo 8:30 iki 9:30 val. ryto. Vakarais pirmad. 7 val. vak.
VISOS PROGRAMOS IŠ WOPA
1490 kil. AM ir 1027 mg. FM
Tel. HEmlock 4-2413
1150 So. Maplewood Ave.
Chicago 29, Ill.

Vedybų tikslu noriu susipažinti su mergina arba našle. Esu lietuvis 45 m. amž., aukštas, tamsus. Turiu biznį. Rašykite šiuo adr.: J. S., Route 3 - Box 214, Knox, Indiana.

Secure Your Future With A Profession !
BE A GRADUATE
DENTAL NURSE
DENTAL ASSISTANT
DENTAL RECEPTIONIST
in 4 Mos.
MEDICAL ASSISTANT
7 Mos.
NURSES' AIDE
2 Mos.
MEDICAL RECEPTIONISTS
4 Mos.
EKG COURSE
2 Mos.

Approved For Veterans
Bay City College is authorized by the Supt. of Public Inst. to issue diplomas to its med. assts., d e n t.a.l assts. and nurses' aide grads. FIRST AND FOREMOST IN THE TRAINING OF MEDICAL ASSISTANTS IN NORTHERN CALIF.

NOW 4 LOCATIONS!
IN OAKLAND: 388 — 17th ST.; 832-6955
IN ST. JOSE: 115 W. SAN FERNANDO; 297-5501
IN SACRAMENTO: 922 — 8th ST.: 443-8133
Only College of its type in No. California owned and operated by its ORIGINAL founders. Experience in the School Field DOES make the difference.
DAY, EVE. CLASSES START
SEPT. 14 - OCT. 19

INTERNSHIP in PROFESSIONAL OFFICES is an INTEGRAL part of the courses. Thus the students are able to become familiar with actual working conditions and accquire the necessary poise in meeting the public and handling patients. We are PROUD INDEED of the HERALDED results of our "internship" program. Our numerous documentaries from satisfied graduates and Doctors alike gratify us and compensate us for the ADDITIONAL TIME, EFFORT and EXPENSE involved in maintaining this integral part of our training program.

NOTE: The architectural sketch on the right depicts the NEW Bay City College of Dental-Medical Assts. building to be constructed in the heart of DOWNTOWN San Francisco and completed the latter part of 1965. This College will also contain beautifully furnished apartments to be shared by out-of-town students, as well as roof garden, sauna baths, swimming pool! AN ACHIEVEMENT MADE POSSIBLE BY THE RECOGNITION OF THE QUALITY OF TRAINING OFFERED BY BAY CITY COLLEGE AND ITS AFFILIATES! (A Davis-Fuller Enterprise).

• Approved for the training of students from foreign countries
• FREE PLACEMENT ASSISTANCE

ATT. MALES!
BAY CITY COLLEGE IS NOW ACCEPTING ENROLLMENTS FOR ITS 2 MONTHS' MALE ORDERLY COURSE. CALL NOW FOR APPOINTMENT TO OUR COLLEGE AND RESERVE A SEAT WHILE SAME IS STILL AVAILABLE EVE. CLASSES NEED NOT INTERFERE WITH YOUR PRESENT POSITION.
BAY CITY COLLEGE
of Dental Medical Assistants, 661 Geary St., S. F., FR 6-1667
FREE BROCHURE UPON REQUEST
(LOCATED IN THE HEART OF DOWNTOWN SAN FRANCISCO, 4 BLKS. FROM UNION SQUARE)

INTERTRADE EXPRESS CORP.
Dovanos be muito siunčiamos į LIETUVĄ USSR
MAISTO SIUNTINIAI
Geriausios rūšies.
Didelis pasirinkimas prekių.
PINIGAI
Tarifas: 9 rubliai — $10
Persiuntimas: Iki $30.00—$2.75
Virš $30.00 — 10%.
Prašome užsisakyti mūsų nemokamą katalogą.
INTERTRADE EXPRESS CORP.
125 East 23rd Street, Suite 202
New York, N. Y. 10010
Telefonas: YU 2-1530
Mes turime patyrimo, nes aptarnavome tūkstančius lietuvių virš 10 metų laikotarpyje. Mes esame "bonded" jūsų protekcijai ir saugumui.

DRAUGAS
THE LITHUANIAN WORLD-WIDE DAILY
4545 WEST 63rd ST., CHICAGO, ILL. 60629. Tel. LUdlow 5-9500
Second Class Postage paid at Chicago, Illinois. Published daily except Sundays, days after Christmas and Easter, by the Lithuanian Catholic Press Society
Subscription rates: $14.00 per year in Chicago, Cicero and Foreign $12.00 per year outside of Chicago and in Canada

Prenumerata:	Metams	½ metų	3 mėn.	1 mėn.
Chicagoj, Cicero ir užsienyje	$14.00	$7.50	$4.25	$1.75
JAV ir Kanadoj	$12.00	$6.50	$3.75	$1.50

● Redakcija straipsnius taiso savo nuožiūra. Nesunaudotų straipsnių nesaugo, juos grąžina tik iš anksto susitarus. Redakcija už skelbimų turinį neatsako. Skelbimų kainos prisiunčiamos gavus prašymus.
● Redakcija dirba kasdien 8:30 — 5:30, šeštadieniais 8:30 — 12:00.
● Administracija dirba kasdien 8:30 — 5:00, šeštadieniais — 8:30 — 12:00.

NOW OPEN
NEW FRONTIER
RESTAURANT & FOUNTAIN
3245 W. 63rd Street

— COMPLETELY NEW —
Remodeled and Restyled for Your Dining Pleasure
COMPLETE DINNERS
Unusual — out of the ordinary
BUSINESSMEN'S Lunches
A Fine Selection Daily
SNACKS - SHAKES - SODAS
Drop in... see our display of
OIL PAINTINGS
from the Art Institute
Any Oil Painting Shown Is For Sale To The Public
FINE FOODS AT MODERATE PRICES
OWNED and OPERATED by the
Oak Lawn Snack Shop, 5769 W. 95th St.

SEGHETTI TRAVEL BUREAU, Inc.
2451 S. Oakley Ave., Chicago, Ill. 60608, YA 7-3278
Aprūpins Jus pilnai kelionėms, sutvarkys jums kelionės dokumentus, parūpins bilietus lėktuvais, traukiniais, laivais ir autobusais keliauti Europoje, Azijoje ar kituose kontinentuose, taipgi Pietų Amerikoje, Kanadoje ir įvairiose vietose Amerikoje. Įstaiga atdara 6 dienas savaitėje.

KAI ABEJOJAT DĖL SIUNTINIO dovanų savo draugams į S.S.S.R.
PASINAUDOKITE ŠIUO SAUGIAUSIU KELIU:
1. Nuspręskite, ar jūs norit siųsti siuntinį iš čia, ar dovanos užsakymą automobiliui, motociklui, siuvamai mašinai, TV aparatui ar maisto siuntiniui.
2. Pasinaudokit patikimos firmos kuri turi geriausią reputaciją patarnavimu.
3. Pasitikrinkit, ar šios firmos patarnautojai yra patyrę, kad galėtų tinkamai atlikti jūsų užsakymą.
4. Pasitikrinkit, ar ši firma yra oficialiai pripažinta.
5. Paieškokit firmos, kuri šios srities biznyje yra virš 30 metų. Paieškokit ir rasit:—
GLOBE PARCEL SERVICE, Inc.
Pagrindinė įstaiga: 716 Walnut Street
PHILADELPHIA, PA. 19106
Telefonas: WA 5-3455

Mūsų jėgų apsijungimas

LIETUVAI LAISVINTI

Per keletą metų geruoju ir piktuoju buvo svarstomi Lietuvos laisvinimo veiksnių konsolidacijos klausimai. Jie buvo plačiai svarstomi spaudoje, dėl jų buvo ginčijamasi susirinkimuose ir didesniuose suvažiavimuose. Netrūko kalbų ir mažesnėse grupėse bei atskirų šeimų pobūviuose. Visa tai rodė ne ką kitą, kaip visuotinį norą matyti mūsų veiksnius stipriai apjungtus, vieningus ir veiksmingus, nes darbas ir reikalas, dėl kurių jie buvo sukurti yra tiek svarbus ir tiek didelis, kad nei viena paskira politinė ar kitokia grupė, nei viena organizacija pati viena negali pakelti tos didelės darbo naštos ir pati viena nešti atsakomybę už Lietuvos išlaisvinimą. Tai yra visų laisvuose pasaulio kraštuose gyvenančių lietuvių rūpestis, visų atsakomybė, visos lietuvių tautos reikalas.

*

Kai kalbama apie Lietuvos išlaisvinimo veiksnių konsoliidavimo klausimą, turima galvoje Vyriausiąjį Lietuvos išlaisvinimo komitetą ir Amerikos Lietuvių Tarybą.

Gal kiek mažiau buvo disku tuojamas Amerikos Lietuvių Taarybos konsolidacijos klausimas, nes jos yra kitokia struktūra. Tik eidavo kalba apie jos praplėtimą, apie naujų žmonių jon įtraukimą bei veiklos pagyvinimą tiek pačiuose jos centriniuose organuose, tiek jos skyriuose.

Ta kryptimi Altas jau prieš porą metų pajudėjo

Į Alto centrinį kolektyvą šiuo metu siunčia savo atstovus ne vien tik Amerikos lietuvių politinės bei ideologinės grupės (Lietuvių Katalikų federacija, Lietuvių tautinė sandara, Lietuvių tautinė sąjunga, Lietuvių socialdemokratų sąjunga — po septynis atstovus) ir du senieji lietuvių susivienijimai (LRKSA ir SLA — po tris atstovus), bet šioje Taryboje šiandien yra atstovau jamos dar kelios centrinės organizacijos, būtent — Lietuvių katalikių moterų sąjunga, Lietuvos Vyčiai, Lietuvių studentų sąjunga ir Santaros-Šviesos federacija. Jos visos deleguoja Altan po tris atstovus. Tuo būdu šio veiksnio sąstatas yra padidėjęs dvylika narių. Jo sąstate viso jau yra 46 asmenys. Alto centrinė valdyba susideda ne be iš kelių asmenų, bet iš vienuolikos. Ir centro ir skyrių veiklą, taip pat informacinį sektorių žymiai pagyvino Chicagoje įsteigtas Alto biuras.

Šią vasarą įvykęs Lietuvių kongresas Washingtone, sutraukęs stiprią reprezentaciją visų mūsų centrinių organizacijų, daugybės lokalinių draugijų, pačios tarybos skyrių, parodė pilniausią pritarimą persitvarkiusiai ir praplėstai Amerikos Lietuvių Tarybai ir davė jai paskatinimą ir toliau vieningai vykdyti užsibrėžtus darbus, dar labiau praplečiant jos narių sudėtį ir pačią veiklą. Ir netenka abejoti, kad metinis Alto suvažiavimas, įvykstąs spalio 10 ir 11 d. Chicagoje, gavęs savo užmojams aiškų pritarimą visuotiniame lietuvių kongrese, dar didesniu ryžtu planuos ateities darbus ir atsižvelgs į visus kongreso nutarimus bei pageidavimus.

*

Alto ir Vliko paskirtis yra ta pati, tačiau jų organizacinė struktūra yra skirtinga, taip pat šiek tiek skirtinga yra ir veiklos apimtis. Altas yra labiau Jungtinių Valstybių piliečių organizacija ir savo veikla ribojasi tik Amerikoje, kuomet Vlikas savo pradžią, savo veiklai uždavinius ir tautos pavedimus yra gavęs okupuotosios Lietuvos pogrindyje ir juos užsienin iš ten išsivežęs. Ir šiandien jis tuos pavedimus ištikimai tebevykdo. Jo veikla apima visus laisvuosius pasaulio kraštus.

Vliko struktūron yra įsijungusios nepriklausomoje Lietuvoje veikusios politinės partijos, rezistenciniai sąjūdžiai ir Vilniaus bei Klaipėdos krašto organizacijos.

Šio straipsnio pradžioje užsiminta apie konsolidaciją Vlike dėl to, kad savo laiku iš Vliko buvo pasitraukusios kelios poiltinės grupės ir laisvojo pasaulio lietuviai jautė, kad grupių vadams ir šiaip atsakomingiems už visų jėgų apjungimą Lietuvos išlaisvinimo darbams reikia imtis visų galimų priemonių ,kad įvyktų visų mūsų jėgų konsolidacija. Todėl apie tai mums ir teko girdėti daug kalbų, skaityti spaudoje straipsnių.

*

Šiai konsolidacijai pradžia buvo padaryta pernai. Visuomenė džiaugsmingai sutiko žinias apie pirmuosius žygius. Tačiau nerimo ir nekantriai laukė galutinių žygių. Pagaliau sulaukta. Praėjusio mėnesio pabaigoje New Yorke įvykęs Vliko didžiojo prezidiumo ir kitų grupių vadovų pasitarimas užbaigti pradėtąjį konsolidacijos darbą. Kiek girdėjome, pasitarimas praėjo darnioje ir vieningoje nuotaikoje. Jau buvo pranešta, kad pasitarime numatyta ir šitoks persitvarkymas: Vlikas turės seimą, kuris rinksis vieną kartą į metus; seimas išrinks tarybą, kuri posėdžiaus kartą į tris mėnesius; prezidiumas arba centrinė valdyba bus sudaryta iš septynių asmenų. Vadinas, vyksta organizacijos praplėtimas, kaip ir Alte.

Suprantama, kas jau ligšiol atlikta, kaip preliminariai susitarta apsijungti ir susiorganizuoti veiklai, turės būti užgirta Vliko metiniame suvažiavime, kuriame, aišku, dalyvaus visi buvusieji pasitarimuose dėl konsolidacijos. Linkėtina geriausių sėkmių. Taip pat lauktina, kad tarp Vliko ir Alto ir ateityje būtų glaudus bendradarbiavimas siekiant to paties tikslo — Lietuvos išlaisvinimo.

Spaudoj ir gyvenime

VILNIAUS "TIESA" APIE MŪSŲ KREPŠININKUS

Kadangi apie mūsų krepšininkų keliones Australijon lietuviai sužinojo iš Amerikos Balso, tai ir Lietuvos spauda, šiaip labai šykščiai rašanti apie laisvojo pasaulio lietuvių veiklą, nutarė ką nors parašyti ir rugsėjo 10 d. komunistinė "Tiesa" išspausdino Vyt. Kazakevičiaus sraipsnį, pavadintą "Kaip jie lietuvybę stiprina". Nors jau seniai grįžo mūsų krepšininkai, tačiau, matyt, Lietuvoje jų žygis komentuojamas, kad reikėjo net pavėluotai paskelbti apie tokią išvyką. Žinoma, rezultatų jie neskelbia, o rūpinasi visai kuo kitu.

Nacionalistai esą praranda jaunimą

Laikraštis papasakojęs, kaip mūsiškiai ruošėsi kelionėn ir kaip buvo renkamos aukos, "mulkinant skaitytojus", apgailestauja, kad rinktinėj tebuvo tik keletas gerai mokančių lietuviškai. Esą nacionalistai praranda jaunimą. "Tiesa" rašo: "Tikrai juokingas galėtų atrodyti šis triukšmas, panaudotas nacionalistinei propagandai, jeigu jame nebūtų labai skaudaus momento. Lietuviškas išeivijos jaunimas, esantis nacionalistų įtakoje, sparčiai nutausta, atitolsta nuo naują gyvenimą kurian čios tėvų šalies. Buržuaziniai nacionalistai viską daro, kad tam jaunimui būtų atkirsti keliai į bendradarbiavimą su Tarybų Lietuva.

Pragaištinga nacionalistų veikla daro didelius nuostolius emigrantams. Ir todėl labai fariziejiškas sukeltas triukšmas dėl tos krepšininkų kelionės: "lietuvybės stiprinti" siunčiami jaunuoliai, kurie patys dėl nacionalistų veiklos ją yra praradę!...

Sportininkai iš tikro plačiai garsina pasaulyje mūsų Lietuvos vardą. Bet tik visiškai ne tie, kurie vardan nacionalistinio biznio važinėjo po Australiją".

Angliškai ir rusiškai

"Tiesa" skundžiasi, kad ant mūsų sportininkų marškinėlių buvo nelietuviški užrašai. Esą: "Sportininkai, su angliškais užrašais ant marškinėlių, išmatuoti pėdomis ir coliais, išvyko "stiprinti lietuvybės". Šių "lietuvybės stiprintojų" tarpe kai kurie nemokėjo nei žodžio lietuviškai ištarti".

Toliau "Tiesa" rašo, kad Lietuvos vardą garsina tik tarybinės komandos. Esą Lietuvos vardą garsina "Tarybų Lietuvos jaunimas". Dėl šio "Tiesos" teigimo galima pasakyti, kad Lietuvos sportininkai turi ant krūtinės nešioti ne įrašą, jog jie lietuviai, bet įrašą, kad tai Sovietų Sąjungos sportininkai. Šlykščiais pavergėjo užrašais išniekinti pavergtos Lietuvos sportininkai turi garsinti kruvinojo pavergėjo kraštą. Čia ir yra pagrindinis skirtumas tarp laisvojo pasaulio ir pavergtos Lietuvos sportininkų. Ant mūsų krepšininkų krūtinių buvo užrašai angliškai, kad tai yra Amerikos lietuviai, bet ant pavergtos Lietuvos sportininkų marškinėlių užrašai nesako, kad tai okupuotos Lietuvos lietuviai, bet tiesiog užrašyta, kad tai rusai.

Šiaip ar taip "Tiesa", kad ir pavėluotai, atskleidė pavergtos Lietuvos gyventojams, kad laisvajame pasaulyje yra lietuvių sportininkų, taigi šie mūsų sportininkų nuopelnai lietuvybei dar padidėja, bet jie ne tik garsina Lietuvos vardą pasaulyje, bet taip pat pavergtos Lietuvos žmonėms parodo, kad laisvajame pasaulyje vyksta politinis, literatūrinis, meninis ir sportinis lietuvių gyvenimas.

Myk. Mel.

AR DABAR MES TURIME TAIKĄ?

Ar vis smarkiau įsiliepsnojančius karo židinius?

PRANAS DAILIDĖ

Pradėdama šių metų rinkimų kampaniją, demokratų administracija viešai pasiskelbė su šūkiu "taika ir gerovė." Jeigu tas šūkis turėtų būti taikomas ateičiai, kaipo pažadas rūpintis, kad pasaulyje būtų taika, tai tuomet rinkiminės propagandos požiūriu jis beveik nieko administracijai neduotų. Juk tokius pažadus iškelia kiekviena visuomenės grupė, siekdama valdžios vairo. Ir respublikonai, nors ir ne taip garsiai, kalba apie taiką. Tai taikos pažadais ateityje vargiai čia galima susidaryti žymesnį kapitalą rinkimams. Delto reikia darytis išvadą, kad iškeldami šūkį "taika ir gerovė", demokratai turi galvoje ne tiek ateitį, kiek dabartinę padėtį pasaulyje. Tačiau tokiu atveju tenka statytis klausimą, ką gi laiko demokratai taika. Taikos sąvoka yra priešinga karui. Kur yra karas, ten nėra taikos. O ar dabar niekur nėra karo, kad galima būtų pasigirti taika? Skaitytojas čia tuojau prisimins ne vieną, o keletą vietų pasaulyje, kur karo veiksmai eina, ir gali įsiliepsnoti į pasaulinį gaisrą. O ir patį "šaltąjį karą" negalima laikyti taikos padėtimi. Demokratai čia, tiesa, tikisi santykių išlyginimo su Sovietais ir šaltojo karo užbaigimo. Bet ligšiolinis dabartinės administracijos posūkis į tą užbaigimą taikos sąlygų pasaulyje nepagerins.

Tuo tarpu Pietiniame Vietname pati Amerika karo veiksmuose dalyvauja

Tas dalyvavimas kol kas, tiesa, nėra viešas. Karo čia šis kraštas nėra paskelbęs. Nes ir tikrasis priešas — Raudonoji Kinija — to nėra padariusi. Tai gi formali to karo pusė paliekа ligi šiol pasauliui neaiški, nors apskaičiuojama, kad tame kare jau yra žuvę iš abiejų pusių per pusantro šimto tūkstančių vyrų. Šis kraštas, kuris yra pasiuntęs į Vietnamą bemaž dvi dešimt tūkstančių karių, — techninių instruktorių ir patarėjų pareigoms, — jau taip pat priskaito tame kare per du šimtus aukų... Dėlto, kas tame kare dalyvauja, tas žino, kad Pietiniame Vietname eina karas, nors ir neįprasta civilizuotam pasauliui forma. Ir niekas nepasakys, kad čia taika tik dėl to, kad Amerika ir Pietinis Vietnamas formaliai nėra paskelbę karo nei Raudonajai Kinijai nei Šiaurės Vietnamui.

Ir bendrai imant, vargiai yra galima laukti, kad ateities karai bus pradedami karo paskelbimu. Tas paskelbimas sukelia visuomet nemalonius atgarsius pasaulio opinijoje ir dėlto siekiama apsieiti be jo. Bet ir tiesioginė invazija dėl tos pačios priežasties taip pat vargiai bus kada nors praktikuojama. Kaip rodo šių dienų prityrimas, karai bus dažniausiai pradedami pasirengimais pogrindyje, infiltracija ir sprogdinimais iš vidaus. Tai ypač krinta į akis ten, kur puola Kinijos raudonieji, kaip štai dabar Konge. Čombės vyriausybė nepajėgia apsiginti nuo Pekingo sukurstytų juodukų genčių ir šaukiasi tiek Vakarų, tiek savo kaimynų Afrikoje paramos. Dėlto Konge šiuo metu taip pat eina gana plataus matso karo veiksmai, į kuriuos šis kraštas negali žiūrėti pro pirštus.

Bet bene stambiausias karas žada šiandien įsiliepsnoti tarp Indonezijos ir Malaizijos

Indonezijos prezidentas Sukarno yra įsakęs pulti Malaizijos pasienį Borneo salos šiaurėje. Ir iš oro, ir sausumos bei vandens keliais buvo pasiųsti per Malaizijos sienas partizanai, kurie pradėjo kurstyti gyventojus sukilti prieš Malaizijos vyriausybę, žadėdami Indonezijos paramą. Dalis tų agentų buvo išgaudyta, bet jų vietą užima nauji. Indonezijos prezidento tikslas yra sugriauti Malaizijos federaciją ir prijungti ją dalimis prie Indonezijos. Kai Indonezija turi virš šimto milijonų gyventojų, o Malaizija tik dešimtį milijonų, Malaizijai vienai būtų sunku apsiginti nuo agresijos, kurią čia remia Kinijos raudonieji. Bet Malaizija turi tarpusavios pagelbos sutartį su Anglija, Australija ir Nauja Zelandija. O šis kraštas vadinama ANZUS sutartimi yra įsipareigojęs ateiti pagalbon Australijai ir Naujajai Zelandijai, jeigu jos būtų užpultos.

Taigi šių dienų padėtis pasaulyje toli gražu nėra taika ir nežada taikos. Dėlto nėra pagrindo tokia padėtimi girtis.

Caroline Kennedy, 6 m., eina į mokyklą New Yorke, lydima savo mamos Jacqueline Kennedy.

Rimties valandėlei

ŠVENTUMO KARIKATŪRA IR ŽMONIŠKUMAS

Vienas iš plačiausiai Amerikoje skaitomų autorių yra Thomas Merton. Tai ne tik dailiojo žodžio kūrėjas, bet ir dailininkas, studijas ėjęs aukštosiose mokyklose ir gilesnės tiesos beieškodamas, tapęs ne tik kataliku, bet net pasirinkęs vieną iš sunkiausių vienuolynų — trapistus. Vesdamas taip uždarą ir nuošalų gyvenimą, jis plačiai bendrauja su žmonėmis savo patrauklia kūryba.

Vienas iš jo paskutinio laikotarpio veikalų yra "Life and Holiness" — Gyvenimas ir šventumas. Dėstydamas krikščionybės idealus, jis primena jau Šv. Jono Chrisostamo perspėjimą, kad tobulybės siekimas nėra tik vienuolių ir atsiskyrėlių reikalas. Ir tobulybės idealas taip pat yra plačiau suprastinas, ką tas pats Šv. Jonas Chrisostamas išreiškia žodžiais: "Tuščia būtų jums pasninkauti ir miegoti ant grindų. Jeigu jūs nesate naudingi niekam kitam, jūs nedarote nieko svarbaus"..

Ką krikščionis visų pirma turi daryti, tai, kaip pabrėžia Thomas Merton, saugotis nuodėmės, kuri yra dvasinio gyvenimo atsisakymas, o taip pat atmetimas vidinės sielos tvarkos ir ramybės, kuri ateina iš mūsų vienybės su dieviškąja valia.

— Nuodėmė, — aiškina toliau Thomas Merton, — yra mūsų atsisakymas būti tuo, kuo mus Dievas sutvėrė — Dievo sūnumis, Dievo paveikslu. Nuodėmė, kuri, atrodo, savo laisvės pabrėžimas, tikrumoje yra bėgimas nuo tos laisvės ir atsakomybės, kurią atneša buvimas Dievo vaiku.

*

Toliau, aiškindamas krikščionybės idealus primena, kad saugojimasis nuodėmės tai dar ne viskas. Jis pabrėžia, kad mūsų laikai reikalauja daugiau ko, kaip dievotų krikščionių, kurie lanko Bažnyčią ir saugosi didesnių blogumų (ar bent blogumų, kurie lengvai atpažįstami tokiais esą); mūsų laikai reikalauja žmonių, kurie konstruktyviai ir pozityviai darytų gera.

Tas viskas išplaukia iš gilesnio šventumo supratimo. Šventumas, sako Thomas Merton, nereiškia, kad turi būti mažiau žmogiškas kaip kiti žmonės. Priešingai šventumas reiškia didesnį žmogiškumą už kitų žmonių. Šventumas apima didesnį sugebėjimą suprasti, kentėti, reikšti užuojautą, džiaugsmą, būti linksmam, įvertinti gerus ir gražius dalykus pasaulyje. Toks šventumas, kuris žmogiškumo vertybes naikina ar daro bergždžiomis vien todėl, kad jos žmogiškos, yra šventumo karikatūra ir tokia karikatūra yra nusikaltimas prieš Įsikūnijimą. Tai rodo panieką žmonijai, už kurią Kristus nepaabejojo mirti ant kryžiaus. Tikrumoje, sako Merton, mes daugiau kenčiame dėl neišvystymo giliausių žmogaus polinkių negu dėl gausumo gyvuliškų instinktų. Štai, dėlko žmogus, kurio gyvenimas yra padalintas tarp prižiūrėjimo mašinų ir tarp žiūrėjimo televizijos, anksčiau ar vėliau kentės nuo didžių nuostolių jo prigimčiai ir jo žmogiškumui.

*

Taigi šventumas nėra siauras davatkiškumas, o gilus žmogiškumas ir taurumas pagal kiekvieno individualų pajėgumą. Anot Thomo Merton, kiekvienas darosi tobulas ne įgyvendindamas visuotinį uniformišką šventumo standartą savyje, o atsiliepdamas į Dievo šaukimą ir meilę, į jį nukreiptą pagal jo ypatingą pašaukimą. Mūsų atsiliepimas Kristaus šaukimui nėra kalbėjimas daug maldų ir novenų. Visi tie dalykai geri, bet, atitraukti nuo religijos esmės, gali pasilikti tuščiais. Mūsų atsiliepimas Kristaus šaukimui yra imti Kristaus kryžių, pajusti savo atsakomybę ir reikalą vykdyti Dievo valią visame.

Atsisakyti pasaulio tai ne atmesti žmones, visuomenę, Dievo tvarinius ar žmonių darbus, o atmesti kreivą mastą, kuris verčia žmones piktnaudoti ir sugadinti gerus tvarinius, griauti savo gyvenimą, jį piginant. Atsižadėti savęs — tai atsisakyti gyventi pagal savo pomėgius ir savo nuovoką, o gyventi taip, kaip Dievas nori.

Ypač sunkiaisiais bandymų laikais svarbu, kad mes nepaskęstume paviršutinėse krikščionybės formose, o gilintumės į jos esmę ir prasmę. Krikščionybė žmogaus dvasią iškelia ir praturtina, į siūbuojančią ir besikeičiančią kasdienybę įnešdama nepajudinamus piliorius.

J. Pr.

—o—

Tik religinio rimtumo pripildytoji valia gali marksistinius atsilikimus iš žemųjų sluogsnių ir politinio bei ūkinio individualizmo atsilikimus iš aukštesniųjų luomų pašalinti ir laimėti kūrybingai ir vieningai dvasiai visą tautą, išvesdama ją iš sustingimo ir priešingumų.

— K. Heckel

KAZYS ALMENAS

UPĖ Į RYTUS, UPĖ Į ŠIAURĘ

Romanas

Aiškiai ji buvo apleista labai neseniai. Ugniavietėse balzganas pelenų klodas dengė apačioje dar žėrinčias anglis, ugniavietes supantys akmenys dar blizgėjo žviežiu riebumu, ženklindami vietas, prie kurių šunaėdžiai skaldė kaulus, kad galėtų išgramdyti jų viduje esančias riebias kaulų smegenis. Palapinės oras dar atsidavė čia neseniai buvusių žmonių kvapu. Sujudinus palapinių šonuose gultam sukrautus džiovintos žolės pluoštus, į šalis straksėjo blusos.

— Jie miške, — paaiškino Prazdnik. — Koks vienas ir dabar stebi mus. Bet moterys ir vaikai kur toli miške.

Šunaėdžiai turėjo būti atsargūs, nes jų vienintelis ginklas buvo atsargumas. Prazdnik pati gerai atsiminė, kaip ne kartą ir jai teko bėgti, priartėjus prie stovyklos kokiai kitai indėnų genčiai.

— Tai supraskim... Dabar pasnigta, pėdas rasim — pasiūlė Vasilius. Jis aplamai buvo šiom dienom nekantrus.

— Ne, — papurtė galvą Prazdnik. — Jie pėdas sumaišo. Tikrąsias ištrina. Seksi pėdom dabar, tai eisi tik ratu.

— Tai ką pagaliau? Radom mes juos ar ne?

— Jie rado mus, — pataisė Prazdnik, — Reikės palaukti, kol norės kalbėtis.

Laukimas yra vis dėlto viena iš mažiausiai malonių taktikų, ypač laukimas tokio pobūdžio, kuriuo jie dabar, pagal Prazdnik nurodymus, turėjo naudotis. Pirma — visi ginklai, išskyrus paslepiamus pistoletus ir peilius, buvo sustatyti aiškiai matomoj vietoj, aplink stovyklos viduryje augančią apkapotom šakom eglaitę. Kazokai nuošaliau nuo stovyklos sukūrė ugnį ir turėjo laikytis tik prie jos. Kad ir į varganai, bet vis maloniai, sausai ir šiltai atrodančias landynes, ljsti nebuvo galima. Net garsiai šnekėtis Prazdnik uždraudė.

Ir taip reikėjo laukti visą naktį ir gerą dalį kitos dienos.

Karts nuo karto Prazdnik nueidavo į stovyklos vidurį ir keistai skambančia šetonų kalba šaukdavo kažką į mišką. Aplinkui miškas sugerdavo jos balsą, ir keletas toliau stovinčių stambesnių medžių grąžindavo tik nežymų aidą. Tuščios angų odos pleveno, pamažu spragsėjo laužo ugnis, o šiaip buvo visai tylu.

Kad ne tas akivaizdus landynių buvimas, niekas nebūtų tikėjęs, jog čia kažkur yra žmonių ar net bet kada buvo.

* * *

Kaip jis atėjo, nepastebėjo niekas, bet iš karto pilnoj dienos šviesoj ir ne per toli nuo jų stovėjo vyras. Kaip ir prie Pacifiko matyti šunaėdžiai, šitas taipgi buvo neaukštas, smulkus, aštrių, kietų bruožų veidu. Nors buvo šalta, dalis jo kojų ir visas dešinysis petys buvo nuogi, ji dengiantys kailiniai apsiaustai buvo nuplyšę, pasiūti kadaise laisvai ir nerūpestingai.

Prazdnik šošonų kalba ir ramiu balsu kreipėsi į jį.

Vyras nejudėjo. Jo juodos akys, nesustodamos tyrinėjo prie laužo sėdinčius ir į jį smarkiai žiūrinčius kazokus. Baltus žmones jis matė pirmą kartą. Jį baugino ne jų odos spalva, kurios iš tiesų per daug ir nesimatė, bet neįprastas veidų barzdotumas.

Prazdnik priėjo keletą žingsnių arčiau. Vyras krūptelėjo ir norėjo trauktis. Bet kai niekas kitas prie ugnies nesujudėjo, tai ir jis paliko stovėti vietoje.

— Ha toi... — tarė ramiai Prazdnik ir ištiesė jam rankoj peilį. Net ir šunaėdžiai baltojo žmogaus įrankius pažinojo, ir tokie įnagiai, kaip peilis, kirvis ir adata, daug metų prieš baltajam žmogui pasiekiant šį kampą, jau buvo pakeitę prieš tai naudotus akmeninius ir kaulinius įnagius.

Indėnas paėmė peilį ir atsargiai jį apžiūrėjo.

Prazdnik jam greitai kažką aiškino.

Indėnas apsisuko ir dingo miške.

— Jie grįš... — pranešė Prazdnik, — Bent jei šitas galės kitus įtikint, tai jie grįš.

* * *

Jų buvo apie trisdešimt vyrų, moterų ir vaikų. Du iš vaikų buvo pririšti prie motinų nugarų. Jiedu buvo iš tiesų vieninteliai šios šunaėdžių grupės nariai, kurie visai nebijojo šitų keistų, didelių ir barzdotų vyrų. Jie žiūrėjo į viską drąsiom, didelėm, juodom akutėm, žiūrėjo įdėmiai ir tylėdami, nes šunaėdžių vaikai buvo išmokyti jokiose aplinkybėse neverkti.

(Bus daugiau)

Buvęs sunkaus svorio bokso čempionas Liston (kairėj) ir dabartinis čempionas Cassius Clay po sutarties pasirašymo Bostone dėl bokso rungtynių, kurios įvyks Bostone lapkričio 16 d. Susitikimas nebus dėl bokso čempiono titulo.

HELP WANTED — REIKALINGI DARBININKAI

CHEMIST OR CHEMICAL ENGINEER

Expanding paper mill desires chemist or chemical engineer, preferably with 1 or 2 years experience.

Duties will include process analysis and control in pulp mill, paper machine and boiler water treatment as well as quality control. Position can become part of product development program.

Energetic, ambitious individual with creative technical abilities can expect to advance to technical or production supervisor position. Mill is located in south coast area of Oregon, approximately 200 miles south of Portland. Inquiries will be answered in strictest confidence.

Also Immediate Opening For

ELECTRICAL ENGINEER

With one or more years experience in the Pulp and Paper business. Duties will be primarily electrical but will be expected to expand into instrumentation and general pulp and paper engineering. Energetic, ambitious individual can expect promotion and diversification within the management team. Mill is located on the south coast area of Oregon approximately 200 miles South of Portland.

Kindly Write — Personnel Mgr.

MENASHA CORPORATION
P.O. Box 329,
North Bend, Oregon

NURSES-RN

- Periodic pay increases
- Overtime 1½
- Minimum salary $385
- Additional pay for education and experience
- Rotation bonus
- Evening and night differential
- Free hospitalization after 6 months
- College tuition reimbursement program
- Courtesy bus service for evening and night shifts
- In-Service education program

This is where you will enjoy living and working conditions.

Call, Write or Visit

Barnes Hospital Nursing Office
BARNES HOSPITAL PLAZA, FO 7-6400, Ext. 217, St. Louis, Mo.

REGISTERED NURSES

IMMEDIATE OPENINGS
EMERGENCY ROOM — O. B. SUPERVISOR
Also other departments. All shifts open.

Differential paid — Excellent starting salaries. These are permanent positions in fully equipped 150 bed modern hospital in suburban Chicago. Pleasant living area close to hospital. (Ample parking)

Why not phone — FI 5-8100

Speak with MISS POCAN, Director of Nurses and be introduced to our program — designed with your employment desires in mind!

AMERICAN CAN COMPANY

Now have immediate openings for

MACHINISTS - JOURNEYMEN

If you are seeking steady work also liberal benefits. We would like to introduce our program to you.

$3.42 per hour to start PLUS Shift differential premium extra. 8 paid holidays, family hospitalization and surgical plan, sick benefits, life insurance.

Wonderful working conditions with a future for you.
Please call MR. MANNON, FILLmore 4-7883.
Or come to the employment office.

AMERICAN CAN COMPANY
13th Ave. & St. Charles Rd., Maywood, Ill.
— An Equal Opportunity Employer —

IMMEDIATE OPENINGS — REGISTERED NURSES

O. R. NURSES
O. B. NURSES

These are permanent positions. Extending excellent starting salaries. 150 bed fully equipped modern hospital.
No rotating shifts — Pleasant living area close to hospital — (ample parking)

Why not phone — FI 5-8100

Speak with MISS POCAN — Director of Nurses and permit us to introduce our program to you.

Perskaitę Draugą, duokite kitiems pasiskaityti.

CLASSIFIED GUIDE

KERELIS BROS. Construction Co.

LIETUVIŲ STATYBOS FIRMA
Projektuojam ir statom įvairius pastatus. Sutvarkom prieš miesto nuostatus nusižengimo (violations) problemas.
2301 WEST 69TH STREET, CHICAGO **TEL. RE 7-8949**

PROGOS — OPPORTUNITIES

PARDUODAMAS NAMAS IR TAVERNA
2437 West 47th Street.

Parduodama **taverna ir namas.** 5 kamb. butas (3 mieg.) Garažas. Brighton Pke. **VI 7-9673.**

PARDUODAMA RŪBŲ VALYKLA ir siuntinių priėmimas. Ciceroje. Skambinti **OL 6-0527.**

HELP WANTED

RYERSON STEEL
REIKALINGI VYRAI
$2.28½ iki $2.70
Mokama pagal prityrimą

- Nemokamai ligoninės draudimas
- Pensijos planas
- Darbo produktyvumo bonai
- Daug atostogų

Dabartiniu metu dirbame 6 dienas savaitėj, nes turime didelį užsakymų skaičių.

Kreipkitės į MR. FARENGA
345-8280 Ext. 24

Jei negalite atvykti dienos laiku, skambinkite susitarimui dėl interview vakare.

J.T. RYERSON & SONS, INC.
1600 N. 25th Avenue
MELROSE PARK, ILLINOIS

MECHANICS

Excellent opportunity for High-School Graduates
Age 22—45
To learn & grow with a new industry located in Elk Grove Village.
BASIC MACHINIST, MECHANIC Background required.
Steady employment — top salary & Benefits.

CONTINENTAL CAN CO.
2727 Higgins Road
Elk Grove Village

AUTOMATIC SCREW MACHINES
SET UP AND OPERATE

Experience on INDEX MACHINES. Openings are now available on all shifts for experienced **Screw Machine Operators** and **Set-up Men.**
CITIZENSHIP REQUIRED
LIBERAL CO-BENEFITS
PROFIT SHARING

AMPHENOL BORG ELECTRONICS CORP.
2801 S. 25th Ave., Broadview, Ill.
Tel. 715-9000
An Equal Opportunity Employer

MAINTENANCE

Experienced in 3-phase 220-volt electric motors and general knowledge of factory maintenance, 2nd shift position (4 to midnight). Excellent opportunity for qualified person. Apply.

Adolph Plating, Inc.
832 S. Central Ave.,
CHICAGO, ILLINOIS

REAL ESTATE

KAS PASKUBĖS, TAS LAIMĖS

PALIKIMAS — Skubiai ir pigiai parduodamas pelningas 3-jų butų su gražiais porčiais namas. 2 butai po 4 kamb. ir vienas 3-jų kamb. su miegamu porčiu. Apžiūrėkite, tokia laimė retai pasitaiko. Džiaugsitės tai padarę. Namas yra Brighton Parke — **4148 S. Campbell Ave. Telefonas LA 3-2049.**

Parduodamas liuksusinis 2-jų butų po 6 kamb. namas. Automat. laistoma žolė. Kampas Sacramento ir Marquette Rd. Skambinti **HE 4-9036.**

Savininkas parduoda mūro namą — 2 po 4 kamb. ir butas beismente. 4330 S. Fairfield, VI 7-0289

2-jų aukštų mūr. apartmentinis namas. Kampas 69 ir Campbell. 40 p. sklypas. 2 po 3½ kamb. 2 po 4 ir vienas 6½ kamb. ir 2 kraut. 2 maš. garažas. Plytelių vonios, ąžuolo grindys, potvynio kontrolė. Savininkas. **PR 8-6271.**

OAK PARK SPECIAL. 2 butai — 5 ir 6 kamb. Pilnas rūsys. Mokesčiai tik $146. Už vieną butą moka $95. 2 maš. garažas, nauja centralinė gazo krosnis. Geras pirkinys. $20,200, SVOBODA, 6013 Cermak Rd., Cicero. OLympic 2-6710 arba BIshop 2-2162.

GERAS 3-JŲ BUTŲ MŪRINIS. 3 po 6 kamb. Kiekvienam bute po 3 miegamus. 3 maš. mūr. garažas. Gazu apšild. Apyl. 28 ir Harding (Southwest). $22,000, arba geriausias pasiūlymas. REALTOR SVOBODA, 3739 W. 26th St. LA 1-7038.

TURI BŪTI PARDUOTAS. Mūrinis 3-jų butų po 4 kamb. Apyl. 26 ir Drake Ave. Gazu apšild. Pajamų $165 per mėn. Pilna kaina $15,950. SVOBODA. 3739 W. 26th St., LA 1-7038.

6 BUTŲ NAMAS. 124th netoli Western Ave. Už miesto gyvenanti našlė turi parduoti. Pajamų $9,000 per metus. Mažas įmokėjimas. **Bruno Gramont. Triezenberg & Co. GA 2-5800**

4 BUTAI IR TAVERNA,
mūrinis. Pajamų virš $5,000 per metus. Kaina $29,000. Apyl. 65 St. ir Damen Ave. **PR 6-6614.**

7 kamb. namas, 4 miegamieji. Gazu apšild. Arti krautuvių ir susisiekimo. Nebrangiai. **6843 S. Maplewood, GR 6-2228.**

BARGENAS — $14,000
4½ kamb. mūr. bungalow, 8 metų. Dvigubas gar. Į vak. nuo Damen, arti Marquette pk. **PR 8-2858**

Parduodama biznio nuosavybė **6743 S. WESTERN AVE.** Tinka restoranui su "lounge", yra didelė salė. Taip pat tinka 100 kitų biznių. **Ted Allen, RE 7-3200** arba **GA 4-7050.**

JIEŠKO BUTO

REIKALINGAS 3 ar 4 kamb. apšild. butas pirmame aukšte, su virimui krosnim ir šaldytuvu. Apie $90 į mėn. Tel. **327-6232.**

HELP WANTED — REIKALINGI DARBININKAI

We have the following immediate openings

(Male) **MODEL MAKERS**

Must have experience in all types of Tool Room machinery and be capable of accute high quality workmanship. Company benefits include: Paid holidays, Hospitalization Plan & Profit Sharing. Ask for **Jim Hunter.**

(Female) **ASSEMBLERS**

For small electro-mechanical assemblies. Ability to read blueprints and micrometers desirable.
Co. transp. avail. from Ogden & Maple if necessary.

(Female) **INSPECTORS**

Familiar with standard measuring equipment. Must be able to inspect final assemblies—both dimensionally and visually. Many Company Benefits. Company Transp. available from Ogden and Maple if nesessary. Ask for **Mr. Bluder. Apply now.**

MICROWAVE CAVITY LABORATORIES
10 N. Beach Ave., La Grande, Illinois, or Phone 354-4350

TOOL ROOM POSITIONS

We have Openings For Experienced Men As:
TOOL & DIE MAKERS — SURFACE GRINDERS
DIE SHARPENERS

Excellent starting rate. Work in a newly completed air-conditioned tool room — the most modern in Chicago.
FREE INSURANCE — SHIFT PREMIUM
PLUS 2 WEEKS PAID VACATION AND OTHER BENEFITS.
Phone, write or visit Personnel Dept. Interviewing daily 8:30 AM to 5 P.M. Saturday until noon.

TEMPEL STEEL COMPANY
MAGNETIC STEEL LAMINATIONS FOR THE ELECTRONIC AND ELECTRICAL INDUSTRIES
5431 N. DAMEN **AR 1-8828**

CONTRACTORS

VACYS CONSTRUCTION CO.
REZIDENCINIAI, KOMERCINIAI, MEDICINOS IR KITOKI PASTATAI
2501 West 69th Street
HE 4-7482 436-5151

STANKUS CONSTRUCTION CO.

Atlieka planavimo ir statybos darbus, gydytojų ofisų, gyvenamųjų ir prekybos pastatų. Jūsų pasirinkimui turime virš 300 įvairių standartinių projektų.

Ofiso ir namų telefonas:
PRospect 8-2013
7203 So. Western Ave.
Chicago, Illinois 60636

Heating Contractor

Įrengiu naujus ir perstatau senus visų rūšių namo apšildymo pečius ir air conditioning į naujus ir senus namus. Stogų rinas (gutters), vandens šildymui boilerius. Turiu leidimus dirbti mieste ir užmiesčiuose. Darbas atliekamas greit ir sąžiningai. Apskaičiavimai nemokamai.

DOMAS ŽUKAUSKAS
HEATING & SHEET METAL
Telefonas VI 7-3447
4444 S. Western, Chicago 9. Ill.

HEATING CONTRACTOR

Statome šiltu oru pučiamus pečius, vandens boilerius ir oro vėsintuvus.
Vieninteliai iš lietuvių turime miesto leidimą dirbti naujuose namuose.

CICERO HEATING AND SHEET METAL
2431 So. Kedzie Avenue
Chicago 23, Illinois
Ofiso tel. 277-1442
Juozas Žemaitis OL 6-0412
Victor Skade ST 8-9272

REAL ESTATE

2 BUTŲ MŪRINIS NAMAS,
58 ir Artesian. Gazu karšt. vand. apšild. 2 maš. mūro garažas. Potvynio kontrolė. Savininkas.
Tel. 776-7200.

DĖMESIO!

Ciceroj 2 blokai nuo šv. Antano bažnyčios parduodamas naujas 3-jų metų senumo 5½ kamb. bungalow mūrinis namas su 3 miegamais. Gazo šiluma. Paskutinių madų geriausi įrengimai. $19,300. 1437 So. 49 Ave., Cicero. LINARTAS REALTY Telef. 652-4343.

REZIDENCIJA SU PAJAMOM

1½ aukšto mūr. namas (Legalus dviem šeimom). Tik 14 metų senumo. 2 įėjimai. 3905 W. 61st Pl. Arti bažn., mokyklų, krautuvių ir susisiekimo. 4 kamb. apačioj (2 mieg.), 3 kamb. butas (1 mieg.) viršuj. 2 maš. garažas. Įrengtas rūsys. Daug visokių pagerinimų. Kreiptis **Charbonneau & Gale,**

CHARBONNEAU & GALE,
Tel. GR 6-1020.

CICERO. 4 but.; 6-5-5-5 kamb., po 3 miegamuosius kiekviename bute. Rūsys. Pajamų $346 per mėn. Nuomininkai patys moka už apšildymą. Mokesčiai $254. $28,750. SVOBODA. 6013 Cermak Rd., Cicero, OLympic 2-6710 arba BIshop 2-2162.

Gražiajame Marquette Parke, lietuvių kolonijoje parduodama taverna ir 3-jų butų namas — 2 po 5 kamb. ir 4 kamb. Geram stovy. Biznis išdirbtas per 18 metų. Šalia tuščias sklypas. **2507 W. 69th St.,** Parduoda dėl ligos

De luxe 2-jų butų po 5 kamb., pagal užsakymą statytas namas. 13 metų senumo. Keramikos plytelių vonios, modern. virtuvės. Arti Šv. Kryžiaus ligoninės. $45,000.

REYNOLDS REALTY CO.
8461 S. Pulaski Rd. LU 1-0308

Dėl žmonos mirties ir mano senatvės esu priverstas skubiai parduoti gerą vasarvietę. Yra 21 pastatas: 16 **"cottages", 7 kamb. hotel, 6 kamb.** gyv. namas, restoranas, šokių salė, daržinė ir 39 akrai žemės.
Parduosiu arba mainysiu į nuosavybę Chicagoje. Įmokėti $15,000, likusiai sumai duosiu morgičių.
Rt. 3, Box 214, Bass Lake Knox, Indiana. Paradise Resort, telefonas Knox, Indiana, 772-2358.

CICERO. Lietuvių apylinkėje. 2 butų po 6 kamb. namas. Apyl. 15 ir 50 Ave. Pajamų $100 mėn. ir butas savininkui. Pilnas rūsys. $21,900. BI 2-2162.

REAL ESTATE

NAMAI IR ŽEMĖ PARDAVIMUI

Mūr. 10 butų po 3½ kamb. Marquette Parke.
Mūr. 9 butų po 4 kamb. Autom. šildymas gazu, automat. šviesos kontrolė, nereikia priežiūros kūrenimui. Arti $11,000 pajamų. 61 ir į vak. nuo Kedzie.
Mūr. 3 butai po 6 kamb. Tvirtas namas. Atskiri šildymai. Brighton Parke.
Mūr. 2 po 6 kamb. Atskiras šildymas kiekvienam butui. Modernus ir tvirtas. Nebrangus. 35 ir Washtenaw.
Mūr. 3 po 4 kamb. Gazo pečiais šildymas. Arti naujos bažnyčios Brighton Parke.
Med. 2 po 6 kamb. Vidus kaip naujo. Brighton Parke.
Mūr. 2 po 4 kamb. 30 ir Springfield. Mažas įmokėjimas.
Mūr. 5½ kamb., 6 metų. West Columbus už Kedzie. Daug pagerinimų. Gera statyba. Nebrangus.

ŠIMAITIS REALTY & INSURANCE
2737 West 43rd Street **Tel. CL 4-2390**

63 ir Western apyl. Biznis ir 3 butai. Geras mūras, nauja elektra. Pirksite nebrangiai.
6 ir 7 kamb. mūr. Naujas šildymas. Ąžuolo spintelės, koklių plytelės. Prie Maria High. $27,800.
Tik pusė bloko nuo parko, 3 butų mūras, alum. langai, garažas. Kaina tik $28,200.
Į vakarus nuo M. p-ko Ultra modernus 3-jų miegamųjų. Tik 5 m. mūras. Garažas, 30 p. sklypas ir daug priedų. Tik $21,500.
Į vakarus nuo Damen. 6 kamb. ultra modernus, 12 metų mūr. 2 vonios, central vėsinimas, puikiai įrengtas rūsys, 2 maš. mūr. garažas. Įvažiavimas iš gatvės, 50 p. sklypas. Kaina $22,500.
65-os ir Francisco apyl. tvirto mūro 6 kamb. bungalow. Naujas karšto vandeniu šild. Nauja elektra, alum. langai. Tik $17,900.
Kas nori gyventi užmiesy ant plataus sklypo? 6 kamb. 10 metų mūro rezidencija. Prijungtas garažas, 2 vonios, židinys, ir kiti priedai. Kaina $21,500.
Pirmą kartą skelbiamas. Apynaujis namas (expandable), mūr. 2 a. garažas, šoninis įvažiavimas, daug priedų. M. p. Pirksit nebrangiai.
Ant didelio sklypo tik 3 metų labai modernus 19 apartmentų mūras. Kaina tik 6½ karto metinių pajamų.
Netoli M. pko, mokyklos, 1½ a. modernizuotas namas. Savininkui 5 kamb. ir $75 pajamų. Kaina $21,500.
Našlė skubiai parduoda apynaujį pajamų namą — krautuvė ir 2 dideli butai. M. p. Pirksit nebrangiai.
2 po 6 kamb. de luxe, ultramodern. M. pko gražiausioj vietoj, 2-jų metų mūras, 2 a. šoninis įvažiavimas. Teiraukitės.
5 miegamųjų mūras. Plytelių vonia ir virtuvė. Kilimai. 2 auto. garažas. Netoli mūsų įstaigos. $18,000.
2x5 kamb. mūr., 30 p. sklypas. 2 a. naujas garažas. Labai geroje vietoje. M. pke. Tik $28,000.
Ant 40 p. sklypo 5½ kamb., tik keilių metų mūras, dideli gražūs kamb., kilimai, į pietus nuo M. pke. Nebrangiai už $22,000.
4 butų mūras. Nauja šiluma, mūr. garažas, netoli parko, M. pke. Tik $44,000.
14 butų. 2 aukštų mūras, geros pajamos. Savininkas duoda paskolą. M. pke. 86,000.
Prie pat parko 2x5½ kamb. Tik 10 metų. 2 atskiri šildymai, alum. langai, 2 a. garažas, M. pke. Tik $39,000

NERIS REAL ESTATE
6924 S. Western Avenue **Tel. 471-0321**

Aukštas 4 kamb. mūras, 36 p. lotas. Gazu šildymas, 2 auto gar., geležinė tvora. 55th ir Pulaski. $17,500.
4 butų mūras. Marquette p-ke. $6,000 nuomos. Našlė parduos žemiau savikainos. $45,500.
Didelis 2 butų prie Maria High—sena motina keliasi pas vaikus ir palieka ši gražų mūrą už $32,000.
12 apartmentų mūras. Platus lotas. Naujas gazu šildymas. Dideli butai. Apie $13,000 nuomos. Puiki vieta. $72,500.
Švarus ir šviesus 2 butų mūras. 6 ir 5 kamb. Įrengtas beismentas. Arti ofiso. $23,000.
7 kamb. med. Naujas centralinis gazu šildymas. Naujas 2 auto garažas. Alumin. langai. $11,800.
5 kamb. 12 metų. Mūras. Arti 69 ir Pulaski. Virš 40 p. sklypas. Šalia garažas. $19,000. Mokėjo daugiau.
4 butų bizniui patalpa ir garažas. Arti Šv. Kryžiaus baž. Reikia taisyti. $9,900.
Modernus. Pelningas. 3 butai ir biznis. Mūras. Dideli butai. Mūro garažas. M.pke. $6,400 nuomos. Kaina — pigu. $53,000.
5 kamb. mūro namas. Gazu šildymas. Apyl. 64 ir Cicero Ave. Įmokėti apie $1,000. Kaina $10,500.
8 butų medinis po 4 kamb. Reikalingas pataisymu. 50 p. lotas. Apie $4,200 nuomos metams. Įmokėti $3,000; galima daugiau. Savininkas finansuoja. Kaina $21,500.
Palikimas. Pigus. 2 butų med. 45 p. lotas. Naujas gazu šildymas. 64 ir Pulaski. $17,000
5½ kamb. 7 metų mūr., 2 auto garaž. alum. langai, kilimai, vir. krosnis, arti mūsų. $20,000.

Prašome pas mus teirautis dėl visokių namų ir nejudomo turto.

K. VALDIS REAL ESTATE
2458 West 69th St., RE 7-7200 arba RE 7-8534

Pilnai modern. atnaujintas med. 6 kamb. cottage. Naujas šild. spalv. vonia, tiles, kilimai, naujas gar. ir sidings. $12,500. Viena 45 & Mozart.
Luxus 6½ kamb. rezidencija su daug brangių priedų M. parke. $33,500.
2—6 geras mūr. M. parke. Atskiri šildymai, garažas. $28,800.
2—6 med. Brighton p. Pilnas rūsys, centr. šild. garažas, modern. butai. $15,200.
Taverna su valgykla ir namu. Biznio rajone, prietvakarių daly miesto. Didelis biznis už mažus pinigus dėl sav. ligos.
Maisto krautuvė su namu Brighton p. centre. 35 m. veikiantis biznis pardavimui ar mainais į namą Gage ar Marquette p.
4—4 ir 1—2 geriausios kokybės mūr. Brighton p. Centr. šild. gar. $41,600.

ŠIMKUS Real Estate - Notary Public
4259 S. Maplewood Ave., Tel. CL 4-7450 arba YA 7-2046
VERTIMAI, LEIDIMAI, NUOMOS, PASKOLOS

Med. 3 mieg. 30 p. lotas, žemi taksai. 71 ir Sacramento. $11,500.
Mūr. 1½ a. (5 ir 5), garažas, 30 p. lotas. $16,800.
Mūr. 2x5. Garažas. 69 ir Campbell. Skubiai už $25,900.
Med. 2x5. Rūsys. Platus lotas M. p. $16,500.
Mūr. 5 kamb. 2 blokai nuo Maria High. Modernizuotas. $16,900.
Mūr. naujas, 3 mieg. 2 blokai nuo M. pko mokyklos. $22,000.
Mūr. 8 butai. M. pke. Aukštos pajamos. Tik $73,500.
Med. 4 butai. M. pke. Naujas šildymas. Žemi taksai. $18,500.
Mūr. naujas, 4½ ir 3½. Arti mūsų įstaigos. $29,500.
Med. 3 geri butai ir maisto krautuvė. Marq. pk., tik $18,900.
Mūr. 2x6, M. p. 2 šildymuai. 30 p. lotas. $25,900.
Med. 2x4, prie 44 ir Mozart. Modernizuotas. Baregnas už $14,900.

A. KAIRYS REAL ESTATE
2501 West 69th Street, Tel. HEmlock 6-5151

Marquette Parke. Mūr. 2 butų po 6 kamb. Naujas šildymas. Mažas įmokėjimas. $25,900.
Marquette Parke. Mūr. rezidencija 5 kamb., 45 p. lotas. Garaž. $16,900.
Marquette Parke. Mūr., 4 butai. Geros pajamos. Tik $32,900.

VAINA REALTY
2617 W. 71st St. RE 7-9515

PLATUS PASIRINKIMAS NAMŲ PIRKIMUI
BUTŲ NUOM. — INCOME TAX
Apdraudų Agentūra
Patarnauja visais draudimo reikalais
BELL REALTY
J. BACEVIČIUS
6455 S. Kedzie Ave., PR 8-2233

4719 S. SPRINGFIELD
Atdaras apžiūrėjimui sekmad. 1 iki 5 v. Atvykite apžiūrėti šį gražų 2-jų butų po 5½ kamb. mūr. namą. Šoninis įvažiavimas, 2 maš. mūro garažas. Našlė turi parduoti. Informacijai skambinkite
CL 4-8500

PATARNAUJU NAMŲ PIRKIME IR PARDAVIME.
BOOKKEEPING NOTARIJATAS CAR LICENSES, INCOME TAX
A. KATILIUS R. E.
2456 W. 69th St. RE 7-8399

DIDŽIAUSIAS IR GERIAUSIAS NAMŲ IR BIZNIŲ PASIRINKIMAS ● APDRAUDA ● NOTARIJATAS
LEONAS REAL ESTATE
2735 W. 71st St. WAlbrook 5-6015

MARQUETTE PARKE
4 originalių butų mūrinis. Mūrinis garažas. $5,000 metinių pajamų. Tik $39,000.
A. Norkus Real Estate
2405 W. 51st St. WA 5-5030

Cicero - Parkholme mūrinis namas — 2 po 5 kamb. su geriausiais įrengimais ir apšildymu, tik $23,000.
LINARTAS REALTY
1437 S. 49 Av., Cicero 652-4343

SALES ▫ MORTGAGES ▫ MANAGEMENT

SATAS REALTY

4936 West 15th Street Cicero 50, Illinois Office: OL 6-2233 Residence OL 2-8907

CICERO PARKHOLME
2 butų mūr. 2 auto garažas, 2 atskiros gazo šildymo sistemos. **Bargenas už $23,500.**

NAUJAS MŪRINIS
2 butai po 3 mieg., spalvotos vonios, plytelėm iškolotas rūsys, karšto vandens - gazo šilima. Tuoj pat galima užimti.

A. A. GEN. ŠTABO PULK. LT. JONAS JUKNEVIČIUS

Rugpiūčio 27 d. neatsargaus automobilisto suvažinėtas buvęs Lietuvos kariuomenės gen. št. pulk. lt. Jonas Juknevičius. Nuvežtas į Little Company of Mary ligoninę mirė rugsėjo 2 d.

Kadangi plk. lt. Jonas Juknevičius buvo ne eilinis karininkas, bet gabus organizatorius, narsus ir sumanus karys, geras administratorius, didelis patriotas ir malonaus budo žmogus, tat apie jį pridera kiek plačiau išsitarti.

Velionis gimė 1901 m. rugsėjo 18 d. Petrapilyje, laikė save aukštaičiu, kadangi tėvas buvo kilęs iš Zarasų aapskrities, Antazavės valsčiaus. Tėvas gyveno ir tarnavo Petrapilyje, tarnavo geležinkelyje. Velioniui tu rint 9 m. amžiaus miršta tėvas ir jis lieka našlaičiu. Tačiau motina uždarbiauja ir sūnų leidžia į mokslą. Jonas mokosi žymioje tų laikų Petrapilio Šv. Kotrynos gimnazijoje. Besimokydamas praleidžia visą I pas. karą, įvairias Petrapilio revoliucijas ir pabaigoje 1918 m. drauge su kitais pabėgėliais lietuviais, su motina ir sesute grįžta į savo gimtąjį kraštą Lietuvą. Apsigyveno Zarasuose, nes tėvo turėtam ūkyje vietos jiems nebuvo. Gyvendamas Zarasuose gavo darbą vietos ligoninėje. Sulaukęs 19 metų amžiaus vyksta į Kauną ir įstoja į Karo mokyklą, kurios 4 laidą baigia jaun. leitenanto laipsniu.

Velionis Lietuvos kariuomenėje karininku ištarnavo nuo 1920 m. iki 1940 m. Jam tame laikotarpyje teko patarnauti 2, 5 ir 6 pėstin. bei technikos pulkuose ir II p. divizijos štabe. Ėjo įvairias pareigas, pradedant jaun. karininko kuopoje ir baigiant pulko vado. Tarnaudamas jis ne tik sugebėjo baigti Karo technikos kursus bei KDV Aukštuosius kursus — akademiją, bet įsigyti gen. štabo karininko vardą ir įsigyti Lietuvos nepriklausomybės medalį bei DLK Gedimino IV laipsnio ordiną. Velionis buvo Karo mokykloj ir liktinių puskarininkių kursų lektorius. Dėstė karo pedagogiką ir kitų valstybių kariuomenių organizaciją.

Lietuvą užėmus rusams ir sulikvidavus Lietuvos kariuomenę, t. y. pavertus į 29 rusų korpusą, velionis buvo atstatytas iš visų turėtų pareigų ir iškeltas į Varėnos poligoną, kur jis su kitais kariais pateko vokiečiams į nelaisvę. Vokiečiai suimtuosius laikė Vilniuje suimtųjų lageryje. Ir tik vokiečiams okupavus visą Lietuvą ir pradėjus organizuoti Savisaugos dalinius, velioniui pavyko išeiti iš stovyklos, pasižadėjus likti savisaugos daliniuose. Tačiau po kurio laiko velioniui pavyko atsipalaiduoti ir gyventi savistoviai.

Pajutęs raudonųjų grįžimą 1944 m. pasitraukė su šeima į Vakarus. Apsistojo Bavarijos provincijoj Memingene, kur buvo suorganizuotas tremtinių lageris ir kurio velioniui kurį laiką teko būti stovyklos komiteto pirmininku. Be to, Vokietijoje begyvendamas organizavo Sargybų kuopas Wuerzburge. Iš Bavarijos 1950 m. emigravo į JAV ir apsigyveno Chicagoje. Sau ir savo šeimai pragyvenimą pelnė dirbdamas Sciakg

A. a. J. Juknevičius

Bros. kompanijoje.

Velionio Jono Juknevičiaus palaikai buvo pašarvoti Mažeika ir Evans koplyčioje, Chicagoje, kuri visas tris dienas buvo perpildyta lankytojais. Jo karstas skendo gėlėse. Rugsėjo 5 d., dideliai miniai susirinkus ir kan. Zakarauskui bei kun. Panavui atkalbėjus gedulo maldas, velionio karstas buvo nulydėtas į Švč. Marijos Gimimo bažnyčią, kurioje už velionies sielą atnašautos mišios, o jų metu vargonavo muz. Giedraitis ir giedojo sol. Baras. Po gedulingų pamaldų, jo karstas buvo nulydėtas į Šv. Kazimiero kapus, kuriuose atsisveikinti su velioniu atvyko daug Chicagos gyventojų. Ypač daug buvo buvusių Lietuvos karių. Duobę pašventino kun. Dambrauskas, dalyvaujant kun. Sugintui. Karstą nešė gen. K. Musteikis, Kleiva, Leknickas, Gimžauskas, Mikalajūnas.

A. a. Jonas Juknevičius buvo tylaus, malonaus ir draugiško būdo, aštraus proto, plačių žinių ir šviesos žmogus. Vartodamas kelias kalbas, jis plačiai naudojo įvairią literatūrą: moksliną, politinę ir dailiąją. Turėjo savo nusistovėjusias pažiūras, noriai dalyvaudavo nuomonių pasikeitime, bet diskusijose buvo santūrus, niekuomet neužgaudavo oponento ir bendrai kitokio nusistatymo ar įsitikinimo žmonių. Jo visuomet gera nuotaika, sveikas sąmojus, optimizmas ir pagarba žmogui davė jam nemaža draugų, bičiulių.

Lietuviškais klausimais, menu jis labai domėjosi. Noriai lankė įvairias parodas, muzejus, literatūrinius parengimus ir sukaktis. Manau, kad reta lietuviška knyga nebuvo jo skaityta, arba nebūtų žinojęs kas vyksta išeivijoje. Be to, buvo labai jautrus Lietuvos vadavimo reikalui ir šalpai.

Jono Juknevičiaus netikėta mirtis yra didelis smūgis ne tik jo šeimai, bet ir Lietuvai. Liūdi jo netekę žmona Elena ir dukra Dalia su šeima. **Pov. Dirkis**

Didžiosios religijos tikrumoje yra pagrindai, kuriais remiasi didžiosios kultūros. Visuomenė, kuri prarado religiją, anksčiau ar vėliau taps visuomenė be kultūros.

— Chr. Dawson

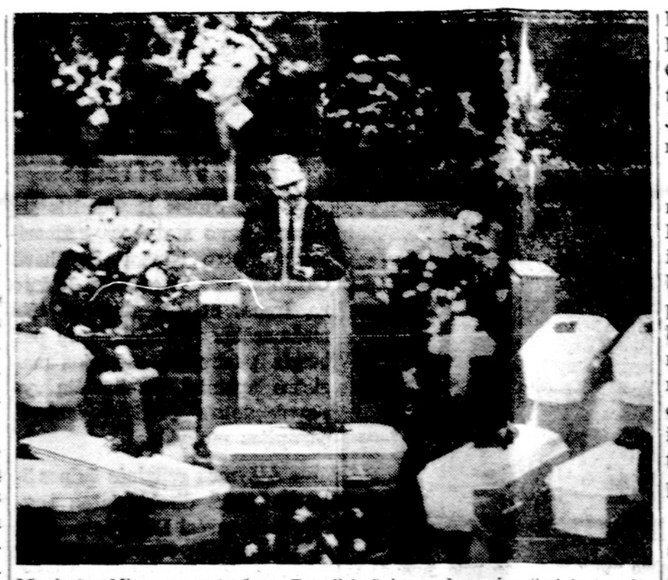

Mankato, Minn., ugnyje žuvo Bowdish šeimos devyni vaikai ir jų globojamas našlaitis. Čia matyti tos dešimties vaikučių šermenys baptistų bažnyčioje.

A. A. VALERIJONAS MIČIULIS

V. Mičiulis mirė rugsėjo 6 d. Cicero, kur gyveno su šeima. Amerikoje išgyveno 15 metų. Buvo kilęs iš Vilkaviškio apskr. ir valsč., Oškabalių kaimo: 7 km nuo Vilkaviškio, Keturvalakių kryptimi. Sakau smulkiau todėl, kad nemaišytumėte su Bartininkų Ožkabaliais, kur gyveno dr. J. Basanavičius.

Liko našlė Ona Mičiulienė—Rutkauskaitė, du sūnūs: Valantinas ir marti Milda, Bronius ir marti Irena, penki anūkai, brolis Pijus Mičiulis gyv. Gary, Ind., ir jo žmona Elena, sesuo Ona Miniatienė su šeima, o Lietuvoje — du broliai Jonas ir Juozas su šeimomis ir kiti giminės bei pažįstami.

Velionis Valerijonas Mičiulis rugsėjo 9 d. buvo palaidotas Šv. Kazimiero kapinėse. Jo kūnas iš Vasaičio-Butkaus koplyčios buvo atlydėtas į Šv. Antano parapijos bažnyčią. Koplyčia ir bažnyčia buvo pilna žmonių, nors tai buvo darbo diena. Tai rodo, kad velionis turėjo daug draugų ir pažįstamų, nors buvo iš profesijos ūkininkas, bet užtat stambokas, tvarkingas ir pavyzdingas!

Šeši kunigai atnašavo Šv. Mišias. Prof. kun. P. Dambrauskas bažnyčioje pasakė atsisveikinimo žodį, kaip savo pradžios mokyklos draugui, su kuriuo kadaise kartu kasdien pėsti vaikščiojo po tris kilometrus kelio, paskui gražiai sugyveno ir dažnai susitikę pasikalbėdavo apie savo kaimą, kraštą ir Lietuvos likimą. Pasakė ir labai nuoširdų atsisveikinimo ir padėkos žodį visiems, įskaitant jo paties šeimą, gimines ir pažįstamus, kad mes su a. a. Valerijonu atsiskiriame tik laikinai.

Kapuose kalbėjo kun. A. Vilkaitis, pažymėdamas trapų žmogaus gyvenimą ir jo likimą prieš amžinybę, o dr. L. Kriaučeliūnas atsisveikino kaip savo krašto ir apylinkės pažįstamą ūkininką, kuris švietė visam valsčiui savo darbštumu ir pavyzdingumu. Sugiedojus "Angelas Dievo" žmonės pradėjo skirstytis, kur jie buvo pakviesti užkandžiams į restoraną esantį prie 94 ir Cicero Ave., kur prisirinko per 200 svečių.

Aš a. a. Valerijoną Mičiulį pažinojau prieš 40 metų, kaip jų kaime buvau pradžios mokyklos mokytoju. Mes tuomet kartu dirbome Alešankos šaulių būryje su Jz. Dambrausku, V. Mičiuliu, A. Dabulevičium, Juraičiu ir kitais to krašto vyrais. Velionis Valerijonas Mičiulis tuomet buvo Oškabalių pradžios mokyklos tėvų komiteto pirmininkas, todėl su juo turėjau daugiausiai reikalų. Kiti artimieji buvo: Grajauskai, Šlekiai, Adomavičiai, Paškauskai, Sajonas, Vilimas, kurių vaikai pas mane mokėsi pradžios mokykloje. Paskutiniu laiku jį sutikau pas Petronėlę Skrinskienę Chicagoje. Gražiai pasivaišinome ir apie viską išsikalbėjome. Jis man pasakė daug įdomių naujienų iš savo tėviškės ir kitų to laiko įvykių.

Valerijonai, tešviečia amžina šviesa. **Antanas Gintneris**

—o—

— Londone tik pernai miesto finansinė apyskaita buvo parašyta rašoma mašinėle, o ne žąsies plunksna, kaip buvo įprasta nuo 1275 metų. Tai buvo padaryta ekonominiais sumetimais. Rašymas žąsies plunksna daug kainavo ir atimdavo daug laiko. Londono "Times" su liūdesiu pažymi, kad puikios senosios Anglijos tradicijos pradeda subyrėti atominiame amžiuje.

Religija neturėtų priešų, jeigu ji nebūtų priešas jų ydų.

— J. B. Massillon

IŠ ATEITININKŲ GYVENIMO

Prof. K. Pakšto MA kuopos margučių paroda ir jos rengėjai.

(Atkelta iš 2 psl.)

VISOMS ATEITININKŲ VALDYBOMS

Š. m. rugpiūčio mėn., persitvarkant "Ateities" redakcijai, man atiteko korespondencijų redaktorės pareigos. Prašau korespondencijas "Ateičiai" nuo šiol siųsti man, šiuo adresu:

Milda Pakalniškytė,
3948 South Artesian Ave.,
Chicago, Illinois 60632.

Ta pačia proga noriu Tamstoms priminti, kad, jeigu nerašysite korespondencijų apie savo veiklą, niekas apie ją nežinos. Dar daugiau — niekas tada net negalės žinoti, ar iš viso tokia Jūsų kuopa - draugovė - skyrius egzistuoja. Todėl rašykite! Išsirinkite ar paskirkite nuolatinį savo korespondentą. Ir dar kartą — rašykite!

— **Chicagos ir Cicero** moksleiviai, abiturientai ir studentai kviečiami į Lipniūno kuopos iškylą prie Maple Lake sekmadienį, rugsėjo 20 d. Susirenkam prie Jaunimo Centro. Kas gali prašomi su mašinomis atvažiuoti. **Chicagos draugovė**

— **Clevelando studentų ateitininkų** draugovė išsirinko naują valdybą, į kurią įeina: Giedrė Degutytė, Regina Laniauskaitė, Ina Skardytė, Kristina Stankaitytė. Valdybos adresas: 1600 Dillewood Rd., Clevelan 19, Ohio.

TELEVIZIJAS
paprastas ir spalvotas nebrangiai taisau. Už patarnavimą vietoje $3 už dirbtuvės darbą $10 ir dalys. Pritaikau 26-tą stotį.
J. MIGLINAS
2549 W. 69th St. IIa. PR 6-1063

MOTERIMS IR VYRAMS
Galvos odos ir plaukų priežiūra
Speciali formula 1-25849
JIB išgydo pleiskanas, šašus, niežėjimą, plaukų slinkimą: grąžina natūralią plaukų spalvą. JIB vartodamas nenuspliksi ir nepražilsi — 100% garantija. JIB 8 unicijų užtenka 16 savaičių. PPD — $5.50, jei COD — plius 50 c.
Siunčiame paštu ir į visus laisvus kraštus: siųskite Money Order ir apmokėkite siuntimą.
JIB LABORATORIJA,
1437 So. 49th Ave. ir Drugstore, 5000 W. 16 St. abu Cicero, Ill., 60650.

Tel. GRovehill 6-7875
ALF. STANČIAUSKAS — HEATING and COOLING
šildymų ir šaldymų įrenginiai
7304 So. Rockwell Street
CHICAGO 29, ILL.

DAŽYMAS IR DEKORAVIMAS
Vidaus ir lauko darbai.
ALGIMANTAS DIKINIS
Tel. 735-7338.
3613 W. 66th Pl., Chicago, Ill.

MOVING
R. SERĖNAS perkrausto baldus ir kitus daiktus. Ir iš toli. Miesto leidimai ir pilna audrauda.
2047 W. 67 Pl. WA 5-8063

LEO'S SINCLAIR SERVICE
LEONAS FRANCKUS, Sav.
Stabdžiai, Sankabos, Transmisijos
Tune-ups ir Motorų Remontas
5759 So. Western Avenue
Kampas 59th Street
Telefonas PRospect 8-9583

A. ABALL ROOFING
Įkurta prieš 50 metų
STOGŲ DENGIMAS IR RINOS
Mes taisom, dažom rinas, nutekamuosius vamzdžius ir įštepam smala vidų ilgesniam naudojimui; naujos rinos įtaisomos iš nerūdijančio metalo, kurio nereikia dažyti. Plokščių ir iškeltų stogų taisymas, smaliniir "smokestack" pertaisomi —"tuckmas ar naujai uždengimas. Kaminai pointed". Mes atliekame lauko dažymo, mūro užtaisymo — tuckpointing ir cemento darbus.
Pilnai apsidraudę. Darbas garantuotas. Nemokamas įkainavimas. Atdara visą laiką.
Skambinkite LA 1-6047—RO 2-8778

GARBAGE DRUMS
WITH COVERS AND HANDLES
30 and 50 gal. Free Delivery
5757 S. Halsted & 5622 S. Racine
Tel. 224-4362 ● 434-1113

J. ir K. BALTRAMONAI, sav.
Restorano
RŪTA
MARQUETTE PARKE
6812 So. Western, PR 8-3493

savo klientams, draugams ir pažįstamiems siunčia nuoširdžius linkėjimus Velykų švenčių proga!

Naujiena! Naujiena!
Cosmos Parcels Express Corporation
Patikima ir žinoma firma Amerikoje, turinti daugelio metų patyrimą leidžiamiems siuntiniams siųsti į SSSR **PRANEŠA:**
Eilėje užsakymų sovietinės gamybos prekėms, kaip tai AUTOMOBILIAMS, ŠALDYTUVAMS, TELEVIZIJOS APARATAMS ir kt. Jūs galite užsakyti savo giminėms ir draugams **DOVANŲ UŽ BET KOKIO DYDŽIO SUMĄ** konkrečios prekės nenurodydami ir palikdami ją **PASIRINKTI PAČIAM GAVĖJUI.**
PRISTATYMAS GARANTUOTAS.
GAVĖJAS NIEKO NEMOKA.
Kreipkitės į Vyriausią įstaigą:
45 West 45th Street
New York 36, N. Y. Kambarys 1101
Tel.: CI 5-7905

PADĖKA

A.†A.

STANLEY KRUKAS

Mūsų mylimas vyras ir tėvas mirė 1964 m. rugp. mėn. 31 d. ir palaidotas rugs. mėn. 3 d. Šv. Kazimiero kapinėse.

Mes norime padėkoti visiems, kurie suteikė jam paskutinį patarnavimą ir palydėjo į jo poilsio vietą.

Nuoširdžiai dėkojame didž.gerb. kun. J. Gilbertui ir kitiems kunigams, kurie atlaikė gedulingas pamaldas už jo sielą. Ypač dėkojame kun. J. Gilbertui, kuris palydėjo velionį į kapines.

Prel. D. Mozeriui, kun. Juknevičiui, kun. Kelpšai ir kun. Mykolaičiui dėkojame už maldas koplyčioje.

Nuoširdus dėkui visiems, kurie užprašė šv. Mišias už jo sielą. Dėkojame visiems, kurie prisiuntė velioniui gėlių. Dėkojame vargonininkui p. Kudirkai ir Moterų chorui už giesmes bažnyčioje.

Dėkojame grabnešiams ir visiems, kurie pareiškė mums toje liūdesio valandoje užuojautą.

Dėkojame laidotuvių direktoriui Petrui Bieliūnui, kuris maloniu patarnavimu atėmė mums rūpesčius tose liūdesio ir skausmo valandose.

Dėkojame visiems laidotuvėse dalyvavusiems, kuriems atskirai neturime galimybės padėkoti. Visiems, visiems nuoširdus dėkui.

Žmona, dukterys, žentai ir anūkai

ĮSNUOMOJAMA — FOR RENT

Išnuom. 4 kamb. švarus, apstatytas butas dviem vyram. Nebrangiai. 3236 S. Emerald Ave. CA 5-8148.

Išnuom. 6 kamb. butas, naujai atremontuotas. Brighton Parke. VI 7-8985.

Išnuom. 2-jų kamb. butas, naujai atremontuotas. Gazu šildomas. Brighton Parke. VI 7-4592.

Išnuom. 6 kamb. butas 2-me aukšte. Suaugusiems. Naujai išremontuotas. 3441 S. Lituanica, YA 7-1308.

Išnuom. miegamas kambarys.
3116 W. 44th St.
Tel. YA 7-4661

Išnuom. 2 kamb. butas su baldais vyresnio amžiaus žmogui. $45 mėn. su šilima. Kreiptis HE 6-5151.

Išnuom. 4 kamb. butas, 1me aukšte. Marquette Parke. Tel. 778-1275.

Išnuom. 6 kamb. butas apšild. 1-me aukšte. Karštas vanduo. Prie gero susisiekimo. 778-6064.

DĖMESIO!

VAKARŲ PENNSYLVANIJOS LIETUVIŲ KATALIKŲ
RADIJO VALANDA
WEDO
Vadovaujama lietuvių katalikų parapijų Pittsburge ir apylinkėje, transliuojama iš galingos stoties.
Mckeesport, Pennsylvania
Kas sekmadienį nuo 1:35 iki 2:00 valandos popiet.
BANGA 810
Visais reikalais kreipkitės adresu: Lithuanian Catholic Hour WEDO, McKeesport, Pa.

DĖMESIO
Jeigu jums reikia
GRAŽIŲ VIZITINIŲ KORTELIŲ, kreipkitės į "Draugą", kuris spausdina tokius dalykėlius gražiai, greitai ir prieinama kaina.
DRAUGAS
4545 W. 63 St., Chicago, Ill. 60629

Mieluosius
DANUTĘ IR AUGUSTINĄ MIKŠIUS,
jų mamytei ir uošvei Lietuvoje mirus, gilią užuojautą reiškia

Vida ir Romualdas Račiūnai

A. L. Montessori Draugijos rėmėjui
DR. VINCUI TERCIJONUI mirus,
poniai Tercijonienei ir šeimai reiškia nuoširdžiausią užuojautą

A. L. Montessori Draugija

A. † A.
MARIJAI BORTKEVIČIENEI mirus,
jos dukteriai Janinai Skirgaudienei su šeima reiškiame gilią ir nuoširdžią užuojautą.

B. ir M. Bakčiai

A. † A.
BRUNO P. PETROWSKI
6648 South Hoyne Avenue

Mirė 1964 m. rugsėjo 17 d., 3-čią val. ryte, sulaukęs 50 metų amžiaus. Gimęs Chicago, Ill.

Paliko nuliūdime: žmona Estelle (pagal tėvus Dadura), 2 sūnūs Sp/4 Robert (U.S.A. France), ir Bernard, marti Joni, duktė Linda, brolis Adolph, sesuo Virginia Hill, švogeris Raymond su šeima, uošvė Apemija Dadura, teta Blanche Yurevich, pusseserė Florence Szambaris, kiti giminės, draugai ir pažįstami.

Kūnas pašarvotas Mažeikos-Evans koplyčioje, 6845 So. Western Avenue.

Pirmadienį, rugsėjo 21 dieną 9 val. ryto bus lydimas iš koplyčios į St. Mary of Carmel parapijos bažnyčią, o po gedulingų pamaldų bus laidojamas Šv. Kazimiero kapinėse.

Visi a. a. Bruno P. Petrowski giminės, draugai ir pažįstami nuoširdžiai kviečiami dalyvauti laidotuvėse ir suteikti jam paskutinį patarnavimą ir atsisveikinimą.

Nuliūdę lieka: Žmona, sūnūs, duktė, brolis, sesuo ir kiti giminės.

Dėl informacijų skambinkite Tel. YA 7-3401.

APLINK MUS

× **Seserų kazimieriečių rėmėjų dr-jos** poatostoginis susirinkimas įvyks sekmadienį, rugsėjo 20 d., 2 val. p. p. vienuolyne. Visų skyrių atstovės prašomos dalyvauti. Kviečiame dalyvauti ir "Bunco party". Bunco metinis parengimas įvyks spalio 20 d. Marijos aukšt. mok. Maloniai visi kviečiami.

× **Cecilija Kneižienė,** 5520 S. California ave., žinoma parapijos ir draugijų veikėja, kelinta savaitė kaip serga. Kneižiai yra stambūs gerų darbų rėmėjai, ilgamečiai "Draugo" skaitytojai.

× **Benediktas Navickas,** lietuviškos veiklos rėmėjas, susirgo. Pažįstami linki sveikatos.

× **Paulinos Gudinskienės,** 2503 W. 46 Pl., dukrelė Justina Kiselius jau kelinta savaitė kaip serga.

× **Lietuvių demokratų lygos centrinės būstinės oficialus** atidarymas įvyksta rugsėjo 20 d. 2 val. p. p. adv. Ch. P. Kal raštinėje, prie 63 ir Western ave.

× **Della Laskauskienė,** ilgus metus gyvenusi Bridgeporte, dabar nusipirko gražų namą, 5843 S. Artesian ave., ir ten persikėlė gyventi. Laskauskienė yra gerų darbų rėmėja.

× **St. Barauskas ir Ign. Petrauskas,** kaip DLK Mindaugo kuopos atstovai iš Kanados, dalyvavo šaulių suvažiavime su savo nauja šauliška vėliava, kuri jiems kainavo virš 700 dol. ir buvo išsiuvinėta Italijoje.

× **Pearl Banevicz,** Emilija ir Benediktas Navickiai prisiuntė po 10 dol., o Ona Vaznienė $5 Šv. Pranciškaus seselių rėmėjų seimo pasveikinimui, kuris įvyks spalio 11 d. Šv. Jurgio parap. svetainėje. Visos šios šeimos yra visų vienuolynų amžini nariai ir "Draugo" ilgamečiai skaitytojai.

× **Himnas yra šventa giesmė.** "Hymnus" yra geriausias Telefunken firmos Stereo Hi Fi radijas-patefonas. Pasiklausykite pas Gradinską. Daug visokių firmų ir modelių. Krautuvė išplėsta ir sumoderninta. 2512 W. 47th Str., FR 6-1998. (sk.)

× **Mokytojas — specialistas** mokyklinių problemų, dėstąs viešoje gimnazijoje ir universitete, duoda pamokas bei profesinius patarimus pedagoginiuose klausimuose. Tel. PR 6-7235. (pr.)

× **Aukščiausios kokybės itališkų ir vokiškų pianų,** o taip pat ir vartotų, rasite lietuvių pianų krautuvėje, 6134 West Roosevelt Rd. Krautuvė atdara: Ketv.: 1-9 v. Penkt., Šešt. ir Sekm. 1-5 val. p.p. (sk.)

× **Rytoj yra tradicinis rudeninis** Liet. bendruomenės Marquette Parko apylinkės išvažiavimas tėvų marijonų seminarijos soduose, Clarendon Hills, Ill. Visi kviečiami dalyvauti (Pr.)

× **Anglijos Lietuvių klubo** linksmavakaris — šokiai įvyks spalio 17 d., B. Pakšto salėje. Vietos galima užsakyti telf. BI 7-4261. (Pr.)

× **Dail. M. Ambrozaitienė** sutiko išdekoruoti sceną Putnamo Seserų Rėmėjų ruošiamai Madų Parodai, o **dail. V. Krištolaitytė** padovanojo loterijai paveikslą. Džiugu, kad Senelių Namų statybą remia mūsų jaunos menininkės. Bilietai parduodami Marginiuose ir Gradinsko telev. krautuvėje. (Pr.)

× **Naują iš fabriko** su visom garantijom automobilį **BUICK, DODGE** ar **OLDSMOBILE** 1964 ar 1965 m. žymiai pigiau. Dėl sąlygų teiraukitės telef. RE 1-4445 ir klauskite **BRUNO.** (sk.)

× **Anatolijaus Kairio 3** v. komedija "Diagnozė" jau pradeda antrus metus keliauti po įvairias mūsų tremties teatrų scenas, būtent, Baltimorėje — rugsėjo 26 d., Chicagoje — spalio 2 d., Philadelphijoje — spalio 3 d., Clevelande—spalio 10 d., Elizabethe, N. J., — spalio 31 d. Rengiamasi "Diagnozę" matyti ir kitose vietose. Rašyt. J. Gliaudos "nustatyta" prognozė ("Draugas", gegužės 5, 1964), kad "Diagnozė" negreit išeis iš lietuvių scenos repertuaro, pildosi.

× **Jonas Gradinskas** grįžo iš trijų savaičių atostogų, nukelia vęs 5 tūkstančius mylių, aplankęs 10 valstijų ir Meksiką. Jo atostogų metu krautuvę vedė Ona Gradinskienė.

× **Į Maple Lake** išvyką ruošia Lipniūno moksl. at-kų kuopa sekmadienį rugsėjo 20 d. Kviečiami moksleiviai ir studentai susirinkti 12 val. prie Jaunimo centro. Kas galės, kviečiami atvažiuoti automobiliais.

× **Šv. Pranciškaus** seselių rėmėjų 1 sk. rengia virtinukų iš pardavimą spalio 1 d. pirm. E. Stanevičienės namuose, 858 W. 33 St. Visi kviečiami atsilankyti, nes pelnas skiriamas seselių pranciškiečių seimo naudai, kuris įvyks spalio 11 d. Šv. Jurgio parapijos salėje.

× **Komp. Vl. Jakubėnas,** Lietuvių operos pakviestas, orkestruoja Lietuvos himną pilno sąstato simfoniniam orkestru. Tuo himnu simfoninis orkestras užbaigs žuvusių už Lietuvos laisvės minėjimą gegužės 23 d.

× **Vytauto Didžiojo kuopos** šaulių choras vad. muz. A. Lino gražiai organizuojasi. Jau turima 26 choristus. Nauji dar priimami, skambinant Alb. Kvečas, 652-0742, arba asmeniškai registruojasi 1307 S. 49 Ave., Cicero, Ill.

× **Už a. a. Petro Snarskio** sielą, minint 10 m. mirties sukaktį, rugsėjo 14 d. A. a. Petro žmona Anastazija Snarskienė buvo užprašiusi šv. mišias parapijos bažnyčioj ir visuose vienuolynuose, kuriuose jie yra rėmėjai — amžini nariai.

× **Marija Melkienė,** 3248 S. Green St., žinoma visuomenininkė, rugsėjo 5 d. šventė savo gimimo dieną, o rugsėjo 12 d. šventė vardo dieną. Vladas ir Marija Melkai ta proga iškėlė šaunias vaišes. Dalyvavo daug svečių. Gavo daug sveikinimų nuo seselių pranciškiečių ir nuo seselių kazimieriečių, nes Melkai yra stambūs geradariai, visų vienuolynų rėmėjai. Visi palinkėjo vaišingiems Melkams ilgiausių ir sveikiausių metų.

× **Jonas Šoliūnas,** LFB kviečiamas, šiandien 7:30 v. v. B. Pakšto salėje darys pranešimą apie mūsų krepšininkų viešnagę Australijoje.

× **1961 FALCON-FUTURA,** 2 durų, automat. transm. Privataus asmens, labai gerame stovyje. Tel. 925-5121. (sk.)

× **Balio Pakšto** salėje šį šeštadienį 7:30 v. v. Jono Šoliūno įspūdžiai iš Australijos. Įėjimas nemokamas. **9 v. v. šokiai** grojant B. Pakšto orkestrui. Staliukus užsisakyti telef. YA 7-8722. (pr.)

Lietuviai profesoriai savo suvažiavimo metu iškilmėse prie žuvusiems už laisvę paminklo Jaunimo centre, Chicagoje. **Nuotr. A. Gulbinsko**

CHICAGOS ŽINIOS

PIRKS DAUG AUTOMOBILIŲ

Hertz automobilių ir sunkvežimių išnuomavimo kompanija pirks 52,000 naujų 1965 m. modelio automobilių ir sunkvežimių. Už juos užmokės 175 mil. dolerių. Ši kompanija, nuomavimo tikslams jau turi 75,000 automašinų. Ji užlaiko skyrius ir Chicagoje.

SAUGOJA SUSISIEKIMO TINKLĄ

CTA susisiekimas palaiko 92 specialius policininkus, kurie pakaitomis patruliuoja Chicagos 2,211 mylių susisiekimo tinklą. Jie artimai bendradarbiauja su miesto policija.

VALDŽIA PARDAVĖ ČKĮ

Howard Foundry kompanija, 1700 N. Kostner, buvo federalei valdžiai skolinga 8 mil. dolerių užsilikusiais mokesčiais. Šiomis dienomis teismo įsakymu parduota kompanijos užlaikomas 28 akrų ūkis ir 75 arkliai už $230,000. Ūkis yra McHenry priemiestyje.

MERO DUKTĖ IŠTEKA

Chicagos mero Richard Daley duktė Mary Carol, viena iš septynių mero vaikų, lapkričio mėnesį ištekės už Cook apskrities ligoninėje dirbančio daktaro Robert Vanecko.

TRAUKĖ DANTIS BE LEIDIMO

Dentisterijos technikas Gil Burgos be leidimo ėjo dentisto pareigas dvejuose kabinetuose, 1575 W. Ogden ir 1241 W. Chicago av. Negalėdamas užmokėti $2,500 pabaudos, jis buvo nuteistas 90 dienų kalėjimo.

PAMAINĖ POLICIJĄ

Chicagos policijos galva Orlando Wilson iškeitė tris kapitonus, 13 seržantų, 5 detektyvus ir 174 eilinius policininkus. Pranešta, kad tai paprastas rudens meto persitvarkymas.

PILIEČIAI NEBALSUOJA

Kodėl piliečiai nebalsuoja? Nes nėra užsiregistravę. Šiomis dienomis 17-koje Chicagos vardų pagyvinta kampanija užregistruoti 229,000 piliečių, daugiausia negrų.

× **Mary Paukštienė,** 4428 S. California, rugsėjo 12 d. šventė savo vardo dieną ir buvo pasveikinta savo artimųjų. Palinkėta veikėjai ilgiausių ir sveikiausių metų.

× **Antanina Radomskienė,** 6748 S. Campbell Ave., zanavykė ir suvalkietė iš Bliuviškių kaimo, Griškabūdžio parapijos, net iki dabar darbuojasi Marquette Parko namų savininkų organizacijoje, bet pati surengė ir vakarienę, kurioje dalyvavo apie 20 asmenų. Ji myli organizacinį darbą ir patenkinta namų savininkų veikla. Ji pati svečiams padainavo zanavykiškų dainų. Dalyviai buvo labai patenkinti jos tokiu nuoširdumu. Buvo ir trumpų kalbų bei linkėjimų. Kalbėjo pirm. J. Skeivys, P. Antanionis, K. Aleksiūnas, V. Kudirka, K. Repšys ir kiti.

Rytinė AL Montessori d-jos Vaikų namų auklėtinių grupė prie vėliavos pakėlimo rugsėjo 8 d. Lietuvišką vėliavą kelia Gilanda Mieželytė su Viktoru Martinka, amerikonišką — Carolina Balzekas su Martin Gramont. **Nuotr. Vl. Juknevičiaus**

Chicagoje ir apylinkėse

ĮDOMI IR VERTINGA VAKARIENĖ-KONCERTAS

Šaulių suvažiavimo metu Jaunimo centre visų karinių organizacijų įvyko bendra vakarienė su koncertu. Ją rengė ramovėnai, savanoriai - kūrėjai, birutietės, šauliai. Dienos metu visi dalyvavo pagerbime žuvusių už Lietuvos laisvę ir iškilmingame posėdyje, jų atstovai su atitinkamu sveikinimu ir garbės prezidiumo vieta. Vakare prigužėjo pilna didžioji salė. Pirmuoju kalbėjo K. Rapšys, nusakydamas šio koncerto tikslą, o A. Reklaitis plačiau nušvietė pačią tvarką ir paskelbė aukotojus, jų tarpe dail. A. Rūkštelę, padovanojusi šiam tikslui — karinei lietuvių spaudai, žurnalui Kariui paremti, paveikslą, kurį vėliau laimėjo Velbasis.

Meninę dalį patvarkė K. Oželis, pakviesdamas sol. G. Peškienę padainuoti. Jai akomp. p. Lucas. Buvo išpildyta: Atjok, berneli, vakare — Pociaus, Vaivos arija iš operos "Vaiva" — Klovos, Lietuvos laukai — Čerienės, Dalilos arija iš operos "Samson. ir Dalila"—Saint-Saens ir operos "Carmen" Habanera—Bizet. Šaulių tautinių šokių grupė "Aušra" pašoko suktinį, vedarą, šustą, kubilą, žiogelį ir kalvelį. Grojo Regina Štitilytė - Stankevičienė. Be to, ji išpildė akordeonu Kur bėga Šešupė, Ar aš tau, sese, nesakiau ir kitas. Šios dalies programą tvarkė K. Ulevičius, šaulių kolektyvo vadovas.

Pilna salė buvo svečių. Ju tarpe labai daug buvusių karišKių. Soti vakarienė svečius gerai nuteikė. Patarnavimas buvo geras. Nuotaika taip gi gera. Visą tai surengė ir įvykdė K. Rapšys, Juškevičius, Leknickas, Bagdžius, Juškaitis ir pačios birutininkės, karių šeimų organizacijos narės, be kurių darbo ir pastangų šio koncerto tikrai nebūtų įvykę. Štai tos darbo bitelės: Genienė, Gustaitienė, Dainauskienė, Stasiūnienė, Strikienė, Kulikauskienė, Toliušienė, Žilienė, Babickienė ir kitos. Joms priklauso nuoširdi padėka.

A. Gintneris

Grand Rapids, Mich., moksleivių ateitininkų pirmo susirinkimo dalyviai su svečiais iš Detroito.

IŠ ARTI IR TOLI

J. A. VALSTYBĖSE

— **Inž. Julius Raulinaitis** šią vasarą gavo statybos inžinerijos magistro laipsnį Southern Californijos universitete. Jo žmona Irena, nors augindama tris mažamečius vaikučius, taip pat baigia pasirengti chemijos magistro lapisniui. Raulinaičių vyriausia dukra pradėjo lankyti parapijos mokyklą.

— **Atžymės religinės šalpos 5-metį.** LKRŠ direktoriatas rugsėjo 7 d. tarėsi LKR šalpos veiklos pagyvinimo reikalu. Tai buvo naujo direktoriato susirinkimas, kuriame dalyvavo pirm. vysk. V. Brizgys, 1as vicepirm. prel. J. Balkūnas, KV pirmininkas prel. P. Juras, ižd. kun. J. Aleksiūnas, kun. J. Karalius, Šv. Jurgio parapijos klebonas, Shenandoah, Pa., kun. J. Neverauskas, Scheylkill apyl. KV pirmininkas, kun. A. Kardas, naujas LKRŠ sekretorius ir kt.

Buvo tartasi svarbiausiais religinės šalpos uždaviniais. Visų vieningai sutarta atžymėti Lietuvių katalikų religinės šalpos darbų 5 m. sukaktį 1965 m. naujais darbingumo ir gausesnio fondo ugdymo žygiais. Todėl skelbiama LKRŠ penkmečio metai spal. 1, 1964-65. New York ir visos kitos lietuvių kolonijos yra prašomos rengti religinės šalpos penkmečio atžymėjimus. Iš centro bus išsiuntinėti sumanymai ir siūlymai. Bet kiekviena lietuviškoji apylinkė raginama pagal savo aplinkybes surengti atitinkamus parengimus penkmečiui atžymėti. Atžymėjimo uždavinys yra dvejopas: Gyvai supažindinti visuomenę su dabartine persekiojamos Lietuvos Bažnyčios skaudžia padėtimi, padidinti LKRŠ fondą, kad labiau būtų galima paremti per sekiojamuosius, o ypač stiprinti religinių programų transliavimą į Lietuvą per Vatikano, Madrido ir kitas radijo stotis.

— **Teresė Žemaitaitienė iš** Lenkijos atvyko į Los Angeles pas savo sūnų Albiną ,kuris nuo seniau čia gyvena. Netrukus čion atvyks ir kiti Žemaitaičių šeimos nariai.

— **Antanas Adomėnas,** lietuvis verslininkas, iš Chicagos buvo atvykęs į Los Angeles pasižiūrėti įsikūrimo sąlygų. Adomėnas Chicagoje turi Adam Auto Electrick biznį.

— **Vitalis Benokraitis,** su garbės pažymėjimais (Cum Laude ir reguliariai buvęs "Dean's List") baigė matematikos mokslus Kent State universitete, Ohio. Savam Alma Mater buvo viceprezidentas American Institute of Physics ir Priklausė Pi Mu Epsilon, — visų Amerikos valstijų matematikų garbės korporacijai.

Šiuo metu jis tęsia studijas Illinois universitete, Urbanoje, siekdamas magistro laipsnio savoje šakoje.

Nuo pat mokslo pradžios, Benokraitis priklausė ir aktyviai reiškėsi Liet. stud. sąjungoje, L.S.T. Korp! Neo-Lithuanicoj ir buvo Korp! Neo-Lithuania Clevelando orkestro narys.

— **Kun. dr. A. Bačkis,** jaunas Vatikano diplomatijos narys, vykdamas į savo pirmąją diplomatinę tarnybą, į Manilos miestą, rugpiūčio 24 d., porai dienų buvo sustojęs Los Angeles Šv. Kazimiero klebonijoje ir ta pačia proga aplankė savo pažįstamus ir žymesnes miesto vietas. Prieš išvykimą iš Romos, buvo priimtas Popiežiaus specialioj audiencijoj. Kun. Bačkis yra Šv. Kazimiero kolegijos Romoje auklėtinis.

AUSTRALIJOJ

— **Vincas Kazokas,** Mūsų Pastogės redaktorius, rugsėjo 5 d. Sydnėjuje buvo sužeistas susisiekimo nelaimėj. Gydomas Bankstowne ligoninėj.

ARGENTINOJ

— **Svečiai iš Kanados.** Rugsėjo 5 d. lėktuvu iš Kanados atskrido kun. Izidorius Grigaitis, Petras Garbauskas, Jurgis ir Veronika Zabielai aplankyti savo giminių. Svečiai tiesiai iš aerodromo atvyko į Argentinos Lietuvių centrą, kur įvyko priėmimo vaišės, surengtos Grigaičių iniciatyva.

Kun. Iz. Grigaitis Argentinoj turi savo brolį Vincentą, kuris ir paruošė sutiktuvių vaišes, kartu su Julijonu ir Uršule Ascilais. Sveikinimo žodį tarė L. C. pirm. J. Žiberka, o svečių vardu kalbėjo kun. Iz. Grigaitis ir P. Garbauskas, kurie išreiškė savo nustebimą Argentinos lietuvių nuoširdumu ir vaišingumu.

Svečius pasitikti buvo atvykę Čikšiai, Malėlai, Ožinskai, Norkus, Survila, visa eilė kitų lietuvių, neskaitant giminių, ir Aušros Vartų vikarai kun. R. Balnis ir A. Steigvilas.

PAIEŠKOJIMAS

Jieškomas EDMUNDAS STEPONAVIČIUS. Jieško tėvas — Steponavičius, Šilalės rajone, Pajūrio paštas ir miest., Lithuania.

Jieškomas JUOZAS TOLIUŠIS, brolis Emilijos Toliušaitės-Genbutienės. Jieško: K., Joana Rimkai, gyv. Priekulės rajone, Stemplių paštas, Jurkaičių kaimas, Lithuania.

Ignas Vijūnas jieško savo pusbrolio **VLADO VIJŪNO.** Abu kilę iš Rundžių kaimo, Žemaitkiemio valsč., Ukmergės apskr., Vlado Vijūno tėvas buvo vardu Simonas. Ignas Vijūnas dabar gyvena šiuo adresu: r. Sao Jose do Barreiro, 362 Agua Raza, Sao Paulo, Brasil.

Mokytojams ir tėvams nauja žinia.

Lietuvos geografijos pratimai - V. Matulaitis — Kur bėga Šešupė pritaikinti taip, kad mokinys pats galėtų įdėti daugiau darbo, susipažindamas su Lietuva.

Leidinys atspausdintas labai gerame popieriuje ir iliustruotas.

Pereitais mokslo metais juo pasinaudojo visos Kanados liet. mokyklos bei daugelis JAV-se ir kitur.

Šio leidinio kaina žymiai sumažinta:

pavieniui — vienas doleris,
urmu — 75 centai.

Užsisakyti:

V. MATULAITIS
47 RADFORD AVE.
TORONTO 3, ONT.

Galima gauti "DRAUGE"

DIDŽIULIS PASIRINKIMAS prekių ir kainų

Storm Doors Storm Windows

LANGAI ir DURYS

Antrieji žieminiai langai ir durys iš STAINLESS STEEL (8 rūšių), ALUMINIJAUS IR NYLON. STOGELIAI ir įvairaus metalo ir stiklo gaminiai. Tvoros. Store fronts.

KOSTAS BUTKUS
ALUMINUM CONSTR. CO.
Tel. LU 5-6291

HEALTHY FOOD RESTAURANT
LIETUVIŲ VALGYKLA
3236 South Halsted Street
Tel.: DAnube 6-9837
Julija O. Bičiūnienė Chicago 8, Illinois

Visi maloniai prašomi atsilankyti į Amerikos Lietuvių Montessori Draugijos rengiamą —

RUDENS BALIŲ

Rugs. 26 d., 8 val. vak., Pakšto salėje, 2801 W. 38th Str.

Baliaus metu bus šokiai, vaišės ir kiti įvairumai.