THE LIBRARY OF CONGRESS GRATIS
REFERENCE DEPARTMENT
SERIALS DIVISION
WASHINGTON, D.C. 20025

DRAUGAS

THE LITHUANIAN WORLD-WIDE DAILY

LAISVOJO PASAULIO LIETUVIŲ DIENRAŠTIS

4545 WEST 63rd STREET • CHICAGO, ILLINOIS 60629

TELEPHONE: LUdlow 5-9500

VOL. LII Price 10 c. PIRMADIENIS, MONDAY, BIRŽELIO, JUNE 3, 1968 Kaina 10 c. Nr. 130

DE GAULLE PASIRYŽO KOVAI

Hamletas ir de Gaulle

Vienišas, užsisklendęs ir paslaptingas Charles de Gaulle susvyravo: jis gegužės 24 d. buvo pasirinkęs Hamleto vaidmenį: būti ar žūti. Tautos pasitikėjimą gavus likti tautos prezidentu, o jai tarus "Ne" — pasitraukti didybės pavėsin. Tik šešioms dienoms praslinkus, gegužės 30 d., liūdnas ir piktas, beveik 78 m. vyras prabilo prancūzų tautai: "Aš padariau sprendimą šiose sąlygose iš pareigų nepasitraukti. Ministerį pirmininką palieku pareigose, o parlamentą paleidžiu."

Parlamento rinkimai paskelbti birželio 23 d. Vakar partijos turėjo pateikti kandidatų sąrašus. Rinkiminė propaganda tęsis 20 dienų.

Georges Pompidou naujoje vyriausybėje nušalinti ministeriai, riaušių metu nesugebėję atlaikyti spaudimo. Mažiausiai su

Įvykių Prancūzijoje proga: de Gaulle norai tvarkyti pasaulį atidedami, nes juk metas susirūpinti savo krašto vidaus padėtimi

prantamas dviejų patikėtinių pasikeitimas pareigose: Michel Debre paskirtas užsienio reikalų ministeriu, o Maurice Couve de Murville, ištisą dešimtmetį buvęs ištikimas prezidento valios vykdytojas užsienio politikoje, gavo finansų ir ūkio ministerio pareigas, šiuo metu lemiančias Prancūzijos ūkinei pusiausvyrai atstatyti.

Paryžius apsuptas kariuomenės

Oficialiu pranešimu 3 brigados, pabaigusios karinius pratimus, sustojusios "pailsėti" su šarvuočiais ir patrankomis. Kariuomenė išdėstyta lanku aplink sostinę, 30 mylių nuo Paryžiaus.

Prezidento paslaptinga išvyka prieš pat jo paskutinį sprendimą jau išryškėjo: jis tarėsi su kariuomenės vadais krašte ir Baden-Badene. Ne jo vieniši svarstymai, bet kariuomenės

Daniel Cohn-Bendit, vėl atsiradęs Prancūzijoje, slaptai peržengęs vokiečių-prancūzų sieną, vėl kursuoja prancūzų studentiją

Prez. L. B. Johnson tarėsi Washingtone su JAV delegacijos Paryžiuje nariu C. Vance (dešinėje)

Paryžiaus pasitarimų viltys

PARYŽIUS. — Vakar grįžo į Paryžių Washingtono pasitarimų su Hanojum delegacijos pirmininko pavaduotojas C. Vance. Trečiadienį pasitarimai tęsiami, ir tą dieną jie įžengs į ketvirtą savaitę. Abi delegacijos yra nesėkmingai kalbėjusios jau 21 valandą. Laukiama į Paryžių atvykstant naujo Hanojaus delegacijos nario — Š. Vietnamo politbiuro aukšto pareigūno Le Duc Tho. Vakar Maskvoje jis tarėsi su A. Kosyginu. —Hanojaus spauda ta proga pareiškė, kad prieš tariantis kitais klausimais, JAV turinčios be sąlygų sustabdyti Š. Vietnamo oro puolimus bei "kitus veiksmus".

Vis dėlto JAV delegacijos sluoksniuose esama vilties, kad Hanojus galėsiąs sušvelninti savo reikalavimus. Grįžęs Vance šiandien tarėsi su delegacijos pirmininku Harrimanu ir nurodė į prez. Johnsono pageidavimus.

---

dalinių palankumas apsprendė nelauktą šuolį, sukrėtusį komunistų ir socialistų opoziciją.

"Aš sutraiškysiu komunistus, buvusius užuovėjoje, siekiančius krašte diktatūros. Kraštotvarkai atstatyti aš panaudosiu ypatingas priemones".

Šiuo metu jis negali naudotis konstitucijos 16 strp., kuris numato ypatingas priemones, ar, pasirėmęs konstitucijos 36 strp., skelbti karo būklę krašte, nes abiem atvejais reikalingas parlamento pritarimas.

Ypatingos priemonės

Šiuo metu vyriausybė naudojasi jėga ir administraciniais potvarkiais. Kariuomenei apsupus Paryžių, policija pradėjo valymus iš jautriausių vietovių. Streikuojantys buvo policijos pašalinti iš centrinės radijo stoties, telefono, telegrafo ministerijose ir kitų įstaigų.

Krašto apsaugos ministeris birželio 1 d. paskelbė, kad, reikalui esant, bus pašaukti atsarginiai ir panaudoti visi kariuomenės daliniai tvarkai atstatyti. Departamentų prefektams suteiktos ypatingos teisės. Jie įsako kariuomenės daliniams dėl partamentuose.

Potvarkiais bando tvarkyti ūkį ir apvaldyti paniką, pvz. keisti frankus į svetimą valiutą.

Atoslūgis ir lūžio pradžia

Paryžius dėl riaušių pavargo. Pamažu vėl įsijungiama į įprastinio gyvenimo vėžes. Daugelyje mažų įmonių pradedamas darbas. Autovežimių gamykla Peugeot, trečioji savo gamybiniu pajėgumu, pradeda veikti rytoj.

Birželio 1 d. Paryžiaus universitete įvyko studentų susirėmimai su policija. Riaušių skaičius mažėja. Paskelbtos eisenos atšauktos. Prancūzijoje vyksta lūžis.

Po prezidento kalbos Paryžiuje įvyko ramus, virš pusės milijono asmenų susirinkimas Champs Elysee jam pritarti. Kituose Prancūzijos miestuose žygiavo de Gaulle šalininkai.

Stambiausia 75,000 žmonių eisena įvyko Lyone.

Prancūzų darbininkams grįžus prie darbo, studentų anarchistų ir įvairaus plauko sąjūdis turės nusilpti, nes ir Maskva jam nepritaria. Politinės partijos ir toliau ves griežtą kovą. Jei rinkimus laimės dabartinė opozicija, prezidentui de Gaulle vėl atslinks tamsūs debesys.

G. Galva

Civilinio karo Prancūzijoje pavojus pašalintas

Griežtų priemonių dėka atstatytas valdžios autoritetas — Žymiai pertvarkyta vyriausybė, tikimasi streikų sustabdymo — Opozicija netrukdys parlamento rinkimų, tikisi laimėsianti — Sekminėse krašte vyravo atoslūgio nuotaikos.

PARYŽIUS. — Praėjusios savaitės pabaiga žymėjo Prancūzijos prezidento Charles de Gaulle ryžtingas pastangas užkirsti kelią civilinio karo grėsmei. Generolas buvo įsakęs stiprius kariuomenės daliniams užimti strategines vietas tiesos tine. Be to, jis žymiai pertvarkė Prancūzijos ministerių kabinetą. Priemonės buvo tikslingos, nes, dar jas tebevykdant, jau buvo žymus atoslūgis streikuojančių tarpe — vis dar streikavo didelės Citroen ir Renault automobilių įmonės. Dar pranešta apie pasiektą susitarimą su valstybės žinioje esančiais elektros bei gazo įmonių tarnautojais.

Pasitraukė aštuoni vyriausybės nariai

Gegužės 31 d., tik dienai po de Gaullio žodžio kraštui praslinkus, režimas skubiai pertvarkė ministerių kabinetą. Georges Pompidou paliktas ministeriu pirmininku, ligšiolinis užsienio reikalų vadovas Couve de Murville perėmė finansų vadovavimą, o Micheliui Debre pavesta vadovauti užsienio politikai. Murville, 10 metų išbuvęs užsienio politikos vadovu, laikomas vienu žymiųjų finansų žinovų. Jo perėjimas į finansų sritį laikytinas režimo noru visomis priemonėmis gelbėti prancūzų franką. M. Debre jau yra buvęs, prieš Pompidou, gaulistų režimo vyriausybės priešaky.

Vyriausybėn pakliuvo aštuoni nauji žmonės. Jiems teko iš karto įsijungti į pasitarimus su darbo unijomis. Siekiama įmanomai greičiau baigti visą kraštą skaudžiai palietusius streikus.

Pašalintas civilinio karo pavojus, rengiamasi rinkimams

Prancūzijai dar gegužės 30 d. grėsus civilinio karo pavojui, jis jau kitą dieną buvo žymia dalimi pašalintas. Šarvuočių daliniai ties Paryžiumi (sakoma, jie grįžę iš karinių pratimų) buvo svarbiuoju minėtos grėsmės nušalinimo veiksniu.

Vyriausybei paskyrus parlamento rinkimų datą — birželio 23 d. (po savaitės, birželio 30 d., įvyks antroji rinkimų dalis), netrukus paaiškėjo, kad opozicija nelinkusi tuos rinkimus trukdyti ar boikotuoti. Tai verbia spėti, kad streikai netrukus bus sustabdyti.

Kairiųjų opozicija su komunistais dabar atvirai skelbia, kad jie pasiryžę dalyvauti rinkimuose ir šiandien pradeda smarkią kampaniją. —

Komunistai siekia teisiniu keliu versti de Gaullį

Prancūzų komunistai, de Gaulliui aštriai pasisakius prieš "komunistų diktatūrą", bent pradžioje reiškė santūrumo nuotaikas. Jų vadai bei spauda prezidento kaltinimus laikė "įžeidimu visai Prancūzijos dirban-

Buvęs JAV užsienių reik. vadovas D. Acheson pasisakė prieš politiką, nukreiptą prieš Afrikos Rodeziją

---

benzino stotys. Automobilių savininkai pareiškė — "dabar mes vėl galime vairuoti savo mašinas, dabar vėl mes galime laisviau atsikvėpti." —Visi gyventojai, ir opozicijos neišskyrus, teigė, kad gyvenimas vėl patenka į normalias vėžes. Laukiama parlamento rinkimų, ir jų kampanija turėtų pakeisti revoliucinį atspalvį įgijusį streikų judėjimą.

Spauda teigiamai vertina ryžtingą politiką

De Gaullio ryžtą veikti, naudojant griežtas priemones, teigiamai vertina ne tik pačių gaullistų spauda, bet ir pilkasis Prancūzijos pilietis. Tariama, kad tyla ar neryžtingumas jau praeities reikalas.

"Le Figaro" dienraštis, krizės aukštumoje neigiamai vertinęs patį de Gaullį, dabar tarė, kad "de Gaulle vėl suradęs save ir jis jau primena senąsias dienas". Nepriklausomasis "Le Monde" dienraštis nurodė, kad jei prieš kelias dienas atrodę, jog "generolas buvo palūžęs moraliai bei fiziniai", tai dabar esą aišku, kad jo negali sustabdyti nei opozicijos partijos, nei barikados gatvėse ar streikai.

Studentai nerimsta, Cohn-Bendit kursto

Vyriausybei svarstant būsimus žygius—, šeštadienį Paryžiuje vėl demonstravo dešimtys tūkstančių studentų. Prie jų buvo prisijungę ir jauni darbininkai. Studentų tarpe pasirodė ir jų kurstytojas Daniel Cohn-Bendit. Jis, neseniai slaptai atsiradęs iš V. Vokietijos, kurstė minią, žygiavo studentų priešaky. Buvo nešami plakatai, skelbią: "Kova tęsiama", "Šalin fašistinį, policinį režimą" ir pan.

Policija, vengdama smurto, susidūrimų, studentams demonstruoti netrukdė. Policija nebuvo suėmus Cohn-Bendito, nors jis, kaip "nepageidaujamas svetimšalis" buvo iš krašto pašalintas.

Sekminių savaitgalyje demonstracijos prieš de Gaullį ir už jį vyko kituose Prancūzijos miestuose.

Trys atsipalaidavimo dienos

Sekminės — tradicinė išvykų į gamtą diena. Prancūzai, paryžiečiai buvo lyg užmiršę gegužės mėnesio neramumus. Atoslūgio nuotaikoms kelti žymiai prisidėjo Sekminių dienomis atidarytos benzino stotys Paryžiuje. Tačiau krašte vis dar buvo sutrikęs paštas, traukinių, lėktuvų ar autobusų susisiekimas, telefonų ryčiai. Televizijos siųstuvai neveikė, gi radio stotys tenkinosi plokštelių muzika ir žinių perdavimu.

Laukiama, kad ryt, antradienį, darbas prasidės visoje eilėje įmonių ar įstaigų.

Maskva ir de Gaulle

MASKVA. — Sovietų spauda, aprašydama Prancūzijos įvykius, ligšiol vengė pulti prezidentą de Gaullę. Maskvos susižavėjimas ligšioline de Gaullio užsienio politika sovietų propagandai kėlė nemažus, jautraus pobūdžio sunkumus. Tik gegužės 31 d. "Tass" agentūra pasitenkino pakartodama komunistų organo Paryžiuje, "L'Humanite' žodžius apie tai, kad "Darbininkai daugumoje nepasitiki de Gauuliu". Tai, bent ligšiol aštriausia generolo kritika, paskelbta sovietų visuomenei.

Tikisi kairiųjų vyriausybės

Maskvos didžiausias troškimas: Paryžiuje sulaukti kairiojo sparno vyriausybės, tačiau de Gaulliui toliau liekant prezidento pareigose. Šiuo metu politiniai stebėtojai mano, kad Maskva, turėdama naudos iš santykių su de Gaullio Prancūzija, ir toliau vengs tuos santykius aštrinti. Suartėjimas su Paryžium Maskvos laikomas Amerikos prestižo pažeidimu. Jei tačiau de Gaulle žymiai aštrintų politinę kovą su krašto komunistais, tai —Maskvos laikysenai teiktų dar didesnių sunkumų..

KALENDORIUS

Birželio 3 d.: šv. Lipardas, šv. Klotilda, Tautkantas, Develta.

Birželio 4 d.: šv. Kornelijus, šv. Vincenta, Biržis, Vendrė.

ORAS

Oro biuras praneša: Chicagoje ir apylinkėse šiandien saulėta, šilta, temp. sieks apie 80 l. F., ryt — dalinai debesuota, šilčiau.

Saulė teka: 5:17, leidžias: 8:20

Čekoslovakijos kom. partijos vadas A. Dubček — iš partijos valo senuosius Stalino režimo ramsčius

Sovietų šarvuočiai Slovakijon

PRAHA. — Artėjant kariniams pratimams Čekoslovakijoje ir Lenkijoje, sovietų daliniai gegužės 31 d. peržengė Slovakijos sieną. Sovietų dalinių žygiavimas parodytas Čekoslovakų televizijoje.

Nuostabos balsai Prahos spaudoje

Ryšium su sovietų dalinių įžygiavimu, du Prahos dienraščiai pareiškė esą nustebę. Tiesa, čekoslovakai prieš savaitę buvo sutikę su karinių pratimų vykdymu, tačiau tas įžygiavimas esąs per staigus, be to, manoma, kad nebuvę tariamasi su krašto kariniais vadais.

Čekoslovakijos krašto apsaugos ministeris pulk. gen. Dzur buvo pranešęs, kad pratimuose dalyvausią po kelis tūkstančius karių iš šių kraštų: Sovietų S-gos, Lenkijos, Vengrijos, be to, ir Čekoslovakijos daliniai. Dėl pablogėjusių Prahos — R. Beriyno santykių pratimuose nedalyvauja rytų vokiečių daliniai.

Bonna ir de Gaullio pasitarimai Vokietijoje

BONNA. — Vyriausybės nuomonės reiškėjas G. Diehl patvirtino žinią apie tai, kad gen. de Gaulle gegužės 29 d. buvo atskridęs į Baden-Badeną Vak. Vokietijoje, trumpai tarėsi aerodrome ir išskrido į Prancūziją. Du prancūzų karių pulkai Vokietijoje buvo aliarmo padėty ir turėję būti pasirengę žygiuoti į Prancūziją.

Mirė Helen Keller

WESTPORT, Conn. — Birželio 1 d. čia mirė, sulaukusi 87 m. amžiaus Helen Keller. Ji, būdama akla ir kurčia nuo 19 m. amž., buvo laikoma viena žymiųjų pasaulio moterų. Keller yra parašiusi eilę knygų, pvz. "The Story of My Life" (1902), "My Religion" ir kt.

"Scorpion" povandeninis laivas, dingęs prieš 8 dienas, ligšiol nesurastas.

SUGLAUSTAI

Kautynės Saigone

SAIGONAS. — Jau trys dienos Saigone vyksta atkaklios kovos su besiveržiančiais komunistų Vietkongo partizanais. Kai kuriose srityse priešas yra atsidūręs vos trys mylios atstu nuo prezidento rūmų. Pačios atkakliausios kautynės vyksta Cholon miesto daly. Priešas miestą apšaudė raketomis. Siekiant miestą išvalyti nuo priešo, JAV ir P. Vietnamo daliniai buvo priversti suspręgdinti visą eilę Saigono pastatų: JAV karinės vadovybės žiniomis, Saigone daugiausia nukentėjo civilinia gyventojai. Žuvo šeši P. Vietnamo vadai.

Kovos vyko ir Mekongo delto srity ir šiaurinėse Vietnamo srityse.

Iširo Italijos koalicija

ROMA. — Italijos socialistų partija šeštadienį pasitraukė iš ligšiolinės sutelktinės su krikščionimis demokratais vyriausybės. Dabar Italijos krikščionims belieka sudaryti laikinąją, mažumos vyriausybę, galimas dalykas, drauge su smulkiąja respublikonų partija. A. Moro, ligšiolinio min. pirm. naujas valdymo tarpsnis laikomas neįmanomu.

Socialistai iš vyriausybės pasitraukia trečiadienį, parlamento susirinkimo dieną. Jie kaltino Moro partiją — krikščionis demokratus, nepajėgus imtis socialinių, ūkio reformų, be to, socialistai nusivylę nuostoliais per buvusius rinkimus. Socialistų vadų nuomone, Italijos laukia ilgas politinio nepastovumo tarpsnis.

Studentai demonstravo Italijoje

Reikšdami pritarimą prancūzų studentams, Italijos studentai šeštadienį demonstravo Romoje, Turine, Neapoly ir Florencijoje. Įvyko susidūrimai su policija — ji buvo apmėtyta akmenimis.

Maskva kaltina Pekiną

MASKVA. — "Komunist" žurnalas vakar smarkiai puolė Raud. Kiniją. Straipsny skelbiama, kad Pekinas siekiąs prailginti karą Vietname ir siekiąs sulaukti JAV ir Sovietų Sąjungos karo.

—o—

Naujų širdžių trys savininkai mirė —birž. 1 d. — po vieną New Yorke(kur —įvykdyta 20-ji širdies perkėlimo operacija), Montrealy ir Richmond, Virginijos valst.

Rumunijos prezidentas ir partijos vadas N. Ceausescu, Jugoslavijoje viešėjęs penkias dienas, Brioni saloje Adrijoje tarėsi su prezidentu Tito. Birželio 1 d. jis grįžo —į Bukarestą.

JAV karys smarkių puolimų metu P. Vietname

PAŠVENTINTAS ARKIV. J. MATULAIČIUI PAMINKLAS

Gegužės 19 d. prie Nekaltai Prad. Švč. Mergelės kongregacijos sodybos įvyko didelės iškilmės, pašventintas kongregacijos steigėjo Dievo tarno arkivyskupo Jurgio Matulaičio paminklas — senelių poilsio Matulaičio namas, kurio statyba ir įrengimas atsėjęs arti pusantro milijono dolerių. Tai antros tokios didelės iškilmės seserų kongregacijos gyvenime Amerikoje. Pirmosios iškilmės buvo 1955 m., šventinant vienuolyno koplyčią ir dabar, šventinant Matulaičio namą. Tik anais metais po įvykusio didelio potvynio mažai kas iš rėmėjų galėjo dalyvauti iškilmėse. Šiuo kart iš ryto oras buvo ūkanotas ir lyg norėjo lyti, bet vėliau dangus išsiblaivė ir saulutė nusišypsojo. Nors šventinimo iškilmės vyko tik antrą valandą, bet svečiai pradėjo rinktis jau nuo pat ryto. 11:30 val. vienuolyno koplyčioje vyskupas V. Brizgys atlaikė pamaldas ir pamokslą pasakė.

2 val. didoka aikštė prie Matulaičio namo buvo pilnutėlė prisirinkusių svečių. Namų fronte pasirodė J. E. Norwich diecezijos vysk. Vincentas Hines, lydimas vysk. V. Brizgio, prelatų J. Balkūno, Pr. Juro, V. Balčiūno, K. Vasio, Putnamo klebono P. Auclair'o, kongregacijos kapeliono kun. prof. Stasio Ylos, Matulaičio namų kapeliono kun. V. Zakaro ir daugelio kitų kunigų. Vysk. V. Hines, atlikęs namo šventinimo apeigas, nuvyko pašventinti koplyčios, o keturi prelatai J. Balkūnas, V. Balčiūnas, Pr. Juras ir P. Auclair atliko Matulaičio namo vidaus šventinimą.

Po pašventinimo visi susirinko namų priekyje, ir vyko pasveikinimai. Pirmiausia visus da lyvius pasveikino kongregacijos ir savo vardu Matulaičio namo kapelionas kun. V. Zakaras. Jis vadovavo visai sveikinimų programai.

Kalbėjo vyskupai V. Hines ir V. Brizgys, prel. P. Auclair, kongregacijos rėmėjų gildos pirm. prel. Pr. Juras, Chicagos rėmėjų skyriaus vardu M. Remienė, prel. J. Balkūnas ir pabaigoje, motinėlė M. Aloyza, dėkodama rėmėjams ir džiaugdamasi, kad prieš devynerius metus kilusi svajonė jau realizuota. Po vyskupų kalbų perskaityta gubernatoriaus sveikinimo telegrama.

Kodėl Matulaičio namas

Iš visų kalbėtojų tenka išskirti prel. J. Balkūno kalbą. Pirmiausia jis pastebėjo, kad lietuviai yra neblogesni katalikai už airius. Toliau jis anglų kalba paaiškino, kodėl pastatytieji poilsio namai pavadinti Matulaičio namu. XIX a. Rusijos caro valdžia visomis priemonėmis stengėsi sunaikinti katalikų tikėjimą Lietuvoje: uždarė visus vienuolynus, daug bažnyčių, kunigus laikė namų areštė, spausdinti lietuviškos maldaknygės buvo griežtai uždraustos. Ir štai 1911 m. iš paskutinio marijonų vienuolio tėvo Senkaus priima amžinuosius vienuolio apžadus Petrapilio dvasinės akademijos profesorius, kurio laukė akademijos rektoriaus ir kartu vyskupo sostas, kun. dr. Jurgis Matulaitis, trokšdamas atgaivinti Lietuvoje vienuolynus ir jų pagalba religinį gyvenimą. Tai buvo Dievo Apvaizdos siųstas žmogus. 1918 m. jis įsteigė Nekaltai Prad. Švč. Mergelės kongregaciją, kuriai šiemet sukanka 50 metų. Kongregacijos tikslas buvo rūpintis vargšais ir spauda. Dėl to kongregacijos steigėjui ir religinio gyvenimo atgaivintojui Lietuvoje, Lietuvos Bažnytinės provincijos steigėjui ir pastatytas šis paminklas, kuriame ras sau prieglaudą vargšai ir ligonys.

Truputis istorijos

1959 m. gegužės mėn. Putname įvykęs rėmėjų seimas iškėlė reikalą pastatyti senelių poilsio namus, nes esantieji Thompsone Villa Maria yra ir perankštūs ir nepatogūs. Rėmėjai pasižadėjo paremti statybą. 1961 m. balandžio mėn. gautas leidimas iš vysk. V. Hines statyti namus. 1963 m. surasta tinkama vieta netoli vienuolyno (1 mylios atstumo), tą vietą nupirko worcesteriškė Magdalena Giraitienė, didelė seselių rėmėja. Pradedama klabinti Connecticuto valstijos gubernatoriaus įstaiga gauti pašalpą namų statybai. 1965 m. gauta $200,000 pašalpa, tų pačių metų balandžio 25 d. įvyko žemės prakasimas. 1966 m. pradedama statyba, namai jau matomai kilo. 1967 m. gegužės 21 d. rėmėjų valdybos pirm. prel. Pr. Juras pašventino kertinį namų akmenį. 1967 - 68 m. vyko sparti statyba ir vidaus įrengimo darbai baigti paskutinę naktį prieš pašventinimo iškilmes.

Matulaičio namas iš šešių dalių: trijų aukštų centrinis pastatas, iš dešinės ir kairės po dviaukštį pastatą ir už jų trys vieno aukšto sparnai. Centrinio pastato pirmas aukštas skirtas administracijai, antras — virtuvei ir valgomiesiems, trečias — seselių kambariams. Kairiojo dviaukščio pirmame aukšte rekreacijai ir pramogoms erdvi salė ir personalui kambariai, antrasis aukštas ir užpakaliniai trys sparnai gyventojams. Dešiniojo dviaukščio pirmame aukšte kapelionija ir kitų kunigų kambariai, o antrame aukšte moderni, bet ir jauki, pritaikyta atnaujintos liturgijos reikalavimams, koplyčia, dail. V. Jonyno suprojektuota.

Gyventojams yra skirti keturi sparnai, po 30 kiekviename sparne: vienas ligoniams, trys sveikiems. Tuo tarpu įrengti du sparnai sveikiems ir vienas ligoniams. Sparnų koridoriai dekoruoti skirtingomis spalvomis, o gyventojų kambariai dviejų spalvų deriniu. Gyventojams tik išimtinais atsitikimais teks naudotis keltu, nes valgomasis, koplyčia yra tame pačiame aukšte, o išėjimas į lauką taip pat yra tiesioginis į lauką. Namai turi terapijos kambarius, kabinetą gydytojams, užsiėmimų kambarius. Kiekviename sparne yra slaugių stotis, kurioje budės dirbančios slaugės. Centrinė slaugių stotis sparnų susijungimo centre. Gyventojai savo kambariuose galės klausyti muzikos, pamaldų koplyčioje ir kiekvienu metu susisiekti su slaugėmis. Kambariai yra po vieną ir po du gyventoju.

Apie namus numatoma pasodinti medžių, krūmelių, užželdinti pievutę, įrengti gėlynus, kad gražiam orui esant, gyventojai galėtų maloniai laiką praleisti lauke.

Matulaičio namo viršininkė sesuo M. Felicija jau rengiasi pirmiausia perkelti gyventojus iš Villa Maria, Thompsone, o paskui priimti ir naujus gyventojus.

Matulaičio namas yra pareikalavęs daug darbo, vargo ir aukų, bet viso to negaila, nes tai yra visų lietuvių pasididžiavimas.

Pr.

SIUNTINIAI Į LIETUVĄ
COSMOS EXPRESS
MARQUETTE GIFT PARCEL SERV
2608 69th St. Tel. WA 5-2787
2501 69th St. Tel. WA 5-2737
3333 So. Halsted St. Tel. 254-3320
Lietuvių bendrovė turinti teisę siuntinius siųsti savo vardu iš Chicagos tiesiai į Lietuvą.
Didelis pasirinkimas įvairių medžiagų, ital. lietpalčių ir kitų prekių.
Priimami užsakymai automobilių, šaldytuvų, televizijų ir t. t.
E. ir V. Žukauskai

Momentas iš nerašyto, bet dažnai matomo vaizdelio "Loterija". Dalyviai — iš k. į d.: Algis Danta, Diana Swoyer, Snieguolė Jurskytė ir pilna salė svečių. Vieta — Bendruomenės Balso radio valandėlės pobūvis —Philadelphijoje. Nuotr. K. Čikoto

LATVIŲ IŠKILMĖS IR PARODA

Centrinėje Chicagos vidurmiesčio gatvėje — State St. — plevėsuojant Latvijos, Lietuvos ir Estijos vėliavoms, pirmadienio vakarą Sheraton viešbuty atidaryta kultūrinių Latvijos dienų savaitė Chicagoje.

JAV laivyno orkestras iškilmes pradėjo JAV ir Latvijos himnu. Sekė susikaupimo malda. Perskaityta Illinois atstovų rūmų rezoliucija, perteikianti sveikinimus latviams, švenčiantiems 50 m. sukaktį nuo Latvijos nepriklausomybės atkūrimo.

Latvijos ambasadorius Washingtone dr. Arnolds Spekke savo kalboje priminė, kad gyvename neramius laikus. Jau antroji generacija gyvena šaltojo karo ir ginklavimosi laikotarpį. Suruoštoji kultūrinė ir Latvijos Golgotos paroda daugiau pasako, negu daugybė žodžių.

Chicagos merą atstovaujantis pulk. J. Riley, sveikindamas iškilmių rengėjus, pagyrė, kad jie stengiasi atkreipti dėmesį ne tik į Latviją, bet ir į kitas Baltijos valstybes. Nebus laisvės pasaulyje, kol bus kur nors pavergtų kraštų. Amerikiečiai neturi užmiršti, kad tie, kurie atėmė laisvę Baltijos kraštams, siekia atimti laisvę ir Amerikai.

Trys nariai komitetų, vadovaujančių 150 metų Illinois sukakties minėjimui, sveikino latvius, džiaugėsi jų laisvės siekimais ir pažymėjo, kad tai jau 2701-mas Illinois sukakties minėjimas.

Latvių s-gos pirm. V. Landmanis dėkojo iškilmių rengėjams ir džiaugėsi, kad Chicagos meras užjaučia pavergtuosius ir remia jų siekimus. Išvien dirbkime, siekdami laisvės visoms tautoms pasaulyje. Latvių dienų rengimo komiteto pirm. V. Viksnins dėkojo visiems, vienin gai dirbusiems.

Pažymėtina, kad visų kalbos buvo nuoširdžios ir trumpos. Visa programa teužėmė tik apie 45 minutes, įskaitant ir šaunų JAV laivyno dūdų orkestro koncertą.

Sheraton viešbučio (505 N. Michigan Ave.) 9-me aukšte įruošta speciali paroda, kuri atdara iki birž.1d. imtinai nuo 11 v. ryto iki 9 v. v.

Reikia stebėtis, kaip viskas skoningai sutvarkyta. Eksponatai neperkrauta, o įvairiausios šakos atvaizduotos. Čia dailieji Latvijos gamtos ir architektūrinių paminklų vaizdai, apibūdinimas Latvijos folkloro, jos kultūrinių, ūkinių laimėjimų, litera tūrinių atsiekimų. Čia rašytojų atvaizdai, dailiu raštu sudarytos jų kūrinių ištraukos, biografijų duomenys, knygos. Speciali Latvijos pašto ženklų paroda. Esama net spalvotų paveikslų, įruoštų stikle, už kurio įtaisytos šviesos juos daro ryškius lyg vitražus. Išstatyta latvių tautinių audinių, metalo ir medžio dirbinių, porcelano grožybių, net ir latvaitės, apsirengusios tautiniais drabužiais, manekenas. Viena dalis skirta latvių teatro šimtmečiui paminėti: opera, drama, baletas paveiksluose, net ir scenos miniatūra

Meno paroda ne tiek gausi eksponatais, bet čia yra ryškių tapybos, skulptūros, grafikos ir kitų kūrinių. Daugeliui bus įdomus kaišytiniame kilime išaustas peisažas. —Parodoje esama paveikslų garsių dailininkų prof. Annus, Liberts, Vidbergs, Kuga (teatro dekoratorius). Kalmite, Tidemanis, Tone, Nulitis (vienas pirmųjų latvių modernistų) ir kt.

Ypač neužmirštamą įspūdį palieka Latvijos martirologijos paroda: ilgos eilės komunistų sadistiškai nužudytų latvių patriotų. Lavonai rodo barbariško kankinimo žymes. Šalia šiurpiai sužabotų nužudytųjų iškabinti paveikslai, rodą, kaip jie atrodė gyvi. Apačioje parašas per visą erdvią salę "Šviesiuoju Lenino keliu..."

Paroda uždaroma ateinančio sekmadienio vakare. Labai patartina ją aplankyti.

J. Pr.

—o—

SIŪLĖ TARTIS VATIKANE

JAV prezidentūros oficialusis kalbėtojas George Christian, spaudos konferencijoje pareiškė, kad JAV-ių prez. Johnson buvo sutikęs priimti popiežiaus Pauliaus VI-jo pasiūlymą preliminarines taikos derybas tarp JAV-ių ir Šiaurės Vietnamo pradėti neutralioje Vatikano teritorijoje, tik su tuo nesutiko komunistinis Hanojaus režimas.

Kuriam galui mokėti daugiau?
PIRKDAMI NAUJUS AR VARTOTUS AUTOMOBILIUS SUTAUPYSITE NUO $500 IKI $1.000

PLYMOUTH * VALIANT
BALZEKAS MOTOR SALES, INC.
4030 Archer. VI 7-1515
"U WILL LIKE US"
CHRYSLER * IMPERIAL

Mes mokame 5 1/4% ant visų taupymo certifikatų per annum
MINIMUM SUMA $5.000.00
MIDLAND SAVINGS
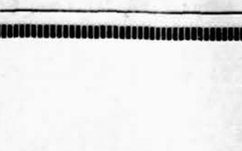
4040 Archer Ave.
Chicago, Ill. 60632
Telephone CL 4-4470
August Saldukas
Chairman of the Board

SIUNTINIAI Į LIETUVĄ
ir kitus kraštus.
P. NEDZINSKAS, 4065 Archer Ave.
Chicago, Ill. 60632. Tel. YA 7-5980

TELEVIZIJAS
paprastas ir spalvotas nebrangiai taisau. Už patarnavimą vietoj $3, už dirbtuvės darbą $10.00 ir dalys. Pasiteiraukite apie naujas.
J. MIGLINAS
2549 W. 69 St., II auk., PR 6-1063

VALOME KILIMUS IR BALDUS
Plauname ir vaškuojame visų rūšių grindis
J. BUBNYS — Tel. RE 7-5168

LEO'S SINCLAIR SERVICE
LEONAS FRANCKUS
Stabdžiai, Sankabos, Transmisijos. Tune-up ir Motorų Remontas
5759 So. Western Ave.
Kampas 58th Street
Telefonas — PRospect 8-9533

DR. ANNA BALIUNAS
AKIŲ, AUSŲ, NOSIES IR GERKLĖS LIGOS
PRITAIKO AKINIUS
2858 West 63rd Street
Val.: kasdien 10—12 val. ir 7—9 v. vak. Šeštadieniais 10—1 val. Trečiadienį uždaryta Ligoniai priimami susitarus.
Ofiso telefonas: PR 8-3229
Rez. telef. WAlbrook 5-5076.

Rezid. Tel. 239-4683
DR. K. G. BALUKAS
AKUŠERIJA IR MOTERŲ LIGOS, GINEKOLOGINĖ CHIRURGIJA
6449 S. Pulaski Road (Crawford Medical Building) Tel. LU 5-6446
Priima ligonius pagal susitarimą, jei neatsiliepia, skambinti HU 8-3222
Ofisas 3148 West 63rd Street
Tel.: PRospect 8-1717
Rez. 3241 West 66th Place
Tel.: REpublic 7-7868
DR. S. BIEŽIS
CHIRURGAS
Valandos: Kasdien nuo 1 iki 3; trečiadieniais uždaryta. Antradieniais ir penktadieniais vak. nuo 7 iki 8 val.

DR VL. BLAŽYS
PLAUČIŲ IR VIDAUS LIGOS
2801 West 63rd Street
Kampas 63-čios ir California
Val.: kasdien nuo 6-8 val. vak. Šeštad. 2—4 val.
Trečiad. ir kitu laiku pagal susitar.
Ofiso telef. 476-4042
Rezid. tel. WAlbrook 5-3048

DR. C. K. BOBELIS
Inkstų ir šlapumo takų chirurgija
Tel. 695-0533 — Elgin
425 No. Liberty Street
Route 25, Elgin, Illinois

Tel. ofiso HE 4-5849, rez. 388-2233
DR. PETER T. BRAZIS
GYDYTOJAS IR CHIRURGAS
2434 West 71st Street
Val.: pirm., ketv. 1-4, vakar. 7-9 antr., penktad. 1—5 treč ir šešt. tik susitarus.

Ofiso — HE 4-5758.
DR. M. BUDRYS
ALERGIJA
2751 West 51st Street
Valandos: antradieniais, penktadieniais 2-9 v., šeštadieniais 10-1 p.p. Ligoniai priimami pagal susitarimą

DRAUGAS
THE LITHUANIAN WORLD-WIDE DAILY
4545 WEST 63rd ST., CHICAGO, ILL. 60629. Tel. LUdlow 5-9500
Second class Postage paid at Chicago, Illinois Published daily except Sundays, days after Christmas and Easter, by the Lithuanian Catholic Press Society
Subscription rates: $16.00 per yr in Chicago, Cicero & foreign $14.00 per year outside of Chicago and in Canada

Prenumerata:	Metams	½ metų	3 mėn	1 mėn
Chicagoj, Ciceroj ir užsienyje	$16.00	$8.50	$4.50	$1.75
JAV ir Kanadoj	$14.00	$7.50	$4.00	$1.50

• Redakcija straipsnius tai so savo nuožiūra. Nesunaudotų straipsnių nesaugo, jų negrąžina tik iš anksto susitarus. Redakcija už skelbimų turinį neatsako. Skelbimų kainos prisiunčiamos gavus prašymus.

• Redakcija dirba kasdien 8:30 — 4:30 išskiriant šeštadienius 8:30 — 12:00.

• Administracija dirba kasdien 8:30 — 5:00, šeštadieniais — 8:30 — 12:00.

Dr. Ant. Rudoko kabinetą perėmė optometristas
DR. EDMUND E. CIARA
2709 W. 51st Street
Tel. — GR 6-2400
Val. pagal susitarimą: Pirm., antr., ketv. 2—5, 7—9 val. Penkt. 2—5 ir Šeštad. 10—2 val.

Ofs. 735-4477. Rez. PR 8-6960
DR. E. DECKYS
GYDYTOJA IR CHIRURGE
SPECIALYBĖ — NERVŲ IR EMOCINĖS LIGOS
CRAWFORD MEDICAL BLDG.
6449 So. Pulaski Road
Valandos pagal susitarimą

Rez. Tel. GI 8-0873
DR. W. M. EISIN-EISINAS
Akušerija ir moterų ligos
6132 So. Kedzie Ave., WA 5-2670
Valandos pagal susitarimą. Jei neatsiliepia, skambinti: MI 3-0001

Ofiso HE 4-1414. Rez. RE 7-6867
DR. B. GAIŽIŪNAS
GYDYTOJAS IR CHIRURGAS
Specialybė akušerija ir moterų ligos
2454 West 71st Street
(71-os ir Campbell Ave. kampas)
Val. kasdien 1—3 ir 6—8 val. vak. Šeštad. 12—3 val. popiet.
Trečiadieniais uždaryta

Ofiso tel. PR 8-2220
Namų — rez. PRospect 8-9081
DR. JANINA JAKŠEVIČIUS
J O K Š A
GYDYTOJA IR CHIRURGĖ
VAIKŲ LIGOS
2656 West 63rd Street
Pirmad., antrad. ketvirt. ir penkt. nuo 12 iki 3 v. ir nuo 5 iki 8 v. v. Šeštad. nuo 1 iki 4 val.

Ofs. PR 6-6022 Rez. PR 8-6960
DR. E. JATULIS
GYDYTOJAS IR CHIRURGAS
Bendra praktika
2315 W. 71st Street
Ofiso val. kasdien nuo 6 iki 9 v. v.: šešt. nuo 9 iki 12 val.: arba susitarus.

Ofs. PO 7-6000 Rez. GA 3-7278
DR. A. JENKINS
GYDYTOJAS IR CHIRURGAS
3844 West 63rd Street
Val.: kasdien nuo 1—4 p. p. ir 6 iki 8 val. Trečiad. ir šeštad. uždaryta.

Ofiso ir buto tel. OLympic 2-1381
DR. F. V. KAUNAS
GYDYTOJAS IR CHIRURGAS
1407 So. 49th Court, Cicero
Val. kasdien 10-12 ir 4-7. Trečiad. ir šeštad. tik susitarus.

Tel. — REliance 5-1811
DR. WALTER J. KIRSTUK
GYDYTOJAS IR CHIRURGAS
(Lietuvis gydytojas)
3925 West 59th Street
Val.: pirmad., antrad., ketvirtad. ir penktad. nuo 12-4 val. p. p., 6-8 val vak. Šeštad. 12-3 val. p.p., trečiad. uždaryta.

Tel. ofiso ir buto OLympic 2-4159
DR. P. KISIELIUS
GYDYTOJAS IR CHIRURGAS
4938 W. 15th Street, Cicero
Kasdien 1—2 val. ir 6—8 val. vak., išskyrus trečiadienius.
Šeštadieniais 12 iki 4 popiet.

DR. IRENA KURAS
GYDYTOJAS IR CHIRURGAS
KŪDIKIŲ IR VAIKŲ LIGŲ SPECIALISTĖ
MEDICAL BUILDING
7156 South Western Avenue
Pirmad., antrad., ketvirt. ir penkt. nuo 11 val. iki 1 val. p. p. ir nuo 6 — 8 val. vakare. Trečiad. nuo 11 val. ryto iki 1 val. p. p., šeštad. 11 val. ryto iki 3 val. p. p.
Ofiso telef. RE 7-1166
Rez. tel. 239-2910

DR. MARIJA LINAS
AKUŠERIJA IR MOTERŲ LIGOS
2817 West 71st Street
Telefonas HEmlock 6-3545
(Ofiso ir rezidencijos)
Valandos pagal susitarimą

Ofiso tel. PR 8-7773; Rez. PR 6-4732
DR. A. MACIUNAS
CHIRURGAS
2858 West 63rd Street
Valandos: pirmad., ketv., 5—8 val., antrad. ir penkt. 1—4 val.
Priimėnėja tik susitarus

Ofiso HE 4-1818 Rez. PR 6-9801
DR. J. MEŠKAUSKAS
GYDYTOJAS IR CHIRURGAS
Specialybė vidaus ligos
2454 West 71st Street
(71-os ir Campbell Ave. kampas)
Val. kasdien 9—11 ryto ir 4—6 v. v. Šeštad. 9 v. r. — 1 v. p. p.

ASSOCIATE OPTOMETRISTS
Lietuviškai kalba
DR. FRANK PLECKAS, OPT.
3424 W. 63rd St., GR 6-7044
Tikrina akis. Pritaiko akinius ir "contact lenses".
Valandos pagal susitarimą.
Uždaryta trečiadieniais.

DR. A. PUSTELNIKAS
GYDYTOJAS IR CHIRURGAS
SPEC. VIDAUS LIGOS
Tel. Ofiso PR 6-7800; Namų 925-7697
5159 So. Damen Avenue
Valandos: 2—9 val. p. p.
Išskyrus trečiad.ieni

Tel. 423-2660
DR. E. RINGUS
RENTGENOLOGAS
9760 So. Kedzie Avenue
Val., pirmad., antrad., ketvirtad. ir penktad. 8 v. r. iki 9 v. v. Treč. ir šešt. 8 v. r. iki 3 v. popiet.

DR. ZIGMAS RUDAITIS
SPEC. ORTHOPEDIJOS LIGOS
2745 West 69th Street
Prieš Šv. Kryžiaus ligoninę
VAL.: pirmad., antrd., ketv., penkt. nuo 9 iki 11 v. ryto ir nuo 6-8 v. v. Šeštad. nuo 2-4. Trečiadieniais ir kitu laiku susitarus telefonu:
Telef. REpublic 7-2290

DR. LEONAS SEIBUTIS
INKSTŲ, PŪSLĖS IR PROSTATO CHIRURGIJA
Ofisas 2454 W. 71st Street
Val. antrad. nuo 2—5 popiet ketvirtad. nuo 6—8 vak.
Ofiso telef. 776-2880
Rezid. telef. PR 9-6730

DR. ALDONA ŠIMKUS
AKIŲ LIGOS IR CHIRURGIJA
PRITAIKO AKINIUS
15542 So. Cicero, Oak Forest, Ill.
Kabineto tel. 687-2020
Namų tel. 839-1071
Vizitai pagal susitarimą

DR. J. J. SIMONAITIS
GYDYTOJAS IR CHIRURGAS
Adresas: 4255 W. 63rd Street
Ofiso tel. REliance 5-4410
Rez. tel. GRovehill 6-0617
Valandos: pirm. ir ketv. nuo 12 val. iki 2 val. p.p. ir nuo 7 iki 8 v. vak.; antr. ir penkt. nuo 12 iki 2 val. p.p. ir vakarais pagal susitarimą.

DR. P. STRIMAITIS
GYDYTOJAS IR CHIRURGAS
Bendra praktika ir chirurgija
Ofisas 2750 W. 71st Street
Telefonas 925-8296
Valandos: 2-8 v. v., penktad. 10-12 v. r., 2-8 v. vak. Šeštad. 1-4 v. vakaro. Sekmad. ir trečiad. uždaryta.
Rezid. tel. WA 5-3099

DR. VYT. TAURAS
GYDYTOJAS IR CHIRURGAS
BENDRA PRAKTIKA IR MOTERŲ LIGOS
Ofisas ir rez. 2652 W. 59th St.
Tel. PRospect 8-1223
Ofiso val.: Pirm., antr., Treč. ir penkt. nuo 2 iki 4 val. ir nuo 6 iki 8 v. v. Šeštad 2—4 val. popiet ir kitu laiku pagal susitarimą.

Of. tel. HE 4-2123, Namų GI 8-6196
DR. V. TUMASONIS
CHIRURGAS
2454 West 71st Street
Priimėnėja ligonius tik susitarus
Val.: 2—4 p. p. ir 6—8 v. vak.
Trečiad. ir šeštad. uždaryta

Telefonas — GRovehill 6-2828
DR. A. VALIS-LABOKAS
GYDYTOJAS IR CHIRURGAS
SPECIALYBĖ AKUŠERIJA IR MOTERŲ LIGOS
2524 West 69th Street
Valandos: 1 iki 4 ir 6 iki 8 v. vak.
Šeštadieniais 1 iki 4 val.
Trečiadieniais uždaryta.

Tel. PRospect 6-0460
DR. ONA VAŠKEVIČIUS
(VASKAS)
GYDYTOJAS IR CHIRURGAS
6648 So. Albany Ave.
Val., pirm., antrad., ketv. 6—8 v. vak.: penkt. ir šeštad. 2—4 popiet.
Kitu laiku pagal susitarimą.

Tel. ofiso PR 6-6446, rez. HE 4-8150
DR. F. C. WINSKUNAS
GYDYTOJA IR CHIRURGĖ
3107 West 71st Street
Val.: 2 iki 4 v. p. p. ir 7 iki 8 v. v.
Treč. ir šeštad. pagal susitarimą.

Ofiso tel. 767-2141. Namų 636-4850
DR. PETRAS ZLIOBA
GYDYTOJAS IR CHIRURGAS
6449 So. Pulaski Road
Val. pirmad., antrad., penktad. 1—6 ir 6—8 v. v. ketvirt. 1—8 v. vak. šeštadieniais 10—3 val. p. p.

Didžiosios šiandieninės

PRANCŪZIJOS PROBLEMOS

Buvo daroma rimtų užuominų, kad prez. de Gaulle, matydamas dešimttūkstantines komunistų vadovaujamas minias, šaukiančias bei reikalaujančias jį atsistatydinti, paklus sukurstytų minių norams. Bet prez. de Gaulle kurstytojus apvylė, o rimtąją ir patriotiškąją visuomenę pradžiugino. Savo trumpa kalba, pasakyta per radiją gegužės 30 d. jis pareiškė pasiliekąs savo poste ir imsiąsis visų galimų priemonių krašto tvarkai atstatyti. Jis visai teisingai ir įtikinančiai apkaltino komunistus, siekiančius sugriauti demokratinę santvarką ir ją pakeisti žiauria totalitarine komunizmo diktatūra. Jis paleido parlamentą ir paskelbė naujus rinkimus, kurie turės įvykti šį mėnesį. Ministerių kabinetui, kurio priešakyje stovi jo artimas bendradarbis Georges Pompidou, įsakė paruošti tinkamą planą ekonominėm, socialinėms ir švietimo reformoms pravesti. Šį de Gaulle žygį tenka laikyti rimtu ir šioje krašto vidaus situacijoje vieninteliu gelbėti Prancūzijos demokratinei respublikai. Reikia manyti, kad ir užsienio politiką pasuks draugingu Amerikai ir kitoms demokratijoms keliu.

Daug kas norėtų sulaukti tikresnio atsakymo, kodėl sukilo Prancūzijos universitetų studentai, sugundę streikuoti ir darbininkų organizacijas, kas viso krašto gyvenimą suparalyžavo ir privedė beveik prie visiškos anarchijos, grasinusios revoliucija, iššaukusios reikalą parlamente balsuoti už pasitikėjimą ar nepasitikėjimą vyriausybei. Dar laimė, kad bent nedidele balsų dauguma (vienuolika balsų) premjero Georges Pompidou ministerių kabinetas laimėjo pasitikėjimą. Kitaip vyriausybė būtų sugriuvusi ir vidaus politikos krizė dar labiau būtų pagilinta.

*

Ligšiol atrodė, kad Prancūzijai nieko netrūko. Krašto viduje buvo tvarka. Gera tvarka. Pinigų valiuta — frankas stipriai laikėsi. Išauginti stiprūs aukso rezervai. Ateitis, kurią planavo Prancūzijai prezidentas de Gaulle, atrodė gana šviesi. Jis siekė ją iškelti į pirmaujančią ir vadovaujančią valstybę visoj Europoj, o gal ir visame pasaulyje. Tuo tikslu jis daug važinėjo į užsienį — į Aziją, Lotynų Ameriką, Kanadą ir kitur. Jis planavo ir svajojo apjungti Europą nuo Atlanto iki Uralo.

Prezidentas de Gaulle sistemingai dirbo pakenkti Jungtinių Valstybių prestižui ir pastoti kelią jų įtakai Europoje ir kituose kontinentuose. Atrodė, kad šitokia de Gaulle politika ir šitoks jo siekimas paimti į savo rankas visos Europos vadovavimą Prancūzijos žmonėms turėjo patikti. To laukė ir tikėjosi pats de Gaulle ir jo politikos draugai, bend radarbiai ir rėmėjai. Tačiau studentija, matyt, ko kito laukė iš de Gaulle ir jo vyriausybės. Jie pradėjo demonstruoti ir riaušes kelti. Jie iškėlė Sorbono universiteto aikštėse juodąją anarchizmo ir raudonąją komunizmo vėliavą.

*

Prezidentas de Gaulle, vadovaudamas Prancūzijai visą dešimtmetį, visas savo jėgas buvo sukoncentravęs kiek galima aukščiau iškelti savo asmenį, siekti Prancūzijai ir sau garbės, vadovaujančio vaidmens, pakenkti Jungtinėms Amerikos Valstybėms jų pastangose padėti visoms pasaulio valstybėms bei tautoms atsikurti laisvomis ir nepriklausomomis, stiprinti jų saugumą ir ekonominį gyvenimą.

Kaip paskutinieji įvykiai įrodė, prancūzai šių de Gaulle pastangų neįvertino. Kodėl?

De Gaulle, siekdamas sunkiai pasiekiamų tikslų užsienyje, ne viską įvykdė pas save namuose. Šiaip ar taip kalbėsime, Prancūzijos ekonominė buitis pasiliko pusėtinai silpna. Gyventojai tai jautė. Jie gal buvo patenkinti pastovia tvarka, kokia truko dešimtį metų. Bet ekonominiai trūkumai buvo gana dideli, kurie anksčiau ar vėliau turėjo iškilti ir reikalavimai juos gerinti viena ar kita forma pastatyti. Prancūzai su pavydu pradėjo žiūrėti į savo kaimynus, kurių ekonominė padėtis yra geresnė negu jų.

*

Tiesa, de Gaulle įvedė Prancūzijon politinį pastovumą, pertvarkydamas kai kurias valdžios struktūros dalis, bet tai daugelio piliečių nepatenkino. De Gaulle reformos davė galimybes stiprėti komunistų partijai, kuri pačiame parlamente jau vaidino svarų vaidmenį. Pataikavimas Sovietų Rusijai, santykiai su komunistine Kinija prancūzų komunistus žymiai sustiprino. Tiek sustiprino, kad jie atvirai ir viešai pradėjo kelti savo galvas. Jie neslepia ir to fakto, kad komunistai atsistojo studentų demonstracijų ir riaušių užnugaryje, kad jie sukurstė krizės metu ir darbininku streiką. Tuo būdu savo pataikavimu Maskvai ir Pekinui de Gaulle pats sukūrė dabartinę padėtį krašto viduje. Atrodo, kad jis viena ranka statė, kita griovė.

*

Prancūzijos politikos istorija yra įdomi. Per 180 metų ji daug kartų keitėsi. Išbandytos įvairios politinės struktūros. Pasukdavo iš demokratijos į totalitarizmą ir vėl grįždavo atgal. Pasikeitimai vykdavo karo metais, revoliucijomis ar perversmais.

Prancūzijos prezidento šiandieninė problema yra, paviršium žiūrint, gana paprasta. Reiktų duoti krašto vidujiniams dalykams pirmenybę. De Gaulle vestoji užsieninė politika turėtų būti pastatyta antroje vietoje. Bet yra rimtų abejojimų, kad ir tokį pakeitimą padarius — pastačius kraš to ekonominius, švietimo, socialinius reikalus pačioje pirmoje vietoje, pamirštant savasias ambicijas pasidaryti visos Europos vadovu, nebus lengva pataisyti visuomenines nuotaikas ir opiniją ir grąžinti kraštą į ramias ir normalias vėžes.

DAR NIEKAS NESIJAUČIA LAIMINGAS

Abejonės atomine sutartimi

O. LABANAUSKAITĖ, mūsų korespondentė J. Tautose

Kaip jau esu rašiusi, atominių ginklų plitimo sustabdymo sutarties projektas politiniame komitete svarstomas labai rimtai, giliai ir kritiškai.

Atominių ginklų neturinčios valstybės — ir šia sutartimi raginamos įsipareigoti jų niekad neturėti — norėtų sutartį taisyti, įnešant į dabartinį tekstą pakeitimų. Kitos norėtų sutarties projekto priėmimą atidėti kitai progai, kad dar kartą visą reikalą galėtų aptarti ir, žinoma, naują projektą parašyti šį rudenį konferencijon susirenkančios atominių ginklų neturinčios valstybės. Juodoji Afrika grasina jos nepasirašyti, jei jos nepasirašys Pietų Afrika.

Atominių ginklų neturintieji nori...

Norintieji sutartį taisyti spaudžia jos autorius štai dar ką padaryti: įrašyti sutartin įsipareigojimą automatiškai ginti atominiais ginklais užpultas neatomines valstybes (dabar numatyta, kad toji saugumo garantija bus suteikta specialia Saugumo tarybos rezoliucija ir pagalba bus organizuojama per Saugumo tarybą) ir taipgi šia sutartimi įsipareigoti, (net laikas norima nustatyti) labai greitai paruošti svarstyti naujas sutartis, artinančias prie visiško atominio nusiginklavimo.

Nedėkingumo pajutimas

Diskusijos sukėlė įspūdį, kad bus maža sutarties signatarų. Kadangi sutartis dabartinėse politinėse aplinkybėse yra daugiau negu gera, kadangi ją rengiant buvo išklausytos beveik visų valstybių nuomonės ir priimtos jų pataisos, kadangi visi norėjo greitai tą sutartį įteisinti, kadangi trys atominių ginklų valstybės pasižadėjo dalintis su kitais signatarais atominiu kuru ir atominės technologijos žiniomis, siekiant greitesnio atominės energijos panaudojimo nekariniams tikslams, tai šitokia netikėtai kieta sutarties kritika pastatė tas tris valstybes į labai keblią padėtį. Išeitų, kad vietoj padėkos už nuolaidas jos verčiamos daryti dar kitus įsipareigojimus, kurie būtų galimi tik visoms penkioms atominių ginklų valstybėms esant sutarties dalyviais. Dabar gi čia trūksta Prancūzijos ir kom. Kinijos. Yra netreikalavimas, kad ryšium su šia sutartimi ikšiol prieš kom. Kinijos priėmimą į Jungtines Tautas balsavusios valstybės dabar pasižadėtų šių metų gen. asamblėjos sesijoje balsuoti už jos priėmimą. Gaunasi įspūdis, kad kai kurios valstybės pametė kelią dėl takelio.

Ginklais turtingi nenori...

Minčiai prie pagrindinės srovės sugrąžinti JAV ir Sovietų atstovai antrą kartą išaiškino kiekvieną sutarties problemą, paryškino savo vyriausybių įsipareigojimus ir griovė priekaištus savais argumentais.

JAV kalbėtojas A. Goldbergas šį kartą buvo kantrus, ramus ir taktiškas, bet Sovietų Kuznecovas buvo kandesnis ir mažiau diplomatiškas. Nieko į vatą nebevyniodamas ir diplomatinių vingių nedarydamas, pareiškė, kad sutartis turi būti priimta tokia, kokia parengta, arba jokios sutarties nebus. Jei tokia nepriimtina dabar, tai kitokios nebus niekada. Per Genevos nusiginklavimo komitetą pasižadama tartis dėl kitų nusiginklavimo sutarčių, bet, jeigu ši sutartis nepraeina, vargiai belauktina tų kitų sutarčių. Ir galop pati sunkiausia bomba: kas šios sutarties nepasirašys, tas pereina į S. Sąjungos priešų stovyklą, nes tokia esanti "politinės kovos logika".

Atidengia Indijos paslaptį

Tokios aštrios kalbos paslaptis kiek paryškėja iš Londono The Guardian (liberalų) komentaro dėl Indijos atsisakymo sutartį pasirašyti. Paaiškinęs, kad Indija tikrai tos sutarties nepasirašys, nes, jos vyriausybės manymu, toji sutartis dalina pasaulį į du naujus blokus, The Guardian rašo: "Būtų per daug jau pigu smerkti Indiją už nepasitikėjimą sutartimi. Juk ta sutartis siūloma rusų ir amerikiečių dalinai ir kaip įrankis spausti kinus, taigi yra ne tik žingsnis atominio nusiginklavimo link, bet ir tų dviejų didvalstybių užsienio politikos ginklas. Juk juodvi abidvi visgi labai lengvapėdiškai tebelenktyniauja statydamos viena prieš kitą antiraketines užtvaras. Sumažinimas įsitempimo tarp tų dviejų didžiųjų valstybių ir Kinijos - Amerikos susirėmimo Azijoje likvidavimas būtų tikresnis kelias taikos link, negu tarptautinė sutartis".

Išvadoje The Guardian įspėja ir atominių ginklų neturinčias valstybes jais nepasitikėti,, o Indijai pataria ieškoti saugumo ne savo pasigamintuose atominiuose ginkluose, bet ginčų likvidavime su kaimynais regijoninio susitarimo forma.

Taigi taip ilgai laukta ir taip vargingai gimdyta sutartis neatnešė laimės nė vienai pusei.

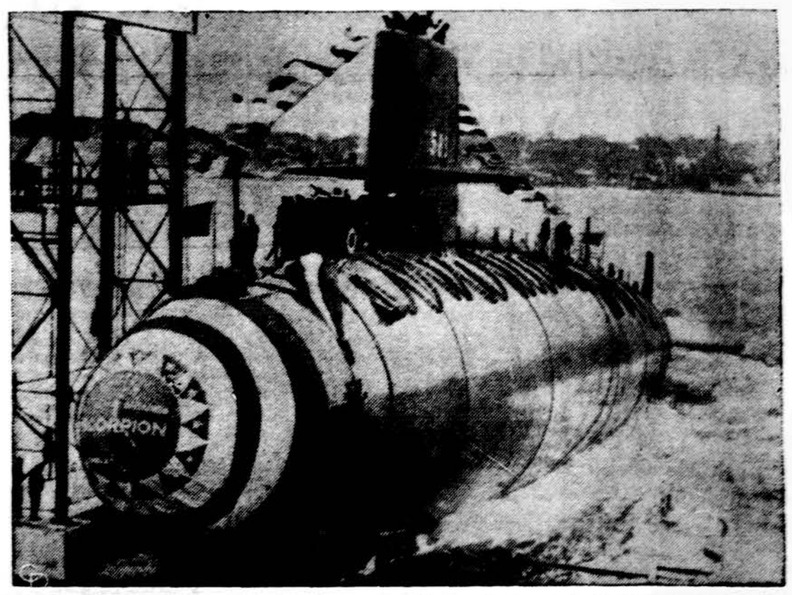

Dingęs Amerikos atominis povandeninis laivas Scorpion su 99 vyrų įgula. Čia matyti to laivo nuleidimo iškilmės 1959 m. gruodžio 19 d. Groton, Conn.

MARIJAMPOLĖS VAIZDAI

Viena ranka stato, kita griauna

JURGIS VĖTRA

Lietuvos miestai auga. Gyventojų skaičius didėja. Marijampolėje praėjusių metų pradžioje gyveno 26,500 asmenų. Per aštuonerius metus jos gyventojų skaičius padidėjo 35%. Aišku, gyventojai turi rasti pastogę. Jiems patarnauti būtinos įmonės.

Netvarka statybose

Korespondentas J. Meškauskas V.14 "Tiesoje" nušviečia statybos netvarką Marijampolėje, dabar vadinamame Kapsuke. Dažnai statybininkai darbo neužbaigę, nors po lietaus nusruvusios vidaus sienos ir lan guose plyšiai, reikalauja valstybinės komisijos darbus priimti. Ir jei kartais atsiranda sąžiningų pareigūnų, kurie atsisako pastatus laikyti užbaigtais, statybinės organizacijos prikaišioja: su rimtais trūkumais anksčiau statybas priimdavo, o čia tik kiauras stogas ir languose plyšiai.

Kitos komisijos nuolaidesnės. Pasak korespondento priėmė štai kokią statybą:

"Prieš keletą mėnesių dešimties žmonių komisija priiminėjo Kapsuko prekybinę bazę, kurią pastatė Lietkoopsąjungos Kauno kilnojamosios mechanizuotos kolonos statybininkai. Priėmimo aktas puikus. Bazė priimta su įvertinimu "gerai". Tačiau jau pirmaisiais mėnesiais čia išaiškėjo aibės negerovių. Blogai veikia centrinis šildymas, ventiliacija. Sandėliuose drėgna, tirpsta cukrus, genda kitos prekės. Kapsukiečiai džiaugėsi penkiomis šaldymo kameromis, deja, nė viena jų neveikia. Prekybininkams, kaip ir anksčiau, tenka atsisakyti labai reikalingų produktų arba nurašinėti sugedusius. O kur dabar priėmimo komisija, statybininkų darbą įvertinusi "gerai"?

Gatvėse liūnai

Pasak "Tiesos" korespondento, statybininkai viena ranka stato, o kita griauna:

"Mieste tiesiamos kanalizacijos, vandentiekio, šiluminės trasos. Statybininkai ateina dirbti vieni paskui kitus. Dėl planavimo trūkumų ta pati gatvė labai dažnai knaisiojama po kelis kartus. Ką vieni padaro, kiti griauna. Blogiausia, kad patys statybininkai dėl tos priežasties pradeda nebejausti atsakingumo: atseit, padarysim bet kaip, juk neilgam.

Prieš trejus metus statybininkai išrausė I. Laukaitytės gatvę, paklojo kanalizacijos vamzdžius ir visa paliko likimo valiai. Tik po poros metų, kažkaip prisiminę nebaigtą tvarkyti gatvę, jie suvertė atgal molį ir gatvę pavertė neišbrendamu liūnu. Deja, tai ne vienintelis atvejis.

Prieš kurį laiką kanalizacijos kolektorius buvo tiesiamas per miesto parką. Projektuotojai, galvodami apie miesto grožį, reikalavo kasti griovį kas tuvais. "Ne tie laikai, — prieštaravo darbų vykdytojai. — Kam mašinos?" Užsakytojai nusileido, tik prašė dirbti kaip galima atidžiau, kad nepakenktų aplinkai. Deja, ji buvo beširdiškai sudarkyta".

Statybininkai suranda pasiteisinimą, kuris kaltina sovietinę santvarką:

"Trūksta darbininkų, maža mechanizmų. Visi reikalauja, o padėti nenori. Sunku statybinin kams sutvarkyti gatves. Geriausia būtų, jei subrangovo pareigas čia atliktų autokelių valdyba. Ji juk turi specialistus, įrengimus, patyrimą. Bet su autokelių valdybos vadovais nelengva susitarti. skirtingi tarifai šiai valdybai nenaudingi".

Žmonės šąla naujuose pastatuose

Gyvenamieji namai pastatyti, tačiau apšildymas tebus įvestas po kelerių metų:

"Šia proga prisimena istorija su mikrorajono apšildymu. Palikimas čia prastas. Augantį šiluminį ūkį tvarko trys šeimininkai. Maisto pramonės automatų gamykla kurena katilinę, komunalinių įmonių kombinatas eksploatuoja tinklus, namų valdyba reguliuoja šilumą na-

(Nukelta į 5 psl.)

Spaudoj ir gyvenime

SLOVAKŲ KATALIKŲ BŪKLĖ

Nitros vyskupas dr. Eduard Necsey, Bratislavoje leidžiamame laikraštyje "Kulturny Zivot" balandžio 12 d., paskelbė straipsnį "Katalikai šiandien", jame rašoma: "Praėjusieji 20 metų buvo kartūs, skausmingi ir sunkūs mums katalikams. Vyskupams, ir kitiems bažnyčios dignitoriams nebuvo leista laisvai vykdyti jų funkcijų. Kiekvienas iš jų turėjo priskirtą valdžios agentą, kuris prižiūrėjo jo veiklą, gaudavo oficialinį paštą ir atidarinėjo kiekvieną diecezijos rašytą laišką. Aš nesiruošiu prieštauti, bet tik trumpai nužymėti kaip atitaisyti neteisybes ir kaip pagerinti bažnyčios ir valstybės santykius:

Leisti Šv. Sostui užpildyti laisvas vietas kiekvienoje diecezijoj ir pasiekti prasmingą susitarimą liečiantį visas neišspręstas problemas, leisti vyskupams ir kitiems bažnyčios dignitoriams palaikyti oficialinius santykius su Šv. Sostu, patvirtinti bažnyčios teisę išauginti naują kunigų generaciją, atitaisyti nusikalstamą neteisybę padarytą (Graikų katalikams) ir leisti jiems turėti savas religines kongregacijas. Visi religiniai ordinai ir kongregacijos yra pripažinti įstatymų, bet faktiškai buvo likviduoti policijos. Tebūna panaikinta ir ši neteisybė. Tiesa, kad nuo 1950 m. visi religiniai ordinai buvo centralizuoti, daug kas pasikeitė ir šios problemos sprendimas bus nelengvas.

Visi mes esame susirūpinę jaunimo auklėjimu. Tėvai turi prigimtą teisę auklėti savo vaikus, ir jeigu jie reikaluja religinio auklėjimo, ši teisė turi būti ne tik pripažinta, bet ir garantuota

Radijo ir televizija yra visų žmonių nuosavybė, todėl teisinga, kad jie būtų naudojami taip pat ir religiniams tikslams."

K.

UŽTVANKA

Romanas

JUOZAS TOLIUŠIS

23

— Labas, ponas Jonai. Įsiveržiau pas jus bijodama, kad užmiršite mūsų susitarimą, — ji pastatė paveikslą prie sienos.

— Ne, aš kaip tik skubėjau į namus. Buvau nuklydęs prie užtvankos ir užtrukau. Mes tuoj galėsime judėti.

Aš vis dar buvau nustebęs, — gėlės ir staltiesė nušvietė tą negyvą kambarį. Argi moteris nėra sutverta grožiui kurti? Priėjau prie knygų ir iš odinių nugarėlių išskaičiau vokišką enciklopediją.

— Laukiate mano pasiaiškinimo? — Julė paklausė. — Tų pinavijų tiek daug palangėse, o kambarį laikote tartum kalėjimą. Žinia, jums viengungiui dovanotina. Staltiesę davė Taunienė. Visa skrynia Mantrimo drobių, bet jūs, aišku, jomis nesidomite. Oi, reikia čia moteriškos rankos, — ji nusijuokė. — Tarp kitko, ką manote daryti su tomis knygomis palėpėje? Knygomis? Julia kalbėjo mįslėmis.

— Prisipažinsiu, palėpėn aš nė nebuvau dar užkopęs.

— Matote, o aš žinau daugiau apie turtą, negu pats šeimininkas. Nesupykit, bet Taunienė užvedė mane, — norėjom jus surasti. Nuo aukšto visi laukai matyti, net užtvanka.

Mudu vėl lipome viršum. Palubėse suposi voratinkliai, o viena kambario kertė buvo užversta knygomis. Didžiulė be tvarkos krūva, lyg padegimui.

— Jos rusiškos, — paaiškino Julija, — beveik visas perverčiau. Vien ta enciklopedija vokiška, kurią ir nuvilkau žemyn.

Knygos turėjo būti senojo šeimininko. Koks turtas mokančiam rusų kalbą!

— Ir anas paveikslas čia trunijo, net gaila. Būtinai turite pakabinti didžiajame kambaryje, — gal kada paaiškės, jog vertas tūkstančių!

Mudu leidomės žemyn ir juokėmės. Už tuos tūkstančius keliavome aplink pasaulį, Julija pareikalavo savo dalies naujai vaistinei Kaune, ir vėl juokėmės.

Aš paprašiau pakinkyti arklį, persirengiau, ir mudu išvažiavome kinan. Įsipareigojimus reikia išpildyti, ypač jei jie pažadėti tokiem šviesiems plaukams ir besijuokiančioms akims. Vaistinės kieme palikome vežimą ir nuėjome mokyklon.

Naujas dviaukštis rūmas, dideliais langais ir dar didesniu kiemu. Pasislėpęs už šventoriaus klevų, — anąkart nebuvau jo nė pastebėjęs. Grįžę atostogų gimnazistai būriavosi kieme ir išdidžiai dairėsi aplink. Karts nuo karto jie oriai tampė uniformines kepures, nors tokį vakarą jų ir nereikėjo. Kikeno merginos, o būrys vaikagalių prašėsi vidun už dyką.

Prasispraudėme pro besiderinčius vaikus ir sulindome vidun. Dvi klases skirianti sulankstoma siena buvo sustumta į armoniką ir vietos buvo apstu. Mechanikas triūsė apie aparatą ir bandė į ekraną šviesas. Priekyje sėdį vaikai skerečiojosi rankomis ir juokėsi iš savo judesių baltoje drobėje. Vaikų krykštavimas man priminė Vytuką ir mintyje pasižadėjau sekantį kartą ir jį atsivesti.

Julija sveikinosi, bet aš pažįstamų veidų nemačiau. Jutau tačiau, kad mane jie jau žino: slapti žvilgsniai ir kuždesys viską išdavė.

Prasidėjo filmas, bet aš daugiau domėjausi žiūrovais, negu klaunu, kuris vartėsi drobėje ir bandė mus prajuokinti. Mergina — ji buvo klauno duktė — skraidė oru, įsikibus į trapeciją, o jos partneris darė mirties šuolius. Variantas matytas ir nuobodus. Įdomumas buvo šiapus ekrano. Mūsų priekyje sėdįs pusbernis gyrėsi savo draugui matęs "Aušros" cirke ne tik klauną, bet ir liepsnų rijiką. Vargonininkas, kurį Julė buvo man parodžiusi dar lauke, skaitė klaidingai leidžiamus užrašus ir aiškino kažkam filmo turinį. Man atrodė, jog žiūrovai buvo daugiau patenkinti faktu, kad jie galėjo leisti sau atvykti tokia reta proga į šią salę, negu pačiu filmu.

Drobėje gražuolis bučiavo merginą, klaunas pasakojo savo praeitį ir jo skruostu riedėjo ašara. O salėje jaunimas juokėsi, juk buvo šeštadienio pramoga.

Prieš pirmąją pertrauką tarpduryje pasirodė Liūda su Ignu ir mus pamatę prisiartino.

— Tu ne toks jau šventuolis, kaip maniau, — Ignas man kumštelėjo. — O aš dar tarpduryje buvau sugalvojęs tau staigmeną: tą šviesiaplaukę pripiršti!

— Mudu su Jule seni pažįstami. Atsimink, kad aš Pajūryje jau kelios savaitės.

— Laikas nesvarbu, bet uoslė gera, — ir Ignas nusikvatojo, kad net abi merginos, kurios susigūžusios šnabždėjo, atsisuko į mus. Mūsų ketvertukas filmą laikinai užmiršo.

Pertraukos metu mane užpuolė Liūda:

— Tikra bėda su tais kauniečiais, vos gali juos besugaudyti. Igną šiaip taip suradau prie klebonijos tvoros, beplepantį su vikaru, o jūsų beieškodama visą Pajūrį išnardžiau.

(Bus daugiau)

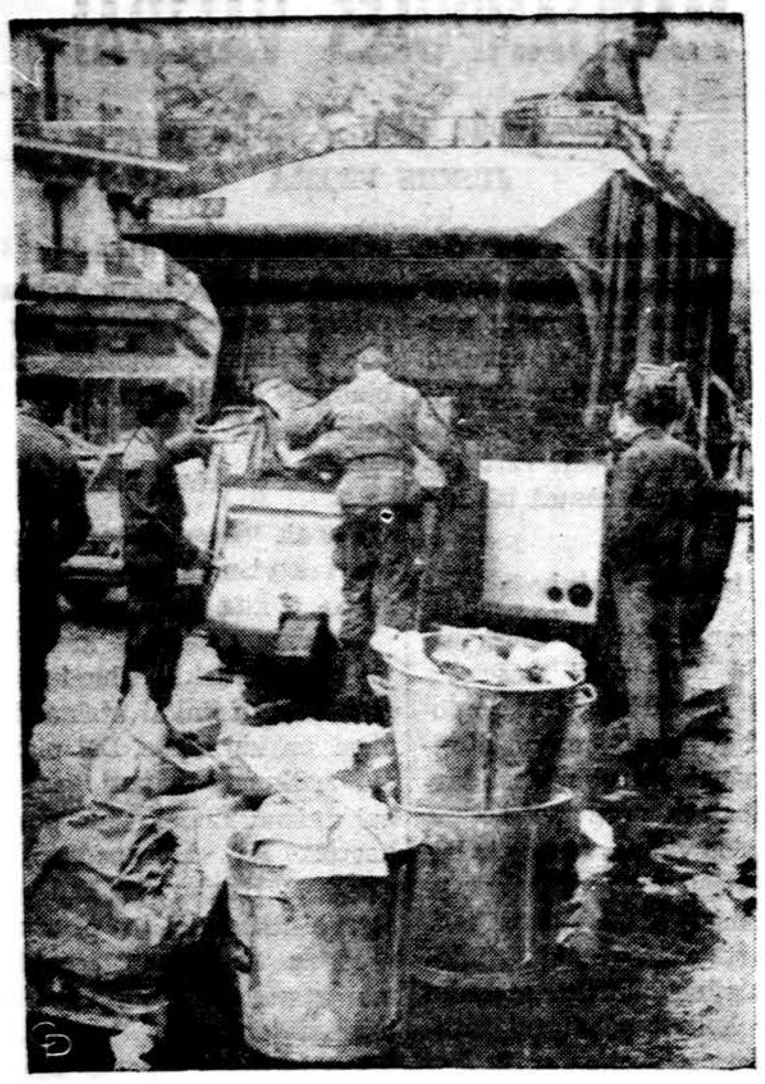

Paryžiuje, vykstant streikui, gatves valo kariuomenė.

MŪSŲ KOLONIJOSE

Phoenix, Arizona

LIETUVIŲ B-NĖS SKYRIUS PHOENIĖ

Balandžio mėn. įvyko LB apyl. metinis susirinkimas naujame klubo pastate.

Išrinkta nauja valdyba: E. Jopirm., D. Vyšniauskienė — sekpirm., D. Vyšniauskaienė —sekret., K. Rudaitytė — ižd., T. Šaulienė ir J. Vyšniaukas —parengimų, kultūros ir meno vadovai, vald. nar. J. Rimavičienė.

Revizijos kom.: Stepas Peters, M. Vaičaitienė ir Vyt. Mozart.

Praeitais metais buvo surengtos dvi gegužinės, dalyvauta pavergtų parade. Vasario 16-tos minėjimas buvo surengtas daug didesniu mastu nei kitais metais.

Gautos pajamos ir surinktos aukos pasiųstos į centrus Lietuvai vaduoti reikalams. Tikime, kad ateinančiais metais, padidėjus narių skaičiui, naujoji valdyba nuveiks daugiau.

SVEČIAI LIETUVIAI

Pereitos žiemos sezonas buvo geriausias turistų atžvilgiu, miestas buvo užpildytas svečiais iš JAV ir Kanados. Užsipildė moteliai, daugelis sustojo pas gimines, draugus ar svetimose šeimose.

Turėjom per visą žiemą gražų būrį lietuvių iš Chicagos. Demereckas, Luibertai čia jau įsigijo nekilnojamo turto ir kelsis rudenį čia. Gen. Mieželis su ponia nusipirko namą sau nuolatiniam apsigyvenimui. Iš Rochesterio ponai Užemiai kelsis . Phoenixą. Iš Lansing, Mich., inž. Jaksonas su ponia praleido visą žiemą. Iš Maryland dr. S. Virkutis su ponia lankosi pas Šaulius. Pranciškonas tėvas Benediktas Bagdonas iš Kanados atvyko gydymosi tikslu, aprūpino lietuvius dvasiškai, turėjom progos prieiti išpažinties lietuviškai. Be to turėjom garbingą svečią vysk. Brizgį, lydimą kun. A. Valiuškos iš L. Angeles vykstančio į New Mexico.

Laukiame daugiau lietuvių iš šaltųjų didmiesčių, triukšmo, smalkių ir tų ilgų šaltų žiemų.

J. R-nė

Perskaitę "Draugą", duokite jį kitiems pasiskaityti.

Krepšinio Išvyka Australijon

Redegavo Jonas Šoliūnas. Daug nuotraukų. Knygoj yra daug medžiagos apie Australijos lietuvių gyvenimą Knygos dydis 8½ x 11 colių. 153 pusl. Kaina $3.00

Gaunama **Drauge, 4545 W. 63rd St., Chicago, Illinois 60629.**

Taipgi pas leidėją —

J. J. Bachunas, Tabor Farm Sodus, Michigan 49126

CONTRACTORS

STATOME NAUJUS NAMUS ir Atliekame įvairius pataisymus

Petrauskas Builders, Inc. Tel. 585-5285

VACYS CONSTRUCTION CO.

REZIDENCINIAI, KOMERCINIAI, MEDICINOS IR KITOKI PASTATAI

2457 West 69th Street Tel. HE 4-7482

Heating Contractor

Įrengiu naujus ir perstatau senus visų rūšių namo apšildymo pečius ir air conditioning į naujus ir senus namus Stogų rinas (gutters), vandens šildymui boilerius. Turiu leidimus dirbti mieste ir užmiesčiuose. Darbas atliekamas greitai ir sąžiningai. Apskaičiavimai nemokamai.

DOMAS ŽUKAUSKAS
HEATING & SHEET METAL
4444 S. Western, Chicago 9, Ill.
Telefonas VI 7-3447.

MISCELLANEOUS

TUCK POINTING & ROOFING
I do all my work. No salesmen
JOHN AMES — Tel. 538-5232

A. ABALL ROOFING CO.
Įsteigta prieš 49 metus

Dengiame visų rūšių stogus. Taiso me arba dedame naujus kaminus, rinas, nutekamuosius vamzdžius. Dažome iš lauko. Taisome mūrą — "tuck-pointing". Pilnai apsidraudę. Visas darbas garantuotas.

LA 1-6047 arba RO 2-8778

Apskaičiavimai nemokamai
Skambinkite bet kuriuo laiku

APDRAUDŲ AGENTŪRA

Namų, automobilių, gyvybės, sveikatos, biznio. **Patogios išsimokėjimo sąlygos**

J. BACEVIČIUS
6455 S. Kedzie Ave., PR 8-2233

JEIGU JUMS REIKIA GRAŽIŲ VIZITINIŲ KORTELIŲ, kreipkitės į "Draugą", kuris spausdina tokius dalykėlius gražiai, greitai ir prieinama kaina.

Užsakymus su pinigais siųskite

DRAUGAS
4545 West 63rd Street
CHICAGO, ILLINOIS 60629

REAL ESTATE

Problemų nėra

Moderni 7 kamb. rezidencija. 2 vonios, 50 p. lotas. Garažas. Blokas nuo Marquette parko. $24,000.

2 butai. Naujo tipo mūras. 2 auto garažas. Įrengtas beismentas. Prie 71 ir Francisco. $$44,000 arba rimtas pasiūlymas.

Gražus 6 kamb. pajamų namas. 3 vonios, garažas. Prie mūsų. $14,600.

3 butai Marquette pke. Gazo šildymas, ceramic vonios, daug priedų. Garažas. $28,500.

7½ kamb. mūras. 2 vonios, karpetai, air-cond., baras įrengtam rūsy 3 auto garažas. Arti Maria High. $26,600.

4 butų mūras Marquette pke. 2 auto mūro garažas. $41,500.

Tikrai du platūs lotai Marquet. Parke po $11,600.

Modernūs du butai po 6 kambarius Marq. Parke, gazo šildymas, karpetai, garažas, $32,000.

Gražūs namai. Tikras bargenas — $23,900. 2 butai po 7 kamb. ir biznio patalpa.

VALDIS REAL ESTATE
2458 W. 69th St., RE 7-7200

Medinis 2 butai, 6 ir 4 kamb., pigus. $12,900.

Medinis bungalow 6 kamb. ir extra tuščias sklypas $13,900.

Mūr. 5 kamb. bungalow. Naujas gazo šildymas. $13,000.

Brighton prke. 2 namai ir taverna su visais įrengimais $23,000.

VAINA REALTY
2517 W. 71st Street — RE 7-9515

REAL ESTATE

Tvarkingas, teisingas ir greitas patarnavimas visais Real Estate reikalais. Be to, veikia Notariatas, daromi ir liūdijami vertimai. tvarkomi pilietybės dokumentai, pildomi income Tax ir atliekami kitoki patarnavimai.

ŠIMKUS REAL ESTATE
NOTARY PUBLIC
4259 S. Maplewood Av., CL 4-7450

7 kamb. 12 m. mūr. bangalow, prie Liet. mokyklos, Marquette Pke., 1½ vonios, alum. langai, 2 auto garažas. $24,900.

12 butų mūr. prie 67-tos ir Rockwell, $12,500 metinių pajamų. Kaina $78,500. Įmokėjas $15,000 savininkas duos paskolą.

2 butai po 6 kamb. mūr. prie Liet. mokyklos Marquette Pke. Nauja gazo atskira šiluma, moderniškos vonios ir virtuvės. Dvigubas mūr. garažas. $32,500.

Naujas de luxe 2 aukštų mūr. Marquette pke 7 kamb. butas savininkui ir 4 nuomos skolai mokėti. $74,500.

11 butų, 2-jų aukštų. Švarus mūr. namas. Marquette pke. $84,900.

LEONAS REAL ESTATE
INCOME TAX — NOTARIATAS — IMIGRACIJA
2735 W. 71st St. Tel. 925-6015

Ciceroje 5 butų mūr. namas, apyl. Cermak ir 50th Ave. Pajamų $530 per mėn. 2 maš. mūr. garažas. Gerame stovy. $63.900. **SVOBODA, 2134 S. 61st Ct. BI 2-2162** arba **LA 1-7038.**

REAL ESTATE — INCOME TAX DRAUDIMO IR KT. REIKALAIS

A. & L. INSURANCE AGENCY AND REALTY
A. LAURAITIS
4645 So. Ashland Ave., LA 3-8775
(Currency Exchange patalpose)
Sąžiningas patarnavimas

Savininkas pard. 3 mieg. mūr. namą (ranch), centr. vėsinimas, iškelti kanal. vamz. Marq. park rajone. Jokių agentų. Tel. **RE 7-9168**

NAMŲ PIRKIMAS — PARDAVIMAS — VALDYMAS
Butų nuomavimas — Income Tax. Notariatas — Vertimai

Apdraudų Agentūra
BELL REALTY
J. BACEVIČIUS
6455 S. Kedzie Ave. — PR 8-2233

Mūr. 4 butų namas po 4 kambarių. Modern. vonios. Gazu apšild.. 2 maš. garažas. Labai švari nuosavybė. Apyl. Millard ir 28-tos. Geros pajamos. $29.500. SVOBODA, **3739 W. 26th St., Tel. LA 1-7038.**

REAL ESTATE

5 ir 6 kamb. moderniai įrengtas mūr. Brighton pke. Aukštas stogas, švarus rūsys, garažas. Reikia pamatyti.

Bevelk naujas 3 miegamų bangalow. Gerame Brighton pko. rajone. Įrengtas rūsys. Garažas.

4½ kamb. bungalow su įrengtu rūsiu ir garažu. Rami vieta į vakarus nuo Kedzie.

Grosernė su namu. Brighton Parke. Teiraukitės.

6 butų po 4½ kamb. Naujas. Nuomų sutartys $11,340 metams. 63 ir Pulaski. $89,000.

ŠIMAITIS REALTY
2737 West 43rd Street Tel. — CL 4-2390

Gražus 6 kamb. mūr. 1½ vonios. Šiluma gaz. Alumin. langai. 2 auto garažas: šoninis įvažiavimas. 48x125 p. sklypas 68 ir Lawndale apyl. $23,800.

3-jų butų mūr. 6—4—3 kamb.. Karštu vandeniu šiluma gazu. 35x125 p. sklypas. Marquette pke. $30,800.

6½ kamb. medinukas. Moderni virtuvė. Spintelės, plytelės, nauja šiluma gazu, 2 auto garažas, dalinai įrengtas rūsys. Netoli mūsų įstaigos $14,900.

Liuksinė "ranch" tipo mūro rezidencija. 3 vonios, prijungtas 2 auto garažas ir kiti modernūs įrengimai. Sklypas 80x140 p. Palos Heights. $59,000.

6 butų mūr. Gražūs butai, geros pajamos. Cicero. $43,000.

23 apartmentiniai ir 4 krautuvės. Labai gražūs butai. Visi išnomuoti su sutartimis. Pajamų $35,000 metams. Labai gera vieta išnuomavimui ir saugiam investavimui. Teiraukitės.

3 butai ir biznis. Mūrinis. Mūro garažas Geroj Marquette pko. vietoje. $41,500

2 po 5½ kamb ir 3 kamb. angliškam rūsy. Bevek niaujas. 2 auto garažas. 2 atskiri šildymai gazu. Gražiame Marquette pke. $52,000.

7 kamb. mūr bungalow. Gražiai iš. taisytas. Šiluma gazu. 2 auto mūr. garažas. Gage pke. $21,000.

14 butų mūras. Visos vonios koklinių plytelių, pusė butų su koklinių plytelių virtuvėmis. Nauja elektra Labai dailus namas ir geros pajamos. Marquette pke. Galima perimti morgičius iš 5½%. Teirautis.

5 kamb. mūr. rezidencija. 1½ vonios. Šiluma gazu. Garažas Platus sklypas. Marquette pke. $16,500.

Gražus 4 butų mūr. Remodeliuoti butai. Mūro garažas. Gražioj Marquette pko. vietoj. $48,500.

NERIS REAL ESTATE
6924 South Western Avenue Tel. 471-0321

Mūr. 2x5, Gage P., gazo naujas šildymas, po 3 mieg., $26.800.

Mūr. 1½ aukšto (6 ir 3), Gage P., $21.500.

Mūr., 4 mieg. rezidencija, M. P., 18 metų, 1½ vonios, garažas, 42 p. sklypas, $20.500.

Mūr. 3 mieg., M. P., kilimai, garažas, $19.90J.

Mūr., 4 kamb., rūsys, garažas, Gage P., tik $13.500.

Naujas 12 butų, Gage P. $24.000 met. pajamų, nebrangus.

Mūr. 10 butų, Gage P., naujas gazo šildymas, $83.000.

Mūr., 3 butai ir "Cleaner" su visais įrengimais, Gage P., $32.500.

KAIRYS REAL ESTATE
2943 West 59 Str., Tel. HE 6-5151 arba HE 6-5161

SALES ■ MORTGAGES ■ MANAGEMENT

Alex REALTY

Member of M.L.S.

ALEX ŠATAS — REALTOR

Main office 5727 W. Cermak, Cicero, Ill., Tel. OL 6-2233
Turime šimtus namų Ciceroje, Berwyne, Riverside, La Grange Parke ir kituose vakariniuose priemiesčiuose. Prašom užsukti į mūsų įstaigą ir išsirinkti iš katalogo.

BAISUSIS BIRŽELIS

PRANAS J. NAUMIESTIŠKIS

Trys augštos kokybės vaidinimai dramos ir literatūros žinovui.

A. KAIRYS, vertindamas vieną šių dramų, būtent "Šiaurės pašvaistė", kuri vaizduoja Šv. Kazimierą, rašo, kad šis veikalas "galėtų tapti vienu iš geriausių šios rūšies veikalų mūsų literatūroje."

Stipri intriga, vienas po kito griūvantys vaizdai ir vykęs charakterių išryškinimas pririša prie šių dramų ne tik žiūrovą, bet ir skaitytoją, neatleisdamas jo iki pabaigos.

Gražiai, ant specialaus popierio išleista didelio formato knyga su dail. V. Igno iliustracijomis, tinka įvairioms dovanoms. 238 puslapių, kaina dol. 3,50.

Užsakymus siųskite:

DRAUGAS
4545 W. 63rd. Street Chicago, Ill. 60629.

CLASSIFIED GUIDE

HELP WANTED — VYRAI

MECHANICS
Exper'd Or Will Train
High School Or Equivalent
Apply
ACME RESIN
(Division Of Corn Products)
1401 So. Circle Avenue
Forest Park, Illinois
Tel. 366-4715

HELP WANTED — VYRAI

DRAFTSMAN
Excellent opportunity
Develop., design work
Small engineering department
Leading manufacturer

Precision molded rubber parts and seals. Good salary. Many employee benefits.

CALL —
MO 6-5050–Mrs. Beck

IMMEDIATE OPENINGS
ESTIMATORS

Large independent structural steel fabricator has openings for conscientious and industrious estimators. Must be capable and experienced in making quantity estimates of structural steel from design drawings. Excellent opportunity for advancement with young aggressive organization. Liberal benefits. Salary will be commensurate with experience and ability. All contacts will be held in confidence. For an interview phone:

(219) 932-1300
or write: Personnel Manager
ALLIED STRUCTURAL STEEL COMPANY
1435 165th St., Hammond, Indiana
An equal opportunity employer

BORING MILL OPERATORS
VERTICAL MILL OPERATORS
INSPECTORS
1st and 2nd Shift
Experienced Only

Must read Blueprints and use standard inspection instruments.

CALL MR. KING 237-3700
Beardsley & Piper
5501 W. Grand Avenue
An equal opportunity employer

HELP WANTED — VYRAI

WELDER
Cutting Torch Experience Necessary. Mechanical Ability Helpful
CALL
INDUSTRIAL AID CO.
Tel. — 925-0522

INDUSTRIAL METAL FABRICATOR
needs
MECHANICS
and
MACHINE OPER'S

Experienced in setup and operation of:

SPOT WELDERS
PRESS BRAKES
ANGLE ROLLS
HELIARC WELDERS

Will train if necessary. Paid holidays. Paid vacations. Profit sharing and Free Hospitalization.

All Metal Mfg. Co.
2740 W. 50th Street
Chicago, Illinois

JANITOR

Permanent day position in warehouse for man with good work record and janitorial experience. $2.09 starting rate with increase to $2.80. Many employee benefits.

UNITED STATIONERS SUPPLY COMPANY
641 Lake St., Chicago

Sheet Metal Men
Experience Desirable. Steady work and Good Starting Salary
Day Shift
BLAW-KNOX COMPANY
1325 S. Cicero Ave., Cicero, Ill.

HELP WANTED — MOTERYS

General Office — Full Time

Pleasant office in Lincolnwood Varied office duties. Congenial working conditions. Some typing experience.

Modern Sewing Machine Co.
6670 No. Harding, Lincolnwood
TEL. 583-1440

MATURE WOMAN
To Work in Small Office
Near North Side
EXPERIENCE
IN SHORT HAND & TYPING

Must be able to speak, write and read German. Permanent position and good salary. Call:

Tel. – 664-2897

WANTED AT ONCE
2 SUPERVISORS
AND
5 MAIDS
Steady Work
Excellent Employee Benefits
Call Marcella
Between 11 A.M. And 2 P.M.
Monday Thru Friday
BR 8-4380
Near North District YMCA

FILE CLERKS

Good starting positions for someone beginning business career, must be able to type. Starting pay commensurate with ability. All fringes.

THE ILLINOIS LOCK CO.
301 W. Hintz Rd.
WHEELING, ILLINOIS
An equal opportunity employer

STENO
Excellent With Math
Typing And Shorthand Required, Age 22 To 35 Years Old.
Permanent Position
Apply In Person
GENERAL FELT PRODUCTS
2301 S. Paulina St.
CHICAGO, ILLINOIS

HELP WANTED — VYRAI

JEWEL FOOD STORES
We have immediate full time openings for:
*** MEAT WRAPPERS * DELI CLERKS**
No experience necessary, many company benefits.

* FREE HOSPITALIZATION
* INSURANCE PLAN
* PROFIT SHARING
* PAID HOLIDAYS
* VACATION PLAN
* $90 TO START

Apply in Person
JEWEL FOOD STORES
7714 W. Madison St., Forest Park, Ill. — 771-6795

SECURITY OFFICERS
25 NEEDED NOW!
HIGHEST PAY — UNIFORMS FURNISHED
LOCATIONS NEAR HOME — CLEAN WORKING CONDITIONS START IMMEDIATELY.
CALL MR. ROGERS — 332-4273

JET ENGINE FUEL NOZZLES

Leading supplier has opening for an Engineer with experience in design, development, or testing of fuel nozzles for gas turbine engines.

Submit letter or resume to:
EX-CELLO CORPORATION
Salaried Personnel Department
P.O. BOX 386 DETROIT, MICHIGAN 48232
"An Equal Opportunity Employer"

VYRAI IR MOTERYS

Full and part time cashiers, clerks.

Sales experienced. Prefer mature adults. Age no barrier. Apply in person:

Big Gurnee Discount
Grand Avenue, Gurnee, Illinois

VAULT CUSTODIAN WANTED
Excellent Co. benefits and working conditions
PARK SAFE DEPOSIT CO.
4010 W. Madison St.
Contact Mr. Murphy SA 2-1662

PARDAVIMUI

GARBAGE DRUMS
WITH COVERS AND HANDLES
30 and 50 gal. Free delivery
5622 So. Racine, 434-1113

Apsimoka skelbtis **DRAUGE,** nes jis plačiausiai skaitomas lietuvių dienraštis. G[i] skelbimų kainos visiems prieinamos

PLATINKITE "DRAUGĄ".

HELP WANTED — MOTERYS

FACTORY WORK
GIRLS WANTED

Age open, no experience necessary. Will train women in light asembly of paper & cardboard products. Company transportation furnished. Good starting salary. Fringe benefits.

PHONE 992-2350 — OR APPLY IN PERSON AT
9500 W. RIVER STREET
(Off Des Plaines River Road, one mile south of Kennedy Expressway.)

HELP WANTED — VYRAI IR MOTERYS

REGISTERED X-RAY TECHNICIAN
Also REG. NURSES — L.P.N.'s
No night calls
For details call personnel
ST. FRANCIS CABRINI HOSPITAL
811 S. Lytle, Chicago, Ill. Tel. — 733-7400

Našlaitis Petriukas Vaškys Motinos dienos minėjime, Philadelphijoje. Nuotr. K. Čikoto

KANADOS ŽINIOS

Toronto Ont.

SAVAITGALIS LIETUVIŠKAI MOKYKLAI

gegužės 11-12 d.d. teko paskirti lietuviško švietimo ir Motinos dienos labui.

Mokytojų pagerbimas

Šeštadienį (V.11.) vakare, Prisikėlimo parapijos parodų salėj, įvyko Toronto šeštadieninės Maironio vardo m-klos mokytojams ir artimiesiems bendradarbiams ruoštas priėmimas.

Prieš vaišes maldą sukalbėjo ir vėliau, tėvų k-to p-ko Z. Girdauskas paprašytas, žodį tarė šiemetinis Mokslo Tarybos pirm. tėvas Placidas, OFM.

Šia proga buvo išskirtinai pagerbti du ilgiausiai dirbę m-kloje mokytojai — M. Gudaitienė ir J. Jankaitis, apdovanojant juos auksiniais Liet. B-nės išleistais ženkleliais. Ženklelius jiems prisegė poetė L. Švėgždaitė.

Visi kiti mokytojai apdovanoti simbolinio atlyginimo čekiais ir knygomis "Lithuanians in Canada" su atitinkamais įrašais.

Po to programai vadovavęs tėvų k-to pirm. Z. Girdauskas pakvietė žodį tarti buv. (ilgametį —5 metus pirmininkavusį) tėvų k-to pirm. L. Šeškų.

Dar kalbėjo LB Šviet. k-jos pirm. L. Tamošauskas, Apyl. vbos pirm. G. Balčiūnas ir ateinančių metų mokslo tarybos pirmin. kleb. P. Ažubalis.

Kalbėjo ir naujai įsteigto lituanistinio seminaro atstovas J. Gustainis (seminaro vadovė — mokyt. V. Tamulaitytė), pabrėždamas, jog seminaras įsisteigė tik mokslo metų pabaigoj ir tesuspėta turėti tik 3 pamokas. Tikimasi kitąmet įsibėgėti. Seminarą galės lankyti šeštadieninę m-klą (10 skyrių) baigusieji, kurių šiemet išleista visas pusšimtis. Iš jų tikimąsi susilaukti šeštadieninei m-klai naujų mokytojų ir inteligentų su stipresniu lietuvių kalbos žinojimu.

Dar kalbėjo mokyt. J. Jankaitis, padėkodamas už atžymėjimą ir apdovanojimą mokyt. M. Gudaitienės ir jo paties darbą ir —galiausiai — žodį tarė m-klos vedėjas J. Andrulis, padėkodamas visiems, kas kur ir kuo nors padėjo ar prisidėjo prie mūsų jaun. kartos lituanistinio švietimo svetur, o taip pat — vaišių paruošėjoms — šeimininkėms.

Po to, A. Jagelai pritariant akordeonu, buvo padainuota, net pasišokta ir pasivaišinta.

Sudėtinė iškilmė

Mokslo metų užbaigimo aktas, meninė dalis ir Motinos dienos minėjimas šiemet įvyko kartu. Tas viskas buvo pravesta gegužės 12 d., 4 vl. p.p. Prisikėlimo parapijos didžiojoj salėj.

Oficialiojoj daly invokaciją sukalbėjo kun. Rafaelis, OFM., o atidaromąjį žodį tarė LB apyl. pirm. adv. G. Balčiūnas. Mokyklą baigusiesiems (iš viso 10 skyrių) pažymėjimus įteikė gen. konsulas dr. J. Žmuidzinas. Ta proga dvi mokytojos kiekvienam abiturientui įteikė po rožę. Sveikino m-los vedėjas J. Andrulis ir 10 skyr. auklėtoja mokyt. Sinkevičienė. Abiturientų vadu mokytojams, m-kos rėmėjams ir tėveliams labai gražia lietuvių kalba padėkojo R. Sakalaitė. Ta proga mokyklą baigusieji įteikė kuklias dovanėles ir to skyriaus mokytojams. Po to Placidas, OFM. įteikė mokinių rašinių konkurso premijas, R. Birgelytė (10 skyr. mokinė) perskaitė savo kūrybos rašinį, skirtą Motinos dienai pagerbti.

Programos konferentė — Elenutė Kriščiūnaitė, 9 skyr. mokinė. Pirmiausia eilėraštį ir dainą inscenizuotai atliko darželio vaikai. Juos paruošė sesuo Jonė. Po to sušoktas tautinis šokis — ožiukai ir Nijolė Čižikaitė puikiai padeklamavo eilėraštį "Mamytei". Tautinį šokį —žvejų polką pašoko 4,5 ir 6 skyr. mokiniai. Paskiau mokinių choras, vedamas V Verikaičio, akompanuojant j. Govėdui, padainavo liaudies dainą —"Baravykas", J. Andriulio — "Grok, žiogeli, suktinį" ir J. Bertulio "Vasarą". Tada matėme mergaičių šokį "Pas močiutę augau".

V. Dundzytė padeklamavo eilėraštį "Saulės veidrodėlis", o 7 ir 9 skyr. mokiniai pašoko tautinį šokį suktinį, gi dešimtokai — išpildė malūną.

Tada vėl 5,6,7 ir 8 skyr. mokiniai, tam pačiam dirigentui vedant, padainavo "Žiburėliai žydi", "Upelį" ir Punsko lietuvių dainą.

"Geležinį vilką" padeklamavo J. Besasparis, o abi chorinės grupės — padainavo J. Bertulio "Aš esu lietuvis" ir F. Strolios — "Grįšim, grįšim". Šokėjai ir dainininkai kartu — labai puikiai išpildė tautinį šokį kalvelį. Parodų salėj buvo išstatyti mokinių įvairūs darbai —drožiniai, siuviniai, piešiniai, rašiniai ir t.t.

Visiems padėkos žodį tarė G. Balčiūnas ir minėjimas baigtas Tautos himnu. Čia primintina, jog programai tautinius šokius paruošė V. Balsienė, eilėraščius — L. Švėgždaitė, tautiniams šokiams akordeonu grojo A. Dimskis.

Baigiant šiuos mokslo metus, mokyt. L. Nakrošienės globojami mokiniai išleido gana estetiškai atrodantį, gausiai iliustruotą žurnalinio pobūdžio mimeografu spausdintą laikraštėlį "Kibirkštis". Laikraštėlį, kuris žada būti ir toliau leidžiamas, redagavo, iliustravo, techninį darbą atliko ir jį prirašė patys mokiniai. Redaktorių — bent keletas: R. Girdauskaitė, E. Girdauskas, G. Mačionytė ir V. Žulys. Iliustratoriai: D. Balsytė, R. Bražukaitė, J. Norkutė, V. Tumosaitė ir A. Žemaitaitytė.

Redakcijos vardu žodį parašęs Vytautas Žulys, paaiškina ir kodėl šis leidinys "Kibirkštimi" pavadintas. Esą, mokyklos mokiniai — kaip medžiai, kuriems reikią tik mažos kibirkšties pasidaryti dideliu laužu.

Spausdinimo darbas ir iliustracijos — pasigerėtinai švarios, taip lygiai ir turinyje minčių — esama įsidėmėtinai gražių — kūrybingų. Čia pat primintina, jog laikraštėlyje rašančiųjų — daugiausia mergaitės. Kur jūs, berniukai?

MARIJAMPOLĖ

(Atkelta iš 3 psl.)

muose. Kai viena dūda trejose rankose — ne muzikos, o triukšmo reikia tikėtis. Tai šią žiemą patyrė daugelis mikrorajono gyventojų. Pasipylė skundai: šalam! Miesto šeimininkai, atsakydami į užklausimus, rašė: kadangi mikrorajonas nebaigtas užstatyti, šilumos tiekimas nesureguliuotas. Kada baigs? Mažiausiai — po kelerių metų. O šiltas butas gyventojui reikalingas šiandien".

Stella Demenink. 45 m., laiko 20-tą savo vaiką Lisa Marie, Mount Sinai ligoninėje Detroite. Motina turi 10 berniukų ir 10 mergaičių. Pora susituokė 1941 m. Jie jau turi trejetą anūkų.

PARENGIMAI CHICAGOJE

Birž. 8 d. — I. Veleckytės baleto studijos mokinių pasirodymas Jaunimo centre 7 v. v.

— **Birž. 9 d.** — Muz. A. Nako studijos mokinių rečitalis. Jaunimo centre.

Birž. 14 d. — Birželio liūdnų jų įvykių minėjimas Jaunimo centre.

Birž. 15d. — "Naktis Heidelberge" Vyčių sodelyje ir salėje. Rengia 112 Vyčių kuopa.

— Prof. Jakubėno studijos mokinių rečitalis.

Birž. 16 d. — Balfo apskr. gegužinė Bučo sodyboje.

Birželio 22 d. — Chicagos lietuvių moterų klubo debiutančių Gintaro balius South Shore Commun. klube.

Birž. 22—23 d. — "Varpo" suvažiavimas Pottawattamie vasarvietėje. —

Liepos 3—4 d. Vyčių gegužinė Vyčių sodelyje ir salėje.

Liepos 4 d. — Margučio sukaktuvinė gegužinė Bučo sodyboj.

Liepos 7 d. — III JAV ir Kanados lietuvių tautinių šokių šventė International Amphitheatro patalpose.

Rugp. 18d. — Liet. bendruomenės Marquette Parko apylinkės gegužinė marijonų soduose, Clarendon Hills.

Rugp. 18—25 d. — Mokytojų studijų savaitė Dainavoje.

Rugs. 1 d. — "Draugo" gegužinė Bučo sodyboje.

Rugsėjo 7 d. — Dainavos stovyklos rėmėjų ruošiamas jaučio kepimas Beverly Shores.

Rugs. 28 d. — Anglijos lietuvių klubo tradicinė metinė vakarienė B. Pakšto salėje.

Spalio 5—6 d. — Madų paroda Jaunimo centre. Rengia Putnamo seselių rėmėjos Chicagoje.

— LB Marquette Parko apylinkės šokių vakaras B. Pakšto salėje.

Spalio 12 d. — LB Brighton Parko apylinkės tradicinis linksmavakaris B. Pakšto salėje.

— Ateitininkų rudens balius Jonyno salėj Chesterton, Ind.

—"Varpo" balius Mid-American Inn patalpose.

Spalio 13 d. — Margučio sukaktuvinis koncertas Auditorium teatro salėje 70 E. Congress.

Lapkr. 3 d. Chicagos apskr. Marijonų bendradarbių parengimas.

— **Jubiliejinių** skautų metų baigminis minėjimas Jaunimo centre.

Lapkr. 9 d. — Cicero jūrų šaulių kuopos "Klaipėda" tradicinis "Švyturio" balius 7:30 v. v. B. Pakšto svetainėje.

Lapkr. 10 d. — išraiškos šokio vakaras Jaunimo centre "Eglutei" paremti.

Lapkr. 23 d. — Chicagos Anglijos lietuvių klubo (senojo) linksmavakaris B. Pakšto salėje.

Lapkr. 23—24 d. — Lietuvos ginkluotų pajėgų 50 m. sukakties minėjimas Jaunimo centre.

Lapkr. 27—30 ir gruodžio 1 d. — LB Kultūros fondo rengiamas JAV ir Kanados teatro festivalis Paunimo centre. Bus rengiamas geriausias teatras, geriausias aktorius, geriausia aktorė.

Lapkr. 28—30 Liet. stud. s-bos suvažiavimas Chicagoje.

Lapkr. 30 d. Lituanikos tunto tėvų komiteto ruošiamas balius B. Pakšto salėje.

1969 METAIS

Kovo 16 d. Draugo romano premijos įteikimas.

Martynas Jankus

Mažosios Lietuvos Patriarchas Parašė **Pranys Alšėnas.** Daug nuotraukų, dydis **6 x 9** colius. 394 pusl Kaina $3.00, popieriaus viršeliais, kietais — $4.00.

Gaunama **Draugo, 4545 W. 63rd St., Chicago, Illinois 60629.**

Arba pas leidėją —

J. J. Bachunas, Tabar Farm Sodus, Michigan 49126

SOPHIE BARCUS RADIO ŠEIMOS PROGRAMOS

Kasdien nuo pirmadienio iki penktadienio 10 iki 11 val. ryto. Šeštadieniais ir sekmadieniais nuo 8:30 iki 9:30 val. ryto. Vakarais pirmadieniais 7 val. vakaro.

7159 South Maplewood Avenue Chicago, Illinois 60629.

VISOS PROGRAMOS IŠ WOPA 1490 kil. AM ir 1027 mg FM

Telef. HEmlock 4-2418

KNYGOS JŪSŲ BIBLIOTEKAI

Jurgis Savickis: ŽEMĖ DEGA. rašytojo ir diplomato atsiminimai iš 1939 - 1945 m. kruviniausio ir tragiškiausio mūsų tėvynės ir Europos istorijos. Apie 870 psl. dviejuose tomuose..... $4.50

Jonas Aistis: APIE LAIKĄ IR ŽMONES. literatūriniai atsiminimai apie laisvėj kylantį Kauną ir jo kultūrinį kilimą..... $2.50

Illinois State gyventojai prie kainos turi pridėti 5% taksų.

Užsakymus ir pinigus siųskite:

DRAUGAS

4545 West 63rd Street, Chicago, Illinois 60629

LIETUVIAI TĖVAI, PASINAUDOKIT

ŠV. ANTANO GIMNAZIJA

Kennebunkeporte, Maine,

SU VISOM AMERIKOS GIMNAZIJŲ TEISĖM.

Išeinamas pilnas į kolegijas paruošiamųjų gimnazijų kursas.

Oficialiai dėstoma lietuvių kalba po 5 pamokas savaitėje 4 grupėms.

Veikia jaunimo organizacijos, puoselėjami sportai, duodama lietuviška gyvenimo orientacija. Pati gimnazija padeda mokiniams įstoti į kolegijas.

Dėsto 20 mokytojų bei instruktorių.
Mokiniai gyvena bendrabuty.
Atlyginimas visiems prieinamas.
Atsižvelgiama į kiekvienos šeimos padėtį.
Registruokite mokinius 1968 - 1969 m.
Priimami berniukai baigę 8 skyrius.

Informacijų ir kitais reikalais rašykit:

Rev. Rector
St. Anthony High School
Kennebunkport, Maine 04046

Perskaitę Draugą, duokite kitiems pasiskaityti.

RICHMOND SERVICE

Kampas Richmond ir 63rd Street

Užsieninių ir vietinių automobilių taisymas. Priklauso Chicago Motor Club. Nelaimės atveju, skambinkite GR 6-3134 arba GR 6-3353

Sav. — Juozas (Joe) Juraitis

10% — 20% — 30% pigiau mokėsit už apdraudą nuo ugnies ir automobilio pas

FRANK ZAPOLIS

3208½ West 95th Street
Chicago, Illinois
Tel. GA 4-8654 ir GR 6-4339

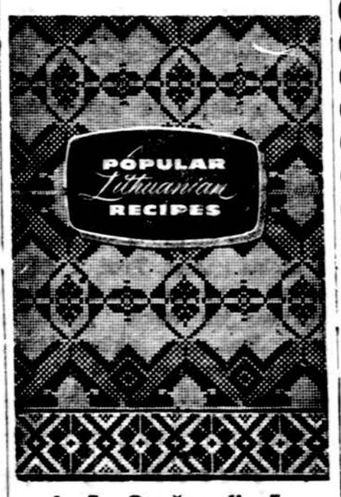

Juzės Daužvardienės

POPULAR LITHUANIAN RECIPES

4-ji pagerinta, iliustruota laida. Virš 200 mėgiamiausių lietuviškų receptų anglų kalboje.

Puiki dovana lietuvėms ir nelietuvėms.

Kaina — $2.50

Illinois State gyventojai prie kainos turi pridėti 5% taksų.

Užsakymus siųsti:

DRAUGAS
4545 W. 63rd Street
Chicago, Ill. 60629

SEARS

HERITAGE MEMORIALS ANTKAPIAI IR PAMINKLAI

yra pilnai garantuoti Sears, Roebuck and Co.

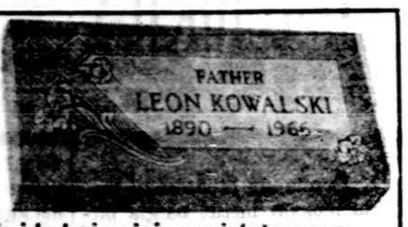

KAINOS nuo $74.95; į tą kainą įeina pristatymas ir padėjimas ant kapo. Kapinių mokesčiai atskirai

SUTAUPOTE • APTARNAVIMAS • PATENKINTI

6153 South Western Ave. Tel. HEmlock 4 - 4800

THOMAS J. KEARNS, vedėjas.

MAZEIKA & EVANS

FUNERAL HOME

THREE AIR-CONDITIONED CHAPELS

Parking Facilities

6845 SOUTH WESTERN AVE. REpublic 7-8600

PETKUS

TĖVAS IR SŪNUS

MARQUETTE FUNERAL HOME

TRYS MODERNIOS KOPLYČIOS

2533 West 71st Street **Tel. GR 6-2345-8**

1410 So. 50th Ave., Cicero **Tel. TO 3-2108-09**

AIKŠTĖ AUTOMOBILIAMS STATYTI

EUDEIKIS

LAIDOTUVIŲ DIREKTORIUS

Trys Moderniškos Koplyčios:

4605 - 07 South Hermitage Avenue

Telefonas — YArds 7 - 1741 - 2

4330 - 34 South California Avenue

Telefonai: LA 3 - 0440 ir LA 3 - 9852

GUŽAUSKŲ BEVERLY HILLS GĖLINYČIA

Geriausios gėlės dėl vestuvių, banketų laidotuvių ir kitų papuošimų

2433 West 63rd Street, Chicago

Telef. PR 8-0831 PR 8-0834

PIRKITE DABAR TIESIOG NUO MR. NELSON,

SAVININKO

SAINT CASIMIR MONUMENT CO.

3911 West 111th Street

Didžiausias Paminklams Planų Pasirinkimas Visame Mieste

Telef. — CEdarcrest 3 - 6335

Vienas blokas nuo kapinių

LAIDOTUVIŲ DIREKTORIAI

Lietuvių Laidotuvių Direktorių Asociacijos Nariai

STEPONAS C. LACKAWICZ
2424 W. 69th STREET Tel. REpublic 7-1213
2314 W. 23rd PLACE Tel. Virginia 7-6672

PETRAS BIELIONAS
4348 S. CALIFORNIA AVE. Tel. LAfayette 3-3572

ANTANAS M. PHILLIPS
3307 S. LITUANICA AVE. Tel. YArds 7-3401

POVILAS J. RIDIKAS
3354 S. HALSTED STREET Tel. YArds 7-1911

LEONARDAS F. BUKAUSKAS
10821 SO. MICHIGAN AVE. Tel. COmmodore 4-2228

JURGIS F. RUDMIN
3319 SO LITUANICA AVE. Tel. YArds 7-1138 — 1139

VASAITIS — BUTKUS
1446 SO. 50th AVE., CICERO, ILL. Tel. OLympic 2-1003

LAWN FUNERAL HOME
Sigmund J. Sutkus
7909 STATE RD., OAKLAWNS ILL., Tel. — 636-2320

APLINK MUS

× **Roselando lituanistinė mokykla** mokslo metus baigia birželio 8 d. 10 v. r. Tą dieną mokiniai, tėveliai ir svečiai renkasi į parapijos salę, kur po oficialiosios dalies bei pažymėjimų įteikimo programoje bus vedama pavyzdinė pamoka.

× **Ramunė ir Jonas Račkauskai** gegužės 30 d. sulaukė pirmgimio sūnaus, kuriam duotas Jono-Lino vardas. Dr. ir daktarė Juozevičiai džiaugiasi pirmuoju anūku, o Janina ir Jonas Račkauskai — šeštuoju. Motina ir sūnus jaučiasi gerai.

× **Žurnalistas Vladas Būtėnas,** JAV LB centro valdybai prašant, parašė tekstą radijo programai, kuri bus įrašyta į juostą ir transliuojama per amerikiečių radijo stotis birželinių įvykių minėjimo proga.

× **"Kai mus išvežė"** — Alvudo —Vaikų teatro (rež. akt. Alfas Brinka, pad. Aldona Sobieskienė) radijo valandėlė šį pirmadienį, birželio 3 d. 7 v. v. S. Barcus radijo šeimos valandoj. Pagal Pušelės vaizdelį tekstą vaidinimui paruošė akt. A. Brinka. Jis skaitys ir A. Mackaus kūrybą. Vaidina Violeta Sobieskytė (12 m.), Kęstutis Černiauskas (7 m.) ir Liūdas Spačkauskas (14 m.)

× **Chicagos Lietuvių operos** išleistas lietuviškos J. Karnavičiaus operos "Gražina" klavyras, be Muzikologijos archyvo, yra dar įteiktas: Chicagos viešajai bibliotekai, Toronto universiteto muzikos skyriui ir Washingtono universiteto, Seattle, muzikos bibliotekai.

× **Mykolas Drunga** talkininkauja centro valdybai, daugumoje versdamas įvairius raštus į anglų kalbą. Šiuo metu jis išvertė į anglų kalbą Vlado Būtėno parašytą radijo programos tekstą.

× **Toronto Putvio šaulių kuopa** Kanadoje kviečia Chicagos šaulius dalyvauti šaulių kuopų suvažiavimo šventėje, kuri įvyksta birželio 22—23 d. Toronte tokia programa: 10:30 val. atvykst. svečių sutikimas prie Šv. Jono Kr. parapijos salės. 3 val. įvyks bendras posėdis 941 Dundas st. West, bendras kuopų valdybų posėdis, dalyvaujant c. v. pirm. Vl. Išganaičiui. 7 val. Jonių banketas parapijos salėje. O birželio 23 d. pamaldos 11 val. Šv. Jono bažnyčioje, paskui bendri pusryčiai ir kuopų pasisakymai šauliškos veiklos reikalu. Hamiltono š. kuopos vėliavos įteikimas. Suvažiavimą kviečia ir globoja — Toronto Putvio šaulių kuopa.

× **Lietuvių Fronto** bičiulių išvyka įvyksta birželio 15 d., šeštadienį, Beverly Shores, A. Pladžio ir kitų vasarvietėje.

× **LB Chicagos apyg. valdyba ir Chicagos Amer. liet. taryba** maloniai kviečia atvykti birželio 5 d., trečiadienį, 7 v. 30 min. vakaro į Jaunimo centrą, kur įvyks visų Chicagoje veikiančių organizacijų, draugijų ir taut. šokių vadovų, pirmininkų bei jų atstovų susirinkimas. Posėdis šaukiamas pavergtų tautų savaitės parado reikalu.

× **Jei gyvenate Chicagoje** ir turite mūr. 1 ir 2 butų namą ir gal mokate už 30,000 vertės namą už 3 metų draudimo polisą **182 dol.**, pas Frank Zapolį jūs mokėtumėt **143 dol.**, sutaupydami **39 dol.** Pašaukite tel. GA 4-8654. (sk.)

× **PASKOLOS NAMŲ PIRKIMUI** daromos lengvais mėnesiniais išmokėjimais ir prieinamais nuošimčiais.

Mutual Federal Savings, 2212 West Cermak Road. Telefonas VI 7-7747 (sk.)

× **Kai įvairiomis progomis** dažnas perka kokias nors menkavertes dovanas, mes nepaisykime jų. Visada pirkime kiekviena proga lietuvišką knygą. Pagal Schopenhauerį, pulkais skrajoja varnos, erelis visada vienas. Tad užsukime į "Draugo" administraciją ir pasirinkime knygų.

× **Šv. Pranciškaus rėmėjų** apskričio susirinkimas įvyks birželio 8 d. 1 v. p. p. pirmininkės Sabina Klatt namuose, 5722 S. Elizabeth St. Prašomi visi atsilankyti — bus daug dalykų aptarti. Kviečia raštininkė Sylvia Zaniauskas.

× **Kun. G. Kijauskas, SJ,** Moksleivių ateitininkų sąjungos dvasios vadas, dalyvaus moksleivių ateitininkų vasaros stovykloje Kennebunkporte rugpiūčio 4—18 dienomis ir bus stovyklos dvasios vadas.

× **Neringa Pieseckaitė,** 13 metų amžiaus, laimėjo pirmą vietą rašinių konkurse. 13-to wardo jaunųjų demokratų klubas buvo paskelbęs rašinių konkursą dviejose amžiaus grupėse. Rašinio tema — "Kas yra geras pilietis". Konkurse dalyvavo 743 jaunuoliai. Vyresniųjų (13—16 metų) grupėje Neringa laimėjo pirmą vietą.

Nuotraukoje Neringa Pieseckaitė ir klubo organizatorius, kandidatas į 27-to Distr. atstovus Frank D. Savickas.

× **George ir Julia Pukeliai,** 10744 So. Springfield, plačiai žinomi veikėjai ir stambūs gerų darbų rėmėjai, gegužės 25 d. atšventė savo laimingą 49 m. vedybinio gyvenimo sukaktį. Ta proga jų dukrelė Margie Mc Nichols iškėlė savo tėveliams Pukeliams šaunias vaišes. Gasveikinimus nuo kitos dukrelės vienuolės seselės Marijos Almos, kuri darbuojasi Good Samaritan ligoninėje, vedamoj seselių pranciškiečių. Pukeliai išaugino dvi pavyzdingas dukreles: viena vienuolė, kita ištekėjusi ir augina šeimą. Pukeliai yra visų vienuolynų amžini nariai ir ilgamečiai "Draugo" skaitytojai ir rėmėjai. Visi linki Pukeliams sulaukti auksinio jubiliejaus. Nuotraukoje Pukeliai su dukrelėmis — sesele Alma ir M. McNichols.

× **Lietuvių agronomų s-gos** susirinkimas įvyks birželio 8 d. 6 val. v. buv. Vengeliausko salėje, Brighton Parke, 45 ir Talman gatvių sankryžoje. Susirinkimo metu agr. A. Šeštokas rodys skaidres iš sąjungos veiklos ir iš plačiosios Amerikos. Po susirinkimo vakarienė.

× **Dr. inž. Arvydas Kliorė,** jaunas, gabus ir jau pasižymėjęs erdvių tyrinėjimuose mokslininkas, apie kurio mokslinius tyrinėjimus nekartą rašė Amerikos didžioji spauda, komandiruojamas išskrido iš Californijos su žmona Birute dviem savaitėm į erdvių tyrinėtojų konferenciją, įvykstančią Japonijoje, kur iš savo mokslinių tyrinėjimų srities skaitys dvi paskaitas. Grįždamas su ponia iš konferencijos, sustos dviem savaitėm atostogų Havajuose. Dr. Arv. Kliorė yra veiklus lietuvis, remiąs lietuvišką veiklą darbu ir pinigais. Šiuo metu jis yra Skautų akademikų filisterių sąjungos vicepirmininkas. Jaunojo mokslininko tėvai vyr. sktn. Bronius ir vyr. sktn. Antanina Kliorės gyvena Cicero, Ill. Abu yra aktyvūs Skautų sąjungos veikėjai. P. Antanina Kliorienė yra Cicero aukšt. lit. mokyklos mokytoja. P. Bronius Kliorė yra buvęs Chicagos aukšt. lit. mokyklos istorijos mokytojas.

Kristijono Donelaičio žemesniosios lituanistinės mokyklos VIa ir VIb skyrių mokiniai. Viduryje iš kairės į dešinę sėdi: VIa syr. mokyt. Danutė Bindokienė, mokyklos vedėjas mokyt. Julius Širka ir VIb skyriaus mokyt. Rožė Kriaučiūnienė.

Nuotr. V. Noreikos

IŠ ARTI IR TOLI

J. A. VALSTYBĖSE

— **Eleonora Sakalauskaitė-Grigaliūnienė,** Los Angeles, Calif., Lietuvių dienos proga, birželio 16 d., ruošia savo keramikos darbų parodą. Eleonora gimusi Klaipėdoje. Baigusi Vasario 16 gimnaziją Vokietijoje, atvyko į Ameriką, studijavo meno institute Chicagoj. Keramiką pradėjo studijuoti atvykusi į Los Angeles. Dabar studijuoja Cerritos Colege, Norwalk, Cal. Dalyvauja vietinėse ir mokyklos parodose ir už savo kūrinius yra laimėjusi ne vieną ir premiją. Eleonora yra ištekėjusi už inž. Aloyzo Grigaliūno ir augina du mažamečius vaikučius.

— **Šauliai kviečia į talką Muzikologijos** archyvui Chicagoje. Norima padėti surinkti reikalingų žinių ir čia šaulių organizacija ateina į talką. Prof. J. Žilevičiaus vardo muzikologijos archyvas jau veikia keliolika metų. Jisai yra įsikūręs tėvų jėzuitų namuose, 2345 W. 56 st., Chicago, Ill. 60636. Iki šiol archyvas jau yra sutelkęs labai daug visokios vertingos medžiagos. Archyvą tvarko kuratorija, o jos reikalų vedėju yra muz. Juozas Bertulis. Lietuvių Muzikologinis archyvas iki šiol labai mažai turi žinių apie Lietuvos Šaulių sąjungos muzikinę veiklą, kaip nepriklausomoje Lietuvoje, taip ir naujai atkurtoje veikloje tremtyje. O tokių žinių surinkimas būtų labai pageidautinas ir reikalingas. Kol dar esama gyvų liudininkų, reikėtų surinkti daugiau žinių. Pageidaujama surinkti autentiškus pranešimus, kuriuos sugrupavus, būtų galima patalpinti LM archyve ,kad išsaugotų kaip medžiagą mūsų sekančios kartos istorijai. Kad šauliams ir kitiems talkininkams būtų lengviau susigaudyti šiame darbe, pateikiame keliolika klausimų, į kuriuos prašome tiesioginio atsakymo. Tačiau pageidaujama ir platesnių aprašymų bei atsiminimų toje srityje. Štai, kas svarbiausia domina Lietuvių Muzikologijos archyvą: Kokius orkestrus turėjo Liet. Šaulių Sąjunga Lietuvoje ir išeivijoje, kas buvo orkestrų kapelmeisteriai, kada, kur ir kokius parengimus L. Š. s-ga yra dariusi, kuriuose buvo atlikta taipgi ir muzikinė programa, kokių kompozitorių ir kokie veikalai buvo atlikti? Gal yra užsilikusių gaidų iš tų laikų? Pageidaujama gauti nuotraukų, susirašinėjimų, programų ir plakatų iš suruoštų muzikinių parengimų. Jeigu dalyvavo solistai, arba chorai, pageidautina turėti jų vardus ir nuotraukas. Kas buvo choro dirigentas? Nepamirškite Klaipėdos ir Vilniaus krašto įvykių toje srityje. Prašome žinias prisiųsti šiuo adresu: A. Gintneris, 3221 W. 61 St., Chicago, Ill., 60629.

— **Kun. B. Markaičio** nuotrauką įsidėjo Baltimorės "The News American" ryšium su kompozitoriaus kūrinių ruošiamu koncertu Baltimorėj.

— **Newark, N. J,** 40 valandų Švč. Sakramento garbinimo atlaidai Švč. Trejybės bažnyčioje bus š. m. birželio 2, 3 ir 4 dienomis, per Sekminių šventes. Švč. Sakramentas bus įstatytas po sumos sekmadienį. Atlaidai prasidės su procesija. Švč. Sakramentas bus įstatytas 7 val. rytais. Sekmadienį ir pirmadienį 7:30 v. vakarais bus iškilmingi mišparai ir pamokslai, o antradienio vakare 7:30 bus iškilmingos lietuviškos mišios, pamokslas ir atlaidų užbaigimo procesija. Visi parapiečiai maloniai yra kviečiami visas 3 dienas 40 val. atlaiduose gausiai dalyvauti ir per visas 3 dienas priimti šv. Komuniją. Pamokslus sakys tėvai pranciškonai.

— **Los Angeles Herald — Examiner** gegužės 16 d. paskelbė labai įdomų straipsnį, kuriame iškeliamas Sovietų Sąjungos gyvenimo skurdas ir darbininko išnaudojimas. Straipsnio autorius kolumnistas Henry Taylor plačiame straipsnyje mano , kad amerikietiški bitnikai skurdžiu sovietijos gyventoju nesidžiaugtų.

— **Prof. dr. Adolfui Damušiui** 60 metų amžiaus proga pagerbimas — akademija įvyksta birželio 8 d., šeštadienį, Dainavos jaunimo stovykloj, Manchester, Mich. Norintieji dalyvauti gali skambinti telef. J. Mikoniui, Clevelande, 531-2190; Br. Polikaičiui, Chicagoj, 434-5719; V. Majauskienei, Detroite, 356-2667.

OKUPUOTOJE LIETUVOJE

— **Mokytojas Juozapas Ausiukaitis,** daug metų iškentėjęs Sibire, grįžo į Lietuvą ir š. m. balandžio pabaigoje mirė Jurbarke.

— Niagaros krioklys yra 182 pėdų aukščio.

CHICAGOS ŽINIOS

MIRĘS KŪDIKIS BUVO GYVAS

Julio ir Evelyn Santiago, 1422 Barry ave., teismo keliu prašo $200,000 atlyginimo iš dr. Raymond Roya, pareiškusio, kad jų trijų mėnesių kūdikis buvo miręs. Tėvas, beieškodamas graboriaus, pastebėjo gyvybės ženklų, bet kūdikis, nuvežtas į Šv. Elzbietos ligoninę, po dviejų valandų mirė.

SUŠALO ŠALDYTUVE

Aštuonmetis Antonio Hand, niekam nepastebėjus, įkrito į ledo gaminimo aparatą, pastatytą prie Robinson garažo, 1332 Emerson, Evanstone. Savininkas ryte rado jį mirusį nuo šalčio.

KONTRAKTORIUS TAPO GYDYTOJU

Howard McKee, 45 metų, prieš 8 metus metė sėkmingai vestą statybos verslą ir pasiryžo tapti gydytoju. Išvykęs iš Chicagos, jis įstojo į Missouri universiteto medicinos mokyklą, kurią šį mėnesį baigia su garbės pažymiais.

PAPŪGA NUSOVĖ PLĖŠIKUS

Tavernos savininkas Joseph Papuga, 3659 S. Hoyne, pašovė du plėšikus, bandžiusius jį apiplėšti.

UŽBAIGĖ FBI AKADEMIJĄ

Policininkas Robert McCann šiomis dienomis užbaigė FBI akademiją Washingtone. Pasku tinis Chicagos policininkas, lankęs tą akademiją, ją baigė 1959 m.

AR PABRANGS CTA PERVEŽIMAS

CTA susisiekimui padidinus 12,000 tarnautojų atlyginimą, spėjama, kad dar šįmet bus pakelta pervežimo kaina.

ŠOVĖ Į PARŠĄ, PATAIKĖ Į KOJĄ

Policininkas, šaudamas į paršą, pabėgusį iš skerdyklų, pataikė praeiviui Wayne Trunk į kojį. Trunk'as, 5525 S. Green, teismo keliu prašo $50,000 atpildo už sužeidimą ir sugaištą nuo darbo laiką.

Daiva Puzinauskaitė paliko išskirtiną įspūdį klausytojams dalyvavusiems žodžiui, dainai ir kūrėjui skirtame vakare, kurį surengė Vinco Krėvės šeštadieninės mokyklos tėvų komitetas. Philadelphia, Pa., gegužės 18 d.

Nuotr. K. Čikoto

VISI RUOŠKIMĖS LIEPOS MĖN. 7-tą DIENĄ DALYVAUTI

III-je Tautinių šokių šventėje

CHICAGOJE

MOVING
J. NAUJOKAITIS
Ilgų metų patyrimas
Apdraustas perkraustymas
WA 5-9209 Chicago, Illinois

MOVING
Apdraustas perkraustymas
Įvairių atstumų
A. VILIMAS
823 WEST 34th PLACE
Telef. — FRontier 6-1882

MOVING
SERĖNAS perkrausto baldus ir kitus daiktus. Ir iš toli miesto leidimai ir pilna apdrauda.
2047 W. 67th Place. WA 5-8063

DEKORAVIMAS
IŠ VIDAUS IR IŠ LAUKO
Kilimai ir apmušti baldai valomi.
J. RUDIS — Tel. CLiffside 4-1050

TIKTAI $140.00 KELIONĖ Į EUCHARISTINĮ KONGRESĄ KOLOMBIJOJE, KURIAME DALYVAUS ŠV. TĖVAS

Į kainą įeina lėktuvu kelionė iš Miami į Bogotą. Dėl smulkesnių informacijų prašau kreiptis į **W. Rask-Raščiausko** kelionių agentūrą —

AMERICAN TRAVEL SERVICE
9727 S. Western Ave. Chicago, Ill. 60643 Tel. 238-9787

Taip pat patarnaujame norintiems atsikviesti artimuosius apsilankymui iš Lietuvos.

HIGH RATES
4.75% per annum on regular savings
INSURED
5.25% per annum on investment bonus
Savings Insured to $15,000.00
BRIGHTON SAVINGS AND LOAN ASSOCIATION
4071 Archer Avenue, Chicago, Illinois 60632

FRANK'S TV and RADIO INC.
3240 SO. HALSTED STREET Telef. — CA 5-7252
DIDELIS PASIRINKIMAS ĮVAIRIAUSIŲ TELEVIZIJOS, RADIO, STEREO APARATŲ PADAVIMAS IR TAISMAS. TAIPGI ORO VĖSINTUVAI IR SPALVOTOS TELEVIZIJOS APARATAI.

4% INTEREST ON SAVINGS
Member Federal Reserve System
Member Federal Deposit Insurance Corporation
Marquette National Bank
63rd and Western Avenue
GRovehill 6-5100
Free parking *Open Thurs. night. Open Sat. 'til 2:00 p.m.*

Kas tik turi gerą skonį,
viską perka pas Lieponį!
LIETUVIŲ PREKYBOS NAMAI
FURNITURE CENTER, INC.
MARQUETTE PK., 6211 S. Western. PR 8-5875
Vedėjas — J. LIEPONIS
Pirmadieniais ir ketvirtadieniais nuo 9 iki 9:30 val. Kitom dienom nuo 9 val. iki 6 val. vakaro
Sekmadieniais atdara nuo 12 iki 5 val. popiet