LIETUVOS VYČIŲ VEIKLA

Redaguoja Emilija Pakalniškienė. Rankraščius siųsti adresu: E. Pakalniškienė, 3948 S. Artesian Ave., Chicago, Ill. 60632
Telef. — FRontier 6-6489

RŪTOS ANSAMBLIS

56-jo seimo delegatai ir svečiai rugpiūčio mėnesį turės progos pasiklausyti lietuviškų dainų, kurias penktadienį per seimo Kultūrinį vakarą Šv. Jurgio salėje, Newarke, dainuos Rūtos ansamblis. Kartu jie turės progos su tuo ansambliu susipažinti.

Rūtos ansamblis gimė 1941 m. spalio mėn., kai naujai įsteigtos radijo valandėlės "Lietuvos garsai" vedėjas Jokūbas Stukas suorganizavo to paties vardo chorą, kaip pagelbinę priemonę lietuviškoms transliacijoms. Stuko vadovaujams 35-kių balsų choras pirmą kartą pasirodė visuomenei 1941 m. gruodžio mėn., Lietuvos prezidento Antano Smetonos garbės suruoštoje programoje.

Kai antrasis pasaulinis karas pašaukė daug jaunų žmonių, choras trumpam apmirė. 1944 metais jis buvo atgaivintas kaip 20-ties balsų moterų choras, ir jo vardas buvo pakeistas į Rūtos chorą. Jis vėl pradėjo duoti lietuviškų dainų koncertus New - York ir New Jersey valstijose.

1945 m. buvo suorganizuota tautinių šokių grupė, taip pat Rūtos vardu, kaipo talkininkė lietuviškajai radijo valandėlei, dabar jau vadinamai "Lietuvos prisiminimais".

Moterų choras vėliau išvirto į moterų kvartetą.

1950 metais vėl buvo suorganizuotas mišrus choras, taip pat Rūtos vardu, Liudo Stuko vadovaujamas. Tuo pačiu metu tautinių šokių grupė buvo sujungta su choru į vieną Lietuvių Rūtos ansamblį. Ansamblis, kartu su moterų kvartetu, kaip vienetas pasirodė 1951 m. sausio mėn. "Lietuvos prisiminimų" dešimtmečio sukakties minėjime.

Rūtos ansamblio šokių grupė, daug kartų su pasisekimu pasirodžiusi lietuviams ir svetimtaučiams, 1961 m. nutilo.

Algirdo Kačanausko vadovaujamas Rūtos choras nuolat augo skaičiumi, veikla ir garsu. Jis jau nebėra "Lietuvos prisiminimų" radijo padalinys, nors dažnai dainuoja per radiją, per minėjimus arba radijo koncertus. Keletą kartų pasirodė ir lietuviškose televizijos programose, o taip pat įvairiuose lietuvių ir nelietuvių koncertuose bei minėjimuose.

Rūta dalyvavo pirmojoje ir antrojoje JAV ir Kanados lietuvių dainų šventėse Chicagoje, ir keliuose religiniuose koncertuose. Tas choras negalėjo likti nepastebėtas pasaulinėje parodoje New York mieste 1964 metais, kai dainavo Lietuvių dienoje rugpiūčio mėnesį Singer Bowl ir kituose pavilijonuose. RCA pavilijone Rūtos dainavimas buvo įrekorduotas į magnetafono juostelę ir paskui dvi savaites duodamas per televiziją.

Paskutinieji Rūtos koncertai buvo: pernai rugsėjo mėnesį Wilkes- Barre mieste, Pensilvanijoje, ir 1967 m. spalio mėn., paskui antrą kartą šį pavasarį, Worcesteryje.

Rūtos ansamblis 1959 metais išleido savo pirmą plokštelę, kurioje dainuoja ir solistė Lionė Jodytė. Vėliau buvo išleistos dar dvi plokštelės: "Dainuokime lietuviškai" ir "Lietuviškos Kalėdos". Pirmoje yra lietuvių liaudies dainos, o antroje — lietuviškos ir tarptautinės giesmės. Abi plokštelės labai perkamos. Jų bus galima gauti vyčių seime.

Rūtos repertuaras yra platus. Jis turi lietuvių liaudies dainas, vėlesnius lietuvių muzikų kūrinius, ištraukas iš operų ir kitus žinomesnius tarptautinius dalykėlius. Todėl Rūtos koncertas vyčių seime tikrai bus įdomus ir gražus. V.

SEZONO UŽBAIGTUVĖS

Vyčių salėje, Chicagoje, birž. 13 d. įvyko Illinois — Indiana apygardos vyčių choro sezono užbaigtuvės. Prasidėjo susirinkimu, kurį atidarė ligšiolinis choro pirmininkas J. Aukščiūnas, pasiūlydamas susirinkimui pirmininkauti V. Bilitavičių, sekretoriaut E. Pakalniškienę. Susirinkimas prezidiumą priėmė vienbalsiai.

Pranešimą padarė choro vedėjas F. Strolia. Jis apgailestavo, kad šiais metais choras negalėjęs išvystyti pilnos veiklos. Ateityje sąlygos būsiančios geresnės ir choras turėsiąs daug dirbti, besiruošdamas įvairiems pasirodymams. Rašytojos Birutės Pūkelevičiūtės vardu dėkojo choristams už pagalbą išleidžiant naują vaikų plokštelę. Dėkojo už užuojautas, Mišias ir rūpestį, parodytą a.a. jo tėvelio J. Strolios mirties proga. Dėkojo valdybai už darbą ir susiklausymą metų bėgyje.

Choro pirmininkas J. Aukščiūnas savo kalboje ragino choristus būti vieningais ir toliau.

Kasininkas L. Paukšta patiekė finansinę apyskaitą.

Vicepirmininkas V. Bilitavičius iškėlė kai kurias negeroves, gal būt ne iš blogos valios atsiradusias.

Susirinkimo dalyviai įnešė daug įvairių pasiūlymų dėl atieties planų, kaip padidinti choro narių skaičių, kokius organizuoti pasirodymus, kaip pakviesti lietuviškus spaudos atstovus į kiekvieną pasirodymą. Vyčių žurnale "Vytyje", Illinois -Inidiana apygardos biuletenyje "The Trumpet", "Vyčių Veiklos" skyriuje "Drauge" turėtų būti dažnesni choro veiklos aprašymai. Ilgai tęsėsi diskusijos visais rūpimais klausimais.

Po pasitarimų sekė valdybos rinkimai. Naujoji choro valdyba bus šitokio sudėties: pirmininkas- Vytautas Bilitavičius, vicepirmininkė - Zita Reinytė, sekretorė- Emilija Pakalniškienė, kasininkas - Juozas Juška.

Į revizijos komisiją pakviesti: Vladas Paliulionis ir Jonas Aukščiūnas.

Susirinkimą uždarydamas V. Bilitavičius dėkojo choristams už pasitkėjimą išrenkant jį pirmininko pareigoms. Pasižadėjo dirbti, kad Illinois - Indiana apygardos choras būtų gražus, darbštus ir vieningas.

Po susirinkimo buvo vaišės. Jas suorganizavo ligšiolinė choro sekretorė Elena Gudauskaitė. Antaninės Lietuvoje visiems būdavo gerai žinomos, nes valstybės prezidentas buvo Antanas. Laimingu supuolimu ir šį vakarą tais prisiminimais gyvename, sveikindami Antaną Bilitavičių. Giedojome jam "Ilgiausių metų", pakilnojome, ir valgėme skanų vardadienio tortą.

Gražios vasaros choristai. Rudenį su naujomis jėgomis grįšime prie lietuviškos dainos. E.P.

CHICAGIŠKIAI

Neužmirškite dalyvauti Pavergtųjų tautų parade šį šeštadienį.

Clevelando vyčiai senjorai po Mišių užkandžio metu. Rožė Sankalienė, pakelta į antrą laipsnį, bučiuoja vysk. Brizgiui žiedą. Juos stebi garbės narys ir "Vyčių Veiklos" korespondentas Juozas Sadauskas.

CENTRO VALDYBOS POSĖDIS

Lietuvos Vyčių organizacijos centro valdyba birželio 15 d. buvo susirinkusi Robert Treat viešbutyje Newarke. Posėdį atidarė malda N.Y. ir N.J. apygardos pirm. Laurynas Janonis

Jis yra ir centro valdybos iždo globėju. Be jo posėdyje dalyvavo dar šie asmenys: Longinas Švelnis iš Pietinio Bostono, Nancy Kober iš Great Neck, Marija Jankauskienė iš Worcesterio, garbės narė Ona Mitchell iš Elizabeth, garbės narys ir buvęs centro valdybos pirmininkas Juozas Boley iš Broooklyno, Marija Kober iš Creaut Neck, Marija Stonytė iš East Orange, Loreta Stukienė iš Hillside, Pranas Vaškas iš Newarko, Darata Dutkutė iš Maywood, Ona Bender ir Helen Gillis iš Worcesterio.

Pranešimas apie paskutinį centro valdybos posėdį, įvykusį kovo mėn. 29 d. Youngstowne, buvo perskaitytas ir priimtas. Posėdyje dalyvaują centro valdybos nariai padarė pranešimus, o tie, kurie į posėdį neatvyko, savo pranešimus atsiuntė raštu.

Ilgus pranešimus apie artėjantį 56-jį seimą, kuris vyks rugpiūčio 21-24 dienomis Robert Treat viešbutyje, Newarke, ir bus globojamas New York - New Jersey apygardos, padarė Laurynas Janonis ir Loreta Stukienė. Tai buvo tikrai gražūs pranešimai. Galima pagirti seimo rengimo komitetą už jo pastangas šių metų seimą paversti istoriniu mūsų organizacijoje. Kadangi turime šimto metų sukaktį nuo gimimo Lietuvos Vyčių organizacijos įkūrėjo, dalis seimo bus pašvęsta jo atminimui pagerbti. Paminėjimui laikas yra parinktas sekmadienį po pietų, rugpiūčio 24 -tą. Garbės narys Juozas Boley paruošto minėjimo programą.

Buvo tartasi ir dėl ateinančio Lietuvių Kongreso, įvykstančio Darbo dienos savaitę Detroite. Daugiau šis klausimas bus paliestas seime.

Centro valdyba nutarė pasveikinti naująjį Europos lietuvių vyskupą Antaną Deksnį.

Dr. Stukas kalbėjo apie sumanymą organizuoti vyčių ekskursiją į Romą 1970 metais, dalyvauti Lietuvos Kankinių koplyčios šventinimo iškilmėse. Smulkesnių žinių tuo klausimu bus vėliau.

Baigiant posėdį maldą sukalbėjo Juozas Boley. Sekantis centro valdybos posėdis bus rugpiūčio 20-tą Robert Treat viešbutyje Newarke. Prasidės 8 val. vakare. Nuoširdi padėka priklauso N.Y. ir N.J. apygardai, už valdybos nariams ir svečiams parodytą vaišingumą. F.V.

Amerikiečiai išlydi laivą, išplaukiantį iš Vietnamo į Okinavą, su JAV kariais, kurie atitraukiami iš Vietnamo, pagal prez. Nixono paskelbtą programą. Pradžioj atitraukiama 25,000 vyrų.

— Skokie detektyvas pirmadienį pašovė šiaurinėj Chicagoje jaunuolį, kai jis bandė areštuoti netoli Montrose ir Paulina. Jaunuoliui buvęs duotas perspėjimo ženklas.

DR. ANNA BALIUNAS
AKIŲ, AUSŲ, NOSIES IR GERKLĖS LIGOS
PRITAIKO AKINIUS
2858 West 63rd Street
val.: kasdien 10—12 ir 2—7 v. v. vak. Šeštadieniais 10—1 val. Trečiadienį uždaryta. Ligoniai priimami su sutartimi.
Ofiso telefonas: PR 8-3229
Rez. telef. WAlbrook 5-5076

Rezid. Telef. 239-4683
DR. K. G. BALUKAS
AKUŠERIJA IR MOTERŲ LIGOS
GINEKOLOGINĖ CHIRURGIJA
6449 So. Pulaski Road (Crawford Medical Building) Tel. LU 5-6446
Priima ligonius pagal susitarimą. Jei neatsiliepia, skambinti 374-8012

DR. C. K. BOBELIS
Inkstų ir šlapumo takų chirurgija
Tel. 695-0533 — Elgin
425 No. Liberty Street
Route 25, Elgin, Illinois

DR. VL. BLAŽYS
PLAUČIŲ IR VIDAUS LIGOS
2801 West 63rd Street
Kampas 63-čios ir California
Val.: kasdien nuo 6—8 val. vak. Šeštadieniais 2—4 val.
Trečiad. ir kitu laiku pagal sutartį
Ofiso telef. 476-4042
Rezid. tel. WAlbrook 5-3048

Tel. ofiso HE 4-5849, rez. 388-2233
DR. PETER T. BRAZIS
GYDYTOJAS IR CHIRURGAS
2434 West 71st Street
Val.: pirm., ketv. 1-4, vakare 7-9, antr., penktad. 1-5, treč. ir šešt. tik susitarus.

Ofiso — HE 4-5758.
DR. S. ir M. BUDRYS
ALERGIJA
2751 West 51st Street
Valandos: antradieniais, penktadieniais 2—9 v., šeštadieniais 10—1 p. p. Ligonių priimami pagal susitarimą.

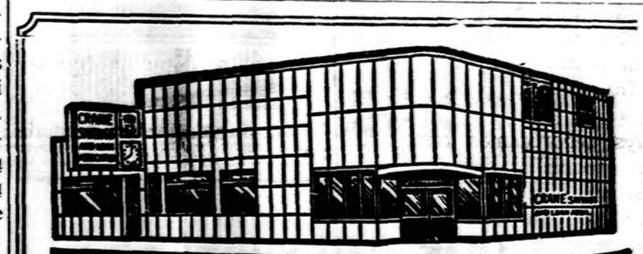

CRANE SAVINGS
AND LOAN ASSOCIATION
B. R. PIETKIEWICZ, Prez.
2555 West 47th Street Tel. LAfayette 3-1083
PLENTY OF FREE PARKING SPACE
5¼% Mokamas už Vienų Metų Certificatų sąskaitas Minimum $5,000.00
INSURED
4¾% Naujas aukštas dividendas mokamas už investavimo sąskaitas.
PINIGAI ĮNEŠTI IKI 15 D. PELNO NUOSIMČIUS NUO 1 D.
Dividendai mokami sausio ir liepos mėn. 31 d.
VALANDOS: PIRMAD. ir KETVIRTAD. .... 9 v. r. iki 9 v. v.
ANTRAD. ir PENKTAD. ..... 9 v. r. iki 5 v. v.
ŠEŠTAD. 9 v. r. iki 12 v. d. — Trečiad. uždaryta

Kas tik turi gerą skonį,
Viską perka pas Lieponį!
LIETUVIŲ PREKYBOS NAMAI
FURNITURE CENTER, INC.
Marquette Pk., 6211 So. Western PR 8-5875
J. LIEPONIS
Pirmadieniais ir ketvirtadieniais nuo 9 iki 9:30. Kitom dienom nuo 9 iki 6 val. vak. Sekmadieniais uždaryta.

10 NAUJŲ — 20 DEMONSTRUOTŲ
1968 CHRYSLER
Paskutinė proga!
SUTAUPYKITE IKI $3,000.00
nuo fabriko kainos.
BALZEKAS MOTOR SALES, INC.
PLYMOUTH, VALIANT, CHRYSLER, IMPERIAL
4030 ARCHER AVENUE — TEL. VI 7-1515
Vartotą automobilį galite pirkti pradedant $50.00.

DRAUGAS
THE LITHUANIAN WORLD-WIDE DAILY
4545 WEST 63rd ST., CHICAGO, ILL. 60629. Tel. LUdlow 5-9500

Second class Postage paid at Chicago, Illinois. Published daily except Sundays, days after Christmas and Easter by the Lithuanian Catholic Press Society

Subscription: $17.00 per yr. in Cook County, Illinois, $15.00 per year outside Cook County. $18.00 foreign countries.

Prenumerata:	Metams	½ metų	3 mėn.	1 mėn.
Cook County, Illinois	$17.00	9.00	5.00	2.00
Kitur JAV	$15.00	8.00	4.50	1.75
Kanadoj ir kitur užsieny	$18.00	9.50	5.50	2.25

* Redakcija straipsnius taiso savo nuožiūra. Nesunaudotų straipsnių nesaugo, juos grąžina tik iš anksto susitarus. Redakcija už skelbimų turinį neatsako. Skelbimų kainos prisiunčiamos gavus prašymus.

* Redakcija dirba kasdien 8:30 — 4:30, šeštadieniais 8:30 — 12:00.

* Administracija dirba kasdien 8:30 — 5:00, šeštadieniais — 8:30 — 12:00

Dr. Ant. Rudoko kabinetą perėmė optometristas
DR. EDMUND E. CIARA
2709 W. 51st Street
Tel. — GR 6-2400
Val. pagal susitarimą: Pirmad. ir ketv. 1—4 ir 7—9; antrad. ir penktad. 10—4; šeštad. 10—2 val.

Ofs. 735-4477. Rez. PR 8-6960
DR. E. DECKYS
GYDYTOJA IR CHIRURGĖ
SPECIALYBĖ — NERVŲ IR EMOCINĖS LIGOS
Crawford Medical Building
6449 So. Pulaski Road
Valandos pagal susitarimą

Rez. Tel. GI 8-0873
DR. W. M. EISIN-EISINAS
Akušerija ir moterų ligos
Ginekologinė Chirurgija
6132 S. Kedzie Ave., WA 5-2670
Valandos pagal susitarimą. Jei neatsiliepia, skambinti: MI 3-0001.

Ofiso tel. PR 8-2220
Namų — rez. PRospect 8-9081
DR. JANINA JAKŠEVIČIUS
J O K Ė A
2656 West 63rd Street
Pirmad., antrad., ketvirt. ir penkt. nuo 12 iki 8 val. ir nuo 5 iki 8 v.v. Šeštad. nuo 1 iki 4 val.

Ofs. PR 6-6022 Rez. PR 8-6960
DR. E. JATULIS
GYDYTOJAS IR CHIRURGAS
Bendra praktika
2815 W. 71st Street
Ofiso val. kasdien nuo 7 iki 9 v. v., šešt. nuo 9 iki 12 val.: arba susitarus.

Ofs. PO 7-6000 Rez. GA 3-7278
DR. A. JENKINS
GYDYTOJAS IR CHIRURGAS
3844 W. 63rd Street
Val.: kasdien nuo 1—4 p.p. ir 6 iki 8 val. Trečiad. ir šeštad. uždaryta

Ofiso ir buto tel. OLympic 2-138.
DR. F. V. KAUNAS
GYDYTOJAS IR CHIRURGAS
1407 So. 49th Court, Cicero
Val. kasdien 10-12 ir 4-7. Trečiad ir šeštad. tik susitarus.

Tel. — REliance 5-1811
DR. WALTER J. KIRSTUK
GYDYTOJAS IR CHIRURGAS
(Lietuvis gydytojas)
3925 West 59th Street
Val.: pirmad., antrad., ketvirtad. ir penktad. nuo 12 - 4 val. p. p., 6 - 8 val. vak., Šeštad. 12 - 2 val. p. p., trečiad. uždaryta.

FLORIAN KRASS
(Krasauskas)
REGISTERED PHYSICAL THERAPIST
4738 S. Damen Ave., Chicago, Ill.
Diathermy — Ultrasound — Massage
Tik susitarus
Val.: pirm. — antrad. — ketv. — penkt. 2—8 v. popiet. Šeštad. 2—4 val. popiet.
Tel. FR 6-3085 arba FR 6-6885

Tel. ofiso ir buto OLympic 2-4159
DR. P. KISIELIUS
GYDYTOJAS IR CHIRURGAS
4938 W. 15th Street, Cicero
Kasdien 1—3 val. ir 6—8 val. vak. Išskyrus trečiadienius.
Šeštadieniais 12 iki 4 popiet.

DR. IRENA KURAS
GYDYTOJA IR CHIRURGĖ
KŪDIKIŲ IR VAIKŲ LIGŲ SPECIALISTĖ
MEDICAL BUILDING
7156 South Western Avenue
Pirmad., antrad., ketvirt. ir penkt nuo 11 val. iki 1 val. p. p. ir nuo 6 — 8 val vakare. Trečiad. nuo 11 val. ryto iki 1 val. p.p. Šeštad 11 val. ryto iki 3 val. p. p.
Ofiso telef. RE 7-1168
Rez. tel. 23[illegible] 2919

DR. MARIJA LINAS
AKUŠERIJA MOTERŲ LIGOS
2817 West 71st Street
Telef. HEmlock 6-3545
(Ofiso ir rezidencijos)
Valandos pagal susitarimą

Ofiso tel. PR 8-7773. Rez. PR 6-4732
DR. A. MACIUNAS
CHIRURGAS
2858 West 63rd Street
Valandos: pirmad., ketv., 5—8 val., antra ir penkt. 1—4 val.
Priimnėja tik susitarus.

Ofiso HE 4-1818 Rez PR 6-9801
DR. J. MEŠKAUSKAS
GYDYTOJAS IR CHIRURGAS
Specialybė vidaus ligos
2454 West 71st Street
(71-os ir Campbell Ave. kampas)
Val. kasdien 9—11 ryto ir 4—8 v. v. Šeštad. 9 v. r. — 2 v. popiet

ASSOCIATE OPTOMETRISTS
Lietuviškai kalba
DR. FRANK PLECKAS, OPT.
3424 W. 63rd St., GR 6-7044
Tikrina akis. Pritaiko akinius ir "contact lenses".
Valandos pagal susitarimą
Uždaryta trečiadieniais

DR. A. PUSTELNIKAS
GYDYTOJAS IR CHIRURGAS
SPEC. VIDAUS LIGOS
Tel. Ofiso PR 6-7800; Namų 925-7697
5159 So. Damen Avenue
Valandos tik pagal susitarimą
Trečiadieniais uždaryta.

Telef. 423 - 2660
DR. E. RINGUS
RENTGENOLOGAS
9760 So. Kedzie Avenue
Val., pirmad., antrad., ketvirtad. ir penktad. 8 v. r. iki 9 v. v. Treč. ir šeštad. 8 v. r. iki 3 v popiet.

DR. ZIGMAS RUDAITIS
SPEC. ORTHOPEDIJOS LIGOS
2745 West 69th Street
(Tel. 737-2290 ofiso ir rezidence)
Priima ligonius tiktai susitarus — (By appt.).

DR. LEONAS SEIBUTIS
INKSTŲ, PŪSLĖS IR PROSTATO CHIRURGIJA
Ofisas 2454 W. 71st Street
Val.: antrad. nuo 2—5 popiet, ketvirtad. nuo 6—8 vakaro
Ofiso telef. 776-2880
Rezid. telef. 448-5545

DR. ALDONA ŠIMKUS
AKIŲ LIGOS IR CHIRURGIJA
PRITAIKO AKINIUS
15542 So. Cicero, Oak Forest, Ill.
Kabineto tel. 687-2020
Namų tel. 839-1071
Vizitai pagal susitarimą

DR. J. J. SIMONAITIS
GYDYTOJAS IR CHIRURGAS
Adresas: 4255 W. 63rd Street
Ofiso tel. REliance 5-4410
Rez. GIovehill 6-0617
Valandos: pirm. ir ket. nuo 12 val iki 2 val. p.p. ir nuo 7 iki 8 v. vak.; antr. ir penkt. nuo 12 iki 2 val. p.p ir vakarais pagal susitarimą.

DR. P. STRIMAITIS
GYDYTOJAS IR CHIRURGAS
Bendra praktika ir chirurgija
Ofisas 2750 W. 71st Street
Telefonas — 925-8296
Valandos: 2—8 v. v., penktad. 10—12 v. r., 2-8 v. vak. Šeštad. 1-4 v. vakaro. Sekmad. ir trečiad. uždaryta
Rezid. tel. WA 5-3099

DR. VYT. TAURAS
GYDYTOJAS IR CHIRURGAS
BENDRA PRAKTIKA IR MOTERŲ LIGOS
Ofisas ir rez. 2652 W. 59th St.
Tel. PRospect 8-1223
Ofiso val.: Pirm., antr., Treč. ir penkt. nuo 2 iki 4 val. ir nuo 6 iki 8 v. v. Šeštad. 2—4 val. popiet ir kitu laiku pagal susitarimą.

Of. Tel. HE 4-2123, Namų GI 8-6195
DR. V. TUMASONIS
CHIRURGAS
2454 West 71st Street
Priimnėja ligonius tik susitarus
Val. 2—4 p. p. ir 6—8 val. vak.
Trečiad. ir šeštad. uždaryta.

Tel. PRospect 6-9400
DR. ONA VAŠKEVIČIUS
(VAŠKAS)
GYDYTOJA IR CHIRURGĖ
6648 So. Albany Avenue
Val.: pirm., antrd., ketv. 6—8 val vak., penkt. ir šeštad. 2—4 popiet ir kitu laiku pagal susitarimą.

Tel. ofiso PR 6-6446, rez. HE 4-2150
DR. F. C. WINSKUNAS
GYDYTOJAS IR CHIRURGAS
3107 West 71st Street
Val.: 2 iki 4 v. p. ir 7 iki 8 v. v. Treč. ir šeštad. pagal susitarimą.

Ofiso tel. 767-2141 Namų 636-4850
DR. PETRAS ZLIOBA
GYDYTOJAS IR CHIRURGAS
6449 So. Pulaski Road
Val.: pirmad., antrad., penktad. 1-6 ir 6-8 v. v., ketvirt. 6-8 v. vakaro. Šeštadieniais 11-1 val. popiet.

Pasmerkus diktatorius,

KAS LIKO NEPASMERKTAS

Visas pasaulis pasmerkė du amžių bėgyje kruvinuosius diktatorius — Hitlerį ir Staliną. Malonu, kad Staliną pasmerkė ir patys Maskvos komunistai, ir nuolat kalbama apie Stalino metais padarytas neteisybes, bandoma rehabilituoti nuteistieji, iškeliami Stalino žiaurumai. Net ir tuos žiaurumus padėjęs vykdyti Berija taip pat pasmerktas ir sunaikintas. Komunistinėje spaudoje nuolat tenka matyti raštu apie blogus asmenybės kulto metais padarytus sprendimus. nuolat kalbama apie asmens kulto, tai yra Stalino valdymo metais padarytus ekonomines ir kultūrinius nuostolius, apie bereikalingus žiaurius valymus. Be abejo, tenka sutikti, kad Stalinas ir Hitleris buvo patys žiauriausieji tironai, prieš kuriuos Neronas tebuvo tik vargšas skurdus mėgėjas. Bolševikai pasmerkė Hitlerį ir nacių partiją. Tačiau, pasmerkdami Staliną, nepasmerkė komunistų partijos, kurios darbai nė kiek nemažiau kruvini, negu Hitlerio, nacių ar Stalino.

*

Beveik už mėnesio sueina istorinė sukaktis, kada 1939 m. rugpiūčio 23 d. Stalinas su Molotovu nutarė padėti Hitleriui pradėti karą, už tai išsiderėjo dalį Lenkijos, Estiją, Latviją ir Besarabiją. Vėliau Stalinas paprašė Hitlerio ir Lietuvos. Hitleris negailėjo, nes tikėjo, kad vėliau jis viską iš Stalino atsiims. Du diktatoriai pasidalino savo kaimynus. Naciai ir komunistai sėdėjo prie vieno stalo, draugiškai tardamiesi, ką reikia grobti ir ką žudyti.

Naciai ir Hitleris pasmerkti, pasmerktas jų bendradarbis Stalinas, tačiau nepasmerkta komunistų partija, vykdžiusi tuos tironų nutarimus. Jeigu jau pasmerkti karo pradėtojai naciai ir Hitleris, jei pasmerktas asmenybės kulto įvedėjas Stalinas, tai reikia, kad būtų pasmerkta ir komunistų partija. Tai svarbu nuolat kelti, ir ypač dabar, minint nuo nacių ir komunistų, Hitlerio ir Stalino susitarimo trisdešimties metų sukaktį, nes šios sutarties padariniai tebėra neatitaisyti. Pasmerkti du diktatoriai ir viena partija, o tačiau kita, draugiška naciam, komunistų partija tebėra nepasmerkta.

*

Yra teigiama, kad Stalinas jautęs, gjo naciai gali nesilaikyti savo draugei komunistų partijai duotų pažadų, ir Stalinas manęs, kad jo bičiulis Hitleris galįs apgauti, todėl vieton, kad Lietuva liktų neriklausoma, Stalinas iš Hitlerio paprašė Lietuvos bent iki Nemuno. Tačiau šiuo prašymu Stalinas parodė, kad jis šalia sadistinių palinkimų neturėjo jokio politinio supratimo. Jeigu Lietuva būtų išlikusi nepriklausoma, tai ji būtų buvęs barieras ir, kai Hitleris būtų pradėjęs karą, jis būtų turėjęs pereiti Lietuvą ir Maskva nebūtų per kelias dienas sukišusi savo šimtatūkstantinių armijų. Lietuvos užgrobimas komunistams buvo kenksmingas. Bet tai istorijos reikalas. Mūsų šiuo metu uždavinys reikalauti, kad nacių ir komunistų partijos draugiško susitarimo padariniai būtų panaikinti. Be abejo, niekas šiuo metu nesiims to vykdyti, tačiau nuolat ir nuolat reikia kelti nacių ir komunistų draugystę, įgalinusią pradėti II-ji pasaulinį karą. Jeigu jau pagaliau Sovietų Rusijos XX partijos suvažiavime 1956 m. vasario 24 d. buvo pasmerktas Stalinas, tai turi būti pasmerkti ir jo visi darbai.

"Encyclopedia Britanica", rašydama apie komunizmą, iškelia Stalino žiaurumus, todėl mūsų uždavinys skelbti, kad tas žiaurusis, anot encikllopedijos, tironas yra drauge su Hitleriu pasidalinęs įtakos sferomis, kas, sunaikinus nacius ir pasmerkus Staliną, tebėra neatitaisyta.

*

Minint Pavergtųjų tautų savaitę ir ta proga rašant į amerikiečių laikraščius, ruošiant plakatus ar kokias paskaitėles per radiją, nuolat reikia iškelti, kad komunizmas yra naciu draugas, kad tų abiejų partijų ir jų vadovų pasitarimo rezultatas — Baltijos tautų pavergimas tebėra neatitaisytas. Šios gėdingos nacių ir komunistų sutarties sukakties proga reikia išnaudoti visus galimumus, ryškinant komunistų gimimystę su naciais, ko niekas negali užginčyti, nes tai rodo susitarimo dokumentai, Molotovo ir Ribentropo parašai, įvairios telegramos ir datos. Reikia, kad, smerkiant abu diktatorius ir nacių partiją, būtų pasmerkta ir komunistų partija, neleidžianti nacių ir komunistų partijų susitarimo metu pagrobtose Baltijos ir kitose tautose jokios laisvės. Maskva teigia, kad Pekino komunistai yra banditai. Pekinas teigia, kad Maskvos komunistai pasiutę šunys. Mes per daug neprieštaraujame dėl šio komunistų tarpusavio plūdimosi. Tai jų reikalas vadintis tikraisiais ir nemeluotais vardais. Mums svarbiausia, kad būtų atitaisyta skriauda, kad būtų duota laisvė pavergtoms tautoms, kad komunistų partija nustotų tęsti savo bičiulių nacių pradėtą terorą. **Al. B.**

SOVIETŲ PIRŠIMASIS DRAUGYSTĖN

Taika ir pastangos bičiuliautis su JAV

GEDIMINAS GALVA

Liepos 10 d. užsienio reikalų ministerio A. Gromyko kalba įrodė, kad Sovietų užsienio politikoje tebevyrauja nesuderinami kraštutinumai. Praėjusį mėnesį Maskvoje buvo sukviestos 74 komunistų partijos pasmerkti JAV imperializmui. Po komunistinio suvažiavimo sovietuose buvo šaukiami respublikiniai suvažiavimai ir net rajonų susirinkimai aiškinti komunistų partijų nutarimus.

Dar nepasibaigus nedraugingai JAV propagandai, Sovietų užsienio reikalų ministeris skelbia, kad Maskva siekia ne gerų, bet draugiškų santykių su JAV. A. Gromyko pritaria abiejų kraštų pirmūnų pasitarimams, deryboms branduoliniams ginklams varžyti, pokalbiui vakarinio Berlyno klausimais ir pašalinti branduoliniams ginklams Viduržemio jūros srityje.

Posūkio priežastys

Kas privertė Sovietų užsienio reikalų ministerį daryti šuolį nuo neapykantos iki JAV pasipiršimo draugystėn.

Sovietų - Kinijos santykiai pa aštrėjo. Naujas karinis susidūrimas Amūro upėje pietryčiuose nuo Chabarovsko pabėrė du'kes i akis. Kinų - rusų pasitarimai Chabarovske pasienio klausimams spręsti nesėkmingai baigėsi. Sovietai tebetelkia kariuomenę ilgaiame pasienyje. Kariniai įsistiprinimai daromi ypač retai apgyventoje Mongolijoje.

Kinų komunistų partija gąsdina tautą, kad rusai ruošiasi kariniam puolimui, kuris būsiąs pradėtas ateinantį spalio mėnesį. Karinis perrikiavimas daromas Sovietų pasienyje.

Tarkime, kad abiejų kaimynų karinė grėsmė perdėta, o abi šalys, nenorėdamos karo, atlieka aziatinį ažidimą kaimynui gąsdinti. Seniai prasidėjusi žodinė kova nuvedė į įniršį. Juo pasižymėjo ir A. Gromyko kalba.

A. Gromyko siekė kelių tikslų. Pirmasis jo tikslas apginti Sovietų grobį Europoje. Pasitarimuose dėl vakarinio Berlyno vėl bus daromas spaudimas vakariečiams, kad pripažintų Rytų Vokietiją.

Antrasis jų tikslas apsidraustі vakarų srityje. Sovietai perša JAV draugystę ne tiek siekdami atsparos karo atveju prieš kinus, bet jau dabar ieško talkos Kinijai apsupti.

Sovietai deda didžiausias pastangas apsupti Kiniją. Sovietų komunistų partijos generalinis sekretorius L. Brežnevas birželio 7 d. paskelbė, kad Maskva daranti žygius sukurti bendrojo saugumo lanką Azijoje. A. Kosyginas, lankydamasis Indijoje, įtikinėjo, kad Sovietai tesiekią Azijoje ūkinių ir politinių, bet ne karinių tikslų.

Sovietų pastangos Kinijai apsupti laikytinos nesėkmingomis. Indija nesutiko dalyvauti lanke kaimynui apsupti.

Sovietai pastaruoju metu sušvelnino santykius su Japonija, tačiau nepavyko jos palenkti. Japonija reikalauja atšaukti amerikiečius karius iš jos valdų, tačiau ji nerodo noro tapti Sovietų politikos irankiu.

Sovietų - Amerikos "bičiulystė"

Sovietai pergyveno kelerioną nesėkmę pastaruoju metu. Polėkis apsupti Kiniją nepavyko. Užsienio komunistų partijos ir net kai kurios komunistinės respublikos nepritarė Sovietų politikai Kinijai pasmerkti. Krašte ryškus nepasitenkinimas kompartijos vidaus politika, nors jis šiuo metu nekelia atviros grėsmės. Šiose sąlygose Maskva bando pakartoti Stalino ir Chruščiovo šuolius užmegsti glaudesnius santykius su JAV.

A. Gromyko pirmasis JAV draugystėn primena Chruščoivo žygius "bičiuliautis" su JAV. Jis bandė pasitelkti Washingtona spresti vokiečių ir Berlyno klausimui. Jo pokalbiai su JAV prezidentais buvo nesėkmingi. Chruščiovo bandymas apsupti Kiniją pačioje įtampos pradžioje laikytinas nepavykusiu.

Tarkime, kad Sovietai siekia vakaruose potliinio atoslūgio. Ka vakariečiai gali jo metu laimėti?

Europoje visi politiniai klausimai greičiausia liks išaldyti. Sovietai nėra linkę net šiuo metu daryti nuolaidų. Jie visomis priemonėmis gins savo įtakos sritį Europos žemyne.

Ne daug žada ir JAV sovietinė "bičiulystė". Komunistų partijų nutarimuose aiškiai pasakyta: komunistiniai kraštai gali siekti sambūvio su kapitalistiniais kraštais, tačiau nebus daroma nuolaidų komunistinių kraštų sąskaiton. Sovietai ieško tvarinio jų naštai nešti, bet pasiruošę jį sunaikinti, kai jo patarnavimas bus nebereikalingas.

Sovietai, siekdami saugaus už nugario vakaruose, priversti tartis su JAV. Net ir šiose sąlygose tariamos taikos sąskaiton bando iš JAV išsiderėti politinių nuolaidų. Ar JAV šiuo metu vėl pakartos praeities klaidas sustiprinti rusiškam imperializmui ir kitų tautų priespaudos grandines Sovietuose?

Sovietų pasipiršimas draugystėn yra ne naujas politinis mostas. Jis tik parodys, kiek yra pažengęs JAV budrumas ir ūgtelėjusi politinė išmintis.

Amerikos astronautai jau kelyje į mėnulį. Čia astronautas Neil Armstrong, prieš kelionę beduodąs spaudos žmonėms pasikalbėjimą.

Juodoji Amerika (1)

PASITURINTYS NETURTINGIEJI

P. GAUČYS

Daugelio europiečių manymu, juodasis amerikietis visvien yra turtingesnis už eilinį prancūzą,vokietį ar anglą, nors 40 proc. biednesnis už savo baltąjį kaimyną. To nepaisant, juodųjų gyvenimą Amerikoje europiečiai laiko pragaru. Norėdamas susipažinti su negrų būkle vietoje, prancūzų žurnalistas Guy Sitbow'as skersai ir išilgai apkeliavo JAV, matė ir pažino juodųjų gyvenimą. Sugrįžęs, jis Paryžiaus žurnale "Le Nouvel Adam" aprašė savo įspūdžius, kuriuos čia sutrumpintai atpasakosime.

G. Sithonas, bekeliaudamas po krašto šiaurę, pietus, rytus ir vakarus, matė kaip negrai gyvena: vieni jų dažnai švariau vilki už baltuosius, kiti - daug linksmesni, o jų mergaitės gražesnės; daugiau jų darbininkų nei biznierių gatvėse. Tačiau jį sukrėtė Los Angeles.

Vieną vakarą, jo naujais palydovas jam pasiūlė pasimatyti su kai kuriais Juodosios jėgos vadais. Šį kartą prancūzas tikėjosi iš arti pamatyti JAV skandalą ir karingiausius vadus, besistengiančius jam padaryti galą. Jis važiavo žiom gatvėm su sodu supamais namais, ir jų mašina prie vieno tokių sustojo. Nustebintas prancūzų žurnalistas prispažįsta niekad nematęs tokių gražių namų. Takas į juos vedė per skoningai apšviestą sodą su puikiu peizažu. Kambarys, į kurį jiedu buvo įvesti, išklotas nuo sienos iki sienos kilimu, kuris toks storas, kad sunku juo žengti. Iš didžiulės terasos buvo matomas vaizdas į Los Angeles įlanką. Viduryje įrengtas didelis maudymosi baseinas. Ar tai buvo filmo dekoracija, ar apgaulingas, suklastotas vaizdas? Ne, rašo G. Sithonas. Jis iš tikro stovėjo priešais juoduosius kovotojus, jis buvo pačiam Juodosios jėgos centre.

Būti negru — privilegija

Viename gale grojo orkestras. Aplink maudymosi baseiną — puošnios merginos. Poros šoko. Iš viso ten buvę apie 150 asmenų. Ir jis — vienintėlis baltasis. Tačiau daugelis jų atrodę balti, kaip tikri baltieji. Jam buvo pastebėta, kad jis nesąs atidus stebėtojas. Lengvai priplota nosis vieno, suraizgyti plaukai turėjo būti pastebėti. Jie galėjo neatrodyti juodi, tačiau jie buvo juodžiai. Jų protėviai turėjo būti juodi. Tada jis suprato, kad šiame krašte, tiksliau šiame mieste, šiuose namuose ir šiuo laiku būti negru reiškė privilegiją. Jo palydovas jam išaiškino, kad tai rasių *mašymos* išdava. Niekas tiksliai nežino, kiek dabar JAV negrų yra. Vieni sako jų esą 20 milijonų, o kiti, kad 30.

Pasirodo, kad prancūzas buvo atvežtas į labdaringą vakarą Juodosios jėgos judėjimui paremti. Namai priklausė vienam juodųjų aktyvistų. To vakaro metu tikėtasi surinkti tūkstančius dolerių. Svečias buvo supažindintas su Juodosios jėgos vadais ir gausiai jų vaišinamas. Kaip tik čia jis turėjęs labiausiai stebinantį iš visos kelionės pokalbį.

— Ką turi bendra ši prabangi vila, visas šis turtas su Juodąja jėga? — jis klausė.

Jo pokalbininkas nusijuokė. "Kur, jūsų manymu, aš turėčiau ieškoti lėšų Juodajam judėjimui paremti? Jeigu pats pobūvis būtų surengtas tarp uosto krovikų, mes turėtume tiek pat dalyvių, o jie visi suaukotų 10 dolerių. Tuo tarpu iš šitų svečių jis tikisi mažiausia šimto dolerių iš kiekvieno.

Tikslas — apsijungti

— Bet jūs save laikote socialistais?

—Mano įsitikinimu, kai kuriom vargingom tautom socializmas gali būti veiksminga politinė ir ūkinė sistema. Tačiau JAV reikalui daug labiau sudėtingi. Amerikos sistema reikalinga pagerinimų įvairiose srityse, ir kiekvienas amerikietis stengiasi tai daryti. Mes esame už laisvą ūkį ir privačią iniciatyvą.

— Ar tamsta juokauji?

— Visai ne.

— Aš tikėjaus susitikti su revoliucionieriais, pasiryžusiais suversti JAV kapitalistinę sistemą. Tuo gi tarpu aš matau tuos "maištininkus" be jokių sąlygų palaikančius privačią iniciatyvą ir Amerikos gyvenimo būdą. Betgi gerai, ką jūs kritikuojate amerikiečių sistemoje?.

— Blogiausias dalykas dabartinėje santvarkoje yra tai, kad ji nukrypo nuo visuotinės demokratijos principų, kurie buvo valstybės kūrėjų tikslas. Dabar mes norime juos atstatyti.

Nūdien to paties siekia hipiai ir Amerikos intelektualai. Tačiau negrai užmiršta, kad anuo metu negrai tebuvo tik vergai. Tuos principus jie pasisavino, lyg kad būtų buvę Europos emigrantų palikuonys.

Vienas su kitu sugretinti už JAV ribų, baltieji ir europiečiai atsiduria lygiai keblioje būklėje. Negrai pamato, kad jų kova sužadina visuotinę simpatiją ir jie tuo džiaugiasi, tačiau jie nesupranta kaip europiečiai gali jiem pagelbėti. Susitikęs su jais, rašo prancūzas, jų namuose, jis panašiai jautėsi. Pavartykite, jis sako, prancūzų tuo klausimu knygas ir laikraščius. Jie visi rašo tą patį: kaip palengvinti negrų kančiąas.

Apie netaip jau blogas juodosios rasės žmonių faktines gyvenimo sąlygas pakalbėsime kita proga.

— Žmonėms Dievas duoda nemalonumų, kad nors kartą šie prisimintų ir jį.

Spaudoj ir gyvenime

GIMNAZIJOS NEKROLOGAS IR PRISIKELIMO VILTYS

Pranciškonų vedamos lietuvių gimnazijos Kennebunkporte uždarymas ima jaudinti visuomenę. "Tėviškės Žiburiai" liepos 3 d. į pirmą puslapį įsidėjo vedamąjį, kur rašoma:

"Visa gimnazijos tragika glūdi kietame Amerikos lietuvių abejingume. Ir kai kyla klausimas — kas uždarė gimnaziją, atsigirsta aiškus atsakymas: tai padarė ne pranciškonai, o lietuvių visuomenė. Tėvai pranciškonai, atvykę iš Europos, pilni energijos, lietuvių dvasios,—metė pagrindines savo jėgas į lietuvišką gimnaziją. Kunigai nepabūgo gana ilgų papildomų studijų Amerikos universitetuose, kol gavo valstybės reikalaujamus diplomus. Vadovybė sumaniai telkė kapitalą, kurio šimtus tūkstančių investavo gimnazijos ir kitų su ja susijusių patalpų statybon. Buvo atliktas milžiniškas darbas, kuris, atrodė, pūstels gaiviu, stipriu lietuviškumo vėju ir tai ilgam laikui — bent dviem ar trim kartom. Įdėta daug pastangų sutelkti jaunimui. Švietimo, kultūros ir sporto programa stovėjo aukščiau už kamynines gimnazijas. Ir vis dėlto po 13 metų reikia rašyti nekrologą. Sakoma, gimnazija buvusi įkurta perdaug nuošalioje vietoje. Galimas dalykas. Bet kiek tokių nuošalių gimnazijų yra Amerikoje ir visos pilnos. Pvz. kad ir Marijanapolis, kur mokinys moka ne 700 dol., o 2400 dol. Be to, lietuvių centrų N. Anglijoj ir kaimyninėse srityse apstu. Visa tai verčia manyti, kad lietuvių visuomenė neįvertino tos svarbios institucijos, pakankamai nesidomėjo, o jos darbininkų net nepastebėjo. Pvz. Švietimo ir Šeimos Metų proga šeštadieninių mokyklų mokytojai buvo atžymėti specialiais diplomais. O Tėvų pranciškonų gimnazijos mokytojai, jos steigėjai, kurie tiek aukojosi lietuviškam švietimui, ar kada nors gavo kokį atžymėjimą? Popierius, žinoma, nedaug reiškia, bet visuomenės dėmesys gali būti lemiamas".

Norima čia lietuvių gimnaziją vėl atgaivinti. Tėvai, jaunimo organizacijų vadovai, L. Bendruomenės veikėjai, mokytojai, dvasininkai turi skatinti, kad daugiau jaunuolių įstotų į šią gimnaziją. Jei susidarys apie 100, gimnazija galės būti vėl atgaivinta. Tai svarbus reikalas.

J. Daugl.

Rytinėj Afrikoj ir Sabos žemėj

R. RASLAVIČIENĖ

24

Atsilyginu savo jaunajam gidui ir grįžtu į viešbutį. Kontrastas tarp ką tik matyto vaizdo ir viešbučio liuksuso pribloškiantis. Plytelių grindys, kilimai, minkšti baldai, švarios staltiesės, — viskas čia pat, paliečiama ranka ir taip nepasiekiamai neprieinama, beveik pasakiška tiems lūšnų gyventojams.

Pasaulis suskyla į dvi dalis — išrinktieji ir nuskriaustieji. Ar jie niekada nesusikeis vietomis?

Žvilgsnis į praeitį

Etiopija yra viena iš retų pasaulio tautų, kurios civilizacija prasidėjo senaisiais bibliniais laikas. Dar daug to meto pėdsakų yra užsilikę šiame krašte, bet neprižiūrimi, tinkamai neglobojami, jie nyksta ir virsta padavimais.

Po pietų važiuojam apžiūrėti Švč. Trejybės bažnyčios, pastatytos 1684 metais. Ji aptverta akmenine tvora ir atrodo kaip pilis, nes tais laikais Etiopija turėjo daug priešų, kurie dažnai ją puldavo.

Akmeniniais laiptais pasikeliam į viršų. Čia gidas liepia nusiauti batus. Nors koptai yra krikščionys, bet, atrodo, pasisavino kai kuriuos musulmoniškus papročius.

Viduje drėgna, kaip ir kiekviename kitame šimtus metų atgyvenusiame akmeniniame pastate, juo labiau, kad languose stiklų nėra, tik angos, pro kurias išskrenda laukan mūsų išsigandę karveliai. Paukščiai čia šeimininkau, kaip jiems patinka, net daugiau nei žmonės, kuriems teleidžiama rinktis pirmoje bažnyčios patalpje. Vidurinės dvi patalpos skirtos kunigams ir atitvertos nuo pirmosios gėlėtomis paklodėmis.

Bažnyčios sienos ir lubos išpuoštos paveikslais. Tai retas dalykas, nes koptų šventovės labai kuklios. Nežinia, ar todėl, kad žmonės buvo neturtingi, ar todėl, kad buvo asketiškų pažiūrų ir meną laikė viena iš tuštybių, kurios reikia vengti. Motyvai paveikslams paimti iš Naujojo Testamento. Lubos nusėtos angelais, kurių tamsūs veidai ir didelės akys kiek vaiduokliškai žiūri į mus.

Prisimenant, kad čia nėra jokios priežiūros, paveikslai, piešti tiesiai ant pliko akmens, gana gerai išsilaikę ir vaizdžiai atspindi žmonių tikėjimą Šv. Raštu.

Ant altoriaus padėta didžiulė knyga, įrišta ožkos odos viršais, kurioje bažnytine geze kalba surašytas Šv. Raštas.

Sunku žavėtis tuo, kas kelia tik pasigailėjimą, nes taip apleista ir neprižiūrima. Gidas gi rodo kiekvieną nereikšmingą menknieką, kuris yra, bet ištikrųjų nieko nepasako, ir tikisi nustebinti. Aš pasigendu įrėminimo visai tai giliai senovei ir didingai praeičiai, kuria Etiopija didžiuojasi, nes pirmoje vietoje akis užkliūva už krašto nepajėgumo neatsilikus eiti tuo pažangos keliu, kuriuo eina visas civilizuotas pasaulis.

Mane daugiau stebina akmenų tvoros, kurios juosia atskirus sklypus ar kelio, kuriuo važiuojam , pašalius. Akmenys sukrauti vieni ant kitų, niekuo nesucementuoti ir laikos kaip sulipę, nors tvora išvesta į kalną ir į stačią pakalnę.

Sutinkam nemažai kariuomenės, pėsčių kareivių ir sunkvežimiuose ssusėdusius būrius. Jie čia visi savanoriai, nes karinės prievolės nėra. Įstojus į kariuomenę ji tampa gyvenimo karjera ir išstoti ne taip jau lengva, — reikia tikrai geros priežasties.

Už miesto ribų yra Falashos kaimas, kuriame, atsiriboję nuo visos apylinkės, gyvena žydai. Savo išvaizda jie nesikiria nuo kitų gyventojų, bet iki šiol išpažįsta judaizmą. Sakoma, kad tai karalienės Sabos ir Saliamono laikų palikuonys.

Karalienė Saba, grįžusi iš Jeruzalės, kur lankė šventą miestą ir Saliamoną, susilaukė sūnaus. Kai vaikas jau suaugo, ji nusiuntė jį aplankyti tėvo Saliamono. Tas sūnų ne tik gražiai priėmė, bet, išleisdamas atgal, apdovanojo visokiais turtais ir dargi davė 30,000 žydų, kurie čia įsikūrė ir ilgainiui susimaišė su vietiniais gyventojais, išlaikydami tik savo religiją iki šių laikų.

(Bus daugiau)

XXII LIETUVOS REFORMATŲ BAŽNYČIOS SINODAS IŠEIVIJOJE

1969 m. birželio 21-22 d. įspūdžiai

POVILAS DILYS

Šiais laikais kiekvienas religinis suvažiavimas labai greitai peržengia grynai lokalinių reikalų ir užduočių ribas. Sinodai, kurie siekia ne toliau kaip tik savo religinio gyvenimo, ne daug reikšmės teturi ir jų nevertėtų net minėti kasdieninėj spaudoj.

Šiuo atžvilgiu šių metų — (jau 22)— Lietuvos Evangelikų Reformatų Bažnyčios sinodas išeivijoje, savo paliestoje tematikoje diskutavęs įvairiausias šios dienos problemas, visiškai pateisino save prieš istoriją.

Jau net ilgesnėje, negu pripra sta, kun. S. Neimano kalboj, ati darant sinodą š.m. birželio 21-mą dieną, buvo juntama univer salizmo dvasia, apimanti ne vien bažnytinius, lietuvių evangelikų reikalus, bet taip pat ir viso pasaulio užduotis ir rūpesčius. Kasmet besikartojanti, o todėl jau nebetiek įdomi sinodo programa šiais metais įgavo ypatingo spalvingumo. Šių metų sinodo direktoriaus kuratoriaus Jono Variakojo, Jr., vedami posėdžiai vyko greitai, sklandžiai ir tiksliai. Susirinkę parapiečiai, kuratoriai ir dvasininkai išklausė brolišką lietuvių evangelikų bažnyčių sveikinimus: kun. lic. J. Paupero iš Ziono parapijos ir Lietuvių Ev. senijoro kun. A. Trakio. Sveikinimai buvo trumpi, bet nepaprastai turtingi, neapsiriboją vien šabloniniais žodžiais bei linkėjimais. Kalbėtojai pabrėžė didelę atsakomybę tenkančią tokioms, kaip Bažnyčia, organizacijoms, ypatingai šiais revoliuciniais laikais. Šiandien reikia surasti naujus kelius skelbiant tą pačią Kristaus Evangeliją. Sinodas, kaip tik esas susirinkimas, kuriame tokie keliai turi būti apibrėžti.

Įdomi buvo kuratorės H. Dilienės paskaita: Uppsalos suvažiavimo įvertinimas Teologiniu ir istoriniu požiūriu. Tai nebuvo pateikimas vien sausų faktų iš Uppsalos, kur H. Dilienė atstovavo L.E. R. B., bet Upsalos įvertinimas, kaip didelės reikšmės įvykio visam pasauliui. Klausytojai galėjo išgirsti daug naujo, pateikto aiškia, kiek per daug siekė giliai ir bandė paprastais žodžiais apimti Uppsalos esmę. Ji nurodė į didelį skirtumą tarp Amsterdamo suvažiavimo 1948 m. ir Uppsalos 1968 m. Amsterdame bažnyčios koncentravosi pačios savyje. Tuomet visų pirma rūpėjo sudaryti bendruomenę, kuri galėtų bendrai liudyti apie Kristų, bet Uppsaloje suvažiavimas norėjo parodyti Dievo veikimą pasaulyje. Dievas ir pasaulis — tai buvo Uppsalos tema. Referentė pabrėžė keletą esminių teologinių aspektų, pvz. naują Bažnyčios supratimą, vertikalų ir horizontalų Evangelijos interpretavimą (W. A. Vissert Hooft'o referatas), naują herezijos definiciją, o taip pat stiprų Jėzaus Kristaus išimtimumą (H. Berkhofo referatas), Uppsalos suvažiavimas priėjo prie išvados, kad, kaip bendruose, taip ir tikėjimo reikaluose negalima aplenkti trečios krikščionijos srovės — Romos katalikų Bažnyčios. Todėl bendradarbiavimas visų krikščionių yra dabartinių laikų būtinas dalykas. Tenka apgailestauti, kad sinodas nerealizavo referentės pasiūlymo — išrinkti komisiją arba pavesti kolegijai studijuoti Upsalos dokumentą. Tačiau kolegija savo posėdžiuose paprastai svarsto ir diskutuoja aktualius religinius klausimus, todėl reikia manyti, kad ir Uppsalos dokumentų bei nutarimų nagrinėjimas nebus jos pamirštas.

Sinodas rimtai svarstė Lietuvos Ev. Reformatų Bažnyčios istorijos išleidimo klausimą ir ragino jau seniau išrinktai komisijai tą darbą greičiau atlikti.

Kuratorė Emilija Railienė pasidalino su sinodo dalyviais įdomiais ekumeniškais pergyvenimais Baltimorėj, Md. Ten tarp amerikiečių katalikų ir evangelikų vyksta ekumeniniai pokalbiai ir laikomos bendros pamaldos, maldos už bažnyčių vienybę savaitėje. Tose pamaldose dalyvauja ir lietuviai. Taip pat kuratorė Railienė stipriai akcentavo prisirišimą prie lietuvybės. Nepaisant, kad gyvename išsklaidyti, galime jaustis sąmoningais lietuviais.

Sinodo metu buvo platinamas naujas "Mūsų sparnų" numeris. Buvo dar per anksti to numerio turinį įvertinti.

Sinodas išreiškė pageidavimą, kad Lietuvių Evangelikų taryba paruoštų ekumeniniu klausimu bendrą nusistatymą. Žinoma, toks pareiškimas būtų tik rekomendacija, kuri palengvintų atskiroms Bažnyčioms priimti atitinkamą nutarimą.

Birželio 22 d. kun. P. Dilys savo pamoksle pabrėžė sunkią būklę, kurioje dabar atsidūrė Kristaus Bažnyčia. Ji privalo ginti savo tradicijas, pabrėždama jų vertingą įnašą į žmonijos išsivystymą, bet kartu neturi būti kurčia dabarties šaukimui, ypatingai mūsų dažnai nekantraujančio jaunimo. Palikdama savo pagrinde tai, kas yra nekeičiama ir amžina, — Dievo apreiškimas Kristuje, — Bažnyčia privalo nuolatos atsinaujinti, stengtis suprasti dabarties reikalavimus.

Didelio džiaugsmo suteikė sinodui mūsų brangaus generalinio konsulo dr. Petro Daužvardžio atsilankymas į tradicinius pietus birželio 22 d. Jo šilta, nuoširdi kalba giliai sujaudino klausmuose, kaip sinodas ar pan., pasitaiko ir šiokių tokių nesklandumų. Taip buvo net Uppsaloje, kur paruošiamieji darbai buvo pradėti labai iš anksto. Prie tokių momentų galima būtų priskirti kai kuriuos kuratoriaus V. Karoso kalbos aspektus sinodo pietų metu. Bendrai, tą kalbą tenka teigiamai vertinti, ypatingai už bekompromisinį, griežtą nusistatymą ateistinio komunizmo atžvilgiu, bet vis dėlto reikia pabrėžti, kad kai kurios kalbėtojo išvados atstovavo labiau jo paties asmeniškai nuomonei, o ne dalyvių daugumai.

Lietuvos Evangelikų Reformatų Bažnyčios sinodai turi neabejotinai didelės reikšmės jos nariams ir draugams. Reikia dėkoti Dievui, kad toks palyginti mažas žmonių būrys nenuleidžia rankų, tęsia savo darbą ir sugeba kasmet kelti susirinkusių dvasią religiniu ir tautiniu atžvilgiu. Tai yra pozityvus įnašas į lietuvių tautos gyvenimą.

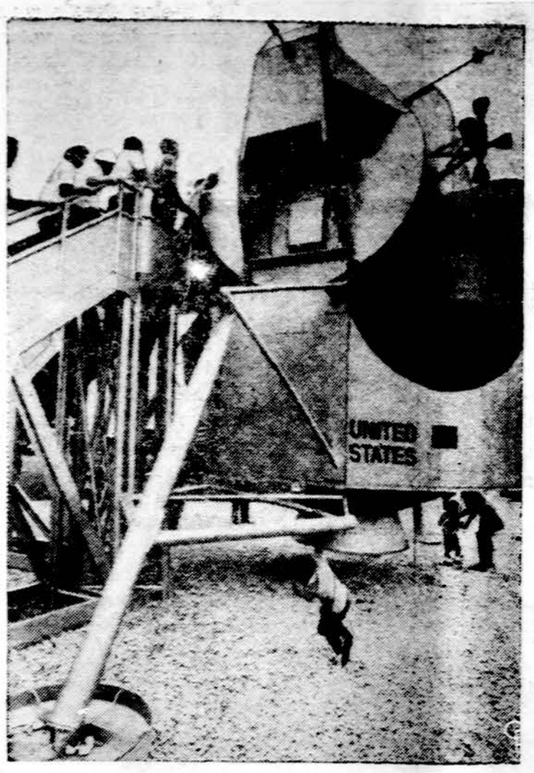

Jaunimas apžiūri erdvių centre Floridoj modelį aparato, kuriuo astronautai nusileis į mėnulį. Pagal stovinčius šalia žmones, galima įsivaizduoti jo didumą.

DRĄSIEJI SAKALAI – DARIUS IR GIRĖNAS

J. V. SUDUVAS

"...Bet jei Neptūnas ar galingasis audrų Perkūnas ir mums bus rūstus — pastos mums kelią į Jaunąją Lietuvą ir pašauktų LITUANICĄ pas save, — tada Tu, Jaunoji Lietuva, turėsi iš naujo ryžtis, aukotis ir pasirengti naujam žygiui..."
(iš Dariaus ir Girėno testamento)

Į tamsius ir nešančius audrą debesis leidosi saulė 1933 m. liepos 17 d. vakarą. Nuvarginti karštos vasaros dienos ir kankinami didžio laukimo, džiaugsmingos žinios Lietuvos žmonės kaimuose ir miestuose budėjo prie radijo aparatų, gaudydami kiekvieną jo bangų žinią apie dviejų Amerikos lietuvių Stepono Dariaus ir Stasio Girėno herojišką skridimą per Atlantą, vienmotoriniu lėktuvu "LITUANICA", neturint net radio siųstuvo.

"Lituanica" liepos 17 d. pavakary pastebėta perskrendant Airiją ir Angliją, praneša Europos radio stotys. Laukiančiųjų nekantravimas auga minutėmis. Į Kauno aerodromą jau plūsta tūkstantinės žmonių minios. Temstant Vokietijos radio stotys praneša: "Oranžinės spalvos "Lituanica" perskrido Berlyno sritį Kauno kryptimi". Tai gi didvyrius iki nusileidimo savo protėvių žemėje — Kauno aerodrome jau skyrė tik dviejų valandų laiko tarpas.

Kaune ir visoje Lietuvoje pakyla vėliavos, žmonių džiaugsmui nėra ribų. Įsisiūbavusios džiūgaujančių žmonių minios Kauno aerodrome sugriauna karuomenės ir policijos apsaugos užtvaras. Didvyrių lakūnų sutikimo komitetas yra bejėgis palaikyti tvarką prieš užsidegusių laukiančių žmonių džiaugsmą.

— Didvyriai Amerikos lietuviai nugalėjo Atlantą ir jau artinasi prie tėvų žemės slenksčio — liejosi iš žmonių lūpų paskutiniai vokiečių ir pertransliuoti Kauno radio pranešimai.

Tačiau audringi debesys, mėtydami galingus ugnies žaibus Vakaruose, slinko Lietuvos pusėn ir tarsi, tamsaus gedulo šydai drumstė laukiančių nuotaika. Dvi valandos jau praėjo. Lituanica jau turėjo nusileisti Kauno aerodrome. Tūkstantinės laukiančiųjų minios nerimauja. Baisus klausimas pakilo virš Lietuvos žemės, virš kiekvieno lietuvio ir skausmingai kankino kiekvieną minti. Kas atsitiko Lituanicai ir jos drasuoliams lakūnams prie Lietuvos slenksčio vokečių žemėje? Šio baisaus klausimo kankinami, jau auštant skirstėsi žmonės iš Kauno aerodromo.

Tuo tarpu Lituanica perskridus Staargardą, atsidūrė virš Soldino miško. Audringas debesys, į kurį ji įnėrė, jau negasdina, kad ir išvargusius Stp. Darius ir St. Girėno, jie Atlante pergyveno baisesniu audru. Jų akyse vaidenasi išsiilgtos protėvių žemės horizontas, o jis jau taip netoli.

Bet kas tai... Lituanica neklauso Darius vairuojančios rankos — ji smunka žemyn, o apačioj tik tamsus miškas ir nesvetinga vokiečių žemė.

Liepos 18 d. rytą vokiečių radio praneša baisią tiesą: "Oranžinės spalvos lėktuvas Lituanica, pakilęs iš New Yorko Amerikoje ir perskridęs Atlantą dėl neišaiškintų priežasčių liepos 17 d. naktį nukrito Soldino miške. Abudu lakūnai: kapt. Stp. Darius ir St. Girėnas yra žuvę..." — "Sudužusį lėktuvą ir didvyrių lakūnų kūnus saugą Vokietijos S.S. dalinių sargybos".

Tai buvo paskutinės žinios apie didvyrišką dviejų Amerikos lietuvių lakūnų žygį. Viso pasaulio radio stotys pakartojo šią žinią ir atpasakojo aną dar tuomet aeronautikos istorijoje nežinomą skridimą. Vienmotoriniu lėktuvu ir be radio perskristi Atlantą ir be nutūpimo pasiekti Kauną. Lietuvos vyriausybė buvo užversta užuojautos telegramomis iš daugybės šalių ir privačių žymiųjų žmonių. Lietuvos vardas tuo metu skambėjo viso pasaulio spaudoje.

Jau toks mūsų tautos likimas, kad mes savo didvyrius galime pagerbti tik jiems mirus. Po dviejų dienų vėl su ašaromis akyse tyliai plaukė žmonių minios į Kauno aerodromą. Ne džiaugsmo ovacijos, bet juodos vėliavos sutiko vokiečių Der Luft bendrovės lėktuvą, kuris atvežė didvyrių lakūnų kūnus į išsvajotą tėvų žemę. Ne tokio sutikimo jie tikėjos, ne tokio vylėsi ir visa Lietuva, visi Amerikos lietuviai.

Amžiais gyvens tas, kuris savo gyvybę paaukojo savo Tėvynės garbei ar laisvei — rašė Ciceronas. Trisdešimts šešeri metai praslinko nuo istorinio Stepo Dariaus ir Stasio Girėno transatlantinio skridimo. Pasikeitė ir Lietuvos veidas, prislėgtas rusiškos okupacijos. Į gyvenimą jau įžengė naujos lietuvių kartos. Tačiau didvyrių lakūnų vardai pasiliko ir amžinai liks gyvi kiekvieno lietuvio atmintyje gilių Tėvynės meilės pavyzdžiu. O Jų atvaizdai iškalti Puntuko granito akmeny Šventosios pakrantėse amžiais bylos ateinančioms lietuvių kartoms apie didžią Tėvynės meilę ir pasiaukojimą.

Tu, Dariau ir Girėne, įvykdėt savo visą gyvenimą siekta troškimą iškelti Lietuvos vardą pasaulio akyse. Jūs įvykdėte savo testamentą, kuriame savo jaunų gyvybių krauju įrašėte: 'Šį savo skridimą aukojame Tau, Jaunoji Lietuva ir skiriame Tavo garbei..."

— Nuo kruvinojo komunistinio režimo pabėgusi į Ameriką žiauriojo tirono Stalino duktė Svetlana gyvena Princeton, N. J. ir rašo naują knygą.

Debbie Lichennegger, 14 m., stovi prie naujos iškabos, kviečiančios į metodistų bažnyčią, Trevose, Pa. Šalia stovi jos klebonas R. W. Stroud.

MŪSŲ KOLONIJOSE

Hartford, Conn.

VIENO ASMENS VAIŠĖS — PIKNIKAS

Warehouse Point, Conn., gyvena su šeima Peter Putriment. Jis kiekvienais metais ruošia vaišes — pikniką darbininkams, savo ir žmonos giminėms ir jų artimiesiems. Šiemet tas piknikas įvyko liepos 6 d.

Nuomojama piknikavimo vieta High Meadow Oranby, Conn., tarp kalnų ir miškų, specialūs pastatai su moderniškais įrengimais, du maudymosi baseinai — suaugusiems ir vaikams. Žmonių jau pilna, vieni valgo, kiti maudosi ar saulinasi, kiti šoka, griežiant orkestrui.

Pasitaikius progai užklausiau rengėją ar galėčiau apie tą pikniką parašyti į lietuvišką laikraštį.

— Ar yra toks lietuviškas laikraštis, kad apie tai rašytų. — užklausė rengėjas.

— Yra, Chicagoje. Jo vardas "Draugas". Išeina kiekvieną dieną. Tamstos tėvai buvo atvažiavę iš Lietuvos. Gal Tams ta žinai iš kokios parapijos ar kaimo?

— Nežinau. Mano vyriausia sesuo gyvena netoli Marijampolės, tai viską žino, bet jau sena, negalėjo atvažiuoti.

— Kiek Tamstos fabrikėly dirba darbininkų'?

— Penkiasdešimt.

— Kiek turit svečių šiame piknike?

— Dabar yra apie 250, o už kokios valandos dar pribus apie 50.

Prisitaikęs vėl klausinėjau ir trumpai jis papasakojo kad dar turi 3 farmas, 60 jojamų lenktynėms arklių, 400 raguočių gyvulių mėsai, gyvenamus namus, 450 akrų žemės ir dar kaž kokias plantacijas užpirkęs.

Peter Putriment arti 50 m. ir jo žmona Paulina kiek jaunesnė, abu patrauklios išvaizdos, labai nuoširdūs ir neblogai kalba lietuviškai. Jie turi 4 vaikus — 3 mergytes ir vieną berniuką. Vyriausioji duktė lanko universitetą Bostone.

Nors buvo gausiai prikrauta pietum įvairių valgių, bet apie 5 val. vakarienei kas norėjo stojo į eilę ir gavo į lėkštę nuo ugnies karštą steiką.

Vaišingumas yra lietuvių charakterio prigimtas bruožas. Todėl, tur būt, ir Peter Putriment su lietuvišku nuoširdumu tą pikniką ruošė ir visą laiką rūpinosi "kad visiems būtų gerai".

Matas Palubinskas

ŠV. TĖVAS APIE PAVOJUS

Šv. Tėvas, kalbėdamas kardinolų kolegijos nariams, atkreipė dėmesį į kai kuriuos vidinius pavojus, kurie blaško katalikų jėgas ir aptemdo Dievo apreikštojo ir Bažnyčios išsaugotojo mokslo aiškumą. Tuos vidinius pavojus — ragino Šv. Tėvas — reikia atremti tiaiviai ir objektyviai, visuomet pasirengus atnaujinti tai, kas nėra surišta su tikėjimo dogmomis, kas sudaro tiktai juridines bažnytinės organizacijos struktūras. Siekiant to atsinaujinimo, ateinančiam spalio mėnesį yra kviečiama ypatinga Vyskupų sinodo sesija. Tuo tikslu yra rengiama bažnytinės teisės kodekso reforma. Popiežiaus troškimas yra išgirsti visų balsą ir apsvarstyti visų — tiek kunigų, tiek pasauliečių — pasiūlymus.

Ben Het tvirtovę Vietname apšaudo raudonieji, tačiau matyt kariai su tuo apsipratę, nes net šalmo nedėvįs amerikietis karys rūpinasi šunimi, kurį veda į bunkerį.

Chicago Savings and Loan Association

FEDERAL SAVINGS AND LOAN INSURANCE CORPORATION — SAFETY OF YOUR SAVINGS — INSURED UP TO $15,000

5 1/4% Certifikatų sąskaitos
Certifikatai išduodami tūkstantinėmis. Mažiausias turi būti $8000. Pelnas mokamas kas šeši mėnesiai.

4 3/4% Ant visų knygelių sąskaitų
NUOŠIMČIAI PRISKAITOMI KAS DIENĄ, IŠMOKAMI KAS TRYS MĖNESIAI.

STAI NARIAMS TEIKIAMAS MŪSŲ PILNAS PATARNAVIMAS:

* Vacation Club
* College Bonus Savings
* Home Mortgage Loans
* Home Improvement Loans
* Christmas Club
* Insured Family Savings
* Notary Public Service
* Free community rooms for your organiz'n meetings
* Cash checks and pay all family bills with our spec'l money order checks
* Sell & redeem U.S. Bonds
* Two large free park'g lots
* Save-by-Mail Kits
* Travelers Checks
* Safe Deposit Boxes

Chicago Savings and Loan Assn.

John Pakel, Sr., President and Chairman of the Board

6245 SO. WESTERN AVE. TEL. GR 6-7575

HOURS Mon 12 P.M. to 8 P.M., Tues 9 to 4, Thurs. & Fri. 9 to 8, Sat: 9 to 12:30

DETROITO ŽINIOS

ŠAULIŲ S-GOS JUBILIEJINIS JONINIŲ LAUŽAS DAINAVOJE

Sena šaulių tradicija atsivežta iš Lietuvos švęsti Jonines, kurti laužus buvo vykdoma ir Dainavoje užbaigiant šaulių kultūrinę savaitę birž. 21 d.

Atkrantėje prie Spyglio ežero M. Vitkaus vadovaujami "Švyturio" kuopos jūros šauliai sukrovė milžinišką laužą. Aplink jį susirinko gausus būrys stovyklavusių bei savaitgaliui suvažiavusių šaulių ir svečių.

Laužas pradėtas daina "Lietuva brangi". Po to K. Kodatienė paskaitė savo kūrybą "Aukso sukaktis".

Penkių dešimčių Šaulių S-gos gyvavimo aukso sukakčiai paminėti laužas uždegtas iš penkių vietų penkiais degtukais. Jubiliejinį Joninių laužą uždegė: Šaulių S-gos pirm. Vl. Išganaitis, dr. Adlfas Damušis, poetė Marija Sims, šaulių stovyklos viršininkas V. Tamošiūnas ir Kanados atstovė M. Valiulienė.

S-gos pirm. Vl. Išganaitis pasveikino laužo dalyvius ir vaizdžiai papasakojo Lietuvoje ir čia tęsiamas joninių tradicijas.

Iškviesti visi lauže dalyvavusieji Jonai pasveikinti Vardo dienos proga ir Kanados sesių Iz. Navickienės ir Z. Jonikienės papuošti gėlėmis. Sudainuota - "Ilgiausių metų".

Kun. J. Borevičius, SJ, visų Jonų vardu prasmingu žodžiu padėkojo.

Po keletos smagių bendrų dainų mielai klausėmės R. Kaspučio išpildomo akordeonu solo.

Su įdomumu klausėmės montažo —"Stovėjau parimus", paruošto aktorės D. Juknevičiūtės. Atliko R. Kaunelytė, R. Putriūtė ir D. Gaižutytė. Akordeonu palydėjo R. Palaikis.

Bostono šaulių - Vanagaičio kuopos pirm. J. Stašaitis puikiai pravedė liaudies dainų montažą, į kurį gyvai įsitraukė visi laužo dalyviai.

Gražiai išpildytas Chicagos Vytauto Didžiojo kuopos, J. Petrausko paruoštas, montažas "Sudiev, motule", kurį atliko S. Petrauskienė. A. Markuzienė, J. Petrauskas ir V. Bilitavičius.

Poetas Antanas Sutkaitis iš Kanados paskaitė kūrybos, specialiai parašytą Šaulių s-gos penkiasdešimtmečiui paminėti.

Detroito St. Butkaus kuopos pasirodymas montažas — "Aukštaičių senovės vestuvės", paruoštas kuopos pirm. V. Tamošiūno, buvo maloni staigmena, visus nukėlusi į linksmą Aukštaičių kraštą. Vakaro darnioj tyloj ypač meliodingai skambėjo moterų išpildomos dainos. Montaže dalyvavo D. Petronienė, L. Mingėlienė, O. Josiukienė, M. Šimkienė, S. Miltakienė, L. Petronis, V. Mingėla ir V. Tamošiūnas.

Iš anapus ežero Detroito jaun. skaučių-tų stovyklos įvykusio paskutinio laužo, ps. R. Zotovienė atnešė liepsnelę - degančią žvakutę ir prijungė prie didžiausios šauliško laužo liepsnos perduodama skautiško seseriškumo, broliškumo jausmus.

"Švyturio" kuopos jūros šauliai nuleido į Spyglio ežerą didžiulį jų pačių nupintą vainiką su 5 degančiom žvakėm — simbolizuojančiomis S-gos penkiasdešimtmetį. Jo lėtą plaukimą lydėjo bendra jausminga daina "Leiskit į tėvynę". Po valandėlės vainikas pasiekė kitą ežero pusę jaun. skaučių-tų stovyklą.

Programai pasibaigus įteiktos dovanos-taurės, laimėjusiems pirmąsias vietas šaudymo varžybose kultūrinės savaitės metu, dėl kurių ypač daug pasidarbavo St. Butkaus kuopos sporto vadovas A. Šurkus ir šaudybos instruktorius J. Šostakas.

Laužo programa rūpinosi ir ją pravedė Kanados šaulių rinktinės pirm. St. Jokubaitis ir moterų šaulių vadovė K. Kodatienė.

Ilgai dar skambėjo dainos ir buvo šokami rateliai aplink laužą, gaila buvo išsiskirti. Visų malonumui ir gen. J. Černius su ponia Verute likosi iki vėlumos.

Nutilę šaulių dainos ir vėl suskambėjo Dainavoje šį rudenį šaudymo varžybų metu.

K. Kodatienė

LIETUVIŲ KATALIKŲ SUSIVIENIJIMO SUSIRINKIMAS

LRKSA 265 kuopos narių susirinkimas įvyks liepos 20 d. 11:30 v. Šv. Antano parapijos mokykloje. Susirinkime bus seimo delegatų pranešimai. Apdraudos mokesčiai bus renkami prieš susirinkimą nuo 10 val. ryto.

AUKOS KOPLYČIAI

ALRK Federacijos 4-tas skyrius ėmėsi iniciatyvos Detroite parinkti aukų Lietuvių Kankinių koplyčiai Romoje. Aukos bus renkamos liepos 13 ir 20 d. prie visų trijų lietuviškųjų bažnyčių aukų lapais. Gi liepos 20 d. Šv. Antano parapijos bažnyčioje šiam tikslui per pamaldas bus daroma rinkliava. Aukas taip pat galima įteikti E. Paurazienei, A. Ambrazienei, J. Valukoniui ir S. Garliauskui.

LAIMĖJO STAMBIĄ PREMIJĄ

Birželio 25 d. Marijus Sajus — Sajauskas Fordo fabrikų vadovybės vėl buvo apdovanotas stambia premija — 2,918 dol. už patobulintą cheminę formulę, kuri pagerina ir papigina apdirbimo procedūrą, gaminant specialią plastikinę medžiagą. Prieš 7 metus M. Sajauskas yra laimėjęs 1,230 dol.. premiją; taip pat yra atradęs dar vieną cheminę formulę. Šis atradimas netolimoje ateityje bus užpatentuotas Fordo kompanijos.

M. Sajauskas iš buvusio darbininko dėka savo gabumų tapo laboratorijos vyriausiu techniku. Detroito visuomenei jis yra pažįstamas, kaip gabus dramos aktorius, mokąs sukurti tipiškus laisvalaikio užsiėmimas — meškeriojimas ir eilėraščių kūrimas, kurių dalis jau yra pasirodžiusi periodikoje. Jis su žmonele Jūrate yra gražiai įsikūrę Warren miestelyje, prie pat Detroito. Abu yra stambiai parėmę Dainavą ir kitus lietuviškus reikalus.

Talentingam žemaičiui tenka palinkėti sėkmės ir sveikatos.

st.

Pavergtų Tautų parade įvykusiame liepos 12 d. Detroite — dalis lietuviško jaunimo prie savo automobilio — reikalauja Lietuvai laisvės.
Nuotr. J. Urbono

TAUTIŠKUMAS PRIGIMTAS, O NE PRIIMTAS

Beskaitant lietuvišką spaudą, taip jau dažnai dabar girdime susirūpinimo, skundo balsų, mūsų brėstančio jaunimo adresu. Visi jaučiame, kad padėtis nepergera, ką nors daryti reik. Bet kas dėl šito kaltas, kur kas taisytina gal ,atrodo, kai kieno nuomonės skirtųsi. Dažnai besą lyginiai kaltinamas jaunimas. Labai geras straipsnis V. Volerto neperseniausiai tilpo "Drauge". Tik jo mintys apima daugiau jau paaugusius, brėstančius žmones ir priemonės nurodomos daugiau jau taisytinai padėčiai pritaikintos, dirbtinės. O man visada atrodo, kad tautiškumas žmogui turi būti natūralus, prigimtas. Jis turi eiti kartu su vaiko augimu, vystimosi.

Kai dar gyvenant savo tėvynėje ruošiausi mokytojos darbui, mokė: jog krikščioniška pedagogika pripažįsta tris mokymo - auklėjimo faktorius: šeimą, Bažnyčią, mokyklą. Stebint šių laikų gyvenimą, neabejotinai tenka pridėti dar ir ketvirtą. labai jau šiandien įtakingą faktorių — gyvenamą aplinką.

Kadangai aš svarbiausi faktorium laikau šeimą — apie ją daugiausiai ir kalbėsiu.

Kai 1948 m. pačioj pradžioj atvykau į šią šalį, nuolatos visur (parengimuose, privačiai šeimose, gatvėj, prie bažnyčios) buvau klausiama: "kaip laikinu Ameriką?" O aš iš savo pusės jaunesnių žmonių pradėjau klausti: "Kas ismokė lietuviškai kalbėti?" Ir taip, sakyčiau gal iš poros dešimčių atsakymų, vis tik daugiausiai buvo: mama išmokė. Pora sakė — lankiau kazimierinę. Du sakė — mokiausi pas tėvelius Marianapoly. Keli sakė — klebonas sekmadienio rytais sušaukęs vaikus mokė lietuviškai. Bet daugiausia sakė — mama namie su mumis kalbėjo tik lietuviškai, tėvas iš stubos varė, kai angliškai kalbėti bandėm, mama sakė angliškai paspėsi mokykloj išmokti ir panašiai. O kas pirmus paminėtus į mokyklas leido? Ar ne tie patys tėvai? Taigi tėvai ir tik tėvai čia yra daugiausiai atsakingi už susidariusią šiokią bei kitokią padėtį. Sunki buvo čia mūsų kūrimosi pradžia. Nekaltinu tėvelių. Bet visgi, kas esamąjį laiką įvertino, atsiekė geresnių rezultatų. Ir mažmožiai čia vaidina begalinę rolę. Kalbėsiu daugiau praktiškais pavyzdžiais.

Pati pradžia tautiško auklėjimo turėtų prasidėti per lietuvišką maidelę ir pasakas. Sakydama, kad ir visiems žinomas, pap rasčiausias pasakas, tyčia pakeisk vardą, lietuvišką (Birutė, Jūratė, Kęstutis...). O kai vaikai bus didesni, papasakok legendas, padavimus surištus su tais vardais. Ieškok senų lietuviškų pasakų apie gerus ir blogus vaikus, milžinus, užkeiktas pilis, raganas, velnius ir t. t. Vaikai tokias pasakas labai mėgsta ir jos pasilieka atmintinos visam gyvenimui. Gal kaimynas yra vokietis — papasakok apie Jonuką ir Gretutę. Gal airis — kalbėk apie Patriką, Aliciją. Paaiškink, kad yra kiti tolimi kraštai, kitos tautos, kitokia alba, kiti papročiai, kitos pasakos. Proga papasakoti, kad mes gintarinio Baltijos pajūrio. Ir pasakok, pasakok apie tą gražią šalį. Jos senovę, kunigaikščius, piktus kaimynus, knygnešius, didvyrius, miestus, kaimus, gamtą, žmones ir jų gyvenimo būdą. O kiek čia medžiagos geografijos ir istorijos pradžiai. Koks pavojus ir nuostolis palikti vaika svetimai prižiūrėtojai, kai įsirengia į klausimų "kodėl" metelius.

Vaikui augant, pradedant išbėgti iš namų, ieškant draugų, nepaprastai savrbus objektas pasidaro gyvenamoji aplinka. Tik pagirtini tie, kurie ieško geresnių rajonų ir įstengia persikelti į gražesnius namus. Teko girdėti tėvelių skundą — nebūtų su juo taip atsitikę, jei kitam rajone būtume gyvenę. Ir džiaugsmingos kalbos: pamėgo Algis ardyti mašinas, nes kaimyno inžinieriaus sūnus sklepe "dirbtuvėlę" turėjo; Aldutį į katalikišką (su griežta disciplina) mokyklą panorėjo eiti, nes kaimynų mergaitė eina.

Vaikas nori nešioti ilgus plaukus. Atkreipk dėmesį kas ilgus nešioja. Retai tie, kurie turi progos maudytis baseine ir žaisti gražioj aikštelėj, bet daugiausiai tie, kurie karstosi apie gonkelius, mėgina savo pajėgumą lakstydami iš vienos gatvės pusės į kita prieš važiuojančius automobilius. Puiki proga kalbėti apie laimę gyventi geroj aplinkoj ir galimybe nueiti pas kirpėją. Būk drąsi ir pristatyk skirtingų tautų papročius ir charakterius. Papasakok, kad pvz. daugelis juodųjų daug seniau šiame krašte gyvena negu mūsų šeima. O dėl tėvelio darbštumo mes dabar esame geresniuose namuose. Papasakok apie tėvelio vaikystės dienas. Kokia proga kelti tėvo autoritetą.

Nepaprastai vertinamos šeimos iškylos, šventadienių ir sekmadienių popiečiai praleidžiami kartu ir net kasdieninės vakarienės. Įpraskime bent vakarienę valgyti visi kartu prie tvarkingai gražiai padengto stalo. Tai tiesiog elgesio, mandagumo, visuomeniškumo valandos, pamokos. Pasidalinkime mintimis, dienos įspūdžiais. Pasiaiškinkime, pakritikuokime vienas kitą. Jei jau nieko naujo nėra pasakyti, tegul tėtis perskaito dienraščio stambesnio straipsnio antgalvį ir čia vėl tiek politinės, istorinės medžiagos kalbai. Tegul mažieji pradžioj tik klausytojai būna, bet pamažu ir jie pradės kalbėti. Ir čia, tėti, duok, formuok kryptį. Tokie pokalbiai ne tik moko kalbą, plečia žodyną, bet duoda vaikams daug aktualių žinių, auklėja atvirumą pasidaro drąsesni, kritiški, atsparesni visokioms pašalinėms įtakoms ir nebijų pareikšti savo nuomonę.

Pagaliau ateina laikas, kada jaunieji pradeda ieškoti vienmečių draugų. Tai didžiausių pavojų, audrų metai. Bet kai jie yra paruošti sakytum "išklysti į pasaulį platų — begalinį" — pavojai yra mažesni. Šiame laikotarpy ypatingai iškyla lietuviškų organizacijų svarba. Jei šoks lietuvių grandinėlėj, jei dainuos lietuvišką dainą ir stovyklaus liet. stovykloj, gal ir gyvenimo draugą pasirinks iš lietuvių tarpo. Mažai kas turi laimę leisti vaikus į normalią m-lą, kur mokoma lietuvių kalba. Šeštadieninių mokyklų svarba didelė ne tik suteikiamų žinių atžvilgiu, bet dar labiau, kaip vienaamžių tarpusavio palaikymo ryšių vieta. Baigę aukštesnę mokyklą, dažnai išvažiuoja į tolimas kolegijas, išsisklaido po visą kraštą. Tačiau grįžę bent šventėms, atostogoms į tėvų namus, vėl susitinka senus m-los draugus. Jie nesipurto lietuviškų ir liet. jaunimo suvažiavimų. Jie visur pritampa, jie čia savi.

Jei jaunuoliai ėjo nežymiai tėvų nurodyta kryptimi (tik ne jėga primesta),jie savaime eina ir toliau. Gal esti pasipurtinimų, nukrypimų, bet dažnai vidinis balsas grąžina į tikrąjį kelią.

Toliau noriu pakalbėti, kaip natūraliai mokomasi svetimų kalbu ir jos niekad viena kitai nemaišo.

Pas kalba mokanti žmogu, galvojimas ir kalba eina savaime lygiagrečiai. Jei žmogus svetimą kalbą išmokęs dirbtinu būdu, vėliau, — jo sąmonėje pašnekesio laiku dažnai eina sunkus vertimas. Norint to išvengti, kalbą reikia pradėti mokytis anksti ir natūralioj aplinkoj. Pvz. gerai žinome, kad pasiturį žmonės beveik visada savo vaikams samdo bonas — governnantes, kalbančias keliomis kalbomis. Taip vaikas su tėvais kalba savo gimtąja kalba, o sutikęs savo auklę sveikinasi ir kalba su ja tik kita parinktąja svetima kalba. Dažnai ir visa šeima tam tikromis valandomis, bei dienomis vartoja svetimą kalbą. Kam teko buvoti Latvijoj, Estijoj, tikrai patyrė, kad ten paraleliai buvo vartojamos 3 kalbos (krašto, vokiečių ir rusų). Be to, beveik visi baigę gim nazijas, gerai šnekėjo dar viena svetima kalba (dažniausiai anglų). Vokietijoj sutikau vokiečių mokyklos vedėjo šeimą, kurioj motina (vokietė), kilusi iš Lotoringijos, visą šeimą (vyrą ir 5 berniukus) buvo išmokiusi prancūzų kalbos. Tam tikromis dienomis, po pamokų į namus ateidavo anglė ir čia visi tik angliškai kalbėdavo. Ji nesodino vaikų prie stalo, nedaug knygų skaitė, bet su jais žaidė, vaikščiojo, dirbo. Tai natūralus būdas kalboms mokytis.

Tačiau, tiek kalbant apie kalbą, tiek apie tautinius papročius, visur reik išlaikyti saiką. Demonstravimas ne vietoj savo skirtingos kalbos ir papročių, čiu, vietoj pasigerėjimo, kartais gali iššaukti tik kitų nuostabą, pajuoką, bei pasipiktinimą. Jaunimas šitam yra labai jautrus. Priešingai, vietoje iškeltos savybės — patraukia. Atsiminkime ką pasakoja senieji ateiviai iš savo patirties.

Kai pirmoji Amerikoj gimusi karta pradėjo eiti į m-las, išmoko angliškai, buvo pastebėtas lyg šalinimasis nuo savo tėvų, kurie nemokėjo vietinės kalbos ir nemokėjo prisitaikyti prie šio krašto gyvenimo. Kartais norėdami išvengti to "polak" (taikomo lenkams ir lietuviams) visai išsigindavę esą lietuviai. Bet kai atsirado iškiliųjų, žvaigždžių, kurie nesigėdijo atvirai pabrėžti savo kilmę, pasiekė juos ir eiliniai jaunuoliai. Čia didelė garbė ypač Sharkey - Žukauskui ir Annai Kaskas. Miko Petrausko atsiradimas čia subūrė lietuvius choruose ir vaidinimų rateliuose. Todėl nepamirškime kalbėti, rašyti apie mūsų aukščiau prasimušusius susipratusius lietuvius. Parodykime visur daugiau teigiamų faktų, pavyzdžių, o mažiau pamokslavimų. Nebandykime jaunimui primesti savo nuomonių, o daugiau pagrįstai veikime į jų galvojimą. Įsąmoninkime, kad esi tas kuo gimei. Tautiškumas yra prigimtas, o ne priimtas. **A. G.**

Švyturio kuopos jūros šauliai krauna laužą. Iš k. į d. kuopos pirm. M. Vitkus, A. Kazlauskas, K. Urbšaitis ir J. Kinčius. Nuotr. K Sragausko

ŠEŠI AREŠTUOTI UŽ NARKOTIKUS

Policija sugavo šešis asmenis, užėjus jai narkotikų lizdą Chicagoje. Policija konfiskavo $500,000 vertės narkotikų. Policija sekė tris mėnesius narkotikų veiklą tarp San Francisco — Chicago. Du vyrai areštuoti O'Hare aerodrome, o kiti keturi sugauti apartmente, 10 W. Elm.

— Meilės ir kosulio nepaslėpsi. (Palangiškių patarlė).

— Senas braška, o jaunas lūžta. (Marijampoliškių patarlė).

Papildomai gautas ribotas skaičius

LIETUVOS ŽEMĖLAPIŲ

Šalia pagrindinio žemėlapio vaizduojančio Didž. ir Maž. Lietuvos etnologinį stovį paskutiniais laikais, čia yra dar septyni mažesni žemėlapiai, kur chronologiška tvarka paduodami visi teritoriniai pasikeitimai nuo prieš istorinių laikų.

Žemėlapio kaina tik 50 centų. Užsakymus siųsti į Draugą.

PARDUODAMI
IŠ MODELINŲ NAMŲ BALDAI
30% iki 50% nuolaida. Galima pirkti dalimis ir išmokėtinai.
SOUTHWEST FURNITURE CO
6200 S. Western Tel. GR 6-4421

SVAJONĖJE
AR TIKROVĖJE
Visada skaniausias ir geriausias

LENKIŠKAS KUMPIS
Tobulybės simbolis, vaisius ilgo patyrimo bekonų auginime ir paruošimo būdo. Puikus visokioms progoms.

Reikalaukite tikro, importuoto, kuris mūsų rinkoj yra žinomas pagal šią markę:

KRAKUS — ATALANTA — TALA

FRANK'S TV and RADIO, INC.
3240 SO. HALSTED STREET Telef. — CA 5-7252
DIDELIS PASIRINKIMAS ĮVAIRIAUSIŲ TELEVIZIJOS, RADIO, STEREO APARATŲ PARDAVIMAS IR TAISYMAS.
SPALVOTOS TELEVIZIJOS APARATAI

We Offer To Savers
SAVINGS CERTIFICATE
5 1/4 % — 6 or 12 MONTH $10,000 or MORE — Savings certificates issued for six months or one year—in minimum amounts of $10,000.00, and thereafter in multiples of $1,000.00. Earnings are paid at maturity.
INSURED
4 3/4 % per annum — Passbook Savings Accounts — Paid Quarterly — Computed and Paid as of: Mar. 31 — June 30 Sept. 30 — Dec. 31
5 % — 6 or 12 MONTH $5,000 or MORE — Savings certificates issued for six months or one year—in minimum amounts of $5,000.00, and thereafter in multiples of $500.00. Earnings are paid at maturity.
Mutual Federal Savings
AND LOAN ASSOCIATION
2212 W. CERMAK RD.
Chicago, Ill. 60608
Virginia 7-7747
PETER KAZANAUSKAS, PRESIDENT

Detroito skelbimai

PETRAS PUTRIUS
Dažo — Dekoravimas — Taiso
Kambarius — Verandas — Garažus
Įdeda "Plaster Board". Visų rūšių grindų ir sienų plytelės.
12737 Grandmont Rd., Detroit 27.
Michigan — Tel. VE 8-4064

LIETUVIŠKOS MELIODIJOS
WMZK-FM RADIO BANGA 98
Antradieniais - ketvirtadieniais nuo 8—9 v. v. EST.
Patricia Bandza tel. 278-3265
Algis Zaparackas tel. 549-1982
Vedėjas—RALPH J. VALATKA
17696 Warwick, Detroit, Mich. 48227
TEL. 537-5550

Ir tokių "stovyklautojų" pasitaiko Dainavoje. Nuotr Uosio Juodvalkio

KAIP IŠSAUGOTI SVEIKATĄ

MIRTYS DĖL NARKOTIKŲ

Visiems, o ypač jaunimui, įsidėmėtinas dalykas, kad nevalia vartoti narkotikų, jeigu nori būti sveikas. Tik gydytojas gali patarti, kada kas nors iš tos chemikalų grupės galėtų būti išimties keliu panaudotas.

Žurnalas "Time" liepos 11 d. numeryje paskelbė visą eilę tragiškų atsitikimų dėl narkotikų vartojimo. Praeitais metais New Yorko mieste nuo narkotikų mirė 650 žmonių. Jų amžius — nuo 15 iki 35 metų. Narkotikai New Yorke praeitais metais buvo didžiausia mirties priežastis. Dėl narkotikų 15 - 35 m. amžiaus grupėje žuvo daugiau žmonių negu nuo bet kurios ligos, negu žuvo automobilių nelaimėse ir daugiau negu buvo nužudytų.

Blogiausia, kad mirtys dėl narkotikų didėja. Vidutiniškai New Yorke kas savaitgalis nuo heroino miršta apie penki žmonės, gi paskutinį birželio mėnesio savaitgalį nuo narkotikų New Yorke mirė net 24 žmonės.

Heroino injekcija sulėtina organizmo veikimą, o didelė jo dozė net gali visiškai sustabdyti organizmo veikimą. Net ir tada, kai narkotikai nėra pakankamai stiprūs, kad būtų mirties priežastimi, jie veikia blogai į alsavimo sistemą, gali atsirasti užsikimšimai plaučiuose ir ateiti mirtis valandų bėgy. Daug mirčių būna ir nuo virusų ar bakterijų, kurios įvedamos į organizmą su nepakankamai sterile adata, kuria leidžiamas heroinas. Dėl to atsiranda širdies vožtuvų uždegimas, tetanus, endokarditas, virusinis hepatitas.

1967 m. vienas studentas, kuris ilgiau kaip metus ėmė LSD, atsidūrė New Yorko ligoninėje ir buvo rasta jame leukemija (kraujo "vėžys"). Apie tą pat laiką vienas 22 metų australietis, sirgęs nervų liga, buvo gydomas LSD injekcijomis ir po metų jis taip pat susirgo leukemija. Tyrinėjima nustatė, kad LSD žaloja organzmo ląsteles. Tai susekė New Yorko valst. universiteto tyrinėtojas dr. M. Cohen. Nors dar tas klausimas tebėra tyrimų stadijoje, bet visiems bus daug saugiau ir sveikiau saugotis bet kokių narkotikų, kurie gali būti net mirties priežastimi. **J. Daugailis**

— Kad kūnas kūnui nedabojas, prigimimas piestu stojas. (Mažeikiškių patarlė).

Buv. Kauno Veterinarijos Akademijos rektoriui

A. + A.

PROF. DR. JUOZUI MOTIEJŪNUI

mirus, žmoną mielą p. MOTIEJŪNIENĖ, dukras DANUTĘ ir kolegą dr. PRANĄ JARĄ, ALDONĄ ir dr. PETRĄ RASUTĮ su šeimomis, bei visus kitus gimines nuoširdžiai užjaučiame ir kartu liūdime.

Aldona ir Vytautas Mauručiai

A. + A.

VALEI LAUCYTEI - VASAITIENEI

m i r u s,

gilią užuojautą jos vyrui A n t a n u i V a s a i č i u i ir jų vaikams reiškiame.

Marija ir Jonas Kuprioniai

Lietuviška knyga yra būtinybė kiekvienam lietuviui, nežiūrint kur jis gimęs, augęs ar subrendęs, nežiūrint koks jis yra — senas ar jaunas —, nežiūrint kokia jo profesija, darbas ir užsiėmimas.

Kad knyga būtų prieinama didesniam lietuvių skaičiui, kad jos įsigijimo sąlygos būtų lengvesnės, kad jos pristatymas būtų patogesnis ir greitesnis, yra įsteigtas LIETUVIŠKOS KNYGOS KLUBAS kurio nariu gali pasidaryti kiekvienas, įmokėjęs 5.00 dol. įnašo.

Nariai klubo leidžiamas knygas gali pirkti trečdaliu pigiau, knygų pasirinkimas yra neterminuotas ir nėra jokių suvaržymų ar reikalavimų nustatant, kiek knygų nays privalo nupirkti.

LIETUVIŠKOS KNYGOS KLUBAS yra patogiausias būdas įsigyti naujausius leidinius pigiausia kaina. Tapti jo nariu taip lengva, kad kiekvienas turėtų jaustis skriaudžiąs pats save, neįstodamas į LIETUVIŠKOS KNYGOS KLUBĄ.

Nedelsdami siųskite 5.00 dol. ir tapkite klubo nariu. Įsitikinkite patys, kaip malonu turėti savo knygyne naujausius leidinius, būti susipažinusiam su lietuvių literatūra ir žinoti, kad atlieki savo pareigą lietuviškai spaudai.

CLASSIFIED GUIDE

ĮSIGYKITE DABAR

UPĖ Į RYTUS, UPĖ Į ŠIAURĘ

K. ALMENAS

romanas

Vienintelis šiuo metu rinkoje esąs nuotykių romanas, kurį skaitydamas jaunuolis negali atsitraukt, o vyresnios kartos žmogus atjaunėja ir keliauja su autorium pavojais nuklotu keliu iš 19 amžiaus Lietuvos į Amerikos laukinius vakarus.

Knyga išleista Liet. Knygos klubo, gaunama "Drauge".

Kaina: I dal. $3.00, II dalis prie knygos kainos 5 proc. mokesčiams.

ŠVIESA IR ELDORADO

Anatolijus Kairys

Trijų veiksmų tragedijėlė, kurioje vaizduojama kenčianti tauta ir jos laisvės siekimas:

"Nejaugi gali būti laisvu laikomas tas, kuris, gyvendamas aisvėje, negali, nenori ar nesugeba padėti belaisviui?"

Veikalas tinka kiekvienai sceai, nes jame yra daug erdvės asireikšti statytojo vaizduotei.

Knyga gražiai išleista, kietais viršeliais, tinka ir šiaip pasiskaitymui. Kaina 3.00 dol., gaunana DRAUGE.

Prie knygos kainos prašom priėti 5 proc. mokesčiams.

SEPTYNIASDEŠIMT SEPTYNI ANEKDOTAI

KRIZAS PLEPERIS

Kai jumoru išsakomi vargai, skriaudos ir neteisybės, gyvenimo niūri realybė prablaivėja ir yra lengviau ją pakelti.

Iš tos gyvenimo taisyklės kilo ir šie 77 anekdotai, kuriuos autorius surinko į vieną leidinėlį ir kurie apima rusų okupacijos laikų Lietuvoje įvykius ir nuotaikas.

— Ką galima nupirkti už seną rublį?

— Nieko.

— O ką už naują?

— Dešimt kartų daugiau.

Tokiu ir panašiu jumoru yra perpintas visas leidinėlis, kurio kaina tik 1.00 dol.

Gaunamas DRAUGE. Prie kainos prašom pridėti 5 proc. mokesčiams.

MISCELLANEOUS

Namų Apšildymas

HEATING SERVICE

Įdedu naujus pečius ir vandens šildytuvus. Išvalau ir sutvarkau alyvos ir dujų (gas) pečius. Alyvos pečius perdirbu dėl dujų. Dirbu Chicagoje ir priemiesčiuose.

Darbas atliekamas su lietuvišku sąžiningumu.

ALBINAS BANYS

4027½ S. Anna Ave., Lyons, Illinois. Telef. 447-8806.

Heating Contractor

Įrengiu naujus ir perstatau senus visų rūšių namo apšildymo pečius ir air-conditioning — į naujus ir senus namus. Stogų rinas (gutters), vandens šildymui boilerius. Turiu ir leidimus dirbti mieste bei užmiesčiuose. Darbas atliekamas greitai ir sąžiningai. Apskaičiavimas nemokamai.

DOMAS ŽUKAUSKAS

HEATING & SHEET METAL

4444 S. Western, Chicago 9, Ill.

Telefonas VI 7-3447

PARDAVIMUI

GARBAGE DRUMS

WITH COVERS AND HANDLES

30 and 50 gal. Free delivery

5622 So. Racine, 434-1113

MISCELLANEOUS

A. ABALL ROOFING CO.

Įsteigta prieš 49 metus

Dengiame visų rūšių stogus. Taisome arba dedame naujus kaminus, rinas, nutekamuosius vamzdžius. Dažome iš lauko. Taisome mūrą "tuckpointing". Pilnai apsidraudę. Visas darbas garantuotas

LA 1-6047 arba RO 2-8778

Apskaičiavimai nemokamai

Skambinkite bet kuriuo laiku

VALOME KILIMUS IR BALDUS

Plauname ir vaškuojame visų rūšių grindis

J. BUBNYS — Tel. RE 7-5168

DAŽYMAS

PIGIAI DAŽAU KAMBARIUS.

VALAU KILIMUS IR BALDUS.

J. RUDIS — Tel. CL 4-1050

MOVING

A. NAUJOKAITIS

Apdraustas perkraustymas

Ilgų metų patyrimas

WA 5-9209 Chicago, Illinois

MOVING

SERENAS perkrausto baldus ir kitus daiktus. Ir iš toli miesto leidimai ir pilna apdrauda.

2047 W. 67th Place — WA 5-8063

APDRAUDŲ AGENTŪRA

Namų, gyvybės automobilių, sveikatos, biznio.

Patogios išsimokėjimo sąlygos.

J. BACEVIČIUS

6455 So. Kedzie Ave., PR 8-2233

TELEVIZIJOS

Spalvotos ir paprastos, radijai, stereo, oro vėsintuvai.

Pardavimas ir taisymas

J. MIGLINAS

Krautuvė Marquette Pke.

2346 W. 69th Street 776-1486

Namų tel. — PR 6-1063

VACYS CONSTRUCTION CO.

REZIDENCINIAI, KOMERCINIAI, MEDICINOS IR KITOKI PASTATAI

2457 West 69th Street

Tel. HE 4-7482

Perskaitę "Draugą", duokite jį kitiems pasiskaityti.

REAL ESTATE

Marquette Parke — 6 kamb. bungalow, 3 miegami, 1½ vonios. Baras ir dušas rūsy, 2 maš. garažas. Daug priedų. Susitarimui apž ūrėt Skambinkite savininkui 434-8441

Tvarkingas teisingas ir greitas patarnavimas visais Real Estate reikalais. Be to, veikia Notariatas. Daromi ir liūdijami vertimai. Tvarkomi pilietybės dokumentai pildomi Income Tax ir atliekami kitoki patarnavimai.

ŠIMKUS REAL ESTATE

NOTARY PUBLIC

4259 S. Maplewood Av., CL 4-7450

BRIGHTON PARKE

2 po 4 kamb. med. Visas atnaujintas. 2 priegonkiai. Garažas. $16,000.

Švaru, 2 po 4 kamb. mūr. Rūsys Garažas. Atskira gazo šilima, $22,000

5 ir 6 kamb. med. su rūsiu, verandomis ir garažu. Erdvus namas ir sklypas. $17,500.

6, 4 ir 2-jų kamb med. 3 kamb. rūsy. Žemi mokesčiai $18,500.

Du mūro namai — 16 vienetų po 4 kamb. Lengva apžiūra ir valdymas. $15,000 pajamų. Prašo $55,000

Maisto krautuvės su namais ar nuomoti.

9 metų, 2 po 5½ kamb. ir 4 kamb. butai. Atskiras šildymas gazu. Liet. Cicero apyl. $47,500.

ŠIMAITIS REALTY

Insurance — Income Tax

Notary Public

2737 W. 43rd St. — CL 4-2390

NAMŲ PIRKIMAS — PARDAVIMAS — VALDYMAS

Butų nuomavimas — Income Tax

Notariartas — Vertimai

Apdraudų Agentūra

BELL REALTY

J. B A C E V I Č I U S

6455 S. Kedzie Ave. — PR 8-2233

Mūr. 2 butai po 4 kamb. ir raštinė. Gazo šildymas. Garažas. Prie ofiso. $21,900

Brighton P-ke, mūr. namas — 4 kamb. butas ir taverna. Labai pelningas tavernos biznis. $35,000.

VAINA REALTY

2517 W. 71st St. — RE 7-9515

1½ aukšto, 10 metų mūr.: 5 kamb. (3 mieg.) ir 4 kamb. Prie 69 ir California. Gazo karšto vandens atskiri šildymai. Alum. langai, 2 auto garažas. $41,000.

4 kamb. švarus modernizuotas medinis. Prie 69 ir Western. Taksai $150. Alumin. langai. $10,000.

6 kamb. modernizuotas mūr. bungalow prie 71 ir California. 23,500.

5½ kamb. 9 metų. Geras mūr. bungalow. prie 67, į vakarus nuo Kedzie. Gazo karšto vandens šiluma. Alumin. langai. Garažas. $29,500.

11 butų, 10 metų, 2-jų aukštų mūr namas prie 71 ir California. $152,000.

31 p. tinkamas statybai sklypas prie 72 ir Maplewood $.10,500.

6 kamb., 20 metų mūr. Cape Cod

LEONAS REAL ESTATE

INCOME TAX — NOTARIATAS

IMIGRACIJA

2735 W. 71st St. Tel. 925-6015

Mastančiam žmogui

Paveldėtas. Gražus 2-jų butų mūras. Naujas gazu šildymas, garažas Tuoj galite užimti. $27,900.

7 didelių kamb. mūras. Naujas gazu šildymas, air cond., uždari porčiai, garažas. Pora blokų nuo Marquette pko. $21,000.

4 butų mūras. Gage parke. Geri, gražūs butai. Garažas. $41,000.

Apartmentinis mūras. 2-jų aukštų. 2 blokai nuo Marquette Parko. $20,000 įmokėti, o pajamų $14,000

Lotas 30 p. Marquette Parke.

VALDIS REAL ESTATE

2458 W. 69th St. RE 7-7200

REAL ESTATE

NERIS REAL ESTATE

Persikėlė į naujas patalpas

3009 W. 63rd STREET TEL. 471-0321

SALES ■ MORTGAGES ■ MANAGEMENT

Alex REALTY

Members of M.L.S.

A L E X Š A T A S — R E A L T O R

Main office 5727 W. Cermak Rd., Cicero, Ill. Tel. OL 6-2233

Turime šimtus namų Ciceroje, Berwyne, Riverside, La Grange Park ir kituose vakariniuose priemiesčiuose. Prašome užsukti į mūsų įstaigą ir išsirinkti iš katalogo.

REAL ESTATE

7012 S. CLAREMONT

6 room brick bungalow. Gas heat, hot water, garage.

Call BOB KUMMER

TEL HE 4-4300

McKey & Poague, Inc.

3145 W. 63rd Street

ATDARAS APŽIŪRĖJIMUI ir greitam pardavimui visą šitą savaitę. 2x4 medinis namas:

4245 So. Maplewood Avenue

Pilnas rūsys, apkaltas, alum. langai, naujas gazu šildymas, moderni virtuvė ir vonia, air conditioning, garažas. Galima užimti tuoj pat visą namą, nes savininkai išvykę kitur. Prašo $17,500.

75x250 p. sklypas Round Lake Beach Park, Ill. 70 mylių į šiaurę nuo Chicagos. Tik vienas trumpas blokas nuo Round Lake ežero, kur tyriausias vanduo maudytis ir žuvauti ir tik du blokai nuo Public Beach. Prašo $3,800. Paskubėkite.

ŠIMKUS REAL ESTATE

4259 So. Maplewood, CL 4-7459

6 kamb. mūr. 3 mieg., gazu karštu vandeniu apšild. Uždaras "knotty pine" porčius. Modern. virtuvė. Nuo sienos iki s. kilimai. 2 maš. garažas. Keramikos plytelių vonia. 220 V. laidai. Naujai dekoruota. Priedai. ŠVARUS. $19,900.00 Arti 63rd ir Western. Savininkas. **Telef. 776-1999.**

MISCELLANEOUS

10% — 20% — 30% pigiau mokėsit už apdraudą nuo ugnies ir automobilio pas

F R A N K Z A P O L I S

3208½ West 95th Street

Chicago, Illinois

Tel. GA 4-8654 ir GR 6-4339

SIUNTINIAI Į LIETUVĄ

COSMOS EXPRESS

MARQUETTE GIFT PARCEL SERV.

2608 69th St. Tel. WA 5-2787

2501 69th St. Tel. WA 5-2737

3333 So. Halsted St. Tel. 254-3320

Didelis įvairių prekių pasirinkimas

E. ir V. ŽUKAUSKAI

KOSTAS BUTKUS

Tel. PR 8-2781

METALO IR STIKLO

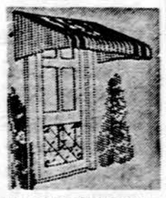

Tvoros, Stogeliai, Durys Langai, Rynos, Turekliai

BANGA

TV, Radio, Stereo, TV antenos, air-conditioners. Pard. ir taisymas.

2649 W. 63rd St. — Tel. 434-0421

Vakarais skambinti WA 5-3607

P. Rudėnas K. Šimulis

SIUNTINIAI Į LIETUVĄ

ir kitus kraštus

P. NEDZINSKAS, 4065 Archer Av.

Chicago, Ill. 60632. Tel. YA 7-5980

Apsimoka skelbtis D R A U G E, nes jis plačiausiai skaitomas lietuvių dienraštis. Gi skelbimų kainos visiems prieinamos.

MOVING

Apdraustas perkraustymas

Įvairių atstumų

A. VILIMAS

823 WEST 34th PLACE

Telef. FRontier 6-1882

PLATINKITE "DRAUGĄ".

ĮSNUOMOJAMA — FOR RENT

Kambarys su centr. vėsinimu ir baldais. Privati vonia ir įėjimas, naujame name prie Marquette Parko. **2953 W. 71 St. Tel. 778-6698.**

HELP WANTED — MOTERYS

TYPIST–BILLER

AND

GENERAL OFFICE

Pleasant working conditions.

A p p l y

BOWERS DODGE, INC.

7340 S. Western Ave.

OFFICE GIRL

General office work. — Bookkeeping, payroll, etc.

Apply in person

ENGLEWOOD STOVE & APPL.

7928 So. Ashland Ave.

TYPING AND GEN'L OFFICE

S h o r t h a n d

Full time or Part time

Daily

Steady Employment

Loop Location

Tel. – ST 2-7413

VYRAI IR MOTERYS

Men and Women

From Monday thru Friday, for cleaning Loop office building. 40 hours per week. Starting at 5:00 p.m. and 7:00 p.m.

Call – 927-6908

A-134

HELP WANTED — VYRAI

PRESSMAN

Exp. Thompson die-cot pressman

Part time evening work.

CALUMET CARTON CO.

16920 State St., So. Holland, Ill.

TEL. — 333-6521

SHIPPING CLERK NEEDED

With Experience

Come In Person

Permanent; Light Work

FORM - IT PRODUCTS

1619 West Walnut, Chicago, Ill

Reikalingi

Trailer Repairmen Mechanics

1-mai ir 2-rai pamainai

Union scale. 10 valandų antvalandžių per savaitę. Dirbti 5 ar 6 dienas savaitėje.

Northlake, Illinois

TEL. 343-2240

PRESSMAN

Exp. Bobst die-cut pressman.

Part time evening work.

CALUMET CARTON CO.

16920 State St., So. Holland, Ill.

TEL. — 333-6521

TAILOR WANTED

Must be experienced.

Steady job, good starting rate and working conditions.

1104 No. Dearborn Street

PHONE DE 7-2570

BRAZER

Need lead man in department. Must be familiar with heli-arc and gas brazing. N.W. side plant. Fringe benefits.

TEL. — 472-6166

Tractor Drivers

Experienced. Over 25 years of age. Apply in person —

I. KARZEN TRUCKING CO.

900 No. Kedzie, Chicago, Ill.

D Ė M E S I O !

DRAUGO KNYGYNO KATALOGAS

siunčiamas nemokamai kiekvienam, kas jį užsisako paštu ar telefonu LU 5-9500.

Katalogas apima visas laisvajame pasaulyje išspausdintas lietuviškas knygas, daugumą lietuvių autorių anglų kalba knygų ir ribotą skaičių latviškų knygų, kurias galima gauti DRAUGE.

Knygos suskirstytos pagal savo turinį į 15 skyrių ir sugrupuotos alfabeto eile.

Vysk. A. Deksnio pagerbimo metu New Yorke. Nuotr. V. Maželio

MŪSŲ KOLONIJOSE

New York, N. Y.

VYSKUPAS GAVĘS PUSE EUROPOS, PAGERBTAS NE YORKE.

Naujasis vysk. Antanas Deksnys liepos 6 d. lankėsi New Yorke ir ta proga V. Atsimainymo parapijos bažnyčioje atnašavo šv. Mišias kartu su apylinkės kunigais. Pamaldose dalyvavo apie trisdešimt kunigų ir pilna bažnyčia pasauliečių. Pritaikytą pamokslą pasakė kun. Stasys Yla, ryškinęs naujojo vyskupo misiją ir ypač akcentavęs jo pirmatako vysk. P. Brazio veiklą ir nuopelnus. Organizacijos pamaldose dalyvavo su vėliavomis.

Po pamaldų parapijos salėje įvyko vyskupui pagerbti vakarienė. Už garbės stalo su vyskupu Deksniu sėdėjo, New Yorko liet. klebonas, Lietuvos konsulas New Yorke. Trijų LB apygardų pirmininkai ir dar keletas pasauliečių.

Vyskupą apibūdino jo gimnazijos klasės draugas A. Diržys, plačioje įžangoje ieškojęs vyskupo jaunystėje Vaižganto raštų personažų atitinkmens. Prel. dr. V. Balčiūnas, gerai pažįstas Vatikano vidinį veikimą, giliau pažvelgė, kokią didelę reikšmę turi naujo vyskupo paskyrimas Europos ir visiems lietuviams. Žodžiu vyskupą sveikino Lietuvos konsulas A. Simutis, o apie jo skautinę veiklą nenumatytas prakalbo P. Jurgėla, Lietuvos skautijos veteranas. Gražiu raštu vyskupą pasveikino Brooklyno vysk. P. Mugavero. Gauta ir daugiau sveikinimų raštu, kurie buvo tik suminėti. Bendru raštu sveikino New Yorko, New Jersey ir Hartfordo LB apygardų pirninkai — A. Vakselis, K. Jankūnas ir Balčiūnas.

Labai nuoširdžiu ir šiltu žodžiu visiems padėkojo naujasis vyskupas ir nusakė savo būsimos veiklos viziją,: jo katedra bus ten, kur ras bent vieną lietuvį. Prisiminė nuotykį, kas, tik gavęs žinią apie paskyrimą, buvo vienos savo parapietės paklaustas, ar tiesa, ką ji girdėjusi, kad popiežius jam atidavęs valdyti pusę Europos.

Vakarienės dalyvius savo dainomis žavėjo sol. St. Citvaras, muziko Mrozinsko palydimas. Skambėjo ir visų bendros dainos, J. Thomas - Tamošausko akordeono palydimos. Buvo ir staigmena, kai dar Lietuvoje buvusi vyskupo parapietė, jį dabar apdovanojo liturginiu drabužiu.

Visą programą, gan ilgai užsitęsusią pravedė V. Volertas. Dalyvavusių ir nedalyvavusių, tačiau vyskupo būsimo darbo reikšmę supratusių, dovana (per du tūkstančius dol.) buvo čia pat programos vedėjo jam įteikta.

Vyskupo priėmimą ir pagerbimą uoliai paruošė komitetas, kurio garbės pirm. buvo prel. J. Balkūnas, o pirm. a. Vaškelis. Žymų darbą atliko komiteto narė H. Kulber, kurios dėka vyskupo atsilankymas New Yorke rado atgarsio ir amerikinėj spaudoje. S. Dz.

ŽINIA APIE TIKINČIUOSIUS SOV. RUSIJOJE

Spaudos agentūros paskelbė žinią apie Maskvoje išėjusią brošiūrą, kurioje apžvelgiami religiniai sovietų jaunimo įsitikinimai. Brošiūros autoriai pripažįsta, kad ateistinės propagandos rezultatai yra labai skurdūs. Paskutiniu metu pravesti tyrinėjimai autoriams parodę, kad daugiau negu pusė Rusijos jaunuolių yra abejingi ne religijos, o ateizmo atžvilgiu. Ypač aukštesniąsias mokyklas baigusio jaunimo tarpe brošiūros autoriai radę labai daug tikinčiųjų į Dievą. Apsišvietęs Rusijos jaunimas esąs įsitikinęs, kad tik tikintieji įstengs sukurti beklasę bendruomenę, nes tik jie bendruomenės atnaujinimo darbą vykdo su meile, o ne su prievarta. Maskvoje išleista brošiūra pripažįsta, kad tikintis sovietų jaunimas savo religinius įsitikinimus pilnai suderna su mokslu. Štai dėl ko tvirtinimą, kad soivetinė bendruomenė jau yra atsisakiusi religijos, Maskvoje išleistos brošiūros autoriai laiko "savęs apgaudinėjimu".

STUDENTŲ BARBARIZMAS

Visiems gerai žinomi rusiškų enkavedistų ir vokiškų nacių žiaurūs kankinimai. Tačiau panašių reiškinių, tik ne tokiu plačiu mastu, būna ir kitur.

Bogotoje, P. Amerikoje, kartą buvo studentų pagrobtas pro universitetą ėjęs keleivis. Tai buvo 27 m. vyras, atvykęs iš kito departamento į sostinę ieškoti darbo. Atsitiktinai pro universitetą einantį jį pasigrobė studentai. Tik po keliolikos valandų jis buvo pusnuogis į gatvę išmestas, kur jį ir rado policija.

Nelaimingasis pasakojo, kad studentai pirmiausia jį nuogai išrengė, atėmė dokumentus ir jo visus pinigus (180 pezų.. Po to pradėjo jį mušti. Kankino prie nuogo kūno spausdami degančias cigaretes. Po to nuvedė į maudyklę, surišo užpakalyje rankas ir ištisas tris valandas laikė po šiltu bėgančių dušu. Čia jis nustojo sąmonės. Tada studentai iš dušo ištraukė ir pradėjo krūtinę deginti sidabro deginiu, tuo padarydami skaudžias žaizdas. Jis vėl nustojo sąmonės, bet buvo tuo pačiu dušu atgaivintas. Tada keli studentai ir studentės ėmė peiliais raižyti jo nugaros odą. Tik tada jis buvo gerokai apmuštas ir į gatvę išmestas. Kolumbijos spauda pažymi, kad tai padarė "būsimieji rytojaus žmonės".

Dr. kor.

Akvamarinas

Aqua marina, lotyniškoji frazė, reiškianti jūros vandenį, davė akvamarino brangakmeniui jo vardą. Ir iš tiesų, galima įsivaizduoti, kad jo mėlynai žalsvame skaidrume matai saulės spindulių nušviestas jūrų gilumas. Netgi dirbtinoje šviesoje tas skaidrusis mėlynumas nekeičia savo spalvos.

Senovės egiptiečiai brangino akvamariną ir tikėjo, kad jį dėvintis brangakmenio įtakoje tampa išmintingesniu.

Viduramžių žmonės buvo giliai įsitikinę, kad, nešiojant akvamariną ant piršto, kaklo ar ausyse kaipo papuošalą, galima susisiekti su mirusių mylimų asmenų dvasia.

— Sena patarlė amžinai nepasens. (Utėniškių patarlė).

Mielam Prieteliui

A. + A.

PROF. DR. JUOZUI MOTIEJŪNUI

mirus, didžiame liūdesyje pasilikusiems jo žmonai p. MOTIEJŪNIENEI, dukroms ir jų šeimoms: ALDONAI ir dr. RASUČIAMS, DANUTEI ir Dr. JARAMS reiškiame gilią užuojautą ir kartu liūdime.

Liūda ir Kazys Alminai

Didžiam kovotojui už Lietuvos laisvę ir nepriklausomybę.

A. + A.

PROF. DR. JUOZAPUI MOTIEJŪNUI

mirus, gilią užuojautą reiškiu jo žmonai.

Kazys Sruoga, Ph.D.

A. + A.

PROF. DR. JUOZUI MOTIEJŪNUI,

buvusiam Veterinarijos Akademijos Rektoriui, mirus, nuoširdžiausią užuojautą, drauge liūdėdami, reiškiame žmonai p. A. Motiejūnienei, dukterims Aldonai ir Danutei, žentams dr. Rasučiui, ir dr. Jarui, vaikaičiams ir visiems giminėms.

Stasys Dagys,
Juozas Senkus

VIENERIŲ METŲ MIRTIES SUKAKTIS

Savanoris - Kūrėjas, Vyties Kryžiaus Kav.

A. + A.

JONAS IGNATAVIČIUS - IGNAS

Mirė 1968 m. liepos 20 d. Palaidotas Visų Sielų kapinėse.

Už jo sielą šv. Mišios bus Clevelande, 19 d. liepos, 8 v. ryto, Šv. Jurgio bažnyčioje; 20 d. liepos, 10 val., Lietuviškų pamaldų metu, naujoje parapijos bažnyčioje.

Prašome gimines, draugus, ir pažįstamus prisiminti velionį savo maldose.

Nuliūdus Žmona Monika ir šeima.

A. + A.

PROF. DR. JUOZUI MOTIEJŪNUI

mirus, mielai ir nuoširdžiai Chicagos skautininkų Ramovės valdybos talkininkei skautininkei ALDONAI RASUTIENEI ir jos šeimai reiškiame nuoširdžią užuojautą ir kartu liūdime.

Chicagos Skautininkų Ramovė

A. + A.

PROF. DR. JUOZUI MOTIEJŪNUI

velionies žmonai ANELEI, dukroms ALDONAI RASUTIENEI ir DANUTEI JARIENEI ir jų šeimoms gilią užuojautą reiškia

Eva ir Alfonsas Putnai
ir Jonas Karvelis su šeima

Brangiam draugui ir kolegai

A. + A.

PROF. DR. JUOZUI MOTIEJŪNUI

mirus, dideliam liūdesy jo žmoną ANELĘ, dukras DANUTĘ ir ALDONĄ, žentus kolegą dr. JARĄ ir dr. RASUTĮ ir jų šeimas nuoširdžiai užjaučia ir kartu liūdi

Alfonsas ir Stasys Jankauskai

A. + A.

PROF. DR. JUOZUI MOTIEJŪNUI,

didžiam Liet. Agronomų S-gos bičiuliui, mirus, liūdinčią žmoną ANELĘ, dukteris — agr. ALDONĄ RASUTIENĘ, DANUTĘ JARIENĘ, žentus, anūkus ir visus artimuosius giliausiai užjaučiame.

Lietuvių Agronomų S-ga Chicagoje

A. A.

STASYS ŠIDLAUSKAS

Gyveno 4358 S. Campbell Ave.

Mirė liepos 15 d., 1969, 9 val. vak., sulaukęs 83 m. amžiaus.

Gimė Lietuvoje. Kilo iš Tauragės apskrities, Kaltinėnų valsč., Milaičių kaimo.

Amerikoje išgyveno 34 m.

Pasiliko dideliame nuliūdime žmona Aleksandra (Petrokaitė), 2 dukterys: Julija Gaysowski, žentas Juozas, ir anūkai Lorinda, Ričardas ir Danielius; ir Sofija Bražionienė, anūkai Petras Bražionis ir Gražina Čeputienė su vyru Klemu, proanūkas Erikas, sesuo Juzė Schultz, ir jos vaikai su šeimomis, ir kiti giminės, draugai ir pažįstami.

Priklausė Šv. Vardo dr-jai.

Kūnas bus pašarvotas ketv., liepos 17 d., 6 val. vak. Petro Bieliūno koplyčioje, 4348 S. California Ave.

Laidotuvės įvyks šeštad., liepos 19 d. iš koplyčios 8:30 val. ryto bus atlydėtas į Švč. M. Marijos Nekalto Prasidėjimo parapijos bažnyčią, kurioje įvyks gedulingos pamaldos už velionies sielą. Po pamaldų bus nulydėtas į Šv. Kazimiero lietuvių kapines.

Nuoširdžiai kviečiame visus: gimines, draugus ir pažįstamus dalyvauti šiose laidotuvėse.

Praneša liūdinti šeima.

Laidotuvių direktorius Petras Bieliūnas. Tel. LA 3-3572

A. A.

ALMINA KING

KARALIŪTĖ

Gyveno 1430 S. Cicero Ave., Cicero, Illinois.

Mirė liepos 15 d., 1969, 9 val. ryto.

Gimė Baltimore, Maryland.

Pasiliko dideliame nuliūdime vyras Joseph, sūnus Gerard, marti Ann, duktė Dorothy Campbell, žentas Joseph, 12 anūkų, 3 seserys: Aldona Katilius su šeima, Mildred Rice, švogeris Emil, ir Ruth Zilonas, švogeris John ir šeima, ir kiti giminės, draugai ir pažįstami.

Kūnas pašarvotas A. Petkaus ir Sūnaus koplyčioje, 1410 S. 50th Ave., Cicero, Ill.

Laidotuvės įvyks penktad., liepos 18 d. iš koplyčios 8:30 val. ryto bus atlydėta į Šv. Antano parapijos bažnyčią, kurioje įvyks gedulingos pamaldos už velionės sielą. Po pamaldų bus nulydėta į Šv. Kazimiero kapines.

Nuoširdžiai kviečiame visus: gimines, draugus ir pažįstamus dalyvauti šiose laidotuvėse.

Nuliūdę: Vyras, sūnus, duktė, marti, žentas, anūkai ir seserys.

Laidotuvių direktorius A. Petkus ir Sūnus. Tel. TO 3-2108

MAŽEIKA & EVANS
FUNERAL HOME
THREE
AIR-CONDITIONED CHAPELS
Parking Facilities
6845 SOUTH WESTERN AVE. REpublic 7-8600

PETKUS
TĖVAS IR SŪNUS
MARQUETTE FUNERAL HOME
IN MEMORIAM
TRYS MODERNIOS KOPLYČIOS:
2533 West 71st Street Tel. 476-2345
1410 So. 50th Ave., Cicero Tel. TO 3-2108-09
AIKŠTĖ AUTOMOBILIAMS STATYTI

PIRKITE DABAR TIESIOG NUO MR. NELSON
SAVININKO
SAINT CASIMIR MONUMENT CO.
3914 West 111th Street
Didžiausias Paminklams Planų Pasirinkimas Visame Mieste.
Telef. — CEdarcrest 3-6335
Vienas blokas nuo kapinių.

EUDEIKIS
LAIDOTUVIŲ DIREKTORIAI
Dovydas P. Gaidas — Geraldas F. Daimid
TRYS MODERNIŠKOS KOPLYČIOS:
4330-34 South California Avenue
Telefonai: LA 3-0440 ir LA 3-9852
4605-07 South Hermitage Avenue
Telefonas — YArds 7-1741-2

Perskaitę Draugą, duokite kitiems pasiskaityti.

LEO'S SINCLAIR SERVICE
LEONAS FRANCKUS
Stabdžiai, Sankabos, Transmisijos, Tune-up ir Motorų Remontas
5759 So. Western Ave.
Kampas 58th Street
Telefonas — PRospect 8-9533

GĖLĖS
Vestuvėms, banketams, laidotuvėms ir kitokioms progoms
GUŽAUSKŲ
BEVERLY HILLS GĖLINYČIA
2443 W. 63rd Street, Chicago, Illinois
Tel. PR 8-0833 — PR 8-0834

SKELBKITĖS "DRAUGE".

LAIDOTUVIŲ DIREKTORIAI
Lietuvių Laidotuvių Direktorių Asociacijos Nariai

STEP. C. LACK IR SŪNŪS
(LACKAWICZ)
2424 W. 69th Street Tel. REpublic 7-1213
2814 W. 23rd Place Tel. VIrginia 7-6672

PETRAS BIELIŪNAS
4348 S. California Ave. Tel. LAfayette 3-3572

ANTANAS M. PHILLIPS
3307 S. Lituanica Ave. Tel. YArds 7-3401

POVILAS J. RIDIKAS
3354 S. Halsted Street Tel. YArds 7-1911

JURGIS F. RUDMIN
3319 S. Lituanica Ave. Tel. YArds 7-1138-1139

VASAITIS - BUTKUS
1446 S. 50th Ave., Cicero, Ill. Tel. OL 2-1003

APLINK MUS

× **Dalyvauti Pavergtųjų Tautų parade** šį šeštadienį Chicagoje yra visų mūsų pareiga. Kada amerikiečiai kariai miršta Vietnamo fronte, kovodami prieš pavergėjus, mes prisiglaudę šiame laisvės krašte, turime parodyti, kad neužmiršome nei pavergtųjų nei kovotojų už laisvę. Visi šį šeštadienį renkamės 11 v. ryto prie Wacker Drv. ir Clark gatvių kampo.

× **Kun. Povilas Dilys,** 1942 N. Spaulding Ave., Chicago, Ill., Lietuvių evangelikų reformatų parapijos klebonas, "Mūsų Sparnų" redaktorius, bibliografas, parėmė mūsų dienraštį 5 dol. auka. Dėkojame.

× **Vytauto Didžiojo ir jūrų šaulių kuopų nariai,** kuriems tik sąlygos leidžia, privalo dalyvauti Pavergtųjų tautų minėjime — parade. Šeštadienį, liepos 19 d., 11 val. r. visi renkasi prie Clark ir Wacker dr. gatvių kampo. Šaulės, kurios gali, dalyvauja su tautiniais rūbais, o šauliai su uniformomis, bet dalyvauja visi ir renkasi prie savų vėliavų.

× **Danutė Endrijonaitė, Rūta Butvilaitė ir Gaida Visockytė** birželio mėnesį buvo trims savaitėms išvykusios į Europą aplankyti savo giminių ir artimųjų ir pasižiūrėti senosios kultūros paminklų. Kelionėje aplankė, tarp kitų vietų Romą, Vieną, Paryžių, Vilnių ir kt. Su gražiausiais įspūdžiais birželio 24 d. grįžo į Chicagą pas savo tėvelius.

× **Kun. Juozas Venckus,** nuolatinis Draugo bendradarbis, iš Chicagos buvo ilgesniam laikotarpiui nuvykęs į Crescent City, Calif., pagelbėti ten dirbančiam kun. K. Malakauskui. Šio mėnesio pabaigoje, aplankęs lietuvius kunigus San Francisco apylinkėse ir Montanoje, išvyks į Lowell, Mass. Nuo Pabaigos mėnesio jo adresas bus: 151 Rogers St. Lowell., Mass. 01852.

× **Gail. sese. S. Endrijonienė,** dirbanti Šv. Kryžiaus ligoninės operaciniame skyriuje, neseniai dalyvavo regioniniame operacinių gailestingųjų seserų suvažiavime Milwaukee, Wis. Ateinančiais metais ji pakviesta dalyvauti JAV operacinių gail. seserų kongrese, kuris vyks Kalifornijoje.

× **Heikki A. Leesment** estų tautinio komiteto JAV prezidentas sutiko būti Amerikos lietuvių kongreso garbės komiteto nariu. Su estų taip pat kaip ir su latvių vadovaujančiomis institucijomis Amerikos Lietuvių taryba artimai bendradarbiauja ir kartu sudaro Pabaltiečių komitetą, kurio reikšmė nuolatos didėja ir veikla plečiasi.

× **Reikalinga tarnautoja bendram įstaigos darbui. Pašaukite telefonu VI 7-7747** (sk)

× **Arūnas Vasys,** dirbąs Howe, Barnes & Johnson, Inc., telf. 782-9600, patarnauja kaip stockbrokeris, akcijų pirkimo ir pardavimo reikalais. Suinteresuoti prašoma skambinti aukščiau duotu telefonu. (Sk.)

× **NAMAMS PIRKTI PASKOLOS** duodamos mažais mėnesiniais įmokėjimais ir prieinamais nuošimčiais.

Mutual Federal Savings, 2212 West Cermak Road. Telefonas VI 7-7747 (sk.)

× **Automobiliai į Lietuvą** geriausia siųsti per N. Nedas-Nedzinskas Gift Parcel Service, 4065 Archer, Chicago, Ill. 60632, tel. YA 7-5980. (sk.)

× **J. V. Roland,** San Francisco, Calif., atsiuntė "Draugo" knygų prekybos skyriui laišką, kuriuo užsisakė naujų ir senesnių lietuviškų knygų už keliasdešimts dolerių. Kartu pridėjo 6,50 auką mūsų spaudai paremti. Nuoširdžiai dėkojame.

× **Dr. R. Šilbajoris** Lietuvių Fronto bičiulių stovykloje "Dainavoje" skaitys paskaitą.

× **Liet. Gailestingųjų seserų** su šeimomis išvyka bus liepos 27 d. Union Pier pas gail. ses. S. Endrijonienę.

CHICAGOJ IR APYLINKĖSE

PAVERGTŲJŲ TAUTŲ DEMONSTRACIJA CHICAGOJE

Dešimtoji Pavergtųjų tautų savaitė Amerikoje prasidėjo pirmadienį ir tęsis iki sekmadienio.

Wisconsino lietuviai, talkinant čikagiečiams, pradėjo Pavergtų Tautų savaitę praeitą sekmadienį didinga ir įspūdinga Lietuvių diena Kenosha mieste.

Chicagos Pavergtų tautų komitetas, kuriame yra atstovaujami ir lietuviai, ruošiasi dideliam paradui šį šeštadienį, liepos 19 d., 12 valandą. Paradas prasidės prie upės šiaurėje ir eis State gatve iki Van Buren gatvės pietuose. Paradą ves iki tribunos (reviewing stand) prie Madison gatvės meras Richard J. Daley ir kiti garbės svečiai. State gatvė bus išpuošta Pavergtųjų tautų vėliavomis. Išpuošimą atlieka State gatvės taryba (State Street Council).

Pavergtų tautų savaitės pabaigai Chicagos lietuviai dalyvaus parade šeštadienį ir prie Dariaus - Girėno paminklo Marquette Parke - Lithuanian Plaza, sekmadienį, 2 val. p. p.

Visos organizacijos ir visi lietuviai kviečiami ir raginami gausiai dalyvauti abiejose demonstracijose. Parodykime savo gyvumą ir kovingumą.

L.G.K.

UNION PIER, MICH.

Liepos 5 d. Union Pier gyventojai su svečiais turėjo progos praleisti vakarą Community Hall salėje. Žmonių buvo netikėtai labai daug. Visi buvo patenkinti ir linksmi. Energingai grojo p. Ramonio orkestras. Nebuvo jokių išsišokimų bei nesusipratimų. Šokių vakaras davė nemažai pelno. Lietuvių draugijos valdyba ir jos nariai pasisekimu labai patenkinti ir labai dėkingi svečiams už jų atsilankymą.

Šia proga pranešame, kad rugpiūčio 9 d. toje pat vietoje būs sekantis sezoninis šokių vakaras. **A. Kl.**

—

— **Tilden aukštesnės mokyklos studentas** buvo Cook apskrities grand jury apkaltintas pirmadienį, jog jis mirtinai pašovęs einantį pareigas policininką. Henry Williams nušovė policininką Sidney Smith, 57 metų amžiaus, 8220 So. Evans.

Ateitininkų federacijos valdyba. Iš kairės: kun. S. Yla — dvasios vadas, dr. J. Pikūnas — federacijos vadas, I. Damušytė — referentė spaudai, stovi: dr. K. Kebly's — referentas sendraugiams, dr. R. Kriaučiūnas — generalinis sekr., A. Razgaitis — referentas studentams. Trūksta: dr. L. Bajorūno — reikalų vedėjo ir R. Laniausko — referento moksleiviams.

IŠ ARTI IR TOLI

J. A. VALSTYBĖSE

— **Dr. Juozas Petrikonis,** gyvenąs Woodbine, Iowa, buvęs sužeistas automobilių susisiekimo nelaimėje, išėjo iš ligoninės ir vėl priiminėja pacientus savo medicinos praktikos vietoje. Jo žmona Elzė Petrikonienė, taip pat nukentėjusi toje pačioje nelaimėje, dar pasiliko ligoninėje tolimesniam gydymui.

El. Bublaitienė padovanojo vysk. A. Deksniui kapą, kurią pati suprojektavo ir pasiuvo. Iš vyskupo, tada dar jauno kunigo, Bublaitienė yra priėmusi pirmąją komuniją.

Nuotr. Vyt. Maželio

DID. BRITANIJOJ

— **Bradorfo, Yorkshire,** lietuviškoji kolonija susideda iš daugumoje po II-jo Pas. karo atvykusiųjų lietuvių ir daugumoje jaunų šeimų, tad kolonija, kuri turi labai daug jaunimo. Bradfordiečiai turi savo namus ir "Vyties" klubą su sale, kurią naudojasi susirinkimams. Prie klubo veikia jaunimo "Atžalynas", kuriam vadovauja V. Traškienė. Klubo adresas: 5, Oak Villas, Bradford. 5. York's. Be to, Bradforde reziduoja kun. Jonas Kuzmickis, kuris aptarnauja tos dalies lietuvius katalikus.

— **Nottinghamas** Anglijos vieną didž. kolonijų. Čia randasi tėvų marijonų vadovaujami Aušros Vartų Jaunimo centras. Jo direktoriu yra kun. Steponas Matulis, MIC. Namai randasi labai gražioje vietoje, prie Trent upės, ten jaunimas lankantis anglų mokyklas gyvena ir atliekamu laiku jie mokomi lietuviškai ir prižiūrimi, kad augtų tikrais lietuviais. Centre yra koplyčia, tai pamaldos būna kiekvieną dieną rytais ir sekmadieniais 11:15 val. ryto. Ten leidžiamas Tikybinės ir tautinės minties žurnalas "Šaltinis", kuris pasiekia kiekvieną lietuvišką šeimą Britanijoje, o be to, turi ir gausų skaičių skaitytojų užsienyje; kaina metams penkiolika šilingų, kas yra JAV 2 dol.

VOKIETIJOJ

— **Pabaltiečių koncertas Luebecke,** Birželio tragiškųjų įvykių proga, šiais metais išpuolė eilė suruošti kultūrinį vakarą lietuviams. Todėl šių metų birželio 28 d., Kath. Gesellenhaus salėje su išstatytomis scenoje Fed. Vokietijos ir Pabaltijos tautų valstybinėmis vėliavomis bei išpuoštoje gražiomis gėlėmis, prie gausiai susirinkusios iš įvairių tautų publikos, prasidėjo iškilmingas aktas. Pagrindinę kalbą pasakė kun. Vaclovas Šarka. Po kalbos sekė įvairių tautinių grupių atstovų sveikinimai. Žodžiu sveikino Luebecko miesto vardu Propst Paul Biedendieck, latvių vardu Elvira Bricis, estų vardu Silvia Lemke, ukrainiečių vardu Walentyn Stadnitschenko ir lenkų vardu kun. Stanyslav Ren. Raštu pasveikino Schleswig-Holseein krašto žemės ūkio min. Gerhard Gaul, socialinės ministerijos tarėjas Gramsch ir Luebecko miesto kultūriniams reikalams senatorius dr. Wilhelm Steinbrecher. Po trumpos pertraukėlės toliau sekė meninė dalis su lietuvių liaudies dainomis. Gerai pasirodė sol. Izabelė Šrederienė, kuri padainavo: "Paukštužėli skrajunėli", "Oi kas sodai", "Kas subatos vakarėlį". — Šimkaus ir kitas mūsų liaudies dainas. Solistei pianu palydėjo Silvia Lemke. Labai gerai pasirodė ir debiutavo mūsų jaunų vyrukų kvartetas "Baleija" iš Duesseldorfo — Juozas Jasulaitis, Stasys Jasulaitis, Erikas Rotkis, Helmutis Bertulaitis ir akordeonistas Vilius Lemkis. Kvartetas išpildė: "Kokiais keliais bekeliaučiau", "Iškylautojų daina", "Kai pamačiau aš ją" ir kitas dainas. Šiam jaunam kvartetui, kuris turi tokį platų lietuviškų dainų repertuarą, linkėtina dirbti ir tobulėti. Menininkai buvo apdovanoti gražių gvazdikėlių puokštėmis, o Propst Povilą Biedendieck ir kun. Petrą Girčių, išvakarėse jų vardadienių proga kun. Šarka apdovanojo lietuviškomis plokštelėmis. Po tam sekė jaukus pobūvis ir atsisveikinimas su svečiais, kurių buvo atvykęs visas autobusas iš Pinnebergo ir Hamburgo, jų tarpe PLB Hamburgo apylinkės pirm. Jonas Valaitis, PLB Pinnebergo apylinkės pirm. Marija Berentienė, žurn. Valerija Čekauskienė, kun. Petras Girčius ir daug kitų. Ruošiant šį parengimą — koncertą daug darbo įdėjo Pranas Liegus ir kun. Vaclovas Šarka, o didžiąją daly išlaidų apmokėjo Schleswig-Holstein socialinė ministerija.

— **A. a. dr. Steponas Didrikis mirė Vokietijoj.** Dr. Steponas **Didrikis mirė** Rytų Vokietijoj, Kreis Ludwigslust mieste. Dr. Steponas Didrikis kaip dak taras dirbo Vokietijoje, Rytų zonoje, kur buvo pakliuvęs su šeima bėgdamas iš Lietuvos II-jo P. karo metu. Po 6 mėnesių sirgimo širdies liga mirė nelauktai balandžio 24 d. Dr. St. Didrikis buvo gimęs Lietuvoje, Kudirkos Naumiestyje, Šakių apskrityje 1903 metais rugpiūčio 19 d. Baigęs Kybartų gimnaziją studijavo ir baigė medicinos mokslus Austrijoje — Vienoje. Vokietijoje liko žmona Elfreda, sūnus gydytojas ir duktė. Amerikoje yra jo sesuo Albina Želvienė ir kita sesuo Jadvyga yra Lietuvoje — Marijampolėje (Kapsuke). Prieš du metus Amerikoje mirė jo sesuo Ona Valaitienė, kurios sūnus Edvardas dailininkas yra "Chicago Tribune" grafikos skyriaus vedėjas.

OKUPUOTOJE LIETUVOJE

— **Vilniaus miestas,** prijungus prie jo priemiesčius, dabar užima 16,000 hektarų plotą. Projektuojama prie miesto prijungti dar platesnes apylinkes. Tada miestas būtų 27,000 ha ploto. Būsią pastatyta daugiau daugiabučių namų, nes šiuo metu Vilniuje gauti butą neįmanoma.

— **Rašytojo kan. Mykolo Vaitkaus** atsiminimų, išleistų "Nidos" leidyklos Londone, kai kurias vietas persispausdina vilniškis "Gimtasis kraštas".

Liepos 12 d. Detroite įvyko pavergtų tautų paradas — gausiai ir gražiai buvo atstovaujama Lietuva — matyti lietuvaitės jaunuolės parade.

Nuotr. J. Urbono

CHICAGOS ŽINIOS

38 MILIJONAI DOLERIŲ PAVYZDINIAM MIESTAM

Chicagos miesto taryba praėjusį antradienį vienbalsiai priėmė $38,159,000 federalinę subsidiją, skirtą modeliniams miestams. Tačiau miesto taryba atmetė pasiūlymą, kad neturtingiems būtų suteikta visiška kontrolė vykdant pavyzdinių (modelinių) miestų programą.

Federalinė subsidija bus daugiausia panaudota pramoginiams ir socialiniams reikalams keturiose neturtingose apylinkėse: Woodlawn, Lawndale, Grand Blvd. ir Uptown.

Miesto taryba 39 balsais (prieš) patvirtino paskutinę minutę pasiūlymą, kad pusė neturtingųjų narių būtų paskirta kaimyninėse tarybose.

Aldermanai Leon M. Despres (5-to wardo), A. A. (Samy) Rayner jr. (6-to wardo) ir William Cousins jr. (8-to wardo) kovojo už pataisą, reikalaudami rinkimų visiems tarybos nariams:

Ši pataisa būtų panaikinusi burmistro Daley paskirtų pusę asmenų į tarybas. O minimi aldermanai reikalavo populiarių rinkimų visiems tarybų nariams. Bet burmistras Daileyas nedavė eigos Despres siūlymui dėl rinkimų į tarybas.

Tie patys trys aldermanai (kurių politika skiriasi nuo Chicagos burmistro Daley) taip pat pasiūlė aštuonių punktų programą kovoti prieš rasinę diskriminaciją pavyzdinių miestų apylinkėse.

Planas kovoti prieš diskriminaciją kainuotų 24 milijonai dolerių. Taryba palaidojo šį planą savo taisyklių komisijoje.

Šiame plane numatyti tokie dalykai: pirkti už penkis milijonus dolerių namų baltųjų priemiestinėse apylinkėse ir juos subsidijuojant parduoti negrams ir 4 milijonus dolerių vaikų—mokinių transportacijai į viešąsias mokyklas jų pačių pasirinkimu.

KALĖJIMAN UŽ VAIRAVIMĄ

Visį asmenys, nuteisti už vairavimą automobilių nuostatų sulaužymą su atšauktais ar suspenduotais leidimais, bus pasodinti kalėjiman. Tai pranešė Eismo teisėjas Raymond K. Berg praėjusį antradienį.

Pasak teisėjo Bergo, 6,000 asmenų būna per metus areštuota Chicagoje dėl vairavimo automobilių su atšauktais ar suspenduotais leidimais. Seniau, pasakė teisėjas, tokiems vairuotojams būdavo paskiriami išbandymo laikotarpiai arba uždedama piniginė bausmė.

Teisėjas Berg pareiškė, kad Eismo teismas ir toliau už girtą važiavimą vairuotojams skirs kalėjimo bausmę.

MAFIA WALL GATVĖJE

Senatorius Roman Hruska (R., Nebr.), Chicagos priemiestyje Zion, kaip kovoti prieš organizuotą nusikaltimą, pareiškė, kad Cosa Nostra vyrai plečia savo veiklą už gemblinimo, narkotikų ir visokių raketierių ribų, įsibraudami į teisėtą verslininkų bendruomenę. Sen. Hruska yra vienas iš Senato žymesnių asmenų, išrinktų kovoti prieš organizuotus nusikaltimus.

PLANAS MOTINOMS PAGELBĖTI

Cook apskrities komisionierius Harry H. Semrow pasiūlė panaudoti viešos pagalbos pinigų privačios pramonės programai subsidijuoti. Pagal šią programą motinos būtų paruoštos darbams.

VICEGUBERNATORIUS PAUL SIMON LIETUVIŲ RADIJO FORUME

Vicegubernatorius Paul Simon, garbės svečias, pereitą šeštadienį atvyko vienas pačių pirmųjų, ką jo mašina su Nr. 2 rodė vėliau atvykstantiems į inž. Antano ir Marijos Rudžių puikiąją rezidenciją Beverly Hills, kur randasi apačioje ir įrengtoji radijo studija — Lietuvių Radijo forumas.

Vėliau atvyko ir Evergreen meras Anthony Vacco su žmona, turėję anksčiau dalyvauti čidelėse savo liepos 4 d. proga surengtose ir vėliau atkeltose iškilmėse.

Tos dienos editorialą angliškai ir lietuviškai perdavė inž. A. Rudis apie studentų įvairiausius neramumus bei to visokiausias pasėkmes.

Pabaigoje pasveikino gerą šeimos bičiulį, šventųsį petrines, kun. Petrą P. Činiką, MIC.

Vicegub. Paul Simon, dar labai jaunos išvaizdos, kuklus politikas, rašytojas, parašęs 4 knygas, gabus ir energingas žurnalistas, mokąs sueiti su žmonėmis, parodė ir čia savo meną susidomėti lietuviškais reikalais, šeimininkų lydimas susipažįstąs su kiekvienu ir paliečiąs lietuviškus klausimus.

Susipažinęs gerai su užsienio politika, jis ir klausimus atsakinėjo ta tema, jum duodamus radijo direktoriaus inž. A. Rudžio ir kitų, skambinančių telefonu. Jis lietė apie paramą ne viešosioms mokykloms — sustiprinimą parapinių mokyklų, įvairius mokesčius ir pagerinimus tuo reikalu, apie naujai priimtus įstatymus ir jų reikšmę ir kit. Pripažino mokesčių aukštumą ir kaip reikėtų juos sumažinti ir t. t.

Atsakė ir į juodųjų nepagrįstą veržlumą bei įvairius reikalavimus, tą klausimą iškėlus inž. A. Rudžiui. Anot P. Simon, juodiesiems duodama spaudoje perdaug reklamos.

Jis taipgi pripažino, kad Illinois valstybėje yra aukščiausi mokesčiai maistui visoje Amerikoje — 5%.

Radijo programoje kalbėjo Lietuvių Chambre of Commerce pirm. Kazys Oksas ir kit.

Susirinkę svečiai — čia gimę ir vėliau atvykę Amerikon, besivaišindami lietuviškomis, gausiomis vaišėmis, ponių Onos Paukštienės ir Marijos Zigaitienės paruoštomis, ilgai dar diskutavo įvairius klausimus su vicegub. Paul Simon ir Evergreen meru Anthony Vacco, kurių nė atvykusi palyda nesulaikė nuo malonaus svečiavimosi lietuvių tarpe inž. Antano ir Marijos Rudžių vaišingoje pastogėje. **S. L.**

Chicagos universiteto mokslininkas Robert Clayton tirs kartu su kitais 140 mokslininkų gabaliukus, atneštus iš mėnulio.