DR. JONAS BALTS
4522 ALBION RD.
COLLEGE PARK, MD. 20741

NB

DRAUGAS

THE LITHUANIAN WORLD-WIDE DAILY

LAISVOJO PASAULIO LIETUVIŲ DIENRAŠTIS

4545 WEST 63rd STREET • CHICAGO, ILLINOIS 60629

TELEPHONE: LUdlow 5-9500

VOL. LIV | Price 10 c. | Printed in two parts | ŠEŠTADIENIS, SATURDAY, SAUSIO - JANUARY 3, 1970 | Šiandien Draugas 14 pusl. | Nr. 2

KATALIKAI PASAULY

Šv. Tėvas giria meksikiečių pamaldumą

Vatikanas. — Popiežius Paulius VI-sis minint Guadalupės Švenč. Mergelės Marijos paveikslo vainikavimo 75-sias metines, specialioje audiencijoje priėmė Meksikos kolegijos vadovybę ir auklėtinius bei tikinčiuosius, gyvenančius Romoje. Ta proga Paulius VI-sis iškėlė meksikiečių didelį pamaldumą į Švenč. Dievo Motiną, jų nesuskaitomas maldingas keliones prie stebuklingojo Marijos paveikslo Guadalupės mieste, kur tiek daug žmonių yra patyrę Marijos apsireiškimo nuostabių malonių.

Prašo naujo vyskupo

BELGRADAS.— Jugoslavijos Medjimurje provincijos katalikų kunigai, specialiu raštu kreipėsi į Popiežių Paulių VI-jį, prašydami paskirti naują Agramo (Zagrebo?) arkivyskupą. Beveik pusę Kroatijos apimanti Zagrebo arkivyskupija negali ilgiau likti be vyriausio vadovo. Kaip žinoma, Zagrebo arkivyskupija, popiežiui Pauliui VI-jam popiežiui Pauliui VI-jam paskurus jos arkivyskupą kardinolą Šeper tikėjimo doktrinos prefektu Romoje, iki šiol nesusilaukė jo įpėdinio.

Tikisi ginklų apribojimo

VATIKANAS. — Popiežius Paulius VI-sis, kalbėdamas įprastame susitikime su tikinčiaisiais, išreiškė katalikų Bažnyčios ir visos žmonijos viltį, kad tarptautiniais susitarimais ateityje bus uždrausta iš viso vartoti atominius, bakteriologinius ir cheminius ginklus. Dabar vykstantys JAV-vių ir Sovietų Sąjungos pasitarimai ir JAV-vių prezidento nutarimas sunaikinti turėtas bakteriologinių ir cheminių ginklų atsargas, teikia daug vilčių galutiniam susitarimui nusiginklavimo srityje.

Palaidotas be iškilmių

OLOMUETZ. — Kaip dabar patiriama, praeitą savaitę Čekoslovakijoje miręs Olomuetz vyskupas Zela, buvo privačiai be jokių iškilmių palaidotas Sobechlebi kaime. Numatytos iškilmingos laidotuvės Olomuetz katedroje buvo atšauktos. Vyskupas Zela prieš 30 metų buvo paskirtas vadovauti Olomuetz vyskupijai, bet nuteistas 25 metams sunkiųjų darbų neilgai tegalėjo vadovauti savo vyskupijai. Popiežius Paulius VI-sis ir Vatikano valstybės sekretorius kard. Villot, vysk. Zela mirties proga telegramomis Čekoslovakijos prezidentui Svobodai išreiškė savo solidarumą.

Misijų žurnalas

VENECIJA — Italijos jėzuitų Venecijoje leidžiamas misijų žurnalas "Missioni" paskutiniu metu susijungė su popiežiškosios misijoms remti draugijos leidžiamu misijų žurnalu "Crociata Missionaria" ir bendru "Missioni" vardu dabar leidžiamas 300,000 egzempliorių tiražu.

Budistas sukūrė Kristaus statulą

TOKYO. — Takamatsu vyskupijos vienos katalikų parapijos bažnyčia šiomis dienomis buvo papuošta didele Švenč. Jėzaus Širdies statula, kurią sukūrė žinomas budistų skulptorius Miyatake Haruo. Nors nebūdamas katalikų, skulptorius Haruo, po ilgų studijų, giliai suprato katalikų tikėjimo mistiką ir meniškai tai išreiškė savo kūrinyje.

Kom. Kinija ragina ruoštis karui

Sov. Rusija veda kraštą į bankrotą

HONG KONG. — Kom. Kinija ir Sov. Rusija atnaujina pasitarimus ateinančią savaitę, tačiau Pekino trijuose pagrindiniuose žurnalų vedamuosiuose paskelbta, kad kraštas turi ruoštis karui. Straipsnyje parašyta, kad Chruščiovas buvo kiaunas, tačiau dabartiniai diktatoriai yra blogesni, jie nori įvesti fašistinę sistemą namuose ir veda agresijos ir ekspansijos politiką užsienyje. Sovietų diktatoriai vedą Sov. Rusiją į galutinį bankrotą ir tai pagreitintu tempu. Kom. Kinija, rašoma vedamajame, tiki koegzistenciją, tačiau jie negali toleruoti socialistinės it kapitalistinės sistemų, norinčių užgrobti kitas tautas. Todėl Kom. Kinija turinti būti pasiruošusi karui.

Šį vedamąjį pertransliavo pagrindinės Kinijos stotys. Kaip žinoma, šį ketvirtadienį Sov. Rusijos pasitarimų galva Vasily Kuznecov iš Maskvos atvyko į Pekiną, gal būt, su naujomis instrukcijomis. Taikos pasitarimai vyko jau nuo spalio 20 d., tačiau nieko nebuvo pasiekta. Kom. Kinija reikalauja, kad nuo pasienio būtų atitraukta kariuomenė, tačiau Maskva reikalauja, kad pirma būtų išsiaiškinta, kur ta siena turi eiti.

● **Pavergtoje Lietuvoje,** metams baigiantis, lankėsi vad. draugystės traukinys, į Vilnių atvežęs 330 turistų iš Lenkijos. Tai buvo trečiasis traukinys iš Lenkijos.

Haifos uoste laukia laivų, plaukiančių iš Prancūzijos.

Kinija ruošiasi užimti Aziją

JAV turėtų remti tuos, kurie nori gintis

Laosas. — Skelbiama, kad kom. Kinija turi 20,000 karo inžinierių ir technikų Laose, kur jie statys kelius Laose ir Thailande, kai amerikiečiai pasitrauks iš Vietnamo. Šie visi kariniai techn.kai daugiau nereikalingi Vietname, kai Amerika nuo 1968 m. lapkričio 1 d. sustojo bombarduoti Šiaurės Vietnamą.

Nepaisant, kad mažiau bereikia kelius taisyti ir sunkiosios pramonės, kom. Kinija daugiau dabar teikia Šiaurės Vietnamui maisto ir kitų būtinų gaminių ir manoma daugiau negu Sov. Rusija. Šiaurės Vietnamas Laose turįs 50,000 vyrų. Tunku Abdul Rahman, Malaysijos min. pirm., skelbia, kad kom. Kinija jau pradėjo intensyviai visur ruoštis partizaniniam karui Azijoj, kai tik prez. Nixon paskelbė, kad amerikiečiai pasitrauks iš Vietnamo, kada Pietų Vietnamas bus pilnai pajėgus pats kovoti. Jo nuomone, kad šiandien karas Vietname nėra tik Šiaurės ir Pietų Vietnamo reikalas, bet yra kova, kurioje kom. Kinija siekia užvaldyti visą Aziją. Šiuo metu kom. Kinija veržiasi į Thailandą, Malaysią, laukdama, kad kuo greičiau Amerika iš Azijos pasitrauktų.

Sėkmingos Laoso pastangos

Kom. Kinija stengsis užimti visą Aziją ir todėl, kaip rašo "Chicago Tribune", Amerika turėtų paremti tuos kraštus, kurie kovoja prieš komunistinius sukilėlius, kaip Laoso armiją, sėkmingai kovojančią Pathet Lao komunistines bandas. Esą prez. Nixono teigimas, kad Amerika neturi intencijos laikyti savo karius Laose ar Thailande, gali kaip tik labiau gundyti komunistus veržtis į šiuos kraštus. Ir kol Amerika visai nepaliko Azijos komunistų malonei, ji ypač turi remti kraštus, kovojančius prieš kom. Kinijos veržimąsi.

CHRUŠČIOVO PRANAŠYSTĖS NEIŠSIPILDĖ

Ne tik per dešimtmetį nepavijo Amerikos, bet dar daugiau atsiliko

New Yorkas. — Prieš dešimtmetį Chruščiovas paskelbė, kad šio dešimtmečio pabaigoje Sovietų Rusijoje bus aukščiausias gyvenimo lygis, kad bus pralenkta Amerika. Šiandien stebėtojų nuomone galima tik klausti kiek Sov. Rusija dar atsiliko per praėjusį dešimtmetį, nekalbant jau apie pasivijimą. Tenka pasakyti, kad vėlesnieji Maskvos vadovai to Chruščiovo pažado nebepakartojo, tačiau Brežnevas ir Kosyginas išvengė pareiškimų, iš kurių būtų matyti kaip sovietų ekonomija stovi, palyginus su Amerika. Ir kada bus įgyvendintas pilnas komunizmas komunistų vadai nieko nebepranašauja ir nesako.

Vakariečių nuomone, šiaip ar taip Sovietų Rusijos ekonomija kyla, tačiau ne taip, kaip komunistai planuoja arba kaip pranašavo Chruščiovas. Pramonė auga lėtai, gi žemės ūkis tai labai maža tedaro pažangos, jeigu jos iš viso dar galima padaryti kolchozinėj sistemoj.

Net ir erdvių lenktynėse, kur Sov. Rusija dar turėjo kiek galimumų, ji tapo pasibaisėtinai toli pralenkta, kadangi amerikiečiai jau ketvertą žmonių buvo išsodinę mėnulyje ir numačiusi toliau eilę kelionių. Stebėtojų nuomone dar negreit Sov. Rusijos gyventojas galės pasidžiaugti tuo, ką pranašavo Chruščiovas 1961 metais.

Viceprez. Agnew nuramino taut. Kiniją

TAIPEI, Formoza. — Viceprez. Spiro Agnew atvyko į Formozą, kur patikino tautinę vyriausybę, kad nepaisant, jog Amerika gerina santykius su komunistine Kinija, JAV nusiteikimas tautinės Kinijos atžvilgiu tebėra nepasikeitęs. Taipei buvo trečioji Azijos tauta, kurioje lankosi viceprez. Agnew. Kinija, esą, turinti 800 mil. žmonių ir prieš tai nereikia užmerkti akių. Iš Formozos viceprez. Agnew išvyko į Thailandą.

● **Vilnietė sportininkė** J. Augustinaitė Charkove įvykusiame Sov. Sąjungos šaškių čempionate laimėjo antrą vietą — sidabro medalį. (E.)

Paulius VI į žmonių sąžinę

ROMA. — Paulius VI savo Naujųjų Metų kalboje vėl aiškiai apeliavo į žmonių sąžines siekti teisingos taikos žemėje, prašė vardan meilės užmiršti įgrisusį kartojimą "akis už akį, dantis už dantį". Paminėjo, kad žmogus savo sugebėjimus daugiausia sunaudoja gaminti ginklus ko didesnius ir ko baisesnius. Jeigu taip ir toliau bus, tai žmogus gali nuo pasaulio paviršiaus nušluoti visą žmoniją. Labiausia apgailestavo, kad šiuo metu yra net trys vietos pasauly, kur liejas kraujas, tai Vietnamas, Biafra ir Vid. Rytai. Už neramumus atsakingi ne vien valstybių vadai ar diplomatai, bet pirmoj eilėj visi žmonės.

Milijoninė Egipto armija

KAIRAS. — Nasseris savo Naujų Metų kalboj paminėjo, kad Egipto armija bus padidinta iki vieno milijono vyrų. Šiuo metu kariuomenę sudaro tik pusė tiek. Pažadėjo, kad jo kariuomenė bus pajėgi kovoti ne vien tik su Izraeliu, bet ir su tais, kurie už jos nugaros stovi, Amerika ir kitais imperialistais, juos tikrais vardais pamėdamas.

JAV policija buvo užpulta 100 kartų

WASHINGTONAS. — FBI direktorius Edgar Hoover paskelbė, kad juodieji ekstremistai, šešerių mėnesių laikotarpyje yra 100 kartų puolę policiją. Ekstremistai nužudę septynetą policininkų ir 120 sužeidė. Esą, ekstremistai, tokios partijos kaip Juodoji Pantera, vis kursto ugnį, skatindami riaušes ir revoliuciją. Dauguma puolimų buvo neišprovokuoti, o tik pasalų puolimai. Jis taip pat pažymėjo, kad už daugumą riaušių universitetuose yra atsakinga S.D.S. organizacija. Tose riaušėse buvo sulmta daugiau 4,000 asmenų, padaryta 3 mil. dolerių nuostolių, vienas žuvo, 125 sužeisti. Riaušės —įvyko 225 kolegijose 1968-69 m. laikotarpyje.

KALENDORIUS

Sausio 3 d.: šv. Florencijus, šv. Genovaitė, Aimas, Liepsnelė

Sausio 4 d.: šv. Eugenijus, šv. Oringa, Arimantas, Ardanga.

Sausio 5 d.: šv. Telesforas, šv. Apolinara, Vytautas, Gedutė.

Saulė teka 7:18, leidžias 4:31.

ORAS

Chicagoje ir apylinkėse, oro biuro pranešimu, šiandien galimas sniegas, temperatūra apie 30 laipsnių.

NIXONAS SKELBIA KOVĄ UŽTERŠIMAMS

SAN CLEMENTE, Californija. "Šie metai be jokių kompromisų turi būti metai, kada Amerika rimtai pradės rūpintos oro, vandens ir savo gyvenamosios aplinkos švarinimu. Dabar arba niekados", pareiškė prezidentas Nixonas, pradėdamas Naujuosius Metus savo žiemos rezidencijoje. Kitos problemos, kurios turės būti išspręstos naujoj dekadoj, yra gyventojų susikimšimas, transportacija ir keliai. "Jeigu mes atidėliosime visą tai rytojui, tai rytoj tą padaryti bus dar sunkiau. Daromus sužalojimus, nuostolius sulaikyti yra lengviau, negu vėliau atstatyti, atitaisyti. Mes pasiryžom, kad šioji dekada būtų žinoma kaip tam tikro ryžto pradžia atstatyti harmoniją tarp žmogaus ir gamtos". Prezidentas tą pasakydamas pasirašė įstatymą, kuriuo steigiama nauja trijų narių komisija, kuri tuos pirmos svarbos degančius reikalus tvarkys, duos sugestijų naujiems įstatymams. Komisijos sudėtis turės būti senato patvirtinta. Apie tuos reikalus jis plačiau žadėjo pakalbėti savo metinėj, vadinamoj Union kalboj sausio 22 kongrese. Jis tikisi, kad tuos reikalus supras visa tauta ir jo pastangas rems abi didžiosios partijos.

Negrai keliasi į užmiesčius

Amerikos negrai, lygiai kaip ir baltieji, vis daugiau keliasi iš didmiesčių į priemiesčius. Priežastys tos pačios — stoka butų, perpildytos mokyklos, mokesčių didėjimas, užterštas oras, vis didėją nusikaltimai, nesaugumas gatvėse. Anksčiau buvę juodiesiems nepalankūs namų pirkimo nuostatai metai iš metų vis keičiasi jų naudai. Nuo šių metų pradžios pakeisti arba naujai įvesti įstatymai leidžia jiems įsigyti ar nuomoti krašte, 80 proc. visų gyvenamųjų namų. Apskaičiuojama, kad 1960 m. iš miestų į priemiesčius išsikėlė apie 19,000 negrų, gi 1968 jau 221,000, o per nai dar daugiau.

Prezidentas Nixonas Naujųjų Metų savaitgaliui atvyksta į Californiją.

Organizuoja komunistinį jaunimą

WASHINGTONAS. — Amerikos komunistų partija, kaip jau anksčiau skelbta, planuoja įsteigti jaunimo komunistinę partiją, kuri būtų patrauklesnė jaunimui ir į ją galėtų daugiau įtraukti akademinio prieš Vietnamo karą nusistačiusio jaunimo. Amerikos komunistų partija yra 50 metų senumo. Apie komunistų jaunimo perorganizavimą paskelbė FBI.

Arabai pagrobė sargybinį

METULLA, Izraelis. — Arabų sukilėliai pagrobė Izraelio nakties sargybinį, budintį šiame 600 gyventojų miestelyje. Sargybinis Šmul Rosenwasser, 55 m., buvo pagrobtas, kai jis ėjo tarp dviejų pastatų. Izraelio gynybos min. Moshe Dayan paskelbė, kad nežinoma dar, kokių priemonių bus imtasi, tačiau tokie atvejai vis aštrina padėtį.

Išgelbėjo bėgantį į laisvę

MELLRICHSTADT, V. Vokietija. — Vakarų Vokietijos sargybiniai, rizikuodami savo gyvybėmis, išgelbėjo nuo mirties jaunuolį, kuris buvo sužeistas bėgant iš Rytinės Vokietijos. Jaunuolis, 17 m., peržengdamas sieną šiaurės Bavarijoj, užlipo ant minos. Sargybiniai įžengę į minų lauką išgabeno jaunuolį.

TRUMPAI IŠ VISUR

● **Gomulka** paminėjo, kad su V. Vokietija pasikalbėjimus pradės netrukus, gal už mėnesio kito. Svarbiausia tema — Vokietijos - Lenkijos sienų pripažinimo išgavimas.

● **Amerikoj** laikraščiai iš skelbimų gavo per 1969 m. 11 mėnesių 5.5 bil. dol. Per 1968 m. iš viso gauta 5.7 bil. dolerių, taigi mažai daugiau negu 1969 m. per 11 mėnesių.

● **Italijoj** paskutinių trijų metų laikotarpyje 103 Dieviškojo Žodžio seserys išvyko dirbti iš Romos į Pietų Amerikos kraštų misijas. Visos seserys prieš tai baigė specialius kursus, įsigydamos įvairias mokytojų, ligonių slaugytojų ar techniškųjų asistenčių profesijas.

● **Nojaus laivo** ieškoti ekspediciją organizuoja amerikietis Crawford, 35 m. Jis kops Turkijoj į Ararato kalno viršūnę 13,000 pėdų aukščio.

● **Lenkijoj** naujiesiems mokslo metams prasidedant 240 Lenkijos katalikų kunigų seminarijų auklėtinių šiemet buvo pašaukti atlikti karinę tarnybą. Prieš išvykdami į karo tarnybą visi seminaristai Čenstochavoje atliko kelių dienų rekolekcijas — susitelkimo dienas.

● **Pavergtoje Lietuvoje** ligšiol veikęs ministrų tarybos valstybinis grūdų produktų ir kombinuotųjų pašarų pramonės komitetas pertvarkytas į sąjunginę - respublikinę "Lietuvos TSR Paruošų ministeeriją". Paruošų "ministru" paskirtas L. Kareckas. (Elta)

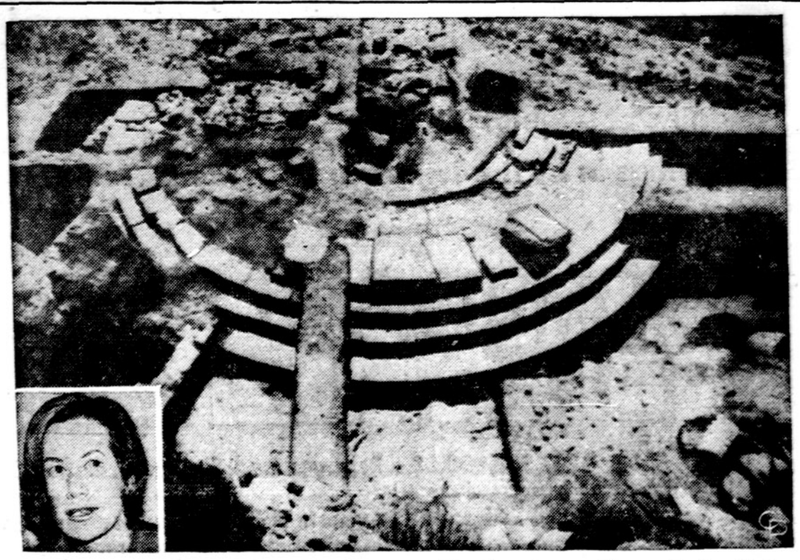

Manoma, kad čia pagaliau bus rasta tikroji Afroditės šventykla. Amerikos profesorės dr. Iris C. Love (kairėje) vadovaujama ekspedicija Turkijoj, Knidos apylinkėj baigia atkasti šventyklą, kurioj, kaip manoma, galėtų būti garsioji Praxitelio Afroditės statula, žinoma tik iš kopijų, o originalas nežinia kur dingęs.

EUROPOS LIETUVIŲ CENTRE

Vysk. Antanas L. Deksnys Bad Woerishofene

KUN. BRONIUS LIUBINAS

Ir didžiausias kelionių mėgėjas nori kai kada stabtelti, kur nors pasijusti esąs namuose. Laisvosios Europos lietuvių vyskupas per pirmąjį šimtą dienų savo darbo laukuose nukeliavo daugiau 18,000 kilometrų. Trumpas šoktelėjimas į JAV, aišku, į tą skaičių neįeina, neįeina taip pat lankymasis Londone. Suprantama, kad tokiose aplinkybėse tik labai neilgai galėjo būti savo pasirinktuose namuose Bad Woerishofene. O čia jis laukiamas. Seselė Patricija, atsipalaidavusi nuo klebonijos, yra pasiruošusi kiekvienu metu patarnauti garbingajam šeimininkui. Tačiau ne tik ji ir ne tik Šv. Ulricho parapija, bet, galima drąsiai tvirtinti, visas Bad Woerishofeno miestas džiaugiasi ir didžiuojasi savo iškiliuoju gyventoju vyskupu Deksniu. Tai buvo viešai parodyta 1969. XII. 14.

Vysk. Antanas Deksnys ir vysk. Joseph Stimpfle

Iškilmės šv. Ulricho bažnyčioje

Klebonas kun. Antanas Bunga buvo kruopščiai pasiruošęs vyskupo ingresui. Jo parapijos choras, sustiprintas dviem orkestrais, meniškai giedojo lotyniškas Fr. Schuberto Mišias ir kitas giesmes. Tarp vyskupo namų ir bažnyčios išsirikiavę uniformuoti ungniagesiai atstojo garbės sargybą. Per jų gretas žengė vysk. Antanas Deksnys su savo palydovais. Juos vedė Bad Woerishofeno organizacijų vėliavos ir dūdų orkestras. Vyskupas, laimindamas susirinkusius, priartėjo prie altoriaus. Prieš pradedant pontifikalines Mišias, tarė sveikinimo žodžius Šv. Ulricho parapijos klebonas kun. Antanas Bunga ir Bad Woerishofeno miesto burmistras Antanas Ledermann.

Lietuvos aikštė

Burmistras išreiškė miesto gyventojų džiaugsmą savo tarpe turėti vyskupą. Jiems aišku, kad ganytojo darbas pareikalaus ir daug fizinių jėgų. Tad Bad Woerishofenas tiks būti vyskupo sostine, nes jame tikrai galima pailsėti. Kadangi miestas vyskupo buvimu jaučiasi pagerbtas ir Lietuvos nelaimės jam yra gerai pažįstamos, tai miesto taryba nutarė prieš Šv. Ulricho bažnyčią esančią aikštę pavadinti Lietuvos aikšte (Litauenplatz). Klebonas savo kalboje prašė tikinčiųjų savo maldose prisiminti persekiojamą Bažnyčią Lietuvoje, o taip pat ir kituose kraštuose.

Pamokslas

Pamokslą sakė vietos dekanas kun. dr. Albert Haider. Jis išėjo iš dienai skirtosios evangelijos apie Šv. Joną Krikštytoją, kuris stengėsi sužadinti žmonių tikėjimą. Tai esanti ir šiandieninė Bažnyčios užduotis. Ji turi Kristų perkelti į dabartį ir rūpintis išnaudojamaisiais, beteisiais, pavergtaisiais ir kitais vargšais. Vyskupas Deksnys, kaip benamių lietuvių vyskupas neša ypatingą atsakomybę. Jam pagelbėti turės visi.

Vyskupo žodis

Mišių pabaigoje, prieš teikdamas palaiminimą, vysk. Deksnys trumpai padėkojo visiems šios šventės organizatoriams ir vykdytojams. Ypatingai jis džiaugėsi, kad miesto taryba pagerbė Lietuvą, jos vardu pavadindama vieną savo aikščių. Tai bene pirmoji Lietuvos aikštė V. Europoje. Surado jautrių padėkos žodžių taip pat pamokslininkui dekanui kan. dr. A. Haideriui ir klebonui kun. A. Bungai, kuris neabejotinai yra pagrindinis šios taip mielai iškilmingos šventės iniciatorius. Vyskupiškuoju palaiminimu bažnytinė dalis buvo baigta.

Iškilmės klebonijoje

Iškilmės buvo padalintos į dvi dalis. Betarpiškai po pamaldų buvo lietuviškai gausūs pietūs, kuriuose dalyvavo apie 40 asmenų. Jų metu kalbų nebuvo. Į tą pačią klebonijos salę 4 val. po pietų susirinko dar daugiau svečių. Jų centre — Augsburgo vyskupas dr. Josef Stimpfle ir Vokietijos pabėgėlių vyskupas dr. Adolf Kindermann. Apskrities ir miesto institucijoms atstovavo jų vadovai Landrat Otto Weikmann ir burmistras Antanas Ledermann. Taip pat buvo kuone visi dekanato kunigai su dekanu kan. dr. A. Haider priekyje.

Lietuviams atstovavo sielovados direktorius prel. dr. Jonas Aviža, Vasario 16 gimnazijos direktorius ir jos kuratorijos pirmininkas Vincas Natkevičius, Vokietijos LB valdybos vicepirmininkas ir eilė kitų viešojo gyvenimo asmenų. Kalbų eilę pradėjo Šv. Ulricho parapijos tarybos pirmininkas policijos vadas Emil Duerk. Jis kvietė vyskupą Deksnį Bad Woerishofeną laikyti savo antrąja tėviške. Šv. Justinos parapijos klebonas kun. Edmund Keck savo kalboje prisiminė amžinos atminties vysk. dr. Praną Brazį, kurio atminimas įamžintas Šv. Ulricho bažnyčioje paminklinės lentos pavidalu. Kreipdamasis į vysk. Deksnį džiaugėsi, kad jis atvykęs iš JAV, kur netrūksta narsių vyrų, keliaujančių net į mėnulį. Ir vyskupui reikšią narsumo, nes laikai skelbti evangelijai nėra lengvi.

Miesto burmistras Ledermann gyrė naujosios Šv. Ulricho parapijos judrumą ir pakartotinai reiškė viltį, kad vysk. Deksnys čia rasiąs reikalingos ramybės ir įkvėpimo. Į jo linkėjimus įsijungė apskrities viršininkas Weikmann. Visi kalbėjusieji savo atstovaujamųjų institucijų vardu įteikė vysk. Deksniui dovanų.

Vyskupų kalbos

Vysk. dr. Josef Stimpfle, Augsburgo vyskupijos ordinaras, pavadino šią dieną "tikrai katalikiška diena". Prieš pietus jis suteikęs kunigystės šventimus vienam misijonieriui iš Brazilijos, o dabar galįs pasveikinti laisvosios Europos lietuvių vyskupą, atvykusį iš JAV-bių, savo namais pasirinkusį Augsburgo vyskupijos miestą Bad Woerishofen. Priminė a. a. vysk. Brazį. Reiškė džiaugsmą, kad pradėtasis darbas bus tęsiamas toliau. Linkėjo Dievo palaimos, žadėjo savo paramą.

Vysk. dr. Adolf Kindermann taip pat priminė a.a. vysk. Brazį, kurio primicijose Prahoje jam tekę sakyti pamokslą, o už daugelio metų vysk. Brazys buvęs vienu iš konsekratorių, jam gaunant vyskupo šventimus. Jis pabrėžė, kad popiežius, skirdamas benamiams lietuviams vyskupą, paliudija savo palankumą tai tautai. Svetur gyvenančiųjų vyskupo uždavinys nėra tik religinis, o kartu ir tautinis.

Vysk. dr. Antanas Deksnys sakė savo kalbą lietuviškai, o vokiškai ją išvertė kun. Vingis Damijonaitis. Vyskupas džiaugėsi, kad lietuviai turi tiek daug draugų. Jau JAV-bėse žinojęs, kad Vokietijoje esąs vienas vyskupas, kuris vyskupui be vietos davė vietą. Tas vardas pagarsėjo visame lietuvių pasaulyje. Vysk. Brazys čia mėgino įkurti lietuvių centrą, iš kur turėjo lietuviška dvasia spinduliuoti į visą pasaulį. Tai galės būti daroma ir toliau, nes vysk. Stimpfle, su kuriuo tenka susitikti jau ketvirtą kartą, užtikrino savo pagalbą. Džiaugėsi taip pat galįs susitikti vysk. Kindermann, apie kurio palankumą lietuviams jau girdėjęs dar būdamas JAV-bėse. Vokietijon atvykęs rado visą eilę lietuvių kunigų, dirbančių ne tik lietuviams, bet ir vokiečiams. Vadovaujant prel. dr. Jonui Avižai, darbas ėjęs gerai ir be vyskupo. Bet pasauliečiai ir kunigai vis tik vyskupo norėję, net atatinkamose vietose jo prašę. Ir tai miela žinoti. Ypatingai malonu, kad šioje šventėje pagarba reiškiama ne tik asmeniui, bet ir jo atstovaujamai tautai — lietuviams. O tai buvo galima pajusti visose kalbose ir ypač Bad Woerishofeno miesto tarybai nusprendžiant vieną aikštę pavadinti Lietuvos aikšte. Kai atvažiuos lietuviai svečiai, jie savo automobilius paliks Lietuvos aikštėje ir tai bus lyg ir viena koja Lietuvoje. Kaip vietos gyventojai vysk. Deksnys jausiąs lojaliu Augsburgo vyskupijos nariu ir Bad Woerishofeno miesto piliečiu. Jis žinąs, kad kaip tik Šv. Ulricho parapijoje yra didelis skaičius žmonių, karo pasėkoje išblokštų iš savo tėviškių ir čia susiradusių antruosius namus. Jų tarpe jis jausis ypačiai savas.

Padėkojo taip pat kun. Bungai, kuris taip sumaniai ir energingai veda parapiją ir suranda tiek daug draugų Lietuvai.

Kitą dieną, pirmadienį, vysk. Antanas L. Deksnys Šv. Ulricho bažnyčioje atlaikė iškilmingas gedulingas šv. Mišias už a.a. vysk. dr. Prano Brazio vėlę.

Sabrina Cassia, 4 metukų amžiaus mergytė, Italijoje, gavo iš savo dėdės New Yorke 4,8 mil. dol. palikimą.

PARYŽIUS — SENAS MIESTAS

Jau Julius Cezaris savo Galų karo užrašuose mini Paryžiaus vietovę. Toje vietovėje senovės galai turėjo savo miestą vardu Litecija. Paryžiaus vardas kronikose minimas nuo 508 metų, kai čia karalius Chlodvigas įkūrė savo valstybės sostą. Miestas amžių būvyje didėjo ir garsėjo. Statė Paryžių karaliai, bet labiausiai prancūzų sostinė pražydo nuo Napoleono užkariavimų laiko. Iš visur jis prisigrobstė gausybę meno turtų, praturtino muziejus ir aikštes didingais meno kūriniais.

Minėtina sena Paryžiaus tvirtovė — sustiprinimų linija, turėjusi miestui reikšmės ginantis nuo vokiečių per 1870 — 1871 metų karą. Tam sustiprinimui saugoti reikalinga buvo daugiau kaip 200,000 kariuomenės, o apgulimo atveju — virš pusės milijono karių. **J. Mšk.**

— Aš manau, kad yra labai nemodernu pasaulį ginklo jėga pakeisti — Emil Zatopek, čekų pulkininkas ir olimpiados nugalėtojas.

ATEITININKAI

KELIONĖ SKAIDRĖMIS Į POLINEZIJĄ

Skaidrės, net ir meniškos, šiais laikais ne staigmena. Kas sielas sujudina, tai kilnus asmuo. O toks asmuo tai žiba kaip žibintas ant kalno, ką jis bedarytų.

Prašome pasinaudoti proga ir giliau susipažinti su tokiu žmogum.

Rašytojas Č. Grincevičius mielai sutiko pasidalinti su mumis Polinezijos padangių įspūdžiais skaidrių forma. Susirinkimas įvyks šį sekmadienį, sausio 4 d., 203 kamb. Jaunimo centre po įprastųjų 11 val. mišių.

Kviečiame ne tik sendraugius, jaundraugius, bet ir moksleivius, studentus, bei jų draugus. Šypsena amžiaus neturi.

Moteriškės sakosi ir kavos parūpinsią.

Sendraugių skyriaus valdyba

DIDINGAS SPEKTAKLIS KONGRESO METU

Aštuntasis ateitininkijos kongresas įvyksta Darbo dienos savaitgalio metu Chicagoje. Kaip žinia, dauguma ateitininkų visad pasisako už kūrybos primatą; jų eilėse yra buvę ir dabar yra daug kūrybingų žmonių, kurie tai yra pilnai įrodę gyvenime, besireikšdami įvairiose srityse, tiek nepriklausomoje Lietuvoje, tiek ir čia išeivijoje. Šio kongreso metu tas kūrybinės lietuvio dvasios momentas bus ypač išryškintas plataus masto muzikiniu ir vokaliniu spektakliu Orchestra Hall rugsėjo mėn. 5 d.

— Jurgis Washingtonas, pirmas Amerikos prezidentas, gimė 1732 m. vas. 22 d.

— Garsusis Italijos tenoras Enrico Caruso gimė 1873 m. vas. 25 d.

DRAUGAS

THE LITHUANIAN WORLD-WIDE DAILY

4545 WEST 63rd ST., CHICAGO, ILL. 60629. Tel. LUdlow 5-0600

Second class Postage paid at Chicago, Illinois. Published daily, except Sundays, days after Christmas and Easter by the Lithuanian Catholic Press Society

Subscription: $17.00 per yr. Cook County, Illinois, $15.00 per year outside Cook County, $18.00 foreign countries

Prenumerata:	Metams	½ metų	3 mėn.	1 mėn.
Cook County, Illinois	$17.00	9.00	5.00	2.00
Kitur JAV	$15.00	8.00	4.50	1.75
Kanadoj ir kitur užsieny	$18.00	9.50	5.50	2.25

• Redakcija straipsnius taiso savo nuožiūra. Nesunaudotų straipsnių nesaugo, juos grąžina tik iš anksto susitarus. Redakcija už skelbimų turinį neatsako. Skelbimų kainos prisiunčiamos gavus prašymus.

• Redakcija dirba kasdien 8:30 — 4:30, šeštadieniais 8:30 — 12:00.

• Administracija dirba kasdien 8:30 — 4:30, šeštadieniais — 8:30 — 12:00.

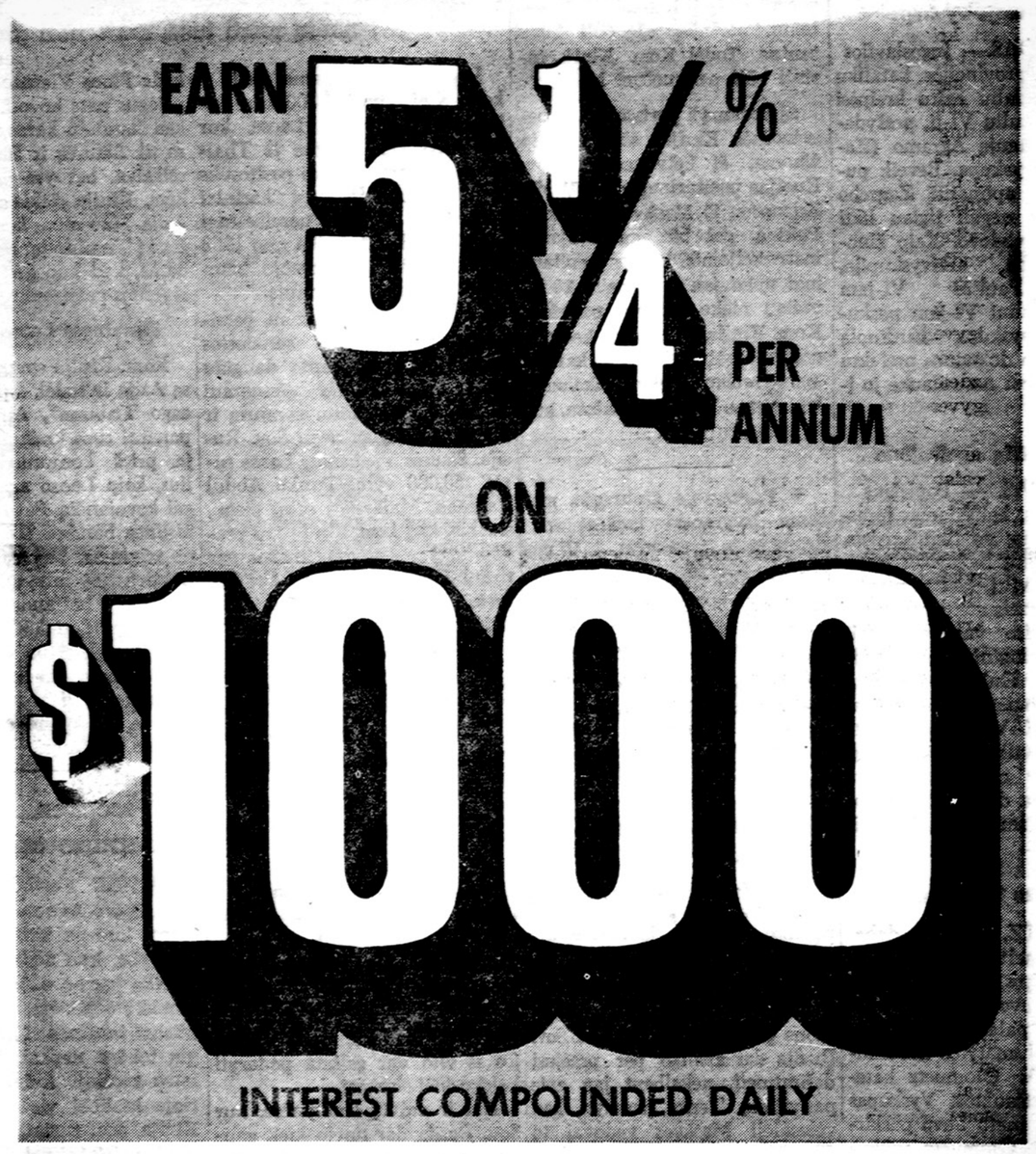

Standard Federal pays 5¼% interest per annum on savings certificates of $1,000.00 or more. Issued for 6 months.

A 90 day gold eagle passbook account which pays 5% per annum ($50.00 minimum) is also available. Regular passbook savings earn 4¾% per annum. Interest is compounded daily, paid quarterly.

Savings in by the 10th earn from the 1st.

NOW! ACCOUNTS INSURED TO $20,000.00

STANDARD FEDERAL

Savings and Loan Association of Chicago

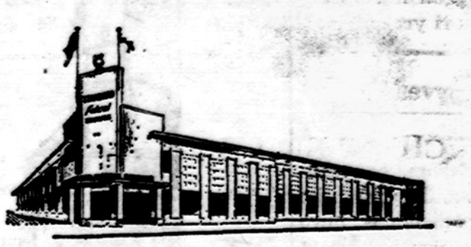

Assets over $141,500,000.00 - Reserves and Surplus over $12,000,000.00
(more than twice the legal requirements)

Federal Charter ■ Federal Supervision ■ Justin Mackiewich, President

4192 Archer Avenue at Sacramento ■ Chicago, Illinois 60632 ■ VI 7-1140

HOURS: Mon., Thurs. 9 A.M.-8 P.M. ■ Tues., Fri. 9 A.M.-4 P.M. ■ Sat. 9 A.M.-12 Noon ■ Wed.-No Business Transacted

Taikos pagrindas —

TAIKA SAVO TARPE

Naujųjų metų pirmoji diena paskelbta maldos už taiką diena. Taika susirūpinęs popiežius prašė melstis visų katalikų už teisingą taiką ir žmogui didesnę pagarbą. Paskiri vyskupai tą dieną paskelbė tai kos diena, kad ji primintų naują kryptį ir naujų nuotaikų sudarymą tarptautiniuose ir paskirų žmonių tarpusavio santykiuose. Tie santykiai turi būti atremti pilnu teisingumu ir nuoširdžia meile kiekvienam artimui, nepaisant, kur jis gyventų ir kas jis bebūtų.

Jeigu apie taiką kalbėtume, už taiką pasaulyje melstumėmės tik pirmąją metų dieną, manydami tuo jau atlikę savo pareigą artimo atžvilgiu, tai toks taikos pabrėžimas nebūtų nei paveikus, nei stiprintų tarpusavių ryšių. Metų pradžia yra tik taikos metų pradėjimas. Tai noras ištisus metus dirbti taikos labui, stengtis gyventi taikos dvasia, mėginti tai kingas nuotaikas sudaryti savo aplinkoje ir taikai duoti pirmenybę prieš bet kokią prievartą. Dirbti taikai tai reiškia suprasti taikaus sugyvenimo reikšmę, žmogaus žmogui meilės prasmę ir teisingumo taikymą kiekvienam taip, kaip norėtume, kad jis būtų taikomas mums patiems.

Kalbant apie taiką konkrečioj plotmėj, sprendimas nėra toks lengvas, kad jis būtų galimas išreikšti vienu žodžiu ar kad taika būtų įgyvendinama vieno kurio pastangomis, tartum magiškos lazdelės pamojimu. Taikos įgyvendinimas pasaulyje priklauso ne nuo vieno žmogaus, ne nuo vieno vadovaujančio valstybininko ar vienos grupės, bet nuo daugelio veiksnių, kurie turi išspręsti daugelį nežinomųjų. Dėlto ir taikos įgyvendinimas šiais metais nėra tik noras užbaigti Vietnamo, Artimųjų Rytų ar Afrikos tautų karus, bet ir noras taikos nuotaikas įžiebti tautų ir paskirų žmonių santykiuose.

*

Tikroji taika nėra nei naivus pacifizmas, nei tingi ramybė ir asmeninių patogumų išsaugojimas. Pacifizmas — kaip ir bet kuris kitas "izmas" — yra tik piktnaudžiavimas taikos vardu, savo kėslams išnaudojimas žmonių ramybės troškimo, kuris neretai paverčiamas prievartos priemone. Tikėti į idealų žmogų žemėje reikštų nepažvelgti į tikrovę, kurioje vyksta karai, žudynės ir prievartos veiksmai, prideng ti gražiais šūkiais, už žurių slepiasi noras valdyti, noras primesti savo valią kitaip įsitikinusiems žmonėms ar noras išnaudoti tautas ir žmones savoms užmačioms. Juk apie taiką kalba ir komunizmo skelbėjai, bet jų žodyne daugelis žodžių, kaip taika, demokratija, liaudis, laisvė, turi visiškai skirtingas prasmes.

Jeigu pacifistams taikos siekimas yra besąlyginis tikslas, reikalaująs ir besąlyginių priemonių, neišskiriant net prievartos ir neteisėtumo, tai tikrosios taikos gerbėjai ir šalininkai nori ir tegali norėti tik tokios taikos, kuri yra garbinga, kuri apsaugoja žmogų nuo valstybės ar paskirų grupių išnaudojimo, kuri padeda asmeniui išugdyti savo ir kito asmens vertės teisingą supratimą. Kai sakoma, kad geriau yra kova, negu neteisinga ir negarbinga taika, tai tuo nepateisinami karai, bet tik sprendžiama, kuri iš dviejų blogybių yra priimtinesnė — dalies žmonių sunaikinimas, ginant ateinančių kartų žmogiškąsias teises, ar žmogaus nužmoginimas ir pavertimas tik valstybės bei partijos įrankiu vergiškoje taikoje.

Ugdyti tikrąją taiką — tai ugdyti ne tik pagarbą artimui, tautai, grupei ar valstybei, bet ir meilę kiekvienam žmogui ir kiekvienai tautai. Meilė eina kartu su teisingu sprendimu apie kitą, bet taip pat kartu su savęs ir savo kai kurių privilegijų prieš silpnesnius išsižadėjimu. Tiesos ir meilės pasibučiavimas reiškia taiką.

*

Įsijungę į šio krašto gyvenimą ir savo patirtimi pažinę komunizmo kėslus, mes rūpinamės taika pasaulyje, ypač šiuo metu labai aktualia taika Vietname ir kitur, kur Amerika yra taikos sargyboje. Dar aktualiau šį reikalą išgyvename, mūsų jaunimo daliai įsijungus tiesioginėn kovon prieš komunizmą ir jiems esant nuolatiniam pavojuj. O mūsų maži tautai ir silpstančiai išeivijai kiekviena sutausota gyvybė šiapus ar anapus yra neįkainojamos vertės.

Tačiau, pradėdami taikos dieną ir ryždamiesi taikos metams, turime pažvelgti ir į save. Jeigu su tėvynės okupantu, kaip nuolatiniu priešu, esame karo stovyje, tai nereiškia, kad tų nuotaikų perkėlimas į savo tarpą nėra mums nuostolingas. Mūsų tarpusaviai nesutarimai, nuolatinis skaldymasis, kova prieš savo brolį, siekiantį tų pačių tikslų, yra išvirkštinė mūsų gyvenimo pusė, kuri neparodo nei mūsų geros valios, nei tikrosios taikos supratimo, nei nuoširdaus troškimo taikos dvasią įgyvendinti pirmiausia savo tarpe. Mums čia nepakanka tik pakantumo kitaip galvojančiam ar skirtingų įsitikinimų tautiečiui, bet reikia daug daugiau — pilno teisingumo ir tikros meilės. Būti teisingam savo artimo atžvilgiu tai nereiškia jaustis kiekvieno teisėju, bet tai reiškia pastangas kiekvienam pagal savo jėgas pagelbėti. Juo labiau mylėti savo brolį nereiškia tik tą meilę deklaruoti, o reikia ją parodyti darbais ir taikos įgyvendinimu. Ir šitai liečia ne tik asmens su asmeniu, bet ir grupės su grupe bei tautos su tauta tarpusavius santykius.

Taikai įgyvendinti savyje ir pasaulyje pirmiausia reikia sudaryti taikos nuotaiką ir parodyti atvirą norą. Tai ne paliaubų paskelbimas, bet pozityvus gyvenimas vienų šalia kitų, neniekinant savo brolio, neįžeidžiant kito asmens ir neskriaudžiant jo nei moraliai, nei materialiai. Tik šiuo atveju mūsų taika ras kelią į pasaulio taiką.

Pr. Gr.

KOMUNISTAI LIETUVOJE PUOLA VATIKANO RADIJĄ

Ateistinis propagandininkas veikia

VYT. ALSEIKA,
"Draugo" spec. kor. N. Yorke

Pasirodo, Vatikano radijo lietuvių kalba pranešimai atlieka paskirtį ir turi neabejotinai didelį poveikį Lietuvos gyventojams. Tokia išvada siūlosi, kai susipažįsti su Maskvoje ir Vilniuje paskelbtais ateistinio propagandininko Vytauto Radaičio puolimais. Pirmoje eilėje jie nukreipti prieš Vatikaną, jo radiją, bet jais kaltinami ir lietuviai dvasininkai, kai kurios organizacijos, net ir vysk. V. Brizgys.

Tų puolimų istorija tokia: jie gruodžio 3 d. pasirodė sovietų Rašytojų draugijos organe "Literaturnaja Gazeta", tiksliau, įdėtas minėto Vyt. Radaičio straipsnis, nors ir nepilnas. Buvo atkreiptas dėmesys ir Elta buvo paskelbusi, su atitinkamu komentaru, straipsnio tą įsidėmėtiną vietą, kur buvo kalbama apie "Lietuvą — suverenine respubliką", kurios atžvilgiu, girdi, reikia laikytis tarptautinių dėsnių.

Dabar V. Radaičio ištisas straipsnis paskelbtas "Literatūros ir Meno" savaitraštyj, nr. 50 (gruodžio 13 d..). Čia galutinai paaiškėjo, kuo "kaltas" Vatikano radijas, kuo "nusidėję" lietuviškos valandėlės parengėjai. Pačiam gi straipsniui uždėta keista antraštė: "Kuo čia dėtas Kristaus vardas?"

Radijas varąs "antitarybinę" propagandą

Radaičio vardu prisidengęs režimas ypatingai nepatenkintas, kad "popiežiaus valstybės oficialusis radijas" organizuoja laidas, kuriomis "šmeižiama mūsų santvarka, mūsų gyvenimo pagrindai."

Reiškiamas pyktis, nes tose Vatikano radijo laidose lietuvių kalba, esą, kalbama apie "pavergtą lietuvių tautą", be to, lietuvių tauta vaizduojama kaip kankinių tauta.

Pyksta, nes naudojama lietuvių spauda

V. Radaitis savo straipsnyje toliau niršta ir dėl to, kad Vatikano radijas savo valandėlėse naudojąs JAV ir kitur išeinančių lietuvių "nacionalistinių laikraščių antitarybinę medžiagą", be to, ir dėl to, kad radijas plačiai informuojąs apie lietuvių, aišku, taip pat... "nacionalistų" organizacijų veiklą pasauly..."

Tai tik įrodo, skelbia Radaitis, kad Vatikano "propagandistai" turį betarpiškus ryšius su šių dienų "nacionalistų" veikla, kuri, esą, nukreipta prieš dabartinį Lietuvos režimą.

Atskleidžia tariamus organizatorius

Taigi, pasmerkusi Vatikano radijo valandėlių pobūdį ar kryptį, režiminė spauda (ir pati partija) panūdo "atskleisti" tų valandėlių organizatorius, rengėjus, programų paruošėjus ar skatintojus.

Pirmasis taikinys — Šv. Kazimiero kolegija Romoje. Pirmiausia tenka rektoriui prel. Tulabai, nes jis per radiją skleidęs "antitarybinius pareiškimus". Minimos Ignatavičiaus, Jatulio, Krasausko, Dobrovolskio, Razmino pavardės.

Kolegija, kaip dabar aiškinama Vilniuje, renkanti medžiagą apie Lietuvą ir ja aprūpinanti "Vatikano antitarybines institucijas bei organizacijas, o jų — ne viena..."

Nepatenkinti ir itališka Elta

Kolegija, Radaičio nuomone, veikianti prieš sovietus nukreiptame aparate... Kitas toks aparatas, jis teigia, tai "Lietuvių kunigų sąjunga" Romoje, kuriai vadovauja prel. V. Mincevičius. Režimas, atrodo, nepatenkintas, kad Mincevičius redaguoja Elta - Press biuletenį italų kalba, kuris, girdi, brukamas diplomatams, politikams, spaudai Italijoje.

Radaitis, beje, tik iš dalies teisus, nes biuletenis siunčiamas, o ne brukamas italų spaudai ar politikams ir ypatingai spaudos plačiai panaudojamas. Tas pats Radaitis vėl klysta, nes Mincevičius teredaguoja tik italų kalba Eltos biuletenį, lietuviškasis gi išeina ne Romoje, bet New Yorke.

Kankinių koplyčia Vatikane turinti tik politinį pobūdį

Radaitis, neapykanta netverdamas, prikiša ir Vatikane ruošiamai lietuvių kankinių koplyčiai, nes ji turėsianti politinį pobūdį. Kodėl? Todėl, kad ir Vatikano radijas tą koplyčią pristatęs kaip "menu išryškintą lietuvių tautos golgotą, jos kančias".

Pagaliau piktai rašoma ir apie vysk. V. Brizgį, nes jis gavęs palankų popiežiaus Pauliaus VI-jo laišką, rašoma apie kard. Samore pamokslą ir apie Lietuvos pasiuntinybę Vatikane, kuri taip pat vykdanti "antitarybinę propagandą" ir pan.

Radaičiui, ateistiniam propagandininkui, nemalonu kalbėti apie Romoje veikiančią L. K. Mokslo akademiją, todėl jis šneka tik apie "Lietuvos istorijos ir religinės kultūros institutą", kuris, aišku, taip pat "organizuoja antitarybinius veiksmus", o instituto vadovai esą ir Vati-

(Nukelta į 5 pusl.)

cagoje, JAV... Nieko nuostabaus. Laisvesnės spaudos Kremliaus imperializmo vykdytojai bijosi, į savo kontroliuojamą kraštą neįleidžia, už tat toks nesiorientavimas net jų išaukštintų pareigūnų tarpe. **J. Žvilb.**

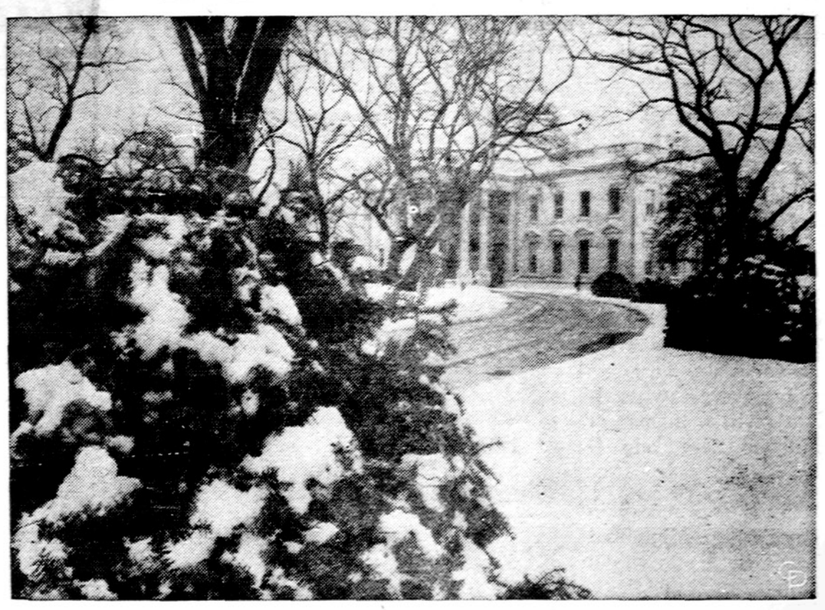

Baltųjų Rūmų naujametinių sveikinimų kortelė

Rimties valandėlei

Į NAUJUS METUS ĮŽENGUS

Per dvidešimtojo amžiaus septyniasdešimt metų turėjom du pasaulinius karus, nemažai revoliucijų įvairiuose pasaulio kampuose, pasiektos aukštumos moksle ir technikoje, bet gyvenime vis dėlto negalime išspręsti daugelio klausimų ir išsivaduoti iš žmogiškų problemų. Pasitaiką gyvenime šuntakiai dar nieko baisaus ir tragiško, nes "žmogus klysta, kol siekia, — sako Goethe, — bet geras žmogus ir pasąmoniniuose troškimuose nujaučia teisingą kelią."

Kodėl žmonijos padėtis, nepaisant visų technikos laimėjimų, ne tik nesitaiso, bet net blogėja? Kodėl pasaulis dreba dėl trečiojo pasaulinio karo tada, kad turėtų gyventi ramybėje, pasiekęs tokį aukštą mokslo lygį? Mat, angelai pranešė taiką geros valios žmonėms, kurių norai bei siekimai yra meile ir teisingumu pagrįsti, o ne vergija ir smurtu, kurį naudoja Kremliaus vadovai pavergtiems Baltijos kraštams — Lietuvai, Latvijai ir Estijai — ir kitoms paglemžtom šalim išnaudoti savo bolševikiniams imperialistiniams tikslams.

Valstybių vyrai planuoja visokias programas žmonėms padėti, bet mes vis dar turime milijonus varguolių bei skurdžių, gyvenančių laužynuose. Išleidžiami griežti įstatymai prieš nusikaltėlius, bet nusikaltimai vis didėja.

Ar yra kokia nors išeitis iš tų pinklių, kuriose mes randamės? Kol žmogus nenorės žinoti, kas jis yra, kuriam tikslui gyvena šioje žemėje ir kur keliauja, vadinasi, kol nenorės žinoti savo prasmės, tol nebus išeities iš tų pinklių. Mes krikščionys turime žinoti, kad čia esame ne vien pasivaikščiojimui ir pasižmonėjimui gyvenimo kelyje, bet ir kasdienybės sudievinimui, nes jei Dievo Žodis tapo Žmogumi (Kristaus įsikūnijimas ir gimimas), tai mums nėra kitos gyvenimo prasmės, kaip nuolatinis Dievo įsikūnijimas pasaulyje. Praėjus didžiosioms Kalėdų šventėms, įžengus į Naujuosius metus, mums turėtų būti labiau suprantama, kad būti reiškia Kristų skleisti, Jo įsikūnijimą tęsti, ligi Jis pats nuspręs, kada "visa taps nauja". Krikščionis nieku būdu negali būti ramus ir tik pamaldžiai sudėjęs rankas sėdėti, kai visokie bolševikai marksistai knisasi po visuomeninio, socialinio ir moralinio gyvenimo pagrindais, juokdamiesi iš žmogaus ir Dievo. Gali jie juoktis iš Kristaus karalystės, nes mes neturime priemonių, kokių turi rusai bolševikai marksistai, jų juokui ir pasityčiojimui nuslopinti ar užgniaužti, bet vis dėlto Kristaus skelbiama karalija yra pranašesnė už rusiškąjį bolševikinį skelbiamą ir rodomą rojų.

Kristaus kalba yra revoliucinga, keičianti gyvenimą iš pagrindų, bet kartu ir šventa — niekas negali paneigti jos teisingumo. Jis kalba apie pakeitimą ne kultūros, o žmogaus širdies, jo vidinės laikysenos gėrio ir grožio link. Jis atėjo į pasaulį, skleisdamas naują grožį, gyvenimo tikslą bei prasmę. Tai yra gyvenimo keičianti jėga.

Neįsivaizduokim, pastebi pranc ūzas mąstytojas, kad Kristaus Kūnas yra kaip žirafa, kurios galva aukštai debesyse, o kojos ant žemės. Visas Kristus yra nuolat su mumis. "Aš esu su jumis per visas dienas". Šviečia šviesa tamsumoje. Žodis tapo kūnu mums, tarp mūsų ir gyvena.

Mes labai nustebam išgirdę, kad nuotolis nuo Dievo yra lygus nuotoliui nuo artimo. Juk mes manome esą labai arti Dievo, nes jo ilgimės, norim su juo būti. "Aš patyriau daug paguodos. Man gera, kai esu vienas Juo. Esu patenkintas, kad nereikia turėti reikalų su žmonėmis! Skubu pas Dievą, kad užmirščiau, jog manęs niekas nesupranta".

Dievas gali suteikti tau kiekvieną paguodą — taip prisotinti savo meile, kad sugrįžtum atgal pas žmones ir pradėtum juos mylėti. Tik tokias paguodas Dievas dalina. Jis įkvepia troškimą mylėti visą pasaulį.

K. Br.

Spaudoj ir gyvenime

PARTIEČIŲ NESIORIENTAVIMO PAVYZDYS

Okupuotos Lietuvos žmonės yra geležine uždanga atskirti nuo laisvojo pasaulio kultūrinio gyvenimo. Už tat net okupuoto krašto pareigūnuose yra didelis nesiorientavimas. Pavyzdžiui, "Tiesos" 294 numeryje gruodžio 20 d. rašydamas straipsnį Lietuvos komunistų partijos centro komiteto sekretorius Algirdas Ferensas sako: "Kanadoje lietuvių kalba leidžiamame laikraštyje 'Naujienos'..." Net jau toks pareigūnas, kaip partijos sekretorius, nežino, kur eina "Naujienos". Maišo net valstybes, tvirtindamas, kad jos leidžiamos Kanadoje, kai tuo tarpu jos eina Chi-

INDIJOS RELIGINĖ IŠMINTIS

VYT. BAGDANAVIČIUS

Ir kad sūnui neliktų jokios abejonės, jog tėvas yra viską supratęs ir viską išaiškinęs, jis priduria: "Tikrai, mano vaike, mintis kyla iš žemės, kvėpavimas iš vandens, kalba — iš ugnies" (168).

Jeigu žiūrime rezultatų, šią filosofiją mes turime aptarti kaip materializmą. Kai palyginame šią gaivoseną su priešsokratine Graikijos filosofija, matome nemaža panašumo. Tales (640-550 pr. Kr.) mokė, kad vanduo ir drėgmė yra visatos pradas. Jo bendralaikis Anaximander taip, kaip upanišadininkai, žemę, vandenį, orą ir ugnį laikė pirmine medžiaga. O tokį Xenophanes mes galime formaliai įrašyti į upanišadininkus, nes ir jis kaip jie skelbė visumą vienybėje: "Viskas yra viena ir viena yra Dievas".

Kaip matome, anais laikais, kaip ir dabar, tos pačios idėjos pasiekė labai tolimus kraštus, nes upanišadininkai ir priešsokratinė filosofija laiko atžvilgiu sutampa. Taigi pasaulis buvo mažas ir tada.

Tačiau palikime šį pirminį materializmą ir atkreipkime dėmesį į tai, kuo yra būdinga Aruno galvosena, būtent į tai, kad ji prasideda nuo valgymo. Jam ir žemė yra maistas, ir vanduo yra suvokiamas kaip gėrimas, ir ugnis suvokiama maisto, t.y. riebalų, formoje ir oras, kaip kvėpavimas.

Matyt, upanišadų žmogus labiau, negu mūsų laiko žmogus, buvo įsimąstęs į tai, kad žmogus gyvena tik valgydamas. Jeigu būtų galima aptarti žmogų, einant šia galvosena, reikėtų sakyti, kad žmogus yra valgantį būtybė.

Šventaketo tėvas toliau pereina į valgymo praktiką. Jis įsako sūnui nevalgyti 15 dienų. Po to jis liepia jam deklamuoti kai kurias vedas. Tačiau sūnus neįstengia jų atsiminti. Tėvas tada paaiškina, kad dar vienos šešioliktosios pasninko dalies trūko. Tačiau jis liepė eiti sūnui pavalgyti. Pavalgęs jis atsiminė vedas. Tėvas paaiškino, kad tą trūkstamą šešioliktąją dalį nušvietė maistas. "Mintis, sūnau, ateina iš maisto" (168).

Čia reikia pastebėti, kad upanišadininkų sąjūdis yra visiškai ne tas pat dalykas, kas jogų sąjūdis. Tai mes matome ir iš Aruno pažiūrų. Pasak Zaehner jogų sąjūdis yra psichologinė technika, o upanišadininkų sąjūdis yra metafizinis tyrinėjimas (The Comparison of Religions, 38 psl.). Vėliau mes matysime, kad šie sąjūdžiai suseina, tačiau savo dvasia ir savo metodais jie yra skirtingos kilmės.

Reikia pripažinti, kad jogų praktikos Indijoje yra senesnis reiškinys už upanišadininkus. Tačiau mes matome, kad upanišadininkai, nors nedrąsiai, pradeda išeiti prieš perdėtus asketinius metodus.

Daug radikaliau prieš perdėtą asketizmą išėjo Buda. Jis pradžioje, jaunas būdamas, taip pat buvo atsidėjęs kraštutiniam asketiniam gyvenimui, bet vėliau nuo jo atsisake, nepaisant, kad jį paliko jo pirmieji mokiniai.

Jis yra palikęs ir pačią radikaliausią filosofinę perdėto asketizmo kritiką. Jis šitaip pasakoja apie savo kraštutinio asketiškumo nuotykį. Kai jis buvo sumanęs visiškai susilaikyti nuo maisto, tai jam pasirodė vienas devas ir patarė to nedaryti. Tačiau, jeigu jis nieko nevalgys, tai devas prižadėjo, kad jo kūnas bus palaikomas dangišku būdu. Bet šitoks pasiūlymas Budą tiesiog įžeidė. Jis pamanė: "Jeigu aš visiškai susilaikysiu nuo maisto ir tie devai iš dangaus palaikys mano kūno audinius, tai bus man apgaulė. Dėlto aš atmečiau devų pasiūlymą."

Šis pavyzdys liudija kaip radikaliai Buda buvo nusistatęs prieš perdėtą pasninką. Jis jį atmetė jam būdingu būdu, būtent dėl sąžiningumo trūkumo. Tai reiškia, kad žmonės manys, jog jis pasninkauja, o jis bus sotus dangišku maistu.

Tačiau nepaisant Budos ir nepaisant upanišadininką, jis iki šių dienų yra praktikuojamas induizme ninką, jis iki šių dienų yra praktikuojams induizme ir budizme.

23. DIEVO IR ŽMOGAUS VIENYBĖ

Švetaketo tėvas, išdėstęs savo gana materialistinę filosofiją, sūnaus skatinamas kalbėti toliau. Tęsdamas savo mintis toliau Arunas pateikia Paties sampratą. Į Paties mokslą jį veda du keliai: vienas dvasinis, kitas realistinis. Dvasinis Paties ieškojimo kelias prasideda nuo sapno. O patirtinis yra ieškojimas vieno bendro pagrindo visoms esamoms būrybėms. Įšį ieškojimą Arūną skatina noras rasti tiesą.

Kalbėdamas apie pirmąjį kelią jis savo sūnui sako: "Mokykis iš manęs tikros sapno prasmės. Kai žmogus miega, jis pasidaro sujungtas su tiesa; jis yra nuėjęs į save Patį" (170).

Paties supratimo procesui Arunui bus daugiau vadovaves noras suvokti visatos priežastį, jos šaknį, jos tiesą. Ir čia, kaip ir kalbėdamas apie priežastį, jis pradeda labai gerai: "Taip, sūnau, visi tie kūriniai savo šaknį turi tiesoje, jie gyvena tiesoje, jie rymo tiesoje." Joks daiktas negali būti be šaknies. Tą šaknį turi turėti ir vanduo ir ugnis ir kūnas. Ir ta visų daiktų šaknis yra tiesoje (170).

(Bus daugiau)

TARYBINIAI SAVIVALIAUTOJAI

Kiekvieno tarybinio biurokrato pirštai į save lenkti

JURGIS VĖTRA

Trumpalaikis tarybinio ūkio rusas direktorius V. Smirinenka pasiūlė gerai darbininkei keltis į gyvenvietę.

"Valstiečių laikraščio" korespondentas J. Švoba pasakoja apie 4 tonų cemento bylą minėtai darbininkei įsikurti (V. I. XI. 29, Ns 143):

"Sena Liudos Malūkaitės troba. Pasvirusi Trumplaukės tarybinio ūkio Medsėdžių skyriaus pa laukėje, ji rymo vieniša, nuo vėjų ir lietaus apsigobusi sutrūnijusiu stogu. Jau ir durų staktos nuo metų naštos išsiviepė, ir sutręšę sienojai ėmė linkti.

Netrukus komisija įkainuoja sodybą, gyvenvietėje buvo atmatuotas sklypas, suteikta paskola. Iš Skuodo rajono gamybinės žemės ūkio valdybos pranešė, kad jai paskirta keturios tonos cemento. Nuvažiavusi į rajoną, moteris išsirašė sąskaitas, apmokėjo jas ir su ūkio automašina nuvyko į rajkoopsąjungos bazę.

— Nebėra jūsų cemento, — pareiškė jai sandėlininkas paėmęs sąskaitas.

Kaip tai nebėra? — nesuprato moteris. — Juk paskyra parašais, antspaudu patvirtinta.

— O taip ir nebėra, — nesileisdamas į didesnes kalbas, metė sandelininkas..."

Biurokratiškame raizgyne

Laikraščio korespondentas tęsia pasakojimą apie tarybinių biurokratų raizgyną:

"Kodėl prekybininkai nepardavė skirto cemento? Šiuo klausimu teko kreiptis į Skuodo rajkoopsąjungos prekybos bazės direktorių B. Ilginį.

— Negavo cementot — nustebo direktorius. — Matyt, nesusipratimas. Pasistengsime tai moteriai tuoj pat cementą išduoti. Savo mašina jį atgabensime.

Bedirbant, kaip sakoma, visko pasitaiko. Tačiau kai kurie kiti atsitikimai verčia abejoti B. Ilginio žodžių nuoširdumu...

Rajono gamybinės žemės ūkio valdybos kapitaliniame statybos skyriuje inžinierius K. Žemaitis net suplukęs šauk į telefono ragelį.:

— Ne mes kalti, kad negavot... Taip, taip... Buvome paskyrę. Tačiau jūsų dalį rajkoopsąjunga susišlavė... Kaip įprasta. Mūsų neatsiklausė...

Skambino iš Luknės kolūkio. Žmonės dėl to cemento teiravosi. Gamybinė žemės ūkio valdyba paskyrė, o žemdirbiai jo negavo".

Nebaudžiami tarybiniai savivaliautojai

Pasak korespondento greitai yla išlindo iš maišo:

"Paslaptis visai paprasta. Gamybinė žemės ūkio valdyba paskirstė 61 toną jos žinioje esančio cemento skirto gyvenviečių statybai.O rajkoopsąjunga pasiėmė savo reikalams beveik 18 tonų, nekreipdama jokio dėmesio į paskyras.

Rajkoopsąjungos pirmininkas M. Satkevičius net nemėgino šito neigti.

—Turime teisę iš gamybinės žemės ūkio valdybos fondų pasiimti tris procentus per mūsų rankas gautųjų statybinių medžiagų. Cementas mums reikalingas restorano remontui, — aiškino jis.

Bet ir šis aiškinimas, kaip parodė patikrinimas, buvo nenuoširdus. Rajokoopsąjunga tokios teisės neturi. Minėtuosius 3 procentus iš karto atskaito Lietkoopsąjunga, skirstydama juos savo nuožiūra rajonų prekybinėms organizaiijoms.

—O ką daryti, jei Lietkoopsąjungos skiriamų medžiagų mums nepakanka, — prisipažino pagaliau pirmininkas. — Pasiimame patys.

Taip yla išlindo iš maišo. Skuodo prekybinių organizacijų vadovai savivaliauja, pažeidžia valstybinę drausmę, ardydami darnias žemdirbių pastangas greičiau kurti naująsias gyvenvietes".

Biurokratai trukdo biurokratams

Tarybiniai biurokratai paiso savo naudos. Jie daro teisėtus ir neteisėtus sandėrius, kad ir jiems trupinėliai nubyrėtų:

"Gamybinės žemės ūkio valdybos kapitalinės statybos skyriaus viršininkas B. Vizbaras atsivertė aplanką:

— Aiškiausi duomenys. Prekybininkai iš mūsų šiemet neteisėtai pasisavino maždaug 60 tonų cemento, daug skardos, šildymo radiatorių, vamzdžių.

Šios savivalės pasekmės jau aiškios. Šiemet negalės pasimūryti pamatų, o sekančiais metais persikelti iš vienkiemių apie 20 rajono žemdirbių šeimų. Ne vienas naujakurys skundėsi, kad jau kelintas mėnuo iš rajkoopsąjungos negali gauti vamzdžių, dažų, nes sandėliuose per patį statybos įkarštį vyksta revizija. Žiema čia pat, o apšildymo nėra kaip įsirengti.

Ir visi gamybinės žemės ūkio valdybos specialistų mėginimai sutvarkyti sujžulėjusius savivaliau tojus atsimuša it žirniai nuo sienos. Tuo būtų galima ir užbaigti. Bet žemdirbiai negali suprasti, kodėl rajono vykdomasis komitetas ir Lietkoopsąjunga į visa tai žiūri pro pirštus".

Be reikalo jaudinasi korespondentas, kad įžulių tarybinių savivaliautojų niekas nesudrausmina, kai jis nutyli, kaip drausmintojai trupinėlius gaudo iš drausminamųjų.Tarybinis varnas ktam tarybiniam apuokui į akį nekirs, nes ir jų rankos siekia trupinėlių, nors darbo žmonės, ypač žemdirbiai kenčia.

— Alexander Graham Bell, gimęs 1847 m. kovo 3 d., užpatentavo jo išrastą telefoną 1876 m. kovo 7 d.

Policijos ltn. James D. Bohanan, 42 m. per klaidą buvo slaptosios neuniformuotos policijos nušautas. Keturi Daytono pareigūnai atiduoti tesmui.

MISCELLANEOUS

Heating Contractor
Irengiu naujus ir perstatau senus visų rūšių namo apšildymo pečius ir air-conditioning — naujus ir senus namus. Stogų rinas (gutters), vandens šildytuui bollerius. Turiu ir leidimus dirbti mieste bei užmiesčiuose. Darbas atliekamas greitai ir sąžiningai. Apskaičiavimas nemokamai.
DOMAS ŽUKAUSKAS
HEATING & SHEET METAL
Telefonas VI 7-3447
4444 S. Western, Chicago 9, Ill.

Namų Apšildymas
HEATING SERVICE
Įdedu naujus pečius ir vandens šildytuvus. Išvalau ir sutvarkau alyvos ir dujų (gas) pečius. Alyvos pečius perdirbu dėl dujų. Dirbu Chicagoje ir priemiesčiuose.
Darbas atliekamas su lietuvišku sąžiningumu.
ALBINAS BANYS
4027½ S. Anna Ave., Lyons, Illinois. Telef. 447-8806.

10% — 20% — 30% pigiau mokėsit už apdraudą nuo ugnies ir automobilio pas
FRANK ZAPOLIS
3208½ West 95th Street
Chicago, Illinois
Tel. GA 4-8654 ir GK 6-4339

DAŽYMAS
PIGIAI DAŽAU KAMBARIUS. VALAU KILIMUS IR BALDUS.
J. RUDIS — Tel. CL 4-1050

MOVING
Apdraustas perkraustymas Įvairių atstumų
A. VILIMAS
823 WEST 34th PLACE
Telef. FRontier 6-1882

CONTRACTORS

JOSEPH VENCKAUSKAS
Remodeling Contractor
Atlieka visus namų taisymo darbus
2622 W. 69th St., 434-0626

VACYS
CONSTRUCTION CO.
REZIDENCINIAI, KOMERCINIAI, MEDICINOS IR KITOKI PASTATAI
2457 West 69th Street
Tel. HE 4-7482

KOSTAS BUTKUS
Tel. PR 8-2781
METALO IR STIKLO
Tvoros, Stogeliai, Durys Langai, Rynos ir Tureklai
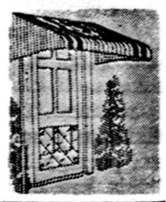

APDRAUDŲ AGENTŪRA
Namų, Gyvybės, sveikatos, biznio, automobilių.
Patogios išsimokėjimo sąlygos.
J. BACEVIČIUS
6455 So. Kedzie Ave., PR 8-2233

A. ABALL ROOFING CO.
Įsteigta prieš 49 metus
Dengiame visų rūšių stogus. Taisome arba dedame naujus kaminus, rinas, nutekamuosius vamzdžius. Dažome iš lauko. Taisome mūrą "tuckpointing". Plinai apsidraudė. Visas darbas garantuotas.
LA 1-6047 arba RO 2-8778
Apskaičiavimai nemokamai
Skambinkite bet kurimo laiku

GARBAGE DRUMS
WITH COVERS AND HANDLES
30 and 50 gal. Free delivery
5622 So. Racine, 434-1113

SIUNTINIAI Į LIETUVĄ
ir kitus kraštus.
P. NEDZINSKAS, 4065 Archer Av.
Chicago, Ill. 60632. Tel. YA 7-5980

TELEVIZIJOS
Spalvotos ir paprastos, radijai, stereo, oro vėsintuvai.
Pardavimas ir taisymas
J. MIGLINAS
Krautuvė Marquette Pke.
2346 W. 69th St. — Tel. 776-1486
Namų tel. — PR 6-1063

CLASSIFIED GUIDE

MISCELLANEOUS

MOVING
ŠERĖNAS perkrausto baldus ir kitus daiktus. Ir iš toli miesto leidimai ir pilna apdrauda.
2047 W. 67th Place — WA 5-8063

BANGA
TV, Radio, Stereo, TV antenos, Air-conditioners. Pard. ir taisymas.
2649 W. 63rd St., Tel. 434-0421
Vakarais skambinti WA 5-3607
P. Rudenas K. Šimulis

RICHMOND AUTO SERVICE
2934 West 63rd Street
Užsieninių ir vietinių auto taisymas. Patyrę mechanikai. Elektroninis motoro patikrinimas. Vilkikas.
Tel. GR 6-3134 arba GR 6-3353
Savininkas Juozas (Joe) Juraitis

VALOME
KILIMUS IR BALDUS
Plauname ir vaškuojame visų rūšių grindis
J. BURNYS — Tel. RE 7-5168

REAL ESTATE

Cicero arti Cermak Rd. Mūr. 2 po 4 kamb. gazu apšild., 2 maš. garažas. Pajamų $180 per mėn. Žemi mokesčiai. $19,900. SVOBODA, 2134 S. 61st Ct. BI 2-2162. Jei neatsako, skambinkit LA 1-7038.

SPLENDID SPECIAL
Jūsų svajonių namas už nejmanomai nuostabią kainą. 3 dideli miegamieji, valgomasis kamb., prijungtas "breezeway" tarp namo ir garažo. Gražus "panel" iškaltas rūsys. Puikus namas su daug priedų, Queen of the Universe parap. Būsi karalienė namuose tinkamuose tavo karaliui. Kreipkitės į Miracle Man. Skambinkit dabar.
MICHAELS
Tel. 254-8500

De luxe 6½ kambarių namas, pilnai air conditioned, med. kurenamas židinys, Thermopane langai, 2½ vonos. $10,000 įmokėt. Susitarimui apžiūrėti skambinkite — prieš 9 val. ryto — GR 6-4670.

4 BUTAI
Už nuostabiai nebrangią kainą pirksite šį labai gerą 2-jų aukštų mūrą su dviem didesniais 5 kamb. butais ir dviem 4 kamb. butais. Pilnas rūsys. Gazinis "boileris." Modernus "plumbing". Nuomos išmokės morgičių, plius — į kišenę įsidėsite gerus pinigus ir turėsite butą nemokamai. Geroj Marquette parko apylinkėj. Pelningas namas. Kreipkitės į Miracle Man. Skambinkit dabar.
MICHAELS
Tel. 254-8500

CICERO — Arti 19th ir 48th. Gražus 2-jų butų mūr. namas. 2 butai po 5 kamb. Našlė turi parduoti. Pilnas rūsys. Garažas. $25,900. SVOBODA, 3739 W. 26th St. LA 1-7038 arba TO 3-2460.

Remkit tuos biznierius, kurie skelbiasi dienraštyje "Drauge".

REAL ESTATE

STASYS SULA
% INTERCONTINENTAL R.E.
PALMDALE, CALIFORNIA 93550
Namų tel. (213) 479-3615, West L.A.
Pirkite žemę Palmdale, kur ruošiamas didžiausias pasauly aerodromas — iš savininkų, akrais ne sklypais!

Tvarkingas, teisingas ir greitas patarnavimas visais Real Estate reikalais. Be to, veikia Notariatas. Daromi ir liudijami vertimai. Tvarkomi pilietybės dokumentai. Pildomi Income Tax ir atliekami kitoki patarnavimai.
ŠIMKUS REAL ESTATE
NOTARY PUBLIC
4259 S. Maplewood Av., CL 4-7450

Beveik naujas 4 m. vėrinių butų mūras — 3 po 4 kamb. ir 7 kamb. 59 ir Kedzie. $75,000.
Maisto krautuvė - Brighton Parke. 2 po 4 kamb. med. Gazo pečiais šildymas. Garažas. 1 butas su baldais, antras tuščias. 42 ir Rockwell. $13,500.
ŠIMAITIS REALTY
Insurance — Income Tax
Notary Public
2737 W. 43rd St. — CL 4-2390

NAMŲ PIRKIMAS — PARDAVIMAS — VALDYMAS
Butų nuomavimas — Income Tax
Notariatas — Vertimai
APDRAUDŲ AGENTŪRA
BELL REALTY
J. BACEVIČIUS
6455 S. Kedzie Ave. — PR 8-2233

Niekur geriau
Puikus 2-jų aukštų mūras — 6 ir 3 kamb. Garažas. Arti mūsų. $19,900.
Vertingas mūras. Naujas stogas, elektra, gazo šildymas ir garažas. 4 nuomos pelningų pajamų. Marquette pke. $26,950.
7 kamb. mūras, 4 mieg. Modern. virtuvė ir vonia. Naujas gazu šildymas. Sausas įrengtas beismentas. Mūr. garažas. Arti 67 ir Rockwell. $21,800.
Pigus lotas dviem butam statyti. Marquette pke.
2 po 7 kamb. tvirtas mūras, aluminum langai, naujas šildymas, kabinetų virtuvė, arti mūsų 29,500.
VALDIS REAL ESTATE
2458 W. 69th St. RE 7-7200

Marquette parke, mūrinis, du butai po 4 kamb. ir bizniui ar raštinei patalpa. Morgičius galima perimti su 5¾% 21,900.
Brighton Pke du namai, 6 bu-tai, geros pajamos, 13,900.
Marquette Pke. Mūr. 3 butai ir patalpa bizniui arba raštinei. Pigus. $43,000.
Marquette Pke. Mūr. 5 kamb. bungalow. Naujas šildymas. Garažas. $17,900.
VAINA REALTY
2517 W. 71st St. — RE 7-9515

5½ kamb. 9 metų mūr. split-level, prie 111-tos ir Pulaski. 50 p. sklypas. $24,500.
2 butai po 5 kamb. prie 70 ir Talman. $27,500.
6 kamb. švarus mūr. bungalow Marquette pke. Tuščias. Galima tuoj užimti. $19,500.
6 kamb. (4 mieg.), 18 metų mūr. bungalow. prie 72 ir California $24,700.
1½ aukšto švarus med. prie 65 ir Western. 5 ir 4 kamb. butai. 37 p. sklypas. Dvigubas garažas. $16,900.
5 kamb., 20 metų mūr. rezidencija prie 72 ir Albany. 2 maš. garažas $19,500.
11 butų, 10 metų, 2-jų aukštų mūr. namas prie 71 ir California. $152,000
31 p. tinkamas statybai sklypas prie 72 ir Maplewood $ 10,500
LEONAS REAL ESTATE
INCOME TAX — NOTARIATAS
IMIGRACIJA
2735 W. 71st St. — Tel. 925-6015

Skelbkitės "Drauge".

REAL ESTATE

SALES ■ MORTGAGES ■ MANAGEMENT
Alex REALTY
Members of M.L.S.
ALEX ŠATAS — REALTOR
Main office 5727 W. Cermak Rd., Cicero, Ill. Tel. OL 6-2233
Turime šimtus namų Cicero je, Berwyne, Riverside, La Grange Park ir kituose vakariniuose priemiesčiuose. Prašome užeiti į mūsų įstaigą ir išsirinkti iš katalogo.

NERIS REAL ESTATE
Persikėlė į naujas patalpas
3009 W. 63rd STREET TEL. 471-0321

IŠNUOMOJAMA — FOR RENT

Išnuom. modern. 2-jų miegamųjų butas. Air cnditioned. Apyl. 61st ir Kolmar. Tik suaugusiems. $168.00 mėn. Nuo vas. 1 d. Tel. 767-8312.

BUTAI rinktiniams nuomininkams. Best Agency. 2925 W. 63 PR 8-6032
Nelaukit užsiregistruokit dabar! Aptarnauja pietvakarinę dalį 9 metus. Savininkai kreipkitės dėl patarnavimo nemokamai.

Išnuom. miegamas kambarys. Galima naudotis virtuve. 6500 S. Claremont Ave. Skambinkite GR 6-2598

Išnuomojamas naujai dekoruotas miegamas kamb. Marquette pke. 434-1223.

HELP WANTED — VYRAI

LIFT TRUCK MECHANIC
Immediate opening for individual experienced in maintaining and repairing lift trucks. We will also consider a qualified auto mechanic.
We offer good starting salary plus excellent benefit program, including profit sharing.
JOSLYN MFG & SUPPLY COMPANY
Mr. Walsh 927-1420

MECHANIC—SET UP MAN
Excellent working conditions. Good benefits.
OTTEN MFG. COMPANY
8340 S. Birkhoff (650 W.)
TEL. — 487-9191

PLATEN PRESSMAN
Excellent salary and benefits.
Call — 243-0888

Perskaitę "Draugą", duokite ir kitiems pasiskaityti

VYRAI IR MOTERYS

MAN & WOMAN WANTED
An excellent opportunity for married couple or man and woman for day work in setting up meeting rooms and general cleaning in large motel lounge. Resident of Niles, Ill. or nearby community preferred.
Call C. J. POTTS, Manager
WELLERS MOTOR LODGE
Tel. — 647-8844

ELECTRONICS TECHNICIANS
Product development group requires an electronic technician. Applicants should have two-five years experience and demonstrated capabilities in digital circuit layout, assembly and debugging. Experience related to analog or CCTV circuitry desirable. For interview call or write:
JOSEPH SPRING
(313) 769-6400
ELECTRO-OPTICS CENTER RADIATION, INC.
P. O. Box 1084
Ann Arbor, Mich. 48106
An Equal opportunity employer

HELP WANTED — MOTERYS

DICTAPHONE TYPIST
For small Loop patent law firm.
PHONE — 922-6262

GENERAL OFFICE
Light Shorthand. Full Time. Permanent. 5 days a week. Hours 9 to 5.
YA 7-5580, Ext. 283

Apsimoka skelbtis DRAUGE nes jis plačiausiai skaitomas lietuvių dienraštis. Gi skelbimų kainos visiems prieinamos.

HELP WANTED — VYRAI

Immediate Openings
EXPERIENCED
BORING MILL OPERATOR
MACHINE TOOL ASSEMBLERS
MACHINE TOOL DESIGN ENGINEER
Apply At Employment Office
BENDIX-BESLY CORPORATION
Highway 51
South Beloit, Illinois
An Equal Opportunity Employer

ENGINEERING
POSITIONS AVAILABLE
with Jacobsen,
a leading employer in this area
SR. PROJECT ENGINEERS
DRAFTSMEN
Above average opportunity for industrial technology graduates.
For a personal and confidential interview apply to employment office or
Call Mr. W. A. Spangenberg
(414) 637-6711
JACOBSEN MFG. CO.
1721 PACKARD AVE. RACINE, WISC. 53443
An Equal Opportunity Employer

JAUNIMO CENTRAS
5620 S. Claremont Ave.
1970 m. sausio mėn. 17 dieną, šeštadienį, 8 val. vakaro ir sausio mėn. 18 dieną, sekmadienį, 3 val. po pietų.

BILIETAI:
Marginiuose, 2511 West 69th Street ir vaidinimo dienomis prie įėjimo.

LIETUVIŲ BENDRUOMENĖS JAUNIMO TEATRAS stato
Algirdo Landsbergio 3 veiksmų dramą
PENKI STULPAI TURGAUS AIKŠTĖJE
Režisuoja DARIUS LAPINSKAS

VAIDINA:
Ž. Bilaišytė, R. Vasiukevičius, L. Alenskas, A. Viktera, M. Smilgaitė, E. Momkus. A. Barauskas, J. Smilga, J. Jakštytė, L. Jadviršytė ir kiti.

Jaunimo Teatrą administruoja LB Kultūros Fondas.

A. A. ADELĘ SADŪNIENĘ PRISIMENANT

A. a. Adelė Sadūnienė

Švenčių metu tarp blizgučių, dovanų ir linksmų vienas kitam linkėjimų yra dar ir kitaip tikrąją švenčių prasmę išgyvenančių žmonių. Skirtingos nuotaikos ir tų, kuriems dar nespėjo užgyti širdyje žaizdos, netekus brangaus asmens šeimoje.

Nelinksmos šįmet šv. Kalėdos Chicagoje Sadūnų šeimoje ir visoje jų giminėje, nes ten nebebuvo linksmos šeimininkės, mylimos žmonos ir nepakeičiamos motinos Adelės Sadūnienės. Jos kėdė šįmet prie Kūčių stalo pirmą kartą buvo tuščia. Pasigedo nuoširdžios bičiulės ir daugelis jos draugių. Nebematyti Adelės ir organizacijose taip darbščios ir pareigingos narės bet kokių darbų ar parengimų metu.

Adelė Sadūnienė (Vaitaitytė) 1969 m. sausio 4 d. visai netikėtai pasitraukė į amžinybę iš savo šeimos, iš aktyvaus ir organizacinio gyvenimo, palikusi liūdintį vyrą, tris suaugusius ir išmokslintus vaikus su šeimomis. Sausio 8 d. Šv. Kazimiero kapinėse svetima žemė priglaudė velionę, palydėjus ją gausiam būriui giminių, draugų ir pažįstamų.

Velionė buvo kilusi iš Biržų apskr. ir valsčiaus. Baigė Biržų gimnaziją. Vytauto Didžiojo univer-te Kaune studijavo gamtos — matematikos fakultete. Išėjo biologijos mokslus ir mokytojavo Rietavo ūkio mokykloje. Čia ir susipažino su būsimu gyv. palydovu agr. Juozu Sadūnu.

A. a. A. Sadūnienė buvo viena iš pirmųjų studenčių "Giedros" narių neprikl. Lietuvoj, Kaune. Šioj organizacijoj ji aktyviai reiškėsi ir išeivijoje iki paskutinių savo gyvenimo dienų. Todėl giedrininkės ypatingai gražiai pagerbė velionę, suruošdamos jai iškilmingą atsisveikinimą. Su vėliava atėjusio, kartu su kitų organizacijų atstovėmis jautriai prisiminė šviesią velionės asmenybę atsisveikinimo metu.

A. a. A. Sadūnienė priklausė Balfui ir Lietuvos dukterų dr-jai, nes gailėjosi nelaimingų ir norėjo, kiek sąlygos leido, prisidėti prie tautiečių vargo palengvinimo. Ji priklausė Liet. bendruomenei, buvo Lietuvių fondo narė, taip pat Putnamo seselių rėmėja, priklausė Vasario 16-sios ir Saleziečių gimnazijų rėmėjų būreliams. Taigi jos gyvenimas buvo tikrai prasmingas. Adelė tautiškai krikščioniškiems idealams buvo ištikima, jų visą gyvenimą tvirtai laikėsi nesiblaškydama. Tą gerai matė tie, kurie ją dažniau sutikdavo.

Vieneriems metams suėjus nuo A. Sadūnienės mirties, už jos vėlę bus atnašaujamos šv. Mišios: Šv. Kryžiaus par. bažnyčioje ir Marijonų koplyčioje.

O. R.

SU BRANGIU SVAINIU DOMU PENIKU ATSISKYRUS

INŽ. J. DUNČIA

Dantė Dieviškoje komedijoje rašo, kad skaudžiausia yra žmogui gyvenant varge prisiminti praėjusius gerus laikus. Iš savo pusės turiu sakyti, kad nemažiau yra skaudu staiga netekti žmogaus su kuriuo rišo glaudūs giminystės ryšiai ir dvidešimt penkerius metus trukusi bendra tremties dalia.

Pirmą kartą sutikau Domą mažame miestelyje prie Nemuno, Rytprūsių žemėje. Pirmoji pažintis suartino mus neatsikiriamai. Pamilau jį nes radau jame tikrą žmogų ir brangų vyresnįjį draugą.

Domas buvo įsidėmėtino būdo: nepalaužiamas optimistas, lietuviuose visada matęs tik deimančiukus, su visais bandęs sugyventi ir reikale padėti.

Taip atsitiko, kad karui pasibaigus atsiradome Dillingeno lietuvių stovykloje.

Mokydamasis Šiaulių mokytojų seminarijoje ir V.D. Universitete, Domas aktyviai reiškėsi visuomeniame gyvenime, todėl nenuostabu, kad jau pirmomis stovyklos gyvenimo dienomis jis pradėjo ieškoti kelių žadinti lietuviškai veiklai išeivijoje. Atsimenu, koks jis buvo laimingas, kai gavus iš amerikiečių valdžios leidimą pasisekė 1945 m. vasarą išspausdinti pirmą lietuvišką "laikraštį" amerikiečių zonoje "Pirmoji Kregždutė".

Pasidarę kelius "Pirmosios Kregždutės" pakietus, išdūmėm abudu motociklu į Muenchena, kur vyko, pirmas pokarinis Bavarijoje gyvenančių, lietuvių suvažiavimas. Mūsų nusivežta "Pirmoji Kregždutė" buvo bematant išgraibstyta.

Grįžus iš Muencheno Domas pradėjo planuoti leisti pastovų lietuvišką laikraštį. Gavus leidimą (čia daug padėjo Juozas Bružas, mokėjęs angliškai, dabar gyvenąs Arkanso valstybėje) Domas nutarė naujam laikraščiui "Mūsų Kelio" vardą. Anot jo, tegu būsimas laikraštis ryškina tremtyje lietuvių kelią ateičiai.

Per trumpą laiką "Mūsų Kelias" išaugo į vieną iš didžiausių laikraščių tremtyje. Laikraščiui plečiantis kartu daugėjo darbai ir rūpesčiai, bet Domui tai buvo miela. Iš tos pat spaustuvės, Domo Peniko rūpesčiu, pasidarė sekantieji leidiniai, tarp jų ir vadovėliai, kurių tada taip trūko tremties mokyklose:

A. Herlito - Anglų kalbos vadovėlis ir Angliškai-lietuviškas žodynas, Esmaičio Gyvoji gamta ir žmogaus kūnas, Negyvoji gamta ir Geografija, Andriušio - Esperanto kalbos vadovėlis, kun. J. Burkaus - Eisiu pas Tave, A. Merkelio - Vydūnas, J. Grigaliačio - Nacių pragare. Išleisti "Mūsų Kelio" kalendoriai. Vokiečių kalba išleido lietuvių autorių novelių rinkinį "Novellen vom Baltischen Meer".

Amerikoje, kaip ir visiems, pirmieji žingsniai nebuvo lengvi. Įgimtas Domo optimizmas neapleidžia jo. Dienos metu jis puošė New Yorko apylinkės, sodindamas dekoratyvinius medžius, vakarais redagavo "Karį" ir rūpinosi jo leidimu.

Padirbęs kelius metus, jis paliko tuos darbus, įsigijo delikatesų krautuvę kur su žmona Teodora, dirbdami ilgas valandas, išvystė sėkmingą prekybą.

Tačiau prekyba Domui buvo tik laikina priemonė. Ji traukė spaudos darbas. Atidirbęs keletą metų nuosavoje prekyboje ją pardavė.Pasijuto laisvesniu. Įsigijo spaustuvę ir joje dirbo įvairius spaudos darbus tarp jų ir lietuviškas knygas spausdino. Amerikoje, tarp kitų, išspausdino ir išleido: K. Plačenio - Putkim ant kelių, M. Vaitkaus - Čirikšas Siaubė, E. Williams - Medinis Arklys, J. Petruičio - Laisvę ginant (dvi dalys). Leido humoro ir satyros neperiodinį žurnalą "Akėčios", spausdino "Muzikos Žinios" ir kt.

Domas mėgo žmones ir ypatingai lietuvius, nežiūrint kokių įsitikinimų jie bebuvo. Priklausė eilėje lietuviškų organizacijų ir ėjo įvairias pareigas. Daug vilčių dėjo į Lietuvių bendruomenę. Nuo 1959 m. buvo L.B. New Yorko apygardos pirmininkas. Taip pat buvo Lietuvos valstybės atstatymo Jungtinio Finansų komiteto vicepirmininkas.

Būdamas tvirtų lietuviškų pažiūrų, kartu su savo žmona Teodora sugebėjo perduoti lietuvišką susipratimą ir dviem savo sūnums: Gerimantui ir Aldžiui. Abu jie sukūrė lietuviškas šeimas ir jų namuose buriasi jų draugai, kuriems lietuviški reikalai yra savi.

Domas Penikas turėjo daug draugų ir pažįstamų. Paskutiniame atsisveikinime laidotuvių patalpos sunkiai juos talpino.

Ilsėkis ramybėje, mielas Domai, Cypress Hills papėdėje, o tos mažos eglaitės prisiglaudusios prie Tavo kapo tegu nuolatos kalba Tau apie lietuviškus reikalus tėvynėje ir išeivijoje, kuriais Tu visada taip gyvai sielojais.

Michael Sharp, Vietnamo karo veteranas, du kartu sužeistas kautynėse, už drąsą 23 kartus apdovanotas, suklupo prieš gazolino stotį, padarydamas ten plėšimą... Už paimtus 80 dolerių jam priteista 15 m. kalėjimo.

KOMUNISTAI PUOLA VATIKANO RADIJĄ

(Atkelta iš 3 pusl.)

kano radijo valandėlės komentatoriai bei korespondentai.

Vatikanas remiąs lietuvius

Radaitis ar komunistai "L. ir M." savaitraštyje išdėstę visus "kaltinimus", nurodę "kaltininkus", prieštarybinės veiklos talkininkus, priminę ir hitlerinę okupaciją Lietuvoje, pagaliau daro seniai lauktą išvadą: "Faktai neginčijamai rodo, jog lietuviškosios nacionalistinės emigracijos antitarybinė veikla yra remiama ir skatinama paties Vatikano oficialiųjų sluoksnių. Tai paliudija ir jo radijas..."

Toliau keliamas pats didysis kaltinimas, — jis paskelbtas ir Maskvos savaitraštyje dar gruodžio mėn. pradžioje, — kad tai "priešiškas mūsų respublikai politinis aktas, kurio niekaip nesuderinsi su oficialiaisiais Vatikano pareiškimais... Gal bus pravartu priminti, jog Tarybų Lietuva yra **suvereni** (mūsų pabr. — V. A.) tarybinė socialistinė respublika, kurios atžvilgiu taip pat privalu laikytis elementarių tarptautinių normų, kurių nevalia pažeidinėti nei dangstantis Kristaus vardu".

Kokios mūsų išvados?

Viena įdomu, kad režimas pirmą kartą tokiu piktu tonu bei įniršiu puola Vatikano radiją. Radaitis — tik režimo įrankis ir jis nuo liepos mėn. yra vyriausias "Lit. ir Meno" savaitraščio redaktorius. Jis — patikimas komunistas, uolus ateistinis agitatorius ir trijų knyguočių, nukreiptų prieš religiją, autorius. Jis, gimęs 1927 m., yra menkas rašytojas ir pats apie save nekokios nuomonės. Betgi jam, ne kam kitam, režimas pavedė išeiti "kovon" ne tik su lietuviškąja valandėle, jos autoriais, bet net su pačiu Vatikanu. Tai režimo silpnybė, o gal tik tam tikras bandymas.

Pripažino Vatikano radijo poveikį

Svarbiausia, kad režimo nepasitenkinimas, pyktis, įniršis tegali būti aiškinamas Vatikano transliacijų lietuvių kalba poveikiu Lietuvos gyventojams.

Matyt, jie mielai klausosi tų transliacijų ir jomis pasitiki. Tai režimui negali patikti ir jis gerai žino gyventojų katalikų nepasitenkinimą, nusivylimą prieš religiją ir prieš Bažnyčią vedama jo politika.

Juk niekas nepatikės, kad, Radaičio žodžiais, "...tikintieji žmonės Lietuvoje jaučiasi lygiateisiais tarybiniais piliečiais". Kaip jie jaučiasi, apie tai liudija ne tik Vakarus pasiekusios žinios, bet ir antireliginė propaganda pačioje Lietuvoje, jos plėtimas.

Pagaliau, jei Lietuvoje viešai spaudoje pripažįstama, kad Vatikano "oficialieji sluoksniai" net remia bei skatina lietuvių "nacionalistų" veiklą Vakaruose, tai tuos gyventojus tegali tik džiuginti. O šauksmas apie tai, kad Lietuva — "suvereni socialistinė respublika", neabejojama, tegali kelti šypsnį ir Vatikane ir visur Vakaruose, jau nekalbant apie lietuvius išeivius.

Jie, aišku, šauks ir ateity. Tai gi savo ruožtu turės ir dvi teigiamas puses: pateisins Vakaruose vykdomą krašto informavimo, siekiant jam laisvės, veiklą, na, ir stiprins tautiečių tėvynėje dvasią. Taip, šie kalbės, "jie Vakaruose vis dėlto mūsų nepamiršta".

Senatorius George Murphy (dem. Calif., stovi) ir sen Robert Griffin, Mich. ruošiasi eiti į futbolo rungtynes, kuriose rungsis Los Angeles ir Michigano universitetų alumnų futbolo komandos.

PETRAS KASMAUSKAS

Gyveno 1222 S. 51st Ave., Cicero, Illinois.

Mirė sausio 1 d., 1970 m. sulaukęs 75 m. amžiaus.

Gimė Lietuvoje. Kilo iš Tauragės apskrities, Skaudvilės kaimo.

Amerikoje išgyveno 61 m.

Pasiliko dideliame nuliūdime žmona Petronėlė (Ambrozaitytė), 3 dukterys: Florencija, žentas Robertas Sokup, Elena Kasmauskaitė, ir Bronė, žentas Joseph Mikalajūnas, 4 anūkai, sesuo Marija Serbikis, giminės: Ona Rudinskas su vyru Evardu ir šeima, Stefanija Šidlauskas su vyru Justinu, ir kiti giminės, draugai ir pažįstami.

Kūnas pašarvotas Vance koplyčioje, 1424 S. 50th Ave., Cicero.

Laidotuvės įvyks pirmad., sausio 5 d. iš koplyčios 8:30 val. ryto bus atlydėtas į Šv. Antano parapijos bažnyčią, kurioje įvyks gedulingos pamaldos už velionies sielą. Po pamaldų bus nulydėtas į Šv. Kazimiero kapines.

Nuoširdžiai kviečiame visus: gimines, draugus ir pažįstamus dalyvauti šiose laidotuvėse.

Nuliūdę: **Žmona, dukterys, žentai ir anūkai.**

Laidotuvių direktorius Jean Vance. Tel. 652-5245.

Brangiai Mamytei

A. + A.

EMILIJAI KULIKAUSKIENEI mirus,

reiškiame gilią užuojautą dukrai ONAI ŠUKIENEI, vyrui ALEKSUI ir artimiesiems.

L. B. Kenoshos-Racinos apyl. valdyba

Brangaus tėvelio

A. + A.

VINCO SANDARGO netekus,

sūnų dr. JONĄ, jo šeimą ir visus artimuosius giliame skausme nuoširdžiai užjaučiame ir kartu liūdime.

Adelė Bričkienė
Irena ir Juozas Raudoniai

A. + A.

VINCUI SANDARGUI mirus,

jo žmonai ANTANINAI, dukterims ANTANINAI, ONAI, SALOMĖJAI su šeimomis ir kitiems giminėms reiškiame gilią užuojautą.

O. S. Mikašauskai
E. A. Pleškiai

A. + A.

VINCUI SANDARGUI

mirus,

jo žmonai ANTANINAI, dukrai ONAI ir žentui LEONUI STARŽINSKAMS ir visiems artimiesiems reiškiame gilios užuojautos.

Antanina ir Jurgis Bakaičiai
Juzefa ir Viktoras Šimaičiai

GYVAS PRISIMINIMAS

Atmintinas kielikas ar cimborija įgraviruota prisiminimui jūsų mirusio mylimo asmens ir dovanojant vargingoms Misijoms ar bet kuriam pasirinktam kunigui, bus gyvas ir įspūdingas atminimas, kuris bus įvertintas. Pristatome tuojau pat išstatymui laidotuvių koplyčioje. Taip pat turime ir kitų dalykų tinkamų atminimui

WATRA MEMORIAL CENTER
2848 W. CERMAK ROAD CHICAGO, ILLINOIS
AREA CODE (312) 247-2425

VIENERIŲ METŲ MIRTIES SUKAKTIS

A. + A. WALTER ZEMECK

Jau suėjo vieneri metai, kai negailestinga mirtis atskyrė iš mūsų tarpo mylimą vyrą ir tėvą, kurio netekome 1969 m. sausio 4 d.

Nors laikas tęsiasi, bet mes jo niekados negalėsime užmiršti. Lai gailestingas Dievas suteikia jam amžiną ramybę.

Už jo sielą šv. Mišios bus atnašaujamos sausio mėn. 6 d. 7:30 val. ryto Švč. M. Marijos Gimimo parapijos bažnyčioje.

Maloniai kviečiame visus — gimines, draugus ir pažįstamus dalyvauti šiose pamaldose ir kartu su mumis pasimelsti už a. a. Walter Zemeck sielą.

Nuliūdę: **žmona Anna, sūnus Walter, marti Ellen, ir Alex, marti Virginia, 3 anūkai, brolienė su šeima, švogeris bei švogerkos ir Lietuvoje sesuo su šeima.**

DRAUGO KNYGYNO KATALOGAS

siunčiamas nemokamai kiekvienam kas jį užsisako paštu ar telefonu LU 5-9500.

Knygos suskirstytos pagal savo turinį į 16 skyrių ir sugrupuotos alfabeto eile.

Katalogas apima visas laisvajame pasaulyje išspausdintas lietuviškas knygas, daugumą lietuvių autorių anglų kalba knygų ir ribotą skaičių latviškų knygų, kurias galima gauti DRAUGE.

APLINK MUS

× **Kun. Leo Szelag,** MIC, Marijonų vienuolijos generalinės kapitulos narys, turėdamas progą tarp pirmos ir antros sesijos lankytis JAV-ėse, sausio 2 d. aplankė tėvus marijonus ir Draugo įstaigą. Jis pasidžiaugė gražiu ir našiu spaudos darbu, ypač didelių išleistų knygų skaičiumi.

× **Giedros Naujųjų metų** sutikimas Chicagoje praėjo pakilia šventės dvasia. Gražus kelių šimtų publikos lankymasis, džiaugsmas, trumpi pirm. V. Kleivienės žodžiai, programa, vaišės, muzika, šokiai sudarė iškilmingą nuotaiką. Nauji metai sutikti Lietuvos himnu, Ilgiausių metų sugiedojimu, šampano taurėmis ir dalyvių linkėjimais. Giedrininkės dar kartą parodė, kad jos turi lietuvių tarpe gražią šeimą.

× **Monika Balčytienė** po sunkios operacijos pamažu sveiksta Šv. Kryžiaus ligoninėje, 378 kambary. Ji, kaip galėstingoji sesuo, dirbo toje pačioje ligoninėje.

× **Zigmas Nacius,** išbuvęs Argentinoje aštuonis su viršum mėnesius, šios savaitės pradžioje grįžo į Chicagą pas savo tėvus Antaniną ir Kazimierą Nacius.

× **Leonas Šulas,** Vienos universitete (Austrijoje) ketvirtus metus studijuojąs medicinos mokslus, švenčių proga atvyko į Chicagą pas savo tėvus Magdaleną ir Praną Šulus, 4430 So. Washtenaw Ave. Į Vieną grįžta sausio 10 d.

× **Antanas Orakauskas,** 6929 So. Maplewood Ave., LVS "Ramovė" narys, viengungis dar prieš Kalėdų šventes susirgo ir paguldytas Šv. Kryžiaus ligoninėn, 618 kamb., tel. HE — 4-6700. Gydosi Dr.Seibučio priežiūroje. Norėtų, kad draugai ar pažįstami jo nepamirštų ir aplankytų.

× **J. Baltramonienė** iš Chicagos prisiuntė 5 dol auką. Dėkojame.

× **Irena Krikščiūnienė** iš Evergreen Park, Ill. parėmė mūsų spaudos darbus 5 dol. auka. Ačiū.

× **Balfo skyriai, aukų rinkėjai,** prašomi užbaigti vajų ir iki sausio 20 dienos atsiskaityti su apskr. iždininku — K. Čepaitis 6722 So. Campbell Ave. Chicago, Ill. 60629. Vajaus ofic. užbaigimas, įvyks sausio 25 d., 3 val. Marquette Park, liet. parapijos salėje. Kurio metu įvyks ir Balfo Chicagos apskrities 25 metų veiklos, trumpas paminėjimas. (pr.)

× **Ieškomas vyras,** kuris norėtų pagelbėti ūkio darbuose. Dėl atlyginimo tartis asmeniškai. Darbo vieta — Brodhead, netoli Beloit, Wis. Skambinti tėvų marijonų provincijolui, **tel. LU 2-1666** (sk.)

SKOLOS duodamos mažais mėnesiniais įmokėjimais ir prieinamais nuošimčiais.

Mutual Federal Savings, 2212 West Cermak Road. Telefonas VI 7-7747. (sk.)

× **Dovanų siuntinius į Lietuvą** su užtikrintu pristatymu, galima pasiųsti per Baltic Stores Ltd. (Z. Juras), 421 Hackney Rd., London, E. 2. England. SHO 8734 (sk.)

× **RAŠOMOS MAŠINĖLĖS,** visokioms progoms nuo mažiausios iki 92 ž., liet.-angl. raidynu. Taip pat Radio, TV ir biznio lėdinės sveik. kortelės, liet. mašinos. Reikalaukite katalogų: **J. L. Giedraitis, 10 Barry Dr., E. Norhtport, N. Y. 11731. Chicagoje informacijos vakarais tel. 476-7399. (sk.)**

× **Dailininkų M. Šileikio ir Skupo-Cooperio** paroda St. Balzeko liet. kultūros muziejuje susilaukė tinkamo dėmesio, nemažo lankytojų skaičiaus ir buvo paminėta lietuvių ir amerikiečių spaudoje. Parodą galima lankyti ir sausio mėnesį. Įėjimas laisvas ir nemokamas.

× **Solistė Izabelė Motekaitienė** gruodžio mėn. paskutinėmis dienomis dalyvavo JAV dainavimo mokytojų kongrese, įvykusiame Statler Hilton viešbuty, Clevelande. Mūsų solistė nuskrido iš Chicagos ir kongrese dalyvavo vienintelė lietuvė mokytoja. Kongresas buvo darbingas ir turiningas, vertas platesnio dėmesio.

× **Bronius Nainys,** Amerikos liet. bendruomenės centro valdybos pirmininkas, Naujųjų metų dieną per "Margučio" radiją pasakė kalbą, kurios metu nusakė LB tikslus, artimiau sius darbus bei uždavinius ir pasveikino klausytojus.

× **Vladas Paulius,** mūsų dienraščio uolus skaitytojas Englewood, N. J., parėmė mūsų spaudos darbus 10 dol. auka. Dėkojame.

× **Bronė Alusas,** mūsų dienraščio skaitytoja Chicagoje, prisiuntė 5 dol. auką spaudai paremti. Dėkojame.

× **J. Janulaitis, Didžbaliai ir Sideravičiai** aktyviai reiškiasi Šakių apskrities klubo veikloje ir yra daug padėję pereitų metų gale suruošti klubo pobūvį.

× **M. Macezinskas,** Brooklyn, N. Y., dėkodamas už kalendorių, pridėjo 5 dol. auką. Ačiū.

× **M. Kacevičius** iš Chicagos prisiuntė 5 dol. auką. Dėkojame.

S. Tamulionis iš Chicagos parėmė mūsų spaudos darbą 5 dol. auka. Ačiū.

× **Al. ir Romana Gruzdžiai** iš Kalifornijos prisiuntė 5 dol. auką. Dėkui.

× **Jonas A. Vaičūnas** iš Chicagos parėmė mūsų spaudos darbus 5 dol. auka. Dėkojame.

× **A. Gerčys** iš Belleville, Ill. už korteles prisiuntė 5 dol. auką. Ačiū.

× **Už tvirtą lietuvišką spaudą** pasisako skaitytojai, remdami ją savo aukomis. Aukojo: po 3 dol. — K. Rimas, Ant. Kleiza, J. Cibas, A. Seperys, C. Sodaitis, Z. Bagdanavičius, Pr. Mickus, A. Kučas, M. Kuncė; 2.50 dol. — J. Nekrutavičius; po 2 dol. K. Barzdukas, Al. Manvydas, K. Motušis, P. Šilas, P. Jutelis, D. Žasinas, A. V. Ročka, M. Baukys, M. V. Kapočiūnas, V. Strolis; po 1 dol. — I. Girdzijauskas, V. K. Juodžbalis, P. Adamonis, A. Dičmonas, Lith. Cath. Comm. Center. Visiems nuoširdžiai dėkojame.

× **Jūratė Jakštytė** vaidina penkiuose stulpuose **Genės** vaidmenį. Pastatymas įvyksta Jaunimo Centre sausio 17 ir 18 dienomis, bilietai gaunami Margiuose, 2511 W. 69 gatvė. (pr.)

× **Algimantui Mackui** skirtame vakare, sausio 16 d., 8 v. v., penktadienį Jaunimo centre, dalyvauja **Živilė Bilaišytė, Dalia Juknevičiūtė, Eglė Juodvalkytė, Liūnė Sutema, Aldona Zailskaitė, Leonas Barauskas, Jurgis Blekaitis, Kazys Bradūnas, V. A. Dirda, Jonas Kelečius, Jonas Mekas, Henrikas Nagys, Rimas Vėžys.** Vakarą rengia Santara - Šviesa Algimanto Mackaus tragiškos mirties penkių metų sukaktį paminėti. (pr.)

× **Chicagos Medžiotojų-Meškeriotojų klubas kviečia visus į Kaukių Balių,** sausio 10 d., 8 v. v., Marquette salėje, 6908 So. Western Ave. Gros Ramonio orkestras, kaukėms skiriamos dovanos. Įėjimas $1.50. (pr.)

Chicagos aukštesniosios lituanistinės mokyklos tėvų komitetas. Iš kairės (sėdi) — B. Semakienė, D. Barauskienė, V. Čepaitienė ir S. Bacevičienė; (stovi) — — Alf. Kerelis ,pirmininkas, J. Lapkienė, J. Kerelienė ir K. Burba. Nuotr. V. Noreikos

POKALBIS SU TAUTINĖS GYVYBĖS SAUGOTOJAIS

Šį kartą stabtelėkime Jaunimo centre šeštadienį.

Nuaidėjo skambutis ir Jaunimo centre įsiviešpatavo tyla. Kažkur nuskambėjo ką tik girdėtas jaunatviškas juokas..

Į klases skuba rūpestingais vei dais mokytojai. Valandėlei sutruk dau šios mokyklos direktorių Juozą Masilionį. Na, ir darbštus vyras. Jo visur pilna, jo akis pastabi. Visa siela atsidavęs mūsų augančiam jaunimui, kad jis būtų sąmoningas, pamiltų tėvų žemę.

— Artimiausias mūsų visų rūpestis - artėjantis tradicinis šios mokyklos vakaras, kuris bus sausio 10 d., šeštadienį, Jaunimo centre. Mūsų akys krypsta į lietuviškąją visuomenę. Vakaras tradicinis, nes kasmet kartojamas.

Tačiau šio vakaro turinys kasmetai naujas. Programos dalyviai — beveik visa aukšt. lituanistinė mokykla. Dirbame išsijuosę, kad tik viskas pasisektų. O kai ateis lietuviškoji visuomenė ir jaunimas tai matys, kad juo domisi. Tai ir mūsų darbo našta bus lengvesnė.

Jūs žiūrėsite, kaip šauniai skamba mokyt. Juliaus Mačiulio vadovaujamo choro dainos, mok. Zita Visockienė nuves į pasakų pasaulį, o mokytojos Irena Smieliauskienė ir Nijolė Pupienė pradžiugins spalvingų tautinių šokių pyne.

Čia pat sutinku tėvų komiteto pirmininką Alf. Kerelį. Susirūpinęs skuba į pasitarimą su komiteto nariais.

Nejuokai tokiose sąlygose dirbti. Juk neturime savų mokyklų ir tam reikalui biudžetų. Visą mokyklos išlaikymo naštą neša tėvai. Tačiau ir visuomenė neretai mums padeda. Juk augančios kartos ateitis priklauso visai lietuviškajai išeivijai, ne vien tėvams. Todėl ir švietimo problemos priklauso lietuviškai visuomenei. Su didele viltimi ruošiamės šiam tradiciniam vakarui, kuriame manome sutikti ne vien tik šios mokyklos mokinių tėvelius, bet ir daug nuoširdžių mokyklos bičiulių, besisielojančių mūsų lietuviškojo jaunimo ugdymu. Tėvų komitetas šiais metais taip pat dirba nuoširdžiai, kad bent kiek palengvinus mokyklos išlaikymo finansinius sunkumus. Priminkite, kad jaunimas turės savas pramogas taip pat, o tėveliai po programos praleis nuotaikingai šeštadienio vakarą, — dės tė komiteto pirmininkas Alf. Kerelis.

Čia pat sutinku tėvų komiteto nares B .Sekmakienę, Daną Barauskienę, V. Čepaitienę, S. Bacevičienę, J. Lapkienę, J. Kerelienę ir K. Burbą.

— Tai moterys valdo šią mokyklą. Net šešios iš aštuonių narių! - juokaudamas užkalbinu mokyklos problemomis besidalinančias moteris ir vieną vyrą.

— Nepasiduodame. Visi sutartinai vežame vežimą. Mums ir kiti padeda. Žiūrėkite į laimės šulinį, kokie šaunūs dail. A. Labokienės, N. Banienės, A. Nako, P. Baltuonio ir kiti vertingi meno kūriniai. Visi atsilankę į mūsų ruošiamą tradicinį vakarą turės progos juos laimėti, - rodydamos meno kūrinius kalbėjo nepavargstančios tėvų komiteto narės.

Stasys Barzdukas, buvęs Alytaus gimnazijos direktorius, skaito paskaitą 50-ties metų sukakties minėjime. Nuotr. V. Noreikos

Jaunimo centre praleistos šeštadienio valandos daug ką pasako. Čia junti, kad mūsų tautinės gyvybės židinėlis nuoširdžiai kurstomas pasišventusių mokytojų, kad į mūsų atžalyno širdeles metams lietuviškos minties, tėvų kalbos ir tėvynės meilės grūdas.

Jis prigis ir bujos, jeigu mes padėsime purenti dirvą, jeigu mes drauge su jais dirbsime, jiems visada ir laiku atskubėsime talkon.

J. Janušaitis

—o—

— Amerikos pirmi popieriniai banknotai buvo atspausdinti 1862 m. kovo 10 d.

— Vokiečių kompozitorius Johann Sebastian Bach gimė 1685 m. kovo 21 d.

Žurnalistų susirinkime — popietėje pas Januškus Windsore dalyvavusios Detroito spaudos atstovų žmonos. Sėdi iš kairės: Marta Kriščiūnienė, Anele Žiedienė, Irena Alantienė, Marija Sims, Erna Garliauskienė, Lidija Mingėlienė. Antroj. eilėje stovi: Pajauta Gaižutienė, Bronė Selenienė, Bronė Nakienė, Birutė Januškienė ir Natalija Sližienė. Nuotr. J. Gaižučio

IŠ ARTI IR TOLI

J. A. VALSTYBĖSE

— **Metropolitan Opera** pradėjo sezoną "Aidos" spektakliu. 16 savaičių buvo uždelsta su atidarymu šio, jau 85-jo sezono, dėl unijų streiko. Pramatoma, kad pagal naują sutartį, Metro kasmet turės 7 milijonus dol. nuostolio, kurį mano padengti iš aukų. Šiuo metu Metropolitan Operos personalas yra aukščiausiai atlyginamas visame pasaulyje. Šį šeštadienį, 1 val. po pietų, Chicagos laiku, iš WGN radijos stoties AM bangomis, pirmą kartą šį sezoną girdėsime tiesiog iš scenos perduodamą "Aidos" spektaklį. Aidą dainuos garsioji Leontyne Price, Radamesą — Richard Tucker. Mums įdomu, jog šiame spektaklyje dainuoja ir **Lilija Šukytė,** kurią galėsime girdėti Vaidilutės partijoje Šventyklos scenoje.

— **Dr. V. Paprockas,** Pasaulio Lietuvių Gydytojų draugijos centro v-bos pirmininkas, gavo padėkos laišką iš aeronautikos centro Washingtone. Draugijos centro valdyba buvo pasiuntusi pirmiesiem astronautam, kurie pasiekė mėnulį, specialią dovaną — nedidelę gintaro s papuoštą statinaitę su smėliu iš Zarasų ežero dugno. Aeronautikos centro padėkos laiške pradžioje bendrai dėkoja už astronautų pagerbimą ir prisiminimą. Antroje laiško dalyje konkrečiai pažymima — dėkoja už Lietuvos dovaną — gražų rankdarbį ir Lietuvos smėlį.

— **Prof. dr. Antanas Klimas** be anksčiau minėtųjų taip pat talkina "Mūsų Kalbos" skyriuje, įvestame "Pasaulio Lietuvyje" nuo 7(43) numerio. Čia yra tilpęs jo itin vertingas straipsnis: "Ką kiekvienas lietuvis turėtų žinoti apie lietuvių kalbą". Pats laikraštis "Pasaulio Lietuvis" yra gera priemonė tobulinti savo lietuvių kalbą, kadangi jį redaguoja kalbininkas Stasys Barzdukas.

— **Lietuvių skautų sąjungos** suvažiavimo prezidiumas praneša, kad LSS vadovybės rinkimų balsų skaičiavimas numatomas 1970 m. sausio mėn. 14 d. Visi užpildyti balsavimo lapai iš suvažiavimo dalyvių gauti iki minėtos datos bus užskaitomi. Dėl kokių nors priežasčių balsavimo lapų negavę, skubiai prašomi kreiptis pas K. Nenortą, 44 Alban St., Dorchester, Mass. 02124; tel. 617 825-1832.

AUSTRALIJOJE

— **Inž. Viktoras Adomavičius,** metalurgas, Australijos metalo fabrikų savininkų buvo pasiųstas į Azijos kraštus, kur tyrinėjo metalams rinkos galimybes Japonijoje, Hong Konge, Singapūre ir kitur.

— **Melbourno lietuviai** skautai š. m. pradžioje stovyklauja Womga Parko apylinkėse. Stovykla baigiasi sausio 13 d.

— **Melbourno lietuvių** namų statybos vajus vyksta sėkmingai. Jau surinkta 2000 dolerių. Tai graži pradžia.

— **Sydnejaus lietuvių** sporto klubas "Kovas" suruošė Naujųjų metų sutikimo balių.

— **Monika Gylytė** gražiai reiškiasi Melbourno lietuvių "Aušros" teatre kaip gabi vaidintoja ir režisierė. Ji yra baigusi dvejų metų teatro studiją Australijos tautiniame teatre. Melbourne ji režisavo "Viščiukų ūkį" ir "Tris brolius".

ITALIJOJE

— **Prel. dr. Ladas Tulaba,** Šv. Kazimiero lietuvių kolegijos rektorius ,porą mėnesių lankęsis JAV-se ir skaitęs paskaitas įvairiuose Amerikos lietuvių susirinkimuose, gruodžio 23 d. grįžo atgal į Romą.

— **Inž. Antanas J. Rudis,** Chicagos lietuvių radijo forumo direktorius, paskutinėmis dienomis prieš Kalėdas lankėsi Romoje.

VOKIETIJOJ

— **Julius Todė,** buv. ilgametis Ukmergės miškų urėdas — revizorius 1969 m. lapkričio mėn. 28 d., staiga mirė Kielio mieste V. Vokietijoje.

OKUPUOTOJE LIETUVOJE

— **Dirigentas Juozas Domarkas** dirigavo garsiam Leningrado simfoniniam orkestrui, kuris išpildė M. K. Čiurlionio poemą "Jūra".

— **Aleksandra Staškevičiūtė,** Lietuvos operos solistė ir muzikos profesorė, atšventė savo 70 m. amžiaus sukaktį.

— **Vilniuje** Kalėdų metu buvo sušaukta taip vadinama Sovietinės Lietuvos "aukščiausia taryba", kuri formaliai turėjo patvirtinti Maskvos Lietuvai skirtus įsakus, ką ji ir padarė.

— **Okup. Lietuvos gyventojų** surašymas prasidės sausio 15 dieną. Šiam reikalui paruošta daugiau kaip tūkstantis surašinėtojų. Tuo pačiu metu įvyksta ir visuotinis Sovietų s-gos gyventojų surašymas. Ta proga prisimenama, kad pirmą kartą Lietuvos gyventojai buvo surašyti 1897 m., carinės Rusijos laikais, antrą kartą 1923 m., nepriklausomos Lietuvos laikais. Paskutinis surašymas buvo 1959 m.

— **Lietuvos — Suomijos** bokso rungtynės pasibaigė 8:0 Lietuvos naudai. Boksininkai kovojo aštuoniuose svoriuose.

Dailininkų M. Šileikio ir Cooper meno parodoje Balzeko Lietuvių kultūros muziejuje, Chicagoje. Iš kairės St. Balzekas, red. kun. J. Prunskis, inž. M. Ivanauskas, St. Balzekas, jr.

CHICAGOJE IR APYLINKĖSE

BRIDGEPORTO LIT. MOKYKLOS EGLUTĖ

Šv. Jurgio par. Lituanistinės mokyklos eglutė įvyko gruodžio 21 d. didž. salėj. Susirinkusius pasveikino lit. mokyklos vedėja mokyt. M. Šulaitienė, linkėdama linksmų šv. Kalėdų ir Naujų 1970 metų tėveliams ir vaikeliams. Kun. dr. A. Baltinis tarė gyvą žodį apie eglutę ir kūdikėlio Jėzaus gimimą. Bridgeporto LB apyl. pirm. A. Būga įteikė garbės diplomus dainų mokyt. V. Bilitavičiui ir buv. taut. šokių mokyt. J. Šuopytei.

Kalėdų eglutės programą išpildė Lit. mok. moksleiviai. Scenoje buvo įruošta prakartėlė — gyvasis paveikslas, dalyvaujant M. Bilitavičiūtei, A. Šurnai, A. Miniotaitei, S. Viščiui, L. Kelečiui, L. Viščiui, V. Sodaičiui ir Renei Lester. Išpildytos dvi giesmės: Tylią naktį ir Sveikas Jėzau gimusis, kanklių garsams palydint. Toliau sekė vaizdelis — Vaiko sapnas, kurį atliko V. Miniotaitė ir M. M. Kelečius. Snaigių šokį gražiai išpildė žemesnių sk. mokinės. V. Stravinskaitė solo gražiai išpildė Sidabro varpeliai ir Graži, žalia eglelė, akomp. Vyt. Bilitavičiui Toliau kanklininkių grupė, vad. A. Kirvaitytės, įspūdingai atliko keturias dainas. Toliau sekė taut. šokiai, vad. Ritai Bilitavičiūtei.

Deklamavo: S. Ceštautaitė, L. Viščius, V. Maliorytė, M. Kelečius, V. Smaižytė, N. Bilitavičiūtė, R. Smaižytė, B. Geštautaitė, V. Miniotaitė, V. Žeimytė, L. Kelečius; A. Nakutytė įspūdingai pasakė eilėraštį iš Si biro — Prie Kūčių stalo. Visi deklamatoriai susilaukė gausių publikos katučių.

Mokyklos ansamblis puikiai padainavo keletą dainų.

Programą paruošė: eilėraščius — Lit. mokyklos vedėja M. Šulaitienė, dainas ir giesmes — Vyt. Bilitavičius, kankliavimą A. Kirvaitytė, taut. šokius — Rita Bilitavičiūtė.

Atvykęs Kalėdų senelis išdalino vaikučiams gražių dovanėlių. Po programos tėveliai ir mamytės visus pavaišino skaniais užkandžiais.

Padėka priklauso Tėvų komitetui — pirm. St. Kelečienei, sekr. P. Smaižienei, iždi. A. Bilitavičiui, rengimo komisijai ir mokytojams. **Koresp. Pr.**

Daužvardžių padėka ir linkėjimai

Žmonos ir savo vardu širdingai dėkoju visiems kartu ir kiekvienam atskirai už malonius Kalėdų švenčių sveikinimus ir Naujų (1970) Metų linkėjimus.

Atsiprašom, kad nepajėgėm asmeniškai ir atskirai kiekvienam sveikintojui atsilygnti.

Visus prietelius bei tautiečius, tiek pavienius, tiek organizacijas, nuoširdžiai sveikinu švenčių proga ir linkiu visiems sveikų bei laimingų ir sėkmingų Naujųjų Metų, tiek asmeniškai, tiek organizacijoms.

Organizacijoms linkiu tinkamai pasiruošti ir prasmingai paminėti 1970 m. džiaugsmingąsias bei liūdnąsias ir skaudžiąsias sukaktis: Lietuvos Steigiamojo seimo ir Lietuvos — Sovietų Rusijos taikos sutarties pasirašymo 50 metų sukaktis, Sovietų agresijos bei nusikaltimo prieš Lietuvą ir taiką 30 metų sukaktį ir iškelti jomis lietuvių tautos bei Lietuvos teises ir joms padarytas skriaudas.

Viso geriausio visiems!

Petras P. Daužvardis,
Lietuvos generalinis konsulas

HEALTHY FOOD RESTAURANT
LIETUVIŲ VALGYKLA
3236 South Halsted Street
Telef.: DAnube 6-9837
Julija O. Bičiūnienė Chicago, Ill. 60608

NORMAN BURŠTEINAS, kailių krautuvė
IR SIUVYKLA. **185 No. Wabash (kampas Wabash ir Lake Street), 2-as aukštas.** Atdara kasdien 9 ryto iki 6 vak.; pirm. ir ketv. iki 8 v. v., šešt. iki 4 val. ir kitu laiku susitarus tel. **263-5826** ir bute **677-8489.**
Kalbame lietuviškai.