DR. JONAS BALYS CORESP.
1105 CHISWELL LN.
SILVER SPRING, MD 20901
NB


# DRAUGAS

THE LITHUANIAN WORLD-WIDE DAILY

LAISVOJO PASAULIO LIETUVIŲ DIENRAŠTIS

4545 WEST 63rd STREET • CHICAGO, ILLINOIS 60629

TELEPHONE: LUdlow 5-9500

VOL. LIV Price 10 c. TREČIADIENIS — WEDNEDAY, BIRŽELIS — JUNE 10, 1970 Nr. 135


## ELTAI SUKAKO 50 METŲ

Eltai, Lietuvos Telegramų Agentūrai, vėliau Vakaruose pakeitusiai savo pobūdį, šm. balandžio 1 d. sukako 50 veiklos metų.

Elta, informacinė įstaiga, aprūpinanti spaudą (vėliau ir radiofoną) ir kt. įstaigas politinėmis bei kitomis žiniomis, buvo įsteigta Kaune 1920 m., Lietuvos Užsienio reikalų ministerijai pavedus. Ji išsivystė iš lietuvių spaudos biurų, pirmojo pas. karo metu organizuotų Šveicarijoje, Danijoje, Švedijoje, vėliau ir Vilniuje ir Kaune.

Eltos pirmuoju direktorium buvo dr. J. Eretas, turėjęs patirties, nes dirbęs Šveicarijos spaudos biuruose. Vėliau Eltos organizavimo darbą tęsė M. Avietėnaitė, J. Paleckis ir A. Jakobas. 1928-34m. Eltai vadovavo E. Turauskas, 1934-39 m. —P.Dailidė, 1939-40 m. — V. Gustainis.

Elta ligi 1939 m. kovo mėn. turėjo skyrių Klaipėdoje (ved. V. Gvazdinskas) ir 1939 m. lapkričio mėn. — 1941 m. birželio mėn. Vilniuje (čia skyriui iš eilės vadovavo P. Radzevičius, V. Martinkėnas ir V. Alseika).

Sovietams įsibrovus į Lietuvą, Eltos direktorium centro įstaigoje buvo paskirtas K. Korsakas. Rusams netrukus perėmus Eltą savo žinion ir pajungus TASS (Sovietų Sąjungos Telegramų Agentūros) kontrolėn, Korsaką pakeitė Leiba Šausas ir iš Maskvos atsiųstas Isačenko. "Politruku", bet redaktoriaus titulu, iš Maskvos rusas prisiųstas ir Eltos skyriun Vilniuje.

1941 m. birželio mėn. pabaigoje Lietuvos Laik. Vyriausybė Eltos direktorium paskyrė ilgametį redaktorių J. Grišką. Vokiečių okupacijos tarpsnyje Elta buvo pajungta DNB (vokiečių žinių agentūra) tarnybai ir drauge su Vilniaus skyrium — vokiečių gen. komisaro tarnybai (Pressedienst des Generalkommisars). Nuo 1944 m., liepos mėn., Lietuvą vėl užėmus bolševikams, Elta paversta TASS žinioje dirbančia ir sovietiniam rėžimui tarnaujančia spaudos įstaiga.

Elta 1920-44 m. gaudavo žinias Hell ir kt. aparatais, plačiai naudojosi telegramomis, laikraščių iškarpomis bei kitų kraštų agentūrų, Vakaruose ir Rytuose, biuleteniais. Todėl Eltos žinioms buvo būdingas bruožas — jos pasižymėjo bešališkumu, objektyvumu ir tai ypatingai išryškėjo 1939 m. kilus Vokietijos —Lenkijos karui ir vėliau, nacių Vokietijai vykdžius karo veiksmus vak. Europoje ir prieš Sovietų Sąjungą. Prieškarinė Elta turėjo penkis skyrius: užsienio, vidaus, ekonominį, foto ir sporto tarnybos. Eltos centre Kaune ir skyriuose Klaipėdoje ir Vilniuje dirbo ligi 30 patyrusių, įvairias kalbas mokančių redaktorių, teisininkų, diplomatų. Iliustracinę Eltos medžiagą gamino J. Kapočiaus cinkografija "Vaizdas".

(Elta)

---

Melnaragėje, ties Klaipėda, prieš dvejus metus statyta kavinė ir kai ji šiais metais baigta statyti, pasirodė, kad jai trūksta vandens. Dabar, kaip teigia "Tiesa" (geg. 19) net dvi organizacijos tebesiginčija, kas turi pasirūpinti vandeniu kavinei. (ELTA)

Okup. Lietuvoje, Vilniuje gegužės 16 d. mirė teisininkas, adv. Petras Kiškis. Pastaruoju metu jis buvo Lietuvos advokatų kolegijos revizijos komisijos narius. (E.)

Maskvoje veikiąs Visasąjunginis kūno kultūros ir sporto komitetas Sovietų Sąjungos "sporto meistro" vardą neseniai suteikė Kauno fechtuotojui K. Jurevičiui.

Vilniuje minėjus pergalės prieš Vokietiją 25-ją sukaktį dailės salone buvo eksponuota apie 100 nuotraukų, kurios priminė karo įvykius. Daugiausia nuotraukų buvo Ch. Levino, J. Kacenbergo, V. Butyrino, be to — A. Sutkaus, M. Baranausko, L. Ruiko ir kitų. (ELTA)

---

**KALENDORIUS**

Birželio 10 d.: šv. Rogatas, šv. Margarita, Vainius, Vingailė.

Birželio 11 d.: šv. Barnabas, šv. Rozelina, Dainius, Aluona.

Saulė teka 5:15, leidžias 8:25.

**ORAS**

Saulėta ir šilta, temperatūra netoli 90 laipsnių.

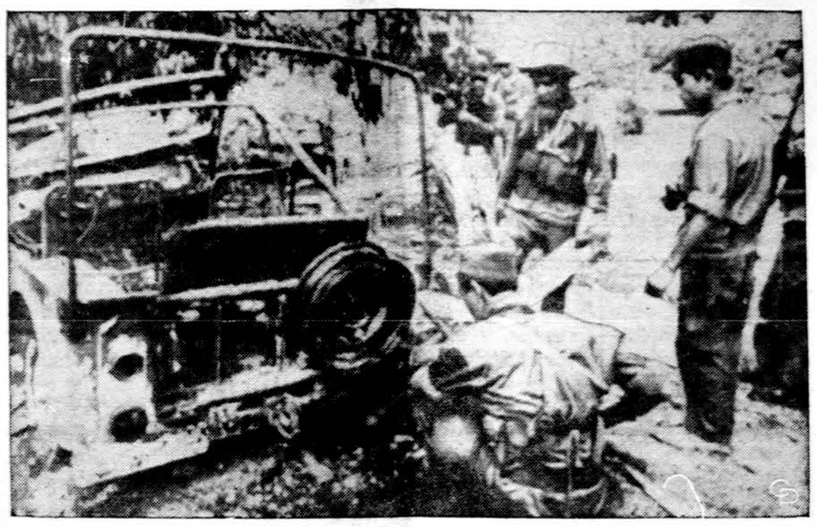

Kambodijos kareiviai žiūri į sudegintą džipą, kuriuo važiavo amerikiečiai televizijos reporteriai. Konvojuje buvo aštuoni žmonės. Vieno lavoną jau rado, kiti pateko į komunistų nelaisvę.

## Kambodijos kariuomenė atsiėmė du miestus

PHNOM PENH. — Kambodijos vyriausybė gali pasigirti ir laimėjimu. Po smarkių mūšių jie atsiėmė iš komunistų Siem Reap ir Kompong Thom miestus. Prie miestų mūšiai dar tebeeina. Svarbiausia, kad jie išgelbėjo senąją šventovę Angkor Wat, jos griuvėsius. Angkor Wat yra turistinis centras Kambodijoje.

Amerikiečiai prisipažįsta, kad jų žvalgyba buvo perdaug atsargi, skaičiuodama, kad Kambodijoj yra 55,000 šiaurės Vietnamo ir Vietkongo karių. Dabar jau praneša, kad apsirikimas padarytas 40%, ir priešo ten yra 91,000.

Laoso ministeris pirmininkas Souvanna Phouma atmetė Pietų Vietnamo viceprezidento Ky siūlymą visom trim užpultom valsytbėm — Pietų Vietnamui, Kambodijai ir Laosui sudaryti bendrą frontą prieš komunistus. Tas sudarytų perdaug politinių komplikacijų ir sunku būtų suderinti su Laoso neutralumu, 1962 m. Genevos susitarimu.

NBC televizijos kompanija turi žinių, kad jų korespondentas Welles Hangen, du operatoriai ir du CBS žmonės paimti į komunistų nelaisvę laikomi slaptoj vietoj kažkur kalnuose. Jie buvo pagauti apie 50 mylių į pietų vakarus nuo Takeo miesto. Vieno CBS korespondento, George Syvertsen, lavonas buvo rastas prieš kelias dienas.

## Buvo pagrobę Amerikos diplomatą

AMMAN. — Arabų partizanai Jordane buvo pagrobę, vėliau paleido Amerikos ambasados pirmąjį sekretorių Morris Draper. Pradžioj partizanai buvo pranešę, kad jie laikys diplomatą įkaitu, kol Jordanijos vyriausybė paleis jų, pariztanų, suimuotsius. Vėliau, susirinkus visiems partizanų vadams, paaiškėjo, jog geriau nesileisti kovas su Jordano vyriausybe ir nedidinti prarajos.

Paskutinėm dienom vyko smarkus susišaudymas tarp Jordano vyriausybės karių ir partizanų Partizanai skundžiasi, kad dėl to susišaudymo jie neteko 104 žmonių, užmuštų ir suimtų.

Ammano gatvėse susišaudymai vakar buvo tokie stiprūs, jog buvo panašu į civilinį karą.

## Perversmas Argentinoje

BUENOS AIRES. — Argentinos armijos, laivyno ir aviacijos vadai pašalino krašto prezidentą Juan Carlos Ongania ir naują parinks laike 10 dienų. Ongania iškart nenorėjo geruoju pasiduoti ir buvo įsakęs savo ištikimajam kariuomenės daliniui kovoti, bet pasitaręs su kitais, pasidavė spaudimui.

Prieš 4 metus buvo panaši revoliucija Argentinoje, kada kariuomenė pašalino prezidentą Arthur A. Illia ir buvo pasodintas Ongania. Ongania nesutarė su karioumenės vadais, ypač su armijos vadu gen. Lanusse. Dar iš ryto buvo pranešęs, kad šalinamas gen. Lanusse, o armijos vadu būsiąs pats prezidentas. Argentinos sausumos kariuomenę sudaro 135,000 vyrų.

Karinė junta, kuri įvykdė ir 1966 metų perversmą, ėmė nesutikti su prezidentu dėl šalies politinių planų. Prie tų priežasčių prisidėjo ir buvusio prezidento Aramburu pagrobimas. Peronistų suorganizuotų pagrobėjų ėmė ieškoti pats gen. Lanusse su visa kariuomene, aplenkdamas ir nekooperuodamas su policija. Aramburu draugai ir kai kurie laikraštininkai tvirtina, kad Aramburu pagrobėjų užnugary galėjo būti policijos žmonės. Aramburu nesutiko ir smarkiai kritikavo Onganio rėžimą. Žodžiu, Argentinai demokratijų tradicijų dar trūksta.

## Gerovės įstatymas atidedamas

WASHINGTONAS. — Nixono gerovės planas, kuriuo turėtų būti užtikrintas ir labiausiai neturtingųjų aprūpinimas, atrodo Kongrese užkliuvo ir nesitikima, kad šioje sesijoje imtų kas jį svarsyti.

Elliot L. Richardson, Nixono parinktas naujuoju Sveikatos, švietimo ir gerovės departamento sekretorium.

## Apie sovietų atominį pavojų

VENECIJA. — NATO sudaryta atominio karo planavimo komisija, sudaryta iš aštuonių valstybių, turėjo dviejų dienų posėdį, kur Gynybos sekretorius Laird kalbėjo apie sovietų atominę grėsmę. Susirinkę kitų šalių gynimo ministeriai pripažino, kad tai buvusi pati pilniausia informacija, kokią kada amerikiečiai yra pateikę apie sovietus. Tokie ministerių susitikimai nuo 1966 metų vyksta kas pusmetis. Jų posėdžiai labai slapti.

Moše Dayan, Izraelio gynimo ministeris, sako, jog prieš trejus metus prasidėjęs karas su arabais per šešias dienas nepasibaigė, tęsiasi ir dabar.

## Dreba žemė ir Rusijoj

MASKVA. — Tass pranešė, kad stiprus žemės drebėjimas supurtė sovietų Centrinės Azijos Kirkizijos respubliką Tien Šan kalnų papėdėje. Sakoma, kad sugriauta buvo 5,000 namų, be namų liko 20,000 žmonių. Kiek buvo užmuštų ar sužeistų, nesakoma. Tai jau antras žemės drebėjimas Sovietų Sąjungoje laike vieno mėnesio. Pirmiau buvo žemės drebėjimas Kaukazo rajone, Dagesante. Buvo sugriauti keli miesteliai, bet kiek žmonių žuvo, irgi nepranešta.

## Sovietai Kolumbijai - neįsileiskit "Grandinėlės"

MEDELLIN, Kolumbija. — Iš Kolumbijos mums praneša, kad kai vietinėj, kolumbiečių, spaudoj ir televizijos programoje pasirodė žinios, jog iš Amerikos atvažiuoja "Grandinėlės" ansamblis ir duos viešą spektaklį, tai sovietų ambasada užprotestavo Kolumbijos užsienio reikalų ministerijoje, kad "panaši antisovietinė propaganda gali sudaryti sunkumų gerų santykių palaikymui". Ta pačia proga ambasada pareikalavo, kad būtų uždarytas ir Lietuvos konsulatas.

Kolumbijos užsienio reikalų viceministeris pranešė po to Lietuvos konsului, kad "Grandinėlė" negali viešai pasirodyti ir ministeris uždraudė išduoti vizas. Tada Lietuvos konsulas ir "Grandinėlės" kvietėjai kreipėsi į Amerikos ambasadą Bogotoje, kad tie pagelbėtų atsispirti prieš sovietų kėslus. Amerikos ambasada į reikalą pažiūrėjo rimtai, Kolumbijos vyriausybei paaiškino, kad "Grandinėlės" nariai yra Amerikos piliečiai ir trečiajai valstybei kištis į ne savo reikalus, netinka. Tada pakeitė nuomonę ir užsienio reikalų ministerija ir vizą sutiko duoti.

PRAHA. — Nežiūrint Prahos komunistinio režimo varžymų, Čekoslovakijoje vis labiau stiprėja itkėjimo dvasia. Marksistinei ir ateistinei propagandai ypač atsparus pasirodė Čekoslovakijos jaunimas. Žinomas Čekoslovakijos sociologas Peter Prusak jau sausio 24 d. konstatavo vis didėjantį religingumą Čekoslovakijos jaunimo tarpe. Jo paskelbtais duomenimis, Čekoslovakijos jaunimo 18 - 25 metų amžiaus tarpe 60% yra itkintys ir tik 15% priklauso ateistiniam sąjūdžiui. Kysuče rajone net 84% moksleivių pareiškė norą lankyti religijos pamokas ir mokyits katekizmo. Lygiai auga ir katalikų spaudos skaitytojų skaičius. Vien tik Čadca apskrities ribose katalikų savait raščio "Katolicke Noviny" prenumeratorių skaičius iš 13,500 pakilo iki 15,500, kai tuo pat laiku komunistų partijos organo "Pravda" prenumerata iš 25,500 sumažėjo 5,000. Tačiau katalikų Bažnyčios padėtis Čekoslovakijoje yra sunki. Ypač didelio susirūpinimo kelia naujų kunigų parengimo varžymai. 1948 m. Čekoslovakijos katalikų sielovados darbe dirbo 7,000 kunigų, gi šiuo metu tik apie 3,500 gali tęsit savo pašaukimo darbą.

## Motociklų Amerikoj padaugėjo

WASHINGTONAS. — Šešios valstijos Amerikoje turi įstatymus, kad motociklai ir dienos metu turi įjungti šviesas. Visoj Amerikoj yra įstatymas, kad motociklistai dėvėtų šalmus ant galvos. Po tokio įstatymo išleidimo mirties atsitikimai trupučį sumažėjo, 4%. Dar norima pravesti, kad būtų reikalaujama iš važiuojančių dėvėti specialius šviečiančius drabužius, ypač naktį.

Nuo 1961 metų motociklų Amerikos keliuose padaugėjo 257 procentus, kai tuo pačiu laiku automobilių tik 34%.

## Sihanouko slapta sostinė

ROMA. — Komunistų laikraštis L'Unita rašo, kad princas Sihanouk pareiškęs jo korespondentui, kad Kambodijoje jis turįs slaptą bazę ir ten savo sostinę.

## Thailando kariuomenė Kambodijoje

SAIGONAS. — Thailandas savo kariuomenės diviziją, apie 12,000 vyrų, iki šiol stovėjusią Pietų Vietname, perkėlė į Kambodiją. Amerikiečiai tos žinios nepatvirtino, bet ir nepaneigė.

FORT BRAGG, N. C. — Prie barako, kur gyvena specialus kariuomenės dalinys, vadinamas "Green Beret", sprogo bomba ir žuvo septyni kariai, penki sužeisti.

Britanijos karalienės sargybai trūksta treniruotės, nemoka lygiuoti.

## KATALIKAI PASAULY

### ISPANIJOS MISIONIERIAI

BURGOS. — Ispanijos užsienio misijų institutas pirmaisiais šių metų mėnesiais į misijų kraštus Afrikoje ir Azijoje jau pasiuntė 43 naujus misionierius. Pagal naujuosius katalikų Misijų kongregacijos nuostatus, nauji misionieriai nesiima vadovauti atskirų kraštų misijoms, bet tiesioginiai įsijungia į vietinės sielovados darbą kaip eiliniai dvasiškiai.

### Sen. Testamento aiškinimo klausimas Babtistų suvažiavime

DENVER. — Šiuo metu vykstančiame Pietų babtistų suvažiavime Denveryje gyvai iškilo šv. Rašto aiškinimo klausimas. Čia buvo stipriai pasisakyta prieš Anglijos babtisto G. H. Davis knygą, aiškinančią Sen. Tesatmentą.

Apskritai šiame suvažiavime iškilo įtampa tarp tradicinės babtistų krypties, atstovaujamos vietinių parapijų ir tarpmiestietiškos — akademinės krypties. Turner pasisakė ypač prieš dvi idėjas, iškelast toje kyngoje. Viena yra ta, kad Abraomas buvo suklaidinats, tikėdamas, kad Dievas reikalavo iš jo paaukoti savo sūnų. Ir antra, kad pirmos penkios Mozės knygos yra ne vieno autoriaus, bet daugelio autorių kūrinys. Ši pažiūra šiandien yra laikoma daugelio ne tik protestantų, bet ir katalikų šv. Rašto tyrinėtojų.

Suvažiavime buvo stipriai pasisakyta prieš kryptį dvasininkų auklėjime įvesti daugiau psichologinių studijų.

Nepaisant nepalankaus suvažiavimo nutarimo, po posėdžio šios knygos buvo parduota 100 egzempliorių. Pietų babtistų šiuo metu JAV yra virš 11 milijonų.

### Katalikų metraštis

Bratislava. — Slovakijos rytų apeigų katalikų Bažnyčia, nežiūrint įvairių sunkumų, šiomis dienomis išleido plačios apimties Metraštį, kuriame pateikiama nemaža straipsnių, liečiančių krikščionių vienybės klausimus. Metraštyje bendradarbiauja žinomi Rytų ir Vakarų teologai. Metraščio laida labai trumpu laiku buvo visa išparduota.

### Lotynų kalbos vertė

Vatikanas. — Paulius VI kalbėdamas lotynų kalbos ugdymo sąjūdžio nariams, pabrėžė, kad lotynų kalba turi neįkainuojamos vertės visai vadinamąjai lotynų kultūrai ir katalikų Bažnyčiai. Didžioji dalis visų katalikų doktrinos šaltinių yra paskelbta lotynų kalba. Taip pat ir II-sis Vatikano susirinkimas ragino visus seminaristus, studentus ir kunigus uoliai mokytis lotynų kalbos, kad galėtų pažinti ir suprasti Bažnyčios Tėvų ir bažnytinių dokumentų kalbą.

### Geresniam kunigų paskirstymui

Vatikanas. — Vatikano kongregacija kunigų reikalams tvarkyti Maltos saloje buvo sukvietus tarptautinį kongresą geresniam kunigų paskirstymui įvairiuose pasaulio kraštuose svarstyti. Pagrindinį pranešimą šia tema padarė kongregacijos prefektas kardinolas Wright, pateikdamas plačias informacijas apie dabartinį kunigų paskirstymą pasaulyje, apie kunigų seminarijas tuose kraštuose, kur trūksta kunigų pašaukimų bei apie dvasinius pašaukimus į vyrų ir moterų vienuolynus.

# SKAUTYBĖS kelias

GLOBOJA CHICAGOS SKAUTININKIŲ-KŲ RAMOVĖ

Redaguoja ps. Irena Regienė, 2652 W. 65th St., Chicago, Illinois 60629
Telef. — 476 - 7089

## KRITIKA "IŠ PRINCIPO"

Auklėtojai žino, kad nuolatinė kritika gali užmušti auklėjimo norą iš viso ką nors daryti. Dar blogiau: auklėjamasis gali pradėti neapkęsti auklėtojo ir net bet kokio autoriteto, jis gali griebtis nepageidaujamų veiksmų ir bandyti keršyti., jei ne pačiam auklėtojui, tai kitiems asmenims.

Nėra siūloma auklėjamąjį nuolat girti — tai būtų kitas kraštutinumas, bet pripažinti, kad ir jaunesnio už save pastangas, jo neatstumti, nors jis būtų ir suklydęs, yra būtina. Pasipiktinimas problemos neišsprendžia.

Su kritika susiduria ne tik jauni, nepritykę. Su tuo susiduria kiekvienas, užimąs atsakingą vietą — arba dirbąs savanoriškai be atlyginimo, kad ir pvz. skautišką darbą.

Nesame vaikai ir nelaukiame, kad mums kas nors nuolat giriamai plotų per petį, bet kartais darosi sunku ir kartu, kad mūsų pastangos lieka neįvertintos.

— Darau, ką galiu. Pašvenčiu daug laiko, pridedu iš savo kišenės, ir dar negerai! Pabandytų, tai įsitikintų, kad nelengva, — galvoji karčiai. — Kada nors užteks! Tedirba kiti!

Iš kritikos galima pasimokyti; galima kritiką nuleisti negirdom, ypač jei tas liečia tik mūsų asmenį ir kiti dėl to nenukenčia. Kartais tenka aiškintis, kovoti, ginti savo reikalą. Reikia atsiminti, kad yra žmonių, kurie visai neapgalvoję kritikuoja, nes toks jų būdas. Dažnai jie storžieviai kitų ir jautrūs savo atžvilgiu. Kovoti su jais neapsimoka. Yra ir intrigantų, kuriems kritika visako yra kasdieninė druska ir nemigo naktų svajonė. Nuo jų kritikos "iš principo" žmonės labiausiai nukenčia.

Juo daugiau asmuo dirba, tuo viešesnis jo gyvenimas. Juo aukštesnė ir garbingesnė jo užimamoji vieta visuomenėje, tuo daugiau jis kritikuojamas "iš principo".

To bandykime neužmiršti, pradėdami eiti kokias pareigas. Dažnai, kai atrodys, kad esame be gailesčio kritikuojami, kritika iš tikrųjų taikyta ne mums asmeniškai, bet mūsų užimamai vietai. Žmogus buvęs toje vietoje prieš mus, buvo taip pat "iš principo" kritikuojamas, ir mums pasitraukus, žmogus po mūsų susilauks tokios pat kritikos. Tai skaudi ir kiek juokinga realybė. Laimė, kad sugebame tai ramiai priimti.

Yra žmonių, kurie negali neįtarinėti, neįžiūrėti pikto, nekreipti kiekvienos smulkmenos. Nuo jų puolimo niekas nėra apsaugotas. Tokių žmonių reikia gailėtis.

*Skt.* ("Krivulė)

Veiklieji Lituanicos tunto skautai, pripažinti geriausiais skiltininkais Iš k. sl. Juozas Ivanaunskas, sl. Tomas Rėmys, fil. Rimas Dirvonis (įteikęs sk. akademikų dovanotas statulėles), psl. Algis Fikutaitis, psl. Rimas Dagys, psl. Donatas Ramanauskas, sl. Raimundas Strikas.
Nuotr. Gintaro Plačo

### LITUANICOS TUNTO TĖVŲ ŽINIAI

Važiuojantieji stovyklon geltoną registracijos lapą, pilnai užpildytą, kartu su stovykliniu mokesčiu iki birželio 27 d. grąžina stovyklos viršininkui:

*S. Miknaičiui.*
6721 So. Rockwell Ave., Chicago, Ill. 60629. Tel. HE 6-0809
arba tunto iždininkui:

*R. Račiūnui,*
2229 W. Marquette Rd., Chigo, Ill. 60636. Tel. WA 5-9789.

Čekiai išrašomi "Lituanicos Tuntas" vardu. Šakučių ir šaukštų nesivežama. Stovyklinis mokestis, atiduodant bagažą, nebus priimamas. Važiuojantieji autobusu pasiima užkandžių. *Tuntininkas*

### ASS PAVASARIO SAVAITĖ

Akademinės stovyklos, vadinamosios Pavasario savaitės, visi paruošiamieji darbai eina prie pabaigos. Stovykla pradedama birželio 13 d. Dainavoje. Tą dieną 4 v. v. įvyks susipažinimo sueiga.

Oficialiai stovykla atidaroma sekmadienį, VI. 14 d., dalyvaujant LSS atstovams. Tą pačią dieną 4 v. p. p. įvyks ASS kapeliono tėvo *J. Kubiliaus paskaita* apie narkotikus ir jų pavojus.

Stovyklos metu Dainavos stovyklos salėje bus įruošta senosios Lietuvos atminimo ir Lietuvos valstybingumo paroda. Fil. v. s. *Br. Kvikilys* atgabens gerą savo rinkinių dalį, jų tarpe D. Lietuvos kunigaikštijos monetų, neprikl. Lietuvos pinigų., medalių, retesnės spaudos, žymiųjų Lietuvos žmonių autografų rinkinį ir daugelį kitų įdomių dalykų. VI. 15 d. 10 val. ryto jis skaitys paskaitą. Tos pačios dienos 4 val. p. p. numatoma dailininkų *A. ir A. Tamošaičių* paskaita tema "Lietuvių tautinė dailė audiniuose", kurią jie pavaizduos specialiai atgabentais eksponatais.

Kitos paskaitos bei pranešimai: VI. 16 — *prof. kun. St. Yla* — kultūrų derinimo problema Amerikoje; Jaunimo simpoziumas. VI. 17 fil. *B. Jameikienės* paskaita — Religijos įtaka į meną Lietuvoje, *dr. J. Kubiliaus* — jaunimo moralinės problemos šiandien. VI. 18 ASS vadijos pirm. *L. Grinius* — pranešimas apie ASS planuojamą veiklą. Vydūno fondo valdybos pirm. *Vyt. Mikūno* pranešimas.

VI. 19 d. — *dr. L. Griniaus* paskaita apie dabartines ideologijas. *dr. A. Kulpa* — Istorinė ir ir šiuolaikinė liet. forma liet. architektūroje. Vakare — 1968 m. tautinės stovyklost filmas.

VI. 20 d. dr H. Nagio paskaita apie moderniąją lietuvių poeziją išeivijoje.. Įvyks ir jaunimo simpoziumas, o 7 v. v. literatūros vakaras, dalyvaujant rašytojams Liunei Sutemai, H. Nagiui, Mariui Katiliškiui, M. Saulaitytei, Pešiūraitei ir kitiems.

Stovyklos ruošėjai daro viską, kad ASS Pavasario savaitė būtų jauki, maloni, smagi ir darbinga. Jos pasisekimas priklausys nuo mūsų visų talkos, aktyvaus dalyvavimo. Taigi iki pasimatymo Dainavoje!

*kor.*

### LSS GINTARO IT LSB ĄŽUOLO MOKYKLOS

Lietuvos skaučių seserija pranešа, kad šiemet ruošiama vadovių GINTARO MOKYKLOS stovykla. Dalyvės — skautės 15 m. amžiaus, vadovaujančios ir turinčios sugebėjimų vadovauti. Programoje — pašnekesiai apie vadovavimą lietuvių skaučių vienetuose šiandien; darbeliai ir stovykliniai užsiėmimai jaunosioms vadovėms: skautų centrai su pavyzdiniais užsiėmimais.

Stovyklos vadovė — s. S. Subatienė.

Registracija — per tuntininkes, vietininkes.

Lietuvių skautų brolija 1970 m. vasarą ruošia vadovų lavinimo ĄŽUOLO MOKYKLOS praktinę sesiją stovykloje. Dalyviai — skautai nuo 17 m. amžiaus (išimtinais atvejais jaunesni) su tuntininko — vietininko pritarimu.

Programoje stovyklos skilčių ir asmeniniai skautiški uždaviniai; stovyklos įrangos ir papuošimai, pašnekesiai ir užsiėmimai ape vadovavmą draugove, venetui, lituanistinį vieneto lavinimą, programos planavimą; diskusijos šių dienų klausimais. (AM raštu uždavinius galima atlikti iš anksto).

Ypatingas dėmesys — jauniesiems vadovams, šią vasarą stovyklose vadovaujantiems; pageidaujami keli atstovai iš kiekvienos JAV — Kanados vietovės ir jau pradėję AM.

Vadovai — Ąžuolo mokyklos instruktoriai. Registracija — vyr. skautininko pavaduotojui.

Abi stovyklos įvyks Montrealio stovyklavietėje Baltija, Lac Sylvere, St. Donat, Quebec, Kanadoje, į šiaurę nuo Montrealio.

Laikas — 1970 m. rugpiūčio 1 - 8 d.

Tuo pačiu metu su atskira programa ir tvarka stovyklauja Montrealio skautai ir skautės.

Mokestis — apie 3 dol. dienai.

### DAILININKAI TAMOŠAIČIAI — ASS PAVASARIO ŠVENTĖS PASKAITININKAI

Dailininkė Anastazija Tamošaitienė, viena žymiausių tautinių audinių bei drabužių žinovė, audėja, kilimų ir gobelenų kūrėja, paveikslų tapytoja. Jos kuriboje pro turtingus spalvų derinius, žaismingai grakščias formas, drąsius kompozicinius sprendimus slypi individualiai, lyriškai išgyventi liaudiški motyvai. Tapybos darbai pasižymi spontaniška technika, meistriškais spalvų apvaldymais.

A. Tamošaitienės dalyvavimas parodose tėvynėje ir užsienyje buvo atžymėtas eilie premijų.

Drauge su savo vyru, lietuvių liaudies meno tyrinėtoju, jie sudaro idealią liaudies meno bei audinių žinovų ir kolekcionierių porą.

*Dail. Antanas Tamošaitis* neprikausomybės metais vadovavo liaudies meną rinkusioms ekspedicijoms Lietuvoj. Surinktus eksponatus sugrupavo apylinkėmis, aprašė, paruošė spalvotus jų piešinius, populiarino žmonėse, mokė audėjas juos austi. Vėliau šį tyrimo darbą apvainikavo visa eilė leidinių, iš jų didžiausias — "Sodžiaus menas".

Individualioje dail. A. Tamošaičio kūryboje taipgi būdingi lietuvių liaudies meno elementai, kuriuos dailininkas traktuoja su savitu originalumu.

Kritišku tėvynės palikimo momentu dail. Tamošaičių mintys nesiskyrė nuo liaudies meno: ji išvežė iš Lietuvos ir sukrovė Šv Lauryno upės pakrašty didelius kraičius, liudijančius lietuvaičių audėjų sugebėjimus, išreikštus raštuotomis drobėmis, juostomis ir tautiniais drabužiais.

Dail. Tamošaičiai maloniai sutiko būti mūsų paskaitininkais, pademonstruoti savąjį tapybinį ir audinių meną, autentiškus, svetimų įtakų neiškraipytus lietuvių liaudies audin.

*Rimgailė Zotovienė*

### LSS TARYBOS PIRMIJA

(1970-72 m. kadencijai)

Šios kadencijos LSS tarybos pirmijos narių sąstatas ir adresai:

Tarybos pirm. — v. s. Antanas Saulaitis, Old Colonial Road, Oakville, Conn., 06779, tel. 203-274-8395.

Vicepirm.-iždininkė v. s. Flora Kurgonienė, 6049 So. Sawyer Av., Chicago, Ill. 60629.

Sekretorius — s. Antanas Bobelis, 140 Linden Street, Massapequa Park, N. Y., 11762.

Narys—v. s. Malvina Jonikienė, 6346 Sį Washtenaw Ave., Chicago, Ill. 60629.

Narys — s. Algis Zaparackas, 4120 Yorba Linda Dr., Royal Oak, Mich. 48072.

Kat. dvasios vadovas — v. s. kun. Juozas Vaišnys, SJ, 2345 W. 56th Str., Chicago, Ill. 60636.

Ev. dvasios vadovas — v. s. kun. Ansas Trakis, 6620 S. St. Louis Ave., Chicago, Ill., 60629.

Seserijos vyr. skautininkė — s. Lilė Milukienė, 111 Grohmans Lane, Plainview, N. Y. 11803.

Brolijos vyr. skautininkas — v. s. Petras Molis, 72 Topsfield Circle, Shrewsbury, Mass., 01545

Ak. sk. sąj. vadijos pirmininkas — s. Liūtas Grinius, 3879 Castleman St., Riverside, Calif., 92503.

Akademinio skautų sąjūdžio Pavasario savaitės ruošėjos. Iš kairės į dešinę: filisterės R. Zotovienė, L. Rugienienė ir D. Jurgutienė.
Nuotr. J. Vaičiūno

### PAVYKĘS SIMPOZIUMAS

Birželio 5 d. Filisterių skautų s-gos Chicagos skyrius Sharkos restorane turėjo jaukią sueigą - vakarienę. Jos metu buvo pravestas įdomus, gyvas simpoziumas mūsų bendravimo su okupuotosios Lietuvos žmonėmis tema. Pagrindinis kalbėtojas— iš N. Y. atvykęs Vliko valdybos narys fil. Romas Kezys. kiti simpoziumo dalyviai — fil. dr. T. Remeikis, fil. J. Dainauskas. Be jų į diskusijas įsijungė apie 20 sueigos dalyvių. Suvažiavimo dalyviams nuoširdų žodį tarė ir skautų organizacijos darbais džiaugėsi Vliko pirm. dr. K. Valiūnas. Sueigoje dalyvavo apie 70 ASS narių, jų tarpe be filisterių, nemaža senjorų ir junjorų.

FSS Chicagos skyriui vadovauja fil. K. Jėčius. Sueigą pravedė fil. R. Dirvonis, simpoziumui moderavo fil. Br. Kviklys.

Simpoziumas praėjo darniai. Jo metu paaiškėjo, kad mūsų jaunimas labai domisi Lietuvos laisvinimo problemomis ir savo tautiečių gyvenimu Lietuvoje. k.

### IŠĖJO "SKAUTIJA"

Jungtinis Lietuvių skautų sąjungos vadovybės biuletenis "Skautija" neseniai išėjo iš spaudos. Jau išsiuntinėtas LS brolijos ir seserijos vadovams-vėms. Šis 20 pusl. leidinėlis apima ankstyvesnėse LSS vadovybės kadencijose atskirai ėjusias — SKAUTIJĄ (LSS pirmijos biuletenis), GABIJĄ (LS seserijos biulet.), KRIVULĘ (LS brolijos biulet.) ir

(Nukelta į 5 pusl.)


**DR. ANNA BALIUNAS**
AKIŲ, AUSŲ, NOSIES IR GERKLĖS LIGOS
PRITAIKO AKINIUS
2858 West 63rd Street
Val.: kasdien 10—12 val. ir 7—9 v. vak. Šeštadieniais 10—1 val. Trečiad. uždaryta. Ligonius priimami susitarus
Ofiso telefonas: PR 8-3229
Rez. telef. WAlbrook 5-5076

Rezid. Telef. 239-4683
**DR. K. G. BALUKAS**
AKUŠERIJA IR MOTERŲ LIGOS GINEKOLOGINĖ CHIRURGIJA
4449 So Pulaski Road (Crawford Medical Building) Tel. LU 5-6446
Priima ligonius pagal susitarimą ei neatsiliepia, skambinti 374-8611

**DR. VL. BLAŽYS**
PLAUČIŲ IR VIDAUS LIGOS
2801 West 63rd Street
Kampas 63-čios ir California
Val.: kasdien nuo 6—8 val. va. Šeštadieniais 2—4 val.
Trečiad. ir kitu laiku pagal sutar
Ofiso telef. 476-4042
Rezid. tel. WAlbrook 5-3048

**DR. C. K. BOBELIS**
Inkstų ir Šlapumo Takų Chirurgija
Tel. 695-0533 — Elgin
425 No. Liberty Street
Route 25, Elgin, Illinois


## GYVENIMO VINGIAIS

autobiografiniai atsiminimai
Dr. P. Kalvaitytė —Karvelienė

Savo pačios parinktais žodžiais autorė pasakoja apie gyvenimo vingius, kuriais ji keliavo per vaikystės dienas Lietuvoje, mokslo metus svetur ir, pagaliau, kaip gydytoja rentgenologė, atsidėjusi savo specialybės darbui bei visuomeninei veiklai. Okupacijų laikotarpis buvo lyg slenkstis į naują, neramų tremtinio gyvenimą, užsibaigusį šiapus Atlanto.

Asmeninių išgyvenimų šviesoje matome Lietuvos atsikūrimą, jaunuomenės veržimąsi į mokslus, šviesuomenės pastangas išlaikyti tautišką dvasią, naujos valstybės kultūrinius bei mokslinius laimėjimus ir neigiamybes, kurios eina drauge su pažanga.

Knyga yra ne tik asmeninė, bet visos mūsų tautos istorija.

Kaina $3.00. Gaunama Drauge. Illinois gyventojai prie knygos kainos turi pridėti 5 proc. mokesčiams.


**PRISTATYMAS NEMOKAMAI**

ROCHKES MEDICAL ARTS
3213 W. 63rd Street
Tel. WA 5-4787

REMBLAKE - ROCHKES APOTHECARY
2421 W. 63rd Street
Tel. HE 4-1500

DIABETINIS MAISTAS IR GAMINIAI
Mes patelefonuosime jūsų gydytojui.



# DRAUGAS

THE LITHUANIAN WORLD-WIDE DAILY
4545 WEST 63rd ST., CHICAGO, ILL. 60629. Tel. LUdlow 5-9500

Second class Postage paid at Chicago, Illinois. Published daily, except Sundays, days after Christmas and Easter by the Lithuanian Catholic Press Society

Subscription: $17.00 per yr. in Cook County, Illinois, $15 per year outside Cook County, $18 foreign countries.

| Prenumerata: | Metams | ½ metų | 3 mėn. | 1 mėn. |
|---|---|---|---|---|
| Cook County, Illinois | $17.00 | 9.00 | 5.00 | 2.00 |
| Kitur JAV | $15.00 | 8.00 | 4.50 | 1.75 |
| Kanadoj ir kitur užsieny | $18.00 | 9.50 | 5.50 | 2.25 |

• Redakcija straipsnius taiso savo nuožiūra. Nesunaudotų straipsnių nesaugo, juos grąžina tik iš anksto susitarus. Redakcija už skelbimų turinį neatsako. Skelbimų kainos prisiunčiamos gavus prašymus.

• Redakcija dirba kasdien 8:30 — 4:30, šeštadieniais 8:30 — 12:30.

• Administracija dirba kasdien 8:30 — 4:30, šeštadieniais — 8:30 — 12:00.



Tel. ofiso HE 4-5849. rez. 388-2233 Ofiso HE 4-1818 REZ. PR 6-9801

**DR. PETER T. BRAZIS**
GYDYTOJAS IR CHIRURGAS
2434 West 71st Street
Val.: pirm. ketv. 1-4 vakare 7-9, antr., penkt. 1-5, treč. ir šešt. tik susitarus

Dr. Ant. Rudoko kabinetą perėmė
**DR. EDMUND E. CIARA**
OPTOMETRISTAS
2709 West 51st Street
TEL. GR 6-2400
Val. pagal susitarimą: Pirmad. ir ketv. 1—4 ir 7—9; antrad. ir penktad. 10-4; šeštad. 10-2 val.

Ofs. 735-4477. Rez. PR 8-6960
**DR. E. DECKYS**
GYDYTOJA IR CHIRURGĖ
SPECIALYBĖ — NERVŲ IR EMOCINĖS LIGOS
CRAWFORD MEDICAL BUILDING
6449 So. Pulaski Road
Valandos pagal susitarimą

Rez. Tel. GI 8-0873
**DR. W. M. EISIN-EISINAS**
Akušerija ir moterų ligos
Ginekologinė Chirurgija
6132 S. Kedzie Ave., WA 5-2670
Valandos pagal susitarimą. Jei neatsiliepia, skambinti: MI 3-0001.

Ofiso tel. PR 8-2220
Namų-rezid. — PRospect 8-9081
**DR. JANINA JAKŠEVIČIUS**
JOKLA
VAIKŲ LIGOS
2656 West 63rd Street
Pirmad., antrad., ketvirt. ir penkt. nuo 12 iki 3 val. ir nuo 5 iki 8 val vak. Šeštad. nuo 1 iki 4 val.

Ofs. PO 7-6000 Rez. GA 3-7278
**DR. A. JENKINS**
GYDYTOJAS IR CHIRURGAS
3844 West 63rd Street
Val.: kasdien nuo 1—4 p. p. ir 6 iki 8 val. Trečiad. ir šeštad. uždaryta

Ofiso ir buto tel. OLympic 2-1381
**DR. F. V. KAUNAS**
GYDYTOJAS IR CHIRURGAS
1407 So. 49th Court, Cicero
Val. kasdien 10-12 ir 4-7. Trečiad. ir šeštad. tik susitarus.

**DR. ALG. KAVALIŪNAS**
5540 S. Pulaski Rd.
VIDAUS LIGŲ IR KRAUJO SPECIALYBĖ
Valandos pagal susitarimą
Skambint 585-2525
Telef. veikia 24 val.

Tel. — REliance 5-1811
**DR. WALTER J. KIRSTUK**
GYDYTOJAS IR CHIRURGAS
(Lietuvis gydytojas)
3925 W. 59 Street
Val.: pirmad., antrad., ketvirtad. ir penktad. nuo 12 - 4 val. p. p., 6 - 8 val. vak., šeštad. 12 - 2 val. p. p., trečiad. uždaryta.

**DR. IRENA KURAS**
GYDYTOJA IR CHIRURGĖ
KŪDIKIŲ IR VAIKŲ LIGŲ SPECIALISTĖ
MEDICAL BUILDING
7156 South Western Avenue
Pirmad., antrad., ketvirt. ir penkt. nuo 11 val. iki 1 val. p. p. ir nuo 6—8 val. vakare. Trečiad. nuo 11 val. ryto iki 1 val. p.p., šeštad. 11 val. ryto iki 3 val. p.p.
Ofiso telef. RE 7-1168
Rez. tel. 239-2919

Tel. ofiso ir buto OLympic 2-4159
**DR. P. KISIELIUS**
GYDYTOJAS IR CHIRURGAS
4938 W. 15th Street, Cicero
Kasdien 1—3 val. ir 6—8 val. vak. Išskyrus trečiadienius
Šeštadieniais 12 iki 4 popiet.

**DR. MARIJA LINAS**
AKUŠERIJA IR MOTERŲ LIGOS
2817 West 71st Street
Telef. HEmlock 6-3545
(Ofiso ir rezidencijos)
Valandos pagal susitarimą

Ofiso tel. PR 8-7773. Rez. PR 6-4732
**DR. A. MACIUNAS**
CHIRURGAS
2858 West 63rd Street
Priima tik susitarus
Valandos pirmad., ketv 5—8 val. antrad. 2—4 val.

**DR. J. MEŠKAUSKAS**
GYDYTOJAS IR CHIRURGAS
Specialybė vidaus ligos
2454 West 71st Street
(71-os ir Campbell Ave. kampas)
Pirm. ir penkt. 2 — 8 p. p.
Antrad. ir ketv. 9 — 11 v. r.
ir 4—8 p. p. Šeštad. 9 v. r. iki 12 d.

**DR. FRANK PLECKAS**
OPTOMETRISTAS
Kalba lietuviškai
2618 W. 71st St. — Tel. 737-5149
Tikrina akis. Pritaiko akinius ir "contact lenses".
Val. pagal susitarimą. Uždaryta treč.

**DR. A. PUSTELNIKAS**
GYDYTOJAS IR CHIRURGAS
SPEC. VIDAUS LIGOS
Tel. Ofiso PR 6-7800; Namų 925-7697
5159 South Damen Avenue
Valandos tik pagal susitarimą
Trečiadieniais uždaryta

Telef. — 423-2660
**DR. E. RINGUS**
RENTGENOLOGAS
9760 South Kedzie Avenue
Val., pirmad. antrad., ketvirtad. ir penktad. 8 v r. iki 9 v v. Treč. ir šeštad. 8 v. r. iki 3 v. popiet.

**DR. ZIGMAS RUDAITIS**
SPEC. ORTHOPEDIJOS LIGOS
2745 West 69th Street
Tel. 737-2290: ofiso ir rezidencijos
Priima ligonius tiktai susitarus — (By appointment)

**DR. LEONAS SEIBUTIS**
Inkstų, Pūslės ir Prostato Chirurgija
Ofisas 2454 W. 71st Street
Val.: anrad. nuo 2 - 5 popiet, ketvirtad. nuo 6 - 8 vakaro
Ofiso tel. 776-2880; Rez. 448-5545

**DR. J. J. SIMONAITIS**
GYDYTOJAS IR CHIRURGAS
Adresas: 4255 W. 63rd Street
Ofiso tel. REliance 5-4410
Rez. GRovehill 6-0617
Valandos: pirm. ir ket. nuo 12 val. iki 2 val. p.p. ir nuo 7 iki 8 v. vak. antr. ir penkt nuo 12 iki 2 val. p.p ir vakarais pagal susitarimą.

**DR. P. STRIMAITIS**
GYDYTOJAS IR CHIRURGAS
Bendra praktika ir chirurgija
Ofisas 2750 W. 71st Street
Telefonas 925-8296
Valandos: 2—8 v. v., penktad. 10—12 v. r., 2-8 v. vak. Šeštad. 1-4 v. vakaro. Sekmad. ir trečiad. uždaryta
Rezid. tel. WA 5-3099

**DR. VYT. TAURAS**
GYDYTOJAS IR CHIRURGAS
BENDRA PRAKTIKA IR MOTERŲ LIGOS
Ofisas ir rez. 2652 W. 59th St.
Tel. PRospect 8-1223
Ofiso val.: Pirm., antr., treč. ir penkt. nuo 2 iki 4 val. ir nuo 6 iki 8 v. v. Šeštad. 2—4 val. popiet ir kitu laiku pagal susitarimą.

Of. Tel. HE 4-2123, Namų GI 8-6195
**DR. V. TUMASONIS**
CHIRURGAS
2454 West 71st Street
Priimėnėja ligonius tik susitarus
Val. 2—4 p. p. ir 6—8 val. vak. Trečiad. ir šeštad. uždaryta

Tel. PRospect 6-9400
**DR. ONA VAŠKEVIČIUS**
(VAŠKAS)
GYDYTOJA IR CHIRURGĖ
6648 South Albany Avenue
Val.: pirm., antrad., ketv. 6—8 val. vak., penkt. ir šeštad. 2—4 popiet ir kitu laiku pagal susitarimą

Tel. ofiso PR 6-6446, rez. HE 4-3150
**DR. F. C. WINSKUNAS**
GYDYTOJAS IR CHIRURGAS
3107 West 71st Street
Val.: 2 iki 4 v. p. ir 7 iki 8 v. v. Treč. ir šeštad. pagal susitarimą

Ofiso tel. 767-2141 Namų 636-4850
**DR. PETRAS ZLIOBA**
GYDYTOJAS IR CHIRURGAS
6449 South Pulaski Road
Val.: pirmad., antrad. penktad. 1-4 ir 6-8 v. v. ketvirt. 6-8 v. vakaro Šeštadieniais 11-1 val. popiet.


**Perskaitę "Draugą", duokite jį kitiems pasiskaityti.**

Infliaciją stiprina

# STREIKAI AMERIKOJE

Šiuo metu JAV-bių ir kitų kraštų ramybę daugiausia drumsčia kraštutinės kairės studentų keliami neramumai, kovos Indokinijoje, nuolat auganti finansinė infliacija ir dažni streikai.

Streiku mes suprantame darbininkų organizuotas priemones, kuriomis nutraukiamas darbas, statant darbdaviams tam tikrus reikalavimus. Streikai yra, galima sakyti, lygiai tokie seni, kaip ir pati pramonė. Pirmasis streikas JAV įvyko 1786 m., kai sustreikavo Philadelphijos spaustuvių darbininkai. 1886 m. buvo įkurta Amerikos darbininkų federacija AFL, energingai gynusi darbininkų interesus ir organizavusi streikus kaip paskutinę kovos priemonę.

Laikui bėgant streikai labai išplito ir tapo dažnais įvykiais. Vien tik per šių metų tris pirmuosius mėnesius dėl streikų darbą nutraukė 940 įmonių.

*

Pagal darbo rūšis streikai būna labai įvairūs. Vienas iš retų streikų neseniai buvo New Yorke, kai 44 kapinių duobkasiai padėjo savo kastuvus. Dėl šio streiko ilgą laiką buvo nepalaidota 1700 lavonų. Las Vegas mieste streikavo svaigalų pardavėjai. Atlantoje ištisas 37 paras nebuvo išvežtos šiukšlės. Ney Yorke streikavo orkestrantai, spaustuvių darbininkai — rinkėjai, kitose vietose tekstilės pramonės darbininkai, lėktuvų partarnautojos, elektrikai, automobilių pramonės darbininkai ir kt.

Skaudžiausi būna gydytojų, gailestingųjų seserų, ligoninių darbininkų streikai. Valstybinių įstaigų darbininkams streikuoti paprastai įstatymu uždrausta. Tačiau JAV-bėse pirmą kartą jos istorijoje buvo sustreikavę laiškanešiai ir tik į jų vietas paskyrus kareivius paštas vėl buvo pradėtas išnešioti.

Policija įprasta tvarka niekur nestreikuoja — pati streikus malšina. Tačiau Amerikoje būna ir kitaip. Taip 1967 m. staiga "susirgo" 900 Detroito policininkų. Panašių masinių "epidemijų" buvo ir kitose vietose. Šios ligos tuojau praeina, kai pakeliamas darbo atlyginimas.

*

Streikai sukelia sunkias problemas šio krašto gyventojam, pramonei ir krašto vyriausybei. Nepaslaptis, kad daugelis pramoninkų tikrai gauna didžiulius pelnus ir todėl normaliu būdu nieko blogo nėra, kai darbininkai dėl savo didesnio uždarbio ir geresnių darbo sąlygų kovoja. Blogiau, kai streikai keliami be didesnio pagrindo, neatsižvelgiant į kitų sričių darbininkų atlyginimus. Negerai, kai darbininkai ir jų vadovai nebetenka viešo atsakomybės jausmo ir ima reikalauti tokio didelio darbo atlyginimo, kuris jiems iš tiesų negali būti mokamas.

Dažnas ir didelis algų pakėlias tik sustiprina finansinę infliaciją, ir todėl darbininkai, reikalaudami aukštų atlyginimų, ima kirsti šaką, ant kurios jie patys sėdi. Mat, beveik niekada algų pakėlimas neatlieka kamas įmonės ar darbdavio sąskaiton. Beveik visais atvejais sutarus aukštesnį darbininkų atlyginimą, pakeliamos ir gaminių kainos. Nuo to nukenčia pirkėjai — visi darbininkai.

Reikia pasakyti, kad ir darbininkų unijų vadovai dažniausiai nėra plačiaregiai. Paprastai streikuoja ne tie darbininkai, kurie gauna nedidelius atlyginimus, bet tie, kurie ir šiaip jau daug gauna. Ir patys unijų vadai nepamiršta pasiskirti aukštų atlyginimų. Taip aukščiausias didžiausios unijos vadas oficialiai gauna 75,000 dolerių metinio atlyginimo.

Ir darbininkų reikalavimai ne visada yra žmoniški. Dažnais atvejais reikalaujama 6-7 dolerių valandinio atlyginimo. Viena centrinė unija kelia reikalavimą, kad kiekvienas jai priklausąs darbininkas, išdirbęs 30 metų, gautų 500 dolerių mėnesinę pensiją.

*

Šis kraštas gali didžiuotis streikų laisve. Štai kodėl streikai čia taip dažni ir platūs savo apimtimi. Vis dėlto vadinamasis Tafto-Hartley įstatymas duoda prezidentui teisę atidėti streiką 80-čiai dienų tais atvejais, kai jis yra pavojingas krašto saugumui ir žmonių sveikatingumui. Tokie atvejai būna reti. Amerikos prezidentai per 23 metus juo pasinaudojo tik 29 kartus.

*

Streikai atneša milijoninius nuostolius tiek darbdaviams, tiek valstybei, tiek patiems darbininkams. Taigi ne visada jie naudingi. Būtų labai protinga, jeigu darbdaviai ir darbininkai jų vengtų.

Pastaruoju metu pasireiškęs streikų didėjimas ir jų dažnumas verčia visus pagalvoti, ar nebūtų galima, jeigu ne streikų išvengti, tai bent jų skaičių sumažinti. Užsienio spauda dažnai šaiposi iš Amerikos darbininkų, kad jie turi tik beveik vienintelį tikslą — atlyginimo pakėlimą, kuris praktiškai neteikia darbininkui naudos, nes prekių kainos nuolat kyla.

Labai keista, kad nei darbininkų unijos, nei patys darbininkai nekovoja dėl geresnio socialinio aprūpinimo ir ypač dėl valstybinio visuotinio draudimo ir nemokamo gydymo įvedimo. Susidaro įspūdis, kad dažnai Amerikos darbininkai nė nežino, kad visoje eilėje kitų pasaulio kraštų šie klausimai jau seniai išspręsti ir seniai darbininkų labui sutvarkyti.

Kai kurie ekonomistai, svarstą infliacijos problemas, siūlo, kad valstybė, nustačiusi darbo atlyginimų minimumą, panašiu būdu ribotų ir —jų maksimumą. Protingos atlyginimo ribos apvaldytų infliaciją ir padėtų smulkiems atupytojams, o taip pat padėtų išvengti kraštutinės priemonės — streikų.

**b. kv.**

# SOVIETŲ MAIŠTININKAI KOVOJA, DAINUOJA IR MIRŠTA

## Belinkovas miršta New Haven mieste

**VYT. ALSEIKA,**
**mūsų spec. koresp. New Yorke**

Vladimir Bukovskij, 27 metų amžiaus, 6 metus buvęs Sovietų kalėjimuose ir darbo stovyklose, dabar laisvas. Jis įsitikinęs, kad KGB — žvalgybos įstaiga jį netrukus vėl suims. Juo labiau, kad gegužės mėn. vidury jis kalbėjosi su Ass. Press agentūros atstovu Maskvoje H. Jensenu.

V. Bukovskij, komunistų partijos narių sūnus, 1960 m. jam baigiant gimnaziją, paskelbė pogrindyje satyrinį žurnalą "Martir" (Kankinys). Jį pašalino, tėvai gavo įspėjimą. Jis vėliau Maskvos universitete susitikdavo su jaunuoliais, sovietų režimo priešais.

### Surengė abstraktinio meno parodą

Jaunuolis 1962 m. surengė, leidimo negavęs, abstraktinio meno parodą ir jau kitą dieną buvo suimtas. Jis bėga iš Maskvos, prisijungia prie geologų išvykos Sibire, vėliau grįžta ir 1963 m. gegužės mėn. nuteisiamas už akių. Jo "didžioji" kaltė — pas jį rastos dvi kopijos jugoslavo politiko M. Djilas knygos "Naujoji klasė".

Bukovskį suima, jis paskelbia mas esąs psichinis ligonis, po to nugabenamas į kalėjimą Leningrade. Tai buvo 15 mėnesių "pra garas", jis pareiškė.

Tuo metu Bukovskis ir kiti gaudavo specialias vaistų injekcijas, organizmas nusilpdavo ir tik retas išlikdavo gyvas.

1965 m. jis paleidžiamas ir vėl įsijungia į sovietų maištininkų, valdžios priešų, veiklą.

### Protestas prieš Siniavskio, Danielio suėmimą

Bukovskis platina pogrindžio leidinį "Samizdat" ir, vos 9 mėnesius praleidęs laisvėje, vėl suimamas dėl to, kad protestavo prieš rašytojų A. Siniavskio ir J. Danielio suėmimą. 8 mėnesiams praslinkus jį paleidžia, bet 1967 m. sausio 26 d. vėl pasibeldžia į jo buto duris ir jis jau kalėjime. Šį kartą jis kaltinamas organizavęs demonstraciją prieš intelektualų persekiojimą.

Jis paskelbiamas "chuliganu" ir patenka į darbo stovyklą Bor, 300 mylių į pietus nuo Maskvos.

Bukovskio dvasia nepalaužiama, jis kenčia stovykloje su 1,500 įnamių, kur pilna spygliuotų vielų ir pabėgti neįmanoma. Kas keturi mėnesiai jis turi teisę gauti siuntinį. Vieną dieną jis gauna šiltų drabužių siuntinį iš Los Angeles. Pasirodo, viena mergina apie jį skaitė spaudoje.

Pagaliau šių metų sausio 26 d. jis atlieka bausmę, apsivelka Kalifornijos rūbais ir vėl grįžta į Maskvą. Jis susitinka su savo bičiuliais ir vėl atnaujina maištininko vaidmenį.

### Visocki — intelektualų numylėtinis

Vakarų spauda paskelbė ir kitą įdomią žinią apie sovietų "liaudies dainių", mėgiamą ypač intelektualų sluoksniuose Vladimirą Visocki.

Jis duoną pelno dirbdamas aktorium liberaliniame "Taganka" teatre Maskvoje, dalyvauja gastrolėse, klubuose ir kt. Pasirodė ir filmuose.

Sačiau jis labiausiai pagarsėjo dainuodamas savo draugų butuose. Jo baritono sultingu balsu atliekamos dainos užrašomos į juostą ir paskleidžiamos studentų bei intelektualų tarpe. Jis savo dainose pajuokia Vakarų šnipus ir Sovietų kontragentus, juokiasi iš Sovietų sporto ir iš paties savęs.

Visockis nėra laikomas Sovietų priešu, nors jo dainos aiškiai nukreiptos prieš santvarką, biurokratiją, autoritetinius bruožus ir pan.

Vasario mėn., jam dainuojant "Taganka" teatre Voznesenskio revių pastatyme, po trijų spektaklių valdžia įsakė juos sustabdyti. Pasirodo, režimui nepatiko per didelis žiūrovų entuziazmas. Vienoje dainoje jis teigia: "Kas išpildys gaidas, kas jas dainuos? Dievas yra su mumis ir kūrėjai privalo naudotis gaidomis".

Visockis dėl atsargumo nepalaiko ryšių su užsieniečiais. Sovietų įstaigos, sudarančios progą Sovietų garsenybėms susitikti su vakariečiais, draudžia tokius ryšius su Visockiu. Tuo tarpu visi intelektualai ir kiti laisvės pasiilgę džiaugiasi, kad Visockis dainuoja ir jis dar nesuimtas.

### Mirė pasitraukęs į Vakarus

New Yorko ir New Haven spauda nežymioje vietoje paskelbė: gegužės 14 d. New Haven mieste savo bute mirė Arkadijus Viktorovič Belinkov, 52 m. amžiaus, buvęs sovietų literatūros kritikas.

1968 m. jis drauge su žmona dalyvavo ekskursijoje Vak. Europoje ir pasitraukė į laisvę, o vėliau gavo teisę įsikurti JAV.

Jis daugelio knygų autorius, 12 metų buvo kalinamas Sovietų darbo stovyklose, nes buvo parašęs 1944 m. "prieš Sovietus nukreiptą" mokslo darbą baigdamas Literatūros institutą Maskvoje. Jis ypatingai protestavo prieš Sovietų intelektualų persekiojimą.

Gyvendamas JAV-se, Yale universitete nuo 1968 m. dėstė sovietų literatūros kursą.

Jis buvo karštas rusas patriotas ir nekentė komunistinės santvarkos. Spauda nepaminėjo, ar jis mirė natūralio ar kito pobūdžio mirtimi.

Kambodijoj lankosi grupė senatorių, gubernatorių ir kongreso narių, norėdami pamatyti kaip buvo komunistai įsirengę puolimams. Nuotraukoje matyti iš komunistinio bunkerio išlipas sen. Howard Cannon iš Nevados.

# OKUPACINĖS VALDŽIOS DEŠIMTMEČIO PLANAS

## Fabrikai ir svetimi darbininkai — peilis tautybei

**JONAS JONĖNAS**

Yra pagarsėjusi pasaulyje anglų romanisto knyga **1984**. Joje rašytojas Eric Blair, žinomas George Orwell vardu, pavaizdavo moderniosios valstybės utopiją. Valstybės pagal Orwell įeis į intelektualinį barbarizmą. Absoliutus totalitarizmas vieš pataus žmogui, kuris pranyks kaip asmenybė ir individas. Iki šiol pasaulio kritika atsimena ir dar ilgai prisimins šį George Orwellio romaną.

### Rašytojai spėlioja ateitį

Apie 1928 metus rusų emigracijos rašytojas E. Zamiatin parašė fantastinį romaną Mes (rusiškai My), kuriame aprašė degeneravusios į absoliutų totalizmą valstybės visuomenę. Šis romanas, prieš pasirodydamas rusiškai, buvo išleistas prancūzų ir anglų kalbomis. Romano įvykių data buvo nukelta 1000 metų nuo mūsų eros. Dar neteko pastebėti kritikos balsų, kad Orwellio **1984** ir Zamiatino romanai turėtų bent apčiuopiamą ryšį. Tiktai temos sugavimas Zamiatino 20 metų prieš Orwellį leidžia daryti savo prielaidas.

Mūsų beletristikos pasaulyje A. Baronas ateities temai paėmė Vienišus medžius, spėdamas, kaip pasuks įvykiai jau artimes nėje ateityje. Tačiau jo nurodyta data dėl to konkretumo, su kuriuo jis pristato realybę, negali būti imama raidiškai. Svarbu, kad puikiais vaizdais atskleista bendra nuotaika, iš utopijos grįžtant į realybę, į natūralų gyvenimą.

Įdomu, kad valstybinės utopijos tema nuolat ir nuolat grįžta į beletristiką. London Observer savo rašinyje apie Pabaltijo valstybių įėjimą į rusų pramonės orbitą užgriebia ir rusų garsinamus planus dešimtmečiu pirmyn. Iš jų galima spėti, kaip sovietinė valstybė palengva, kaip voras musę, apsuka savo auką lipniais ekonominiais voratinkliais.

### Planai dešimtmečiui Rusijoje

1980-tieji metai tuose planuose žymima dešimtmetis pirmyn, kada Lietuvos supramoninimas pasieks savo pirmąją stadiją. Dabar dažnai matyti komunistinėj lietuviškoj spaudoj naujų pastatų ir miesto dalių nuotraukos. Matyti penkių, septynių aukštų namų blokai, kurie visiškai panašūs į blokus, statomus Sibire, prie Volgos, Turkestane. Visi Sovietų Sąjungos miestai virsta vienas kito kopijomis. Skubi statyba ir atkištinis statybos darbas visur pripildo spaudą vienodais iki nuostabumo skaitytojų laiškais: tinkas byra, vandentiekio vamzdžiai dunda, išvietės nepatogiuose punktuose, stogai... Tai anekdotiška vakarams ir Amerikai, bet aišku sovietiniam žmogui. Tuo atveju jau masės Lietuvos miestiečių turi tas pačias kiekvieno sovietinio žmogaus problemas.

### Bus tik tautų mišinys

1980 metais, skelbia planai, pranyks 10,000 gyventojų vietovės. Visur gyventojų skaičius pašoks iki 20,000 arba 30,000 gyventojų. Malonioji lietuviškų miestelių išvaizda pasikeis. Išaugs monotoniški penkių aukštų namų blokai. Iš nuotraukos nebus įmanoma atskirti, ar čia lietuviškas Kupiškis, ar ukrainiška Kachovka, ar besarabiškas Karkumas? Plačiojī suvienodinimo politika to siekia labiau už paprastus ekonominius reikalus. Reikia viską suvienodinti, surišti voratinklio siūlais ir sumažinti tautybių procentus importuotos darbo jėgos sąskaiton.

1980 metais žada daug laimėjimų gamybos srityje. Vilnius ir Kaunas pakels savo gamybą be pramonės plėtimo. Tai padarys darbo racionalizacija. Nei Vilniuje, nei Kaune nebus galima platinti esančių įmonių. Tik ypatingais atvejais šitai bus leista daryti, gavus respublikos ministerių tarybos leidimą. Bet kas nežino, kokių Maskvos įstaigų atsiklausia ministerių taryba prieš bet kokį esmingesnį savo nutarimą? Ta taryba yra Maskvos tvarkoma. Į senus fabrikus Vilniuje ir Maskvoje bus galima įvežti tik naujas mašinas. Kartu su naujomis mašinomis, aišku, reikės ir naujų specialistų iš rytų.

Dabar Vilnius, Kaunas ir Klaipėda duoda 66% visos Lietuvos pramonės gamybos. Tuose miestuose yra 61% visos darbo jėgos. 1980 m. iš jų neperkels įmonių į periferijas, bet iš rytų importuos naujas įmones į mažuosius miestus, versdami tas iki šiol ramias lietuviškas vietoves judriais pramoniniais miestais.

### Žinios, kurių nesupranta svetimieji

Žinios, kurias čia imama iš ilgo London Observer leidinio, nėra džiuginančios nei savo daviniais, nei objektyvaus vertinimo priedu.

Numatyti 1980 m. pramonės didinimo Lietuvos ribose projektai gąsdina tuo įžulumu, kurio okupacinės jėgos nulietuvina lietuvišką provinciją. O straipsnio davinių pristatymo būdas tartum sugestijonuoja, kad aneksija atnešė tam tikrą judrumą į miegančias lietuviškas (ir Pabaltijo) provincijas, pažadinusi jas energingam naujų vertybių gaminimui. Eilinis žurna-

(Nukelta į 4 pusl.)

### NAUDINGI DARBAI

Austrijos katalikų statybininkų ordino nariai per 15 metų savanoriškai ir be atlyginimo padėdami dirbti prie bažnytinių ir socialinių statybų, šiems tikslams sutaupė 60 milijonų šilingų. Statybininkų ordinui priklauso katalikų jaunuoliai, studentai ir moksleiviai, kurie vasaros atostogų metu savanoriškai eina dirbti prie minėtų statybų. Iki šiol statybininkų ordino nariai padėjo pastatyti 18 gyvenamųjų namų kolonijų, apie 40 gyvenamųjų namų atskiroms šeimoms, 20 bažnyčių, 15 vaikų darželių, 10 vienuolynų, 7 seminarijas ir 7 mokyklas, 40 jaunimo ir senelių namų bei 4 koplyčias.

### CASTRO NENORI IŠPIRKTI SAVO DRAUGŲ

"Alpha 66" partizanai Kuboje, paėmė į nelaisvę 11 kastristų, pasiūlė Castrui juos išpirkti už nemažą sumą. Castro nesutinka. "Alpha 66", gavusi naujų pastiprinimų žmonėmis ir ginklais, kalnuose sėkmingai kovoja su kastristais. Vyriausioji "Alpha 66" komanda, praneša, kad nauji pastiprinimai žmonėmis ir ginklais yra siunčiami į Kubą.

**kl.**

# VILNIAUS BERNARDINŲ POŽEMIAI

*G. SONGINAS*

— Gal tu būsi laimingesnis, negu aš buvau, ir atneši mums ir tėvynei laisvę, — pasakė.

Po trijų dienų Jurgis Beržėnas-Jasas buvo pakeliui į Rudnikų miškus. Į Narbuto rinktinę jis įsijungė savo sena Jaso pavarde, o namiškiai paleido gandus, kad Jurgis išvažiavo į Prahą mokytis. Grįžo jis į tėviškę po pusantrų metų. Sukilimui nepasisekus, sukilėliai perėjo vokiečių sieną, ir ten juos vokiečiai nuginklavo ir internavo. Jurgis po kurio laiko pabėgo, slaptai perėjo vokiečių sieną ir grįžo namo. Pirmi jo žodžiai buvo tėvui:

— Tėve, aš grįžau be pistoletų, nes vokiečiai juos atėmė.

— Nieko, sūnau, — atsakė tėvas, — ateis diena, kai jie už tuos pistoletus patrankomis užmokės.

Nesulaukė nei Adomas, nei Jurgis tos dienos ir to užmokesčio, bet tas posakis liko jų šeimose. Net apylinkės žmonės tą posakį žinojo ir dažnai kartojo, kad Beržėnams vokiečiai skolingi 2 patrankas. Bet kodėl jie skolingi, jau niekas neatsiminė.

Praūžė pasaulinis karas, atėjo 1919 m. kovos už Lietuvos nepriklausomybę. Du Beržėnų ainiai nedelsdami savanoriais įsijungė į kovas, ir netrukus bolševikų kariuomenė buvo išvyta iš krašto. Atėjo Bermontininkų eilė, ir ten po sėkmingų kovų Lietuvos kariuomenė užėmė Radviliškį. Buvo paimta daug grobio ir ginklų. Savanoriams Beržėnams pavyko sučiupti dvi naujas patrankas, vokiečių gabenamas iš Radviliškio į Šaulius. Už tą grobį gavo Vyčio kryžius ir, nepriklausomybės kovom pasibaigus, grįžo namo, visiems pasakojo, kad vokiečiai skolą apmokėjo ir dvi patrankas atidavė.

Lietuvoje prasidėjo ramus ir kūrybingas gyvenimas. Tas ramus gyvenimas užmigdė tautą, susilpnino budrumą, ir ji nenumatė pavojaus iš savo amžino priešo pusės. 1940 m. Lietuvą užplūdo bolševikų kariuomenė, prasidėjo žmonių areštai, žudymai, išvežimai, kurie net viršijo žudymus ir trėmimus po 1831 ir 1863 metų sukilimų. Niekas nebuvo saugus. Kiekvienas galėjo būti suimtas, nužudytas ar įkištas į kalėjimą, iš kurio išeiti vilties nebuvo. Suėmimai buvo vykdomi naktimis, niekam nematant.

1941 m. plito gandai, kad bolševikai plėšia bažnyčias ir vienuolynus, išvaro vienuolius, areštuoja kunigus. Atėjo žinia, kad Kretingos Pranciškonų vienuolyną bolševikų kariuomenė išplėšė, o vienuolius išvaikė. Birželio m. Beržėno jauniausiasis sūnus Jonas rado ant kelio odinį kapšiuką su auksiniais siūlais išsiuvinėta raide "R". Jame buvo 7 rusiški popieriniai rubliai. Atrodo, kad jį pametė koks rusų kareivis, dalyvavęs Kretingos vienuolyno plėšime. Savo radinį sūnus parodė tėvui ir motinai, bet tie nekreipė dėmesio į tą radinį. Jie užmiršo praeitį ir tą vaidmenį, kokį atliko toks kapšiukas jų senolių gyvenime.

1941 m. birželio mėn. 13 d. prasidėjo masiniai gyventojų išvežimai į Sibirą. Vežė visas šeimas, vyrus ir moteris su vaikais, nepaisant amžiaus padėties, vežė užkaltuose vagonuose stiprioj enkavedistų apsaugoje. Lietuvio vardas buvo pasas išvežimui.

Netikėtai nakčia bolševikų kariai apsupo Beržėnų sodybą, vyrus ir moteris su vaikais suvarė į sunkvežimį ir išvežė į geležinkelio stotį, kur sukišo į gyvuliams skirtus vagonus. Šį kartą nebuvo tėvo Romualdo, nebuvo Bernardinų vienuolyno požemių ir niekas iš Jasų-Beržėnų šeimos negalėjo pabėgti, išskyrus jauniausią sūnų Joną, kuris rado odinį kapšiuką su raide "R", nes tą naktį jo nebuvo namie. Vėliau jis savanoriškai pasirinko išeivio kelią, ne į Sibirą, o į vakarus, iš ten į tą šalį, kur 1831 metais buvo išvažiavęs jo protėvis Adomas Jasas.

Jonas, kaip ir jo protėvis, buvo pasiryžęs neužmiršti savo tėvynės, ir, atėjus laikui, stoti į kovą už jos laisvę.

Išvežta Beržėnų šeima dingo Vorkutos taigose nuo šalčio ir bado. Jų kapus dengia amžini ledų ir sniego klodai.

(Pabaiga)

# LIETUVOS REIKALAS AMERIKIEČIŲ SPAUDOJE

Antrojo pasaulinio karo metu Sovietų Rusija ir JAV buvo glaudūs sąjungininkai ir kovojo prieš hitlerinę Vokietiją bei jos sąjungininkus. Šio karo eigoje Lietuva buvo okupuota antrą kartą Sovietų Rusijos kariuomenės ir tuo sužlugdyta Lietuvos nepriklausomybė.

Pokario metais, atsimename gerai, nebuvo galima amerikiečiams ką nors blogo pasakyti apie jų buvusį sąjungininką — Sovietų Rusiją. Net eiliniai amerikiečiai teigė, kad sąjungininkai buvę geri, kad tik naciai buvę baisiausi priešai.

Kada iš pavergtų kraštų atvykę žmonės bandė ar tai prabilti spaudoje ar iškilesniam politikui papasakoti faktus apie jų buvusį sąjungininką, tai anie visai nekreipė dėmesio.

JAV ir Sovietų Sąjungos teisėjai, susėdę už vieno stalo, nuteisė pralaimėjusių valstybių karo nusikaltėlius, tačiau tame pat teisme sėdėję ne menkesni karo nusikaltėliai — Sovietų Sąjungos atstovai nebuvo kaltinami Katyno, Pravieniškių žudynėmis, pavyzdžio sau neturinčiais žiauriausiais kankinimais bei masinėmis deportacijomis lėtai mirčiai išvežant šimtus tūkstančių nekaltų žmonių.

Tik vėliau, kada komunizmo grėsmė ir po antrojo pasaulinio karo nesumažėjo, bet priešingai dar visa eilė kraštų pateko jo vergijon, demokratiniai kraštai kiek atsibudo, pradėjo arčiau pažinti komunizmą ir tik tada suprato, kad buvę sąjungininkai ir amerikiečiai nori palaidoti.

Lietuvos byla Washingtone įgavo ryškesnį pobūdį. Mūsų veiksniai skverbėsi su informacijomis ir į amerikiečių didžiąją spaudą.

Spauda galingas ginklas. Ji informuoja ir formuoja žmonių galvoseną. Ir mums svarbu ypač turėti nuoširdžių draugų iš amerikiečių spaudos žmonių tarpo. Jų turime ir jie jau dažniau primena amerikiečiams o taip pat ir laisvajam pasauliui Lietuvos sunkią kovą už laisvę ir Sovietų Rusijos pastangas ne tik Lietuvą, bet ir kitus kraštus išlaikyti savoje vergijoje.

Artėjant Lietuvos okupacijos 30 metų sukakčiai ir ruošiantis Lietuvių Tautos Genocidą pristatyti amerikiečiams, dr. Leonas Kriaučeliūnas aplankė Washingtone begyvenantį vieną iš Chicago Tribune redaktorių Walter Trohan ir su juo ilgokai ir nuoširdžiai išsikalbėjo pavergtos Lietuvos klausimais. Šis spaudos vyras yra daug kartų kėlęs amerikiečių didžioje spaudoje pavergtos Lietuvos problemas, komunizmo daromą žalą pavergtoms tautoms ir lietuviams yra parodęs simpatijų. Jis pažadėjo ir ateityje kalbėti spaudos puslapiuose amerikiečiams pavergtos Lietuvos problemomis. Jis labai domėjosi Lietuvos genocidu ir, dr. Kriaučeliūno kviečiamas, sutiko atvykti ir į pačią parodą Chicagon, birželio 13 d. Jis norįs gerai pastudijuoti ir pačius dokumentus ir pamatyti, ką bolševikai yra padarę užimtuose kraštuose. Jis dalyvaus ir ruošiamoje akademijoje — vakarienėje Sheraton viešbutyje.

Vadovaują bet kokiam politiniam darbui asmenys turėtų daugiau dėmesio kreipti į amerikiečių spaudos žmones ir jų tarpe surasti nuoširdžių draugų ir talkininkų.

Praktika yra tai įrodžiusi ruošiant kultūrines šventes, tik reikia didesnio ryžto ir pastangų. Gi nuoširdų lietuvių bičiulį, daug kartų kalbėjusį pavergtos Lietuvos reikalais amerikiečių spaudoje, Walter Trohan bus tikrai miela matyti ir ruošiamose iškilmėse. **J. Šešupis**

---

### NAUJOS RŪŠIES TELEVIZORIAI

1971 metais televizijos technika pergyvens tikrą revoliuciją, nes bus išleistos specialios dėžutės, kuriose bus įrašyta visa televizijos programa. Perkant tokią dėžutę, teks įsigyti ir naują televizorių, kad būtų galima dėžutės įrašytas programas matyti. Tuo pačiu televizoriu bus galima matyti ir normaliai perduodamas programas. Tokie televizoriai kainuos apie 800 dolerių. Be to, kartas nuo karto reikės pirkti ir programų dėžutes, taip kaip dabar yra per kamos patefono plokštelės. Tai bus labai praktiška tokiems, kurie nori kartas nuo karto, pasižiūrėti filmų. **Kl.**

Dr. Leonas Kriaučeliūnas (kairėje) Washington, D. C., kalbasi su vienu iš "Chicago Tribune" redaktorių Walter Trohan pavergtos Lietuvos problemomis ir Lietuvių Tautos Genocido parodos reikalais. Walter Trohan yra daug kartų amerikiečių spaudoje rašes apie pavergtą Lietuvą, jos problemas ir okupaciją. **Nuotr. Tom Macdonald**

# 250,000 vienetų, ne dolerių, ateities Lietuvai

Vieną vakarą nusileidžiu į lietuvių jėzuitų vienuolyno rūsį Chicagoje. Man parūpo aplankyti prof. Juozą Žilevičių, pas kurį nebuvau užsukęs paskutinius ketverius metus. Nelaimei, tokių tinginių kaip aš mūsuose yra daug, ir todėl profesorius dažnai, o ypač per didžiąsias šventes jaučiasi labai vienišas ir pasiilgęs žmonių.

Profesorius sau puikų kambarį ir pilną išlaikymą gauna jėzuitų vienuolyne. O rūsyje jo didysis Lietuvių muzikologijos archyvas, kuriame šiuo metu yra sutelkta 250,000 įvairių paskirų vienetų, priklausančių ar ne 400 kompozitorių. Lentynos ir net koridorius perkrauti gerai suklasifikuotu brangiu muzikiniu turtu, kai kas dėl erdvės stokos jau kraunama ir Chicagos Lietuvių operos kambaryje.

Ateities viltis — naujasis Jaunimo centras, kur Lietuvių muzikologijos archyvas galės išsitiesti pilna savo didybe ir aiškiai parodyti, kokie turtai čia prof. J. Žilevičiaus yra sukrauti.

Įėjus į archyvą, ant rašomojo stalo krenta stipri elektros šviesa. Stalas apkrautas daugybe laiškų ir rankraščių. Nors profesoriaus, kuris 1971 m. kovo 16 d. sulauks 80 metų amžiaus, matymas ir klausa šlubuoja, bet prie stiprios šviesos jis gali rašyti ir skaityti. Ant stalo guli tik ką gautas laiškas iš maestro Vyt. Marijošiaus, kuris prieš kelias savaites su Lietuvių opera buvo mūsų muzikinio gyvenimo švyturys Chicagoje. "Mano mielas Mokytojau", šiltais ir pagarbos pilnais žodžiais kreipiasi maestro laiške į savo buvusį profesorių Klaipėdoje.

— Ak, kiek daug šaunių muzikų mes paruošėm Klaipėdoje. Jų tarpe ir Vytautą Marijošių, — su pasididžiavimu atsidūsta prof. J. Žilevičius.

O dabar štai nuo praėjusio lapkričio mėn. prof. J. Žilevičius sėdi prie didelio darbo. Šiomis dienomis jis galutinai bus baigtas. Mainze, Vokietijoje, leidžiami "Riemann Musik Lexikon" 3 tomai. Pradžioje jie išeis vokiečių kalba, vėliau bus išversti į anglų bei prancūzų kalbas ir pasklis po visą pasaulį. Iš Lietuvos šiam enciklopediniam leidiniui gautos 9 biografijos. Bet prof. J. Žilevičius savo pastangomis paruošė net 35 lietuvių muzikų biografijas iš laisvojo pasaulio. Vieni jų mirę, kiti gyvi. Biografijos pradedamos V. Bacevičium, K. V. Banaičiu, St. Baru ir baigiamos Polina Stoska bei J. Žilevičium. Šalia kitų rasime Vl. Jakubėną, J. Kačinską, D. Lapinską, Br. Markaitį, Vyt. Marijošių ir eilę kitų.

Šiam darbui, kurį profesorius atliko per keletą mėnesių ne sau, o pristatyti lietuvius muzikus pasauliui reikėjo ir lėšų. Džiugu, kai prof. J. Ž. asmeniškai kreipėsi, greit reikalą suprato mūsų bendrinės organizacijos: Lietuvių fondas paskyrė 500 dol., inž. E. Bartkus — 200 dol. Alto vardu.

Baigęs šį svarbų darbą, prof. J. Ž. išvyksta atostogų į Baltimorės apylinkes pas dukrą ir anūkus ir ten pradės rašyti plačią studiją apie lietuvių muzikos instrumentus. Kaip iš spaudos žinome, artimiausiu laiku Lietuvių Vargonininkų sąjunga išleidžia prof. J. Ž. 300 psl. veikalą "Lietuvis vargonininkas išeivijoje".

Bet brangiausias profesoriui turtas yra jo sukurtas ir vis labiau plečiamas lietuvių Muzikologijos archyvas. Archyvą jis pradėjo organizuoti 1920 m. Lietuvoje. Taigi šiemet archyvas švenčia 50 metų sukaktį ir daromos pastangos suorganizuoti k-tą, kuris sukaktį atžymėtų akademija ar kitu kultūriniu įvykiu. Archyve darbo yra tiek daug, kad prof. J. Ž. ir prie geriausių norų vienas neapsidirba. Jam labai reikia talkos. Kartais užsuka čia Grožvyda Giedraitytė, Saulė Jautokaitė ir kiti ir padeda kiek. O jei būtų archyve daugiau nuolatinių talkininkų ir lėšų, "supuvusi išeivija", kai kurių bolševikinių trubadūrų žodžiais tariant, galėtų Lietuvai duoti nemažai vertingos medžiagos. Muzikologijos archyvas iš Lietuvoje gyvenančių muzikų, iš studentų gauna nemažai laiškų, kur prašoma įvairios archyve esančios medžiagos fotostatų. Lietuvoje tos medžiagos nėra. Bet prašymai neišpildomi vien dėl to, kad nėra kam techninius darbus atlikti.

Iš Lietuvos atvykę muzikos žmonės dažnai aplanko ir Muzikologijos archyvą. Prof. J. Ž. žodžiais, beveik kiekvienas jų nustemba, o kitas ir apsiverkia, pamatę, kaip 80 metų amžių bebaigiąs profesorius vienas pats čia tvarkosi ir šeimininkauja be jokių tarnautojų, raštininkų ar sargų. Proletarinėje Lietuvoje tai neįprasta. Ten kiekvienoje įstaigoje dirba pilni kadrai.

Iš mūsų visuomenės Muzikologijos archyvas nedaug paramos susilaukia, bet, kaip minėjau, kartais jį paremia bendrinės organizacijos, kartais ir paskiri asmenys. Pvz. ilgos archyvo lentynos, kurių tiek daug, tai Valerijono Šimkaus dovana. Yra ir daugiau panašių pavyzdžių. Bet prof. J. Ž. didžiausią pagarbą reiškia tėvams jėzuitams, kurie yra jo ir archyvo tikri globėjai. Prof. J. Ž. žodžiais, "jie atiduoda visą širdį..."

Dar daug įdomių faktų lieka nesuminėta. Tegu jie liks ateities raštams. Tik noriu dar priminti, kad veteranas profesorius per eilę pastarųjų metų vien Lietuvių enciklopedijai parašė apie 30,000 eilučių, įskaitant apie 500 stambesnių rašinių ir daugelį mažesnių. O kur dar jo straipsniai lietuvių spaudoje! Ir visa tai padaryta jau persiritus per 70 metų amžiaus sukaktį, būnant giliame pensininko amžiuje.

Išsiskirdamas su profesorium, norėčiau vienu sakiniu perduoti tas nuotaikas visuomenei, kurias patyriau poros valandų pokalbyje su pagarbiu ir be galo darbingu lietuvių muzikos veteranu: nepalikim jo vieno, paskambinkim, aplankykim, prie progos auką archyvui įteikim, pasikvieskim retkarčiais pas save. Tegu veteranams ne prie karsto pagarba būna išreiškiama, bet jiems dar esant gyviems ir kūrybingiems. **Vl. Ramojus**

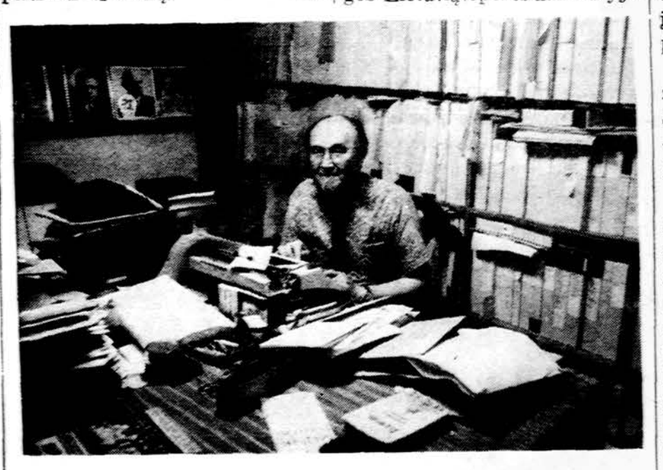

Prof. J. Žilevičius Nuotr. L. Foto Archyvo

# KANADOS ŽINIOS

## Toronto Ont.

### APLANKĖM MIRUSIUOSIUS

Kaip kasmet, taip ir šiemet, Toronto ir apylinkinių lietuvių kolonijų lietuviai gegužės 31 d., 3 val. p.p., suvažiavom į Šv. Jono Krikštytojo vardo lietuvių kapines prie Port Credit (15 mylių nuo Toronto), aplankyti savo mirusiųjų tautiečių amžinojo poilsio vietą, galima sakyti, jų ramybės miestą, kur šiuo metu jau ilsisi apie 400 lietuvių.

Šių metų kapinių lankymas — turėjo dvigubą tikslą: aplankymą mirusiųjų ir kapinių įsteigimo 10 metų sukakties paminėjimą.

Kapinių koplyčioj, prie Lietuvos Laisvės paminklo, dalyvaujant 2000 lietuvių, buvo atlaikytos koncelebracinės Šv. Mišios (jas laikė kunigai: Petras Ažubalis, P. Barius, OFM, ir J. Staškevičius). Pamaldų metu giedojo jungtinis choras, susidedąs iš Prisikėlimo ir Šv. Jono parapinių chorų, diriguojamas muz. St. Gailevičiaus, taip lygiai kanklėmis skambino skaučių grupė, suorganizuota ir apmokyta a. a. neseniai mirusio St. Kairio. Mašinas pastatant ir visą kitą tvarką prižiūrėjo uniformuoti šauliai. Ta proga užbaigimui Laisvės paminklo KLB Toronto apylinkės vald. padarė rinkliavą.

Po pamaldų žodį į kapinių lankytojus tarė žinomas lietuvių veikėjas ir savanoris-kūrėjas Jonas Matulionis. Jis kalbėjo savanorių-kūrėjų vardu, pabrėždamas, kad mes nepamiršome ir nepamiršime kaip savo tėvynės, taip ir savo brolių bei sesių, mirusių svetur. Jis padėkojo kapinių įsteigimo iniciatoriams, pabrėždamas, jog tai yra didelis sentimentas, nors ir mirus, — lietuviams su lietuviais būti kartu. Po to buvo sugiedotas Tautos himnas. Po pamaldų kapinėse dar buvo pašventinta dvidešimt naujai pastatytų paminklų, jų tarpe —ir visuomenininkei Izabelei Matusevičiūtei. Prie pastarojo paminklo k-to vardu žodį tarė S. Banelis, Katalikės moterys, priekyje su Ona Jonaitiene prie paminklo padėjo gėlių, o šventinimą atliko kun. P. Ažubalis.

Šiose kapinėse yra gana daug ir labai gražių, puošnių ir reikšmingų paminklų. Kapinės, tai, galima pasakyti, ištisa architektūrinio meno, ypač lietuviškam stiliuje, meno galerija. Tie paminklai ir juose esančios graviūros bei įrašai — bylos ir dešimtims bei šimtams metų praėjus, jog čia gyventa lietuvių.

**Pr. Alš.**

Televizijos aktorių atžymėjimus laimėjo televizijos akt. Patty Duke už pasirodymus "My Sweet Charlie" programoj ir Robert Young už vaidmenį "Marcus Welby, M. D."

# BIRŽELIS TEBŪNA MŪSŲ NAUJAS RYŽTAS

Sutinkame Lietuvos okupacijos jau trisdešimtąją sukaktį. Pasitinkame ją su dideliu liūdesiu, skausmu ir rūpesčiu. Minėdami ją, mes vėl žvelgiame į trijų dešimtmečių vergijos laiko tarpį, nuogąstingai prabėgame šiurpius įvykius, lyg ieškodami juose kažko ir ne taip baisaus, lyg norėdami save paguosti ir sau pasakyti, kad gal dar nėra taip blogai, kad gal dar ne viskas prarasta, kad iš skurdžios dabarties dar gali sušvisti gražesnė ateitis. Deja, praeity tematyti tik vergija, jos blankios, šiurpios ir nuobodžios dienos, o ateitis lieka vis dar neaiški ir miglota.

Prisimename mes aną tragišką birželį, prisimename vagonuose alpstančius mūsų brolius, prisimename tuos nežinomus ir niekada nebesurandamus Sibiro kapinynus, ir nežmoniškas skausmas iš naujo suspaudžia mūsų širdis. Liūdni ir susimąstę, mes vėl pražygiuojame Lietuvos genocido kelius. Šiurpo sukrėsti ir susikaupę nulenkiame galvas ir gerbiame žuvusius už tautos laisvę.

Bet tai jau praeitis. Šiurpi, tragiška, skausminga ir nežmoniškai gėdinga, tačiau neatitaisoma ir nepakeičiama. Tai žiaurus mūsų tautos istorijos fragmentas, kurio mes niekada neužmiršime.

Su mumis betgi eina gyvenimas, ir mes nuo jo negalime pabėgti. Mes esame jo dalis. Juo turime gyventi mes, juo turi gyventi ir pavergta Lietuva. Gyvenimas nemėgsta praeities. Jis šuoliais lekia pirmyn, veržiasi į naujus horizontus, augina naujas kartas ir kuria naujas vertybes. Ir niekas negali nuo to gyvenimo atsilikti.

Trumpai pažvelgę praeitin ir prisiminę didžiąją savo tautos tragediją, mes neturime paskęsti liūdnume ir nuleisti rankas, o kaip tik ryžtis dar kietesniam darbui ir dar didesne energija siekti tautai šviesesnių dienų. Mes neturime pamiršti savo pareigos, neturime prarasti kovingumo, neturime pamiršti savo priešo. Mums reikia visada atsiminti, kad mūsų priešas yra mūsų pavergėjas, okupantas, atėjūnas, o Lietuvis yra mūsų brolis. Laisvas ar priešo paverg tas mums brangus yra kiekvienas savos tautos sūnus.

Liūdna okupacijos sukaktis tenetampa tik anų įvykių paminėjimu ir nostalgišku paverkšlenimu, bet nauju ryžtu sujungti visus pasaulio lietuvius mūsų didžiajai kovai už Lietuvos laisvę, tautos išlikimą, už gražesnę ir laimingesnę kiekvieno lietuvio ateitį visame pasauly.

Birželis tebūna mūsų naujas ryžtas.

**JAV LB centro valdyba**

Jaunas Pietų Vietnamo karys pakelyje į Kambodijos sostinę Phnom Penh.


**23½ HOUR SERVICE**

NAUJI GARO KATILAI (BOILERS) — KROSNYS — VANDENS ŠILDYTUVAI GAZU IR ALYVA — NAMAMS IR PRAMONEI — ORO VALYTOJAI (AIR CLEANERS) & DREKINTUVAI, WESTINGHOUSE.

*G. McGrath & Son*

HEATING AND AIR CONDTIONING

3354 West 63rd Street. Tel. — 476-8400.

Atdara kasdien nuo 8:30 iki 6:00 P.M.; šeštad. nuo 9 v. r. iki 5 v. v.



**This year about 115,000 people won't listen to Smokey.**

**Don't be one of them.**

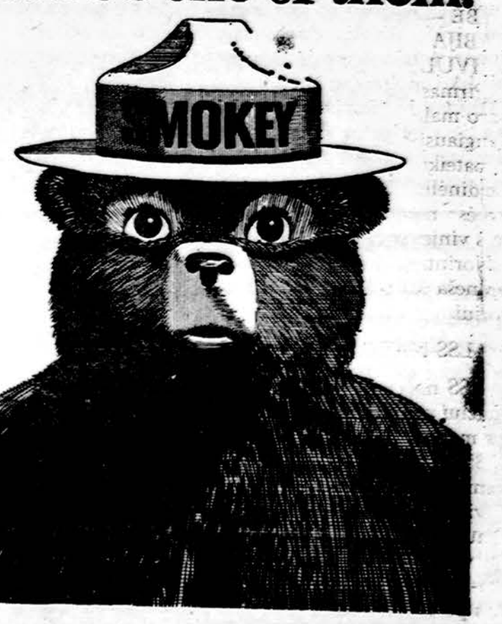


Remember, only you can prevent forest fires.


### ... DEŠIMTMEČIO PLANAS

listas nepajėgia įžvelgti to paviršium išgražinto plano klastos.

Planas plačiai dėsto senas tiesas, kad mažosios įmonės sėkmingiau gamina komplikuotesnius agregatus, kaip gigantiški fabrikai. Ta pramoninė tiesa — sena Vakarų pasaulyje kaip ir pati pramonė. Sovietų pramonės "racionalizuotojai" tiktai dabar ima ją atrasti. Bet skubus žvilgsnis, kad tokiom mažom įmonėm steigti pagrindas yra Pabaltijo valstybėse, išduoda viso plano strategiją. Kada bent dvidešims tokių įmonių su 700 - 1000 darbininkų atsiras Lietuvoje kartu atsiras galimybė importuoti 20,000 darbininkų iš rytų. Kodėl nesteigti tokių įmonių Rusijos neaprėpiamuose plotuose, "planas" nepaaiškina.

# LIETUVIAI CALIFORNIJOJE

**Turininga Lietuvių Diena**

Birželio 21 d., sekmadienį, Los Angeles lietuviai turės nepaprastą šventę. Tai Švento Kazimiero kasmet organizuojamoji Lietuvių diena.

Tai yra masinė lietuvių šventė, sutraukianti dažnai apie du tūkstančiu lietuvių ne tik losangeliškių, bet svečių ir iš tolimos Chicagos ir Kanados. Iš pat pavasario organizatoriai jai ruošiasi. Per visą eilę metų parapijos organizuojamos Lietuvių dienos darosi vis gausesnės savo dalyvių skaičiumi ir vis turiningesnės savo programa. Parapija šios šventės progomis atkvietė į Los Angeles jau beveik visas lietuviškas dainos žimenybes. Daugelis dailės pasaulio žmonių turėjo parodas.

Ir šiais metais Lietuvių diena suvilios lietuvius pasigerėti daina ir dailė.

Šventė bus pradėta iškilmingomis pamaldomis parapijos bažnyčioje, 2 val. Marshall High mokyklos auditorijoje prasidės meninė Lietuvių dienos programa. Plačiai žinomas solistas, Chicagos lietuvių operos bosas Jonas Vaznelis, parinkęs gražiausius savo repertuaro numerius, dalyvaus programoje.

Solistas J.Vaznelis yra A. Kutkaus ir J. Butėno auklėtinis. Plačiai įėjęs į dainos pasaulį, J. Vaznelis žinomas puikiu dainavimo menu. Tai didžios muzikinės kultūros maestro.

Taip pat pasirodys Birutė Dabšienė (sopranas) ir Rimtautas Dabšys (bosas-baritonas), kurie yra muz. B. Budriūno auklėtiniai, savo talentą atradę parapijos chore.

Parapijos choras, muziko B. Budriūno vadovaujamas, artėja prie operinio choro lygio. Choro plokštelė (oratorija) plačiai įvertinta spaudoje, kaip viena iš įspūdingiausių tame žanre. Šioje šventėje choras dalyvaus su dalinai nauju repertuaru.

Chorui ir solistams akompanuoja pianistė Raimonda Apeikytė, neseniai turėjusį puikų savo rečitalį.

Programai pravesti pakviesta aktorė Rūta Kilmonytė.

Net penki dailininkai dalyvaus tos šventės dailės parodoje. Iš jų tolimiausias bus Vytautas Kasiulis iš Paryžiaus. Jo spalvotas litografijas ir pasteles parodai parūpino Algis Raulinaitis.

Grafikė Ona Sabaliauskienė iš Kanados ir dailininkas Antanas Petrikonis iš Chicagos bus artimesni svečiai dailės parodoje. Dailininkė Ilona Peterirnė, jau turėjusi savo kūrinių parodą Los Angeles, atkreipė dėmesį į savo kūrybą. Pranas Gasparonis, žinomas Los Angeles fotografas-menininkas, atkakliai siekė kūrybinių laimėjimų. Baigęs skulptūros studijas, su savo kūriniais jis pasirodo kaip subtilus ir modernių formų skulptorius.

Šiai didžiulei dailės parodai paskirtos visos mokyklos patalpos.

Tradiciniai įvestas į šventę populiarus Mariacchi orkestras (pietums) ir dovanos. Taip pat rengiamas geras bufetas.

Savo kvietime šios šventės vadovas klebonas prl. kun. Jonas Kučingis pareiškia: jeigu ten trūktų tavęs, mielas lietuvi, tai Lietuvių dieną laikytumėm nepasisekusia.

Kaip gali lietuvių kolonija atsilieptį į tokią programą, į tokį organizatoriaus kvietimą? Tik 100 proc. dalyvaudama šventėje. Taip iki šiol buvo, tikime taip bus ir dabar.

j.g.

**NEW YORKE BRANGSTA LAIKRAŠČIAI**

New Yorko vokiečių dienraštis, kainavęs 10 centų, pabrango iki 15 c. Taip pat ir žydų laikraščiai pabrango 5 centus. Atrodo, kad pasibaigus "New York Times" streikui, pabrangs ir kiti laikraščiai. **Kl.**

Lincolno paminklas Springfield, Ill., yra pakeltas, kad geros laimės trokštą turistai nebepasiektų biusto nosies, tačiau čia du turistai iš Anglijos vienas kitą pakelia, kad taip galėtų pasiekti ir patrinti nosį.

# SKAUTYBĖS KELIU

(Atkelta iš 2 pusl.)

SKAUTYBĖ — leidinėlį vadovams-vėms.

Leidėjai — Lietuvių skautų sąjungos tarybos pirmija su Skaučių seserijos ir skautų brolijos vadijomis. Administruoja p. K. Šimėnas, 45 Alban Street, Dorchester, Mass., 02145. Spaudžia — Viltis, Inc. 6907 Superior Ave., Cleveland, Ohio, 44103.

Redakcija: SKAUTIJA ir SKAUTYBĖ — v.s. Antanas Saulaitis, GABIJA — sl. Rima Gudaitienė, KRIVULĖ — s. Česlovas Kiliulis.

Pirmasis SKAUTIJOS numeris daro malonų įspūdį. Medžiaga — daugiausiai informacinė ir aktuali, pateikta įdomiai, kondensuotai. Leidinėlis iliustruotas vyr. vadovybės nuotraukomis ir meniškomis vinjetėmis.

Norintieji šį LSS biuletenį gauti praneša savo adresus administratoriui.

LSS NARIŲ MOKESČIAI

LSS nariai mūsų skautybės sąjūdžiui medžiaginiai stiprinti moka metinius narių mokesčius.

Šiaurės Amerikos kraštuose mokama sekančiai:

vilkiukai ir paukštytės po $1.00, skautai ir skautės po $2.00, skautai vyčiai, vyr. skautės, akademikai-kės ir vyresnio amžiaus asmenys po $2.50, Skautininkai, skautininkės po $3.00, LSS nariai ir narės, priklausą vienetams, moka per savo vienetus; nepriklausą moka atitinkamai šakos vadijai. Bendrųjų LSS organų — LSS tarybos, garbės teismo, kontrolės komisijos — nariai moka tiesiog LSS tarybos pirmijai.

PROGA GERAJAM DARBELIUI

Mūsų sesės Anglijoje ir Vokietijoje labai stokoja lietuviškos, skautiškos spaudos. Daugelis dėl sunkių gyvenimo sąlygų neišsigali užsiprenumeruoti net "Skautų Aido".

Vienetai ir atskiros sesės yra kviečiamos padaryti gerą darbelį, pasiunčiant spaudos siuntinėlių ar užsakant "Skautų Aidą" sesėms minėtuose rajonuose. Susisiekite laiškais su tų rajonų sesių atstovėmis ir pradžiuginkite jas spaudos siuntinėliais. Anglijos rajone kreipkitės į vadeivę ps. Gajutę Valterytę, 8 Montagu Square, London, W. 1. England. Vokietijoje į to rajono ryšininkę sl. Kristiną Žutautaitę, 684 Huttenfeld - Lampertheim, Romuva, Western Germany.

DĖMESIO SESĖS

Visi seserijos vienetai, kurie neprisiuntė apyskaitos už 1969 m., prašomi kuo skubiausiai tai atlikti. Taip pat prašoma nedelsti su nario mokesčio registracija už 1970 m. Siųskite seserijos iždininkei Giedrei Kulpienei, 84-01 101 Street, Richmond Hill, N. Y. 11418.

Bostono skaučių židinys reiškiasi gražia skautiška ir kultūrine veikla. Nuotraukoje — židinio vadovės vyr. sl. Irena Kalvaitienė ir ps. Laima Kiliulienė šio vieneto suruoštoje dail. Antano Petrikonio meno darbų parodoje. Nuotr. Č. Kiliulio

# BOSTONO ŽINIOS

**Keičiasi jaunimas ir mokslo metų užbaigimas**

Dalis universitetų jau išleido savo graduantus, kiti išleidžia ar kiek vėliau išleis. Kaip visame jaunimo triukšme, taip ir mokslo metų pabaigtuvėse ar universitetų išleistuvėse irgi yra daug negatyvaus pasikeitimo. Studentija daug kur atsisako senų išleidimo tradicijų, o dalis profesorių tam pritaria. Vienur studentai visai neina į išleistuves, kitur rengia savo revoliucines išleistuves su panašiom kalbom ir pan. Massachusetts valstybinio universiteto išleistuvėms valstybės seimelis turėjo išleisti specialų įstatymą, kad nebūtų išmestas Amerikos himnas iš išleistuvių programos. Jis buvo giedamas praeityje. Himnas nebuvo išmestas, bet atsirado keliolika ar kelios dešimtys studentų, kurie su raudonais raiščiais ant rankovių, iškeltomis kumštimis, (komunistų pasisveikinimo ženklas), sėdėjo, kada kiti giedojo Amerikos himną.

Massachusetts, ypatingai Bostonas yra universitetų miestas, kur tokie liūdni ir žmogų, mokyklas bei valstybę pažeminą reikiniai čia yra dažni.

**Laima Baltušytė į Harvardą**

Laima Baltušytė baigė mergaičių Latin mokyklą ir yra priimta į Radcliffe kolegiją. Radcliffe kolegija prieš porą metų buvo sujungta su Harvardo universitetu. Diplomai yra išduodami Harvardo universiteto vardu. Ir seniau Radcliffe kolegija buvo viena iš garsiųjų kolegijų mergaitėms.

Laima studijuos biologiją, o ją baigusi žada tęsti medicinos studijas. Ji yra priimta ir į Tufts universitetą, bet, žinoma, pasirinko Harvardą, nes tas universitetas yra garsus ne tik Amerikoje, bet ir visame pasauly.

Laima Baltušytė yra aktyvi ir lietuviškame jaunimo gyvenime. Yra baigusi šeštadieninę lituanistikos mokyklą Bostone, šoka tautinius šokius Onos Ivaškienės tautinių šokių ansamblyje, mergaičių skaučių organizacijoj yra paskiltininkė. Pas muziką Julių Gaidelį mokosi skambinti pianinu, dalyvauja lietuviškuose susibūrimuose, kaip L.B. Kultūros klube, kultūriniuose subatvakariuose ir kitur.

Tikime, kad jos tėveliai — Anastazija ir Stasys Baltušiai, o taip pat brolis Algis, kuris mokosi aukštesnioje mokykloje, džiaugiasi dukters ir sesutės Laimos darbu.

Mes linkime Laimai sekmės moksle, asmeniniam gyvenime, o taip pat tikime, kad ji ir toliau neatitruks nuo lietuvių, nors gyvendama kolegijos bendrabutyje.

**Vincas P.Steponaitis stoja į Harvardą**

Vincas P.Steponaitis labai gerai baigė berniukų aukštesniąją mokyklą ir yra priimtas su stipendija į Harvardo universitetą. Latin aukštesnioje mokykloje šiais metais Vincas gavo matematikų draugijos premiją. Jis gyvena su sesute ir švogeriu Bričkais, nes jo tėveliai yra mirę.

**Andriui V. Ambraziejui medalis**

Andrius V. Ambraziejus už labai gerą mokimąsį iš Latin aukštesniosios mokyklos gavo "Gold Woolf" medalį. Ta tradicija yra jau nuo 1885 metų.

Džiaugemės visais lietuviais, kurie daro garbę visiems lietuviams ir linkime jiems sekmės.

**Puolamos sinagogos**

Apiplešė ir padegė dvi Sinagogas Dochesteryje gegužės 27 d. Pirmiau apiplešė, apdaužė, išmėtė daiktus ir padegė.

Viena sinagoga, vardu Chevka Shas (Ashton st.) o kita, netoli pirmosios Agudath Israel (Woodrow st.) Jau ne pirmą kartą jos puolamos.

Vienoje sinagogoje — Chevka Shas buvo dėžė arba sandora, kurioje buvo padėta Sefer Torah raštai (scroll). Torah — hebr. žodis, reiškia įstatymas. Tuo žodžiu vadinasi pirmosios penkios Šv. Rašto knygos, taip pat vadinasi Mozės knygos. Pentateuchas prasideda pasaulio sukūrimo istorija. Tai yra žydų svarbiausieji įstatymai, kurie tvarko visą jų religinį ir socialinį gyvenimą. Žydai nepaprastai brangino tas knygas ir su didžiausia meile perrašinėdavo. Žydai turi dar kitus brangius raštus, kurių nereikia sumaišyti su Torah, tai yra Talmudas, hebraiškas žodis, reiškia pamokinimą. Talmudas yra rinkinys, kurį padarė penktame šimtmetyje po Kristaus žydų mokslininkai ir susideda iš dviejų skirtingų dalių.

Sinagogos Sefer Forah taip apdeginta ir sugadinta, kad jos praktiškai nebegalima naudoti, bet ir negalima išmesti bet kur. Tą Torą laidos, kaip kokį karalių. Yra padaryta tam tikra dėžė, kaip karstas, kurią vežė ant laidojimo vežimo (hearse), pašarvojo Stanetsky Memorial Chapel ir gegužės 31 d. palaidojo Chevka Shas kapuose (West Roxbury).

Žydai yra nusistatę, kad pamaldas atlikinės tų sinagogų griuvėsiuose, kas be abejo bus labai įspūdinga. Jie pajus, kad dar yra pasaulyje antisemitizmo. Kas buvo tie vandalai, nežinia.

J.V.

Anna Dodge, žinomo pramoninininko našlė, mirė sulaukusi 103 m. amžiaus, netoli Detroito, Mich. Paliko 2 mil. dol. fontano įrengimui Detroite.

# POPIEŽIUS RAGINA GINTI TIESĄ

Popiežius Paulius V gegužės 18 d. audiencijoje priėmė kardinolų kolegijos narius, susirinkusius Romoje popiežiaus kunigystės penkiasdešimties metų jubiliejaus proga. Kardinolams pasakytoje kalboje Šv. Tėvas apžvelgė šio laikotarpio Bažnyčios ir pasaulio svarbiausias problemas.

Nors Bažnyčia mūsų laikais turi nugalėti daug sunkumų, bet tai yra Dievo palaiminti laikai, kupini Dievo malonės ir daug žadančių vilčių laikai. Kaip praeityje, taip ir dabar Bažnyčia pasaulyje vykdo išganymo misiją, perduodama žmonėms atpirkimo ir amžinojo gyvenimo pažadėjimus. Jei šiuo metu Bažnyčia kenčia, tai nėra tuščia ir beviltiška kančia. Tai yra, kaip šv. Paulius sako, į džiaugsmą vedanti gimimo kančia. Šioje Bažnyčios kančioje veikia kuriančioji Dievo Dvasia...

Nepaisydami sunkumų, drąsiai ir ištvermingai turime tęsti savąjį darbą, turime vykdyti savąją misiją kukliai, uoliai, neieškodami jokios asmeniškos naudos, stebėdami laiko ženklus, nuoširdžiu dialogu ir brolišku bendradarbiavimu ieškodami sprendimų, maldoje semdamiesi dvasinės jėgos, įkvėpimo.

Akivaizdžiai matome, kaip Dievo Dvasia veikia savo Bažnyčioje. Ji veikia ne griaudama, bet visa atnaujindama ir skleisdama taiką. Ji nuolat pažadina naują apaštalavimo ir šventumo iniciatyvą...

Dievo Dvasia mus skatina atverti širdis naujiems mūsų laikų uždaviniams. Turime spręsti šiuos uždavinius su meile, su išmintimi, be baimės ir be svyravimų. Juk esame tikri, kad Dievas yra su mumis.

Šiandien turime maldauti Šv. Dvasią didelės malonės. Naujų laikai reikalauja iš visų Bažnyčios vaikų didelės drąsos — drąsos nesvyruojant apsispręsti už tiesą, besąlyginai liudyti ir ginti tiesą. Šitos drąsos iš mūsų reikalauja Kristus, sakydamas savo mokiniams: "Jūsų kalba tebūna taip, taip ir ne, ne!"

Mūsų laikų žmogus dažnai yra panašus į audroj paklydusį jūreivį, kuris pametė ryšį su krantu. Mūsų laikų žmogus yra panašus į viršūnėn kopiantį kalnų keleivį, kuriam audroje gresia pavojus nugrimsti į bedugnę. Ir Bažnyčia nėra saugi nuo siaučiančio uragano.

Kristus atėjo į pasaulį išlaisvinti žmogaus iš tų stabų, kuriuos jis pats susikuria ir pradeda garbinti. Krikščionybės negalima suvesti į natūralistinę ideologiją ar natūralistinę sociologiją. Naujajam pasauliui, kuris gimsta mūsų laikais, reikia duoti sielą. Kaip praeityje, taip ir mūsų laikais krikščionys yra pašaukti būti pasaulio siela. Dėlto jiems reikia drąsos liudyti tiesą. Mūsų laikai daugiausia kenčia dėl to, kad jiems trūksta tiesos, kad yra suskurdinta, po kojomis paminta tiesa. Ypač sielų vadovai, kuriems yra pavesta misija vesti sielas į išganymą, turi būti drąsūs tiesos skelbėjai ir liudytojai. Popiežius Paulius VI per kardinolų kolegijos narius kreipėsi į viso pasaulio vyskupus ir kunigus, reikalui esant, su visa energija pakelti balsą prieš tiesos klastojimą. Mūsų laikais ypatingai reikia aiškaus ir tvirto apsisprendimo už Bažnyčios tikėjimą.

Baigdamas savo kalbą kardinolų kolegijos nariams, popiežius išreiškė gilų susirūpinimą beplintančiais karo veiksmais Indokinijoje ir Vid. Rytuose, kvietė visus, nuo kurių priklauso taikos atstatymas, nuoširdžiais pasitarimais ieškoti kelio į teisingą taiką, pilnai atsižvelgiant į teisėtus tautų reikalavimus bei teises.

Kelio į teisingą taiką, — pabrėžė Paulius VI, — reikia ieškoti, nugalint skurdą bei nelygybę, atstatant teisingumą ir grąžinant visiems žmonėms pagrindines asmens teises.

**NELEIDŽIA ĮVEŽTI MAISTO**

Vokiečių sportininkai, vykdami į Meksiką futbolo rungtynėms, atsivežė savo sportininkams ir maisto: 600 kg mėsos ir 15.000 litrų mineralinio vandens. Meksikos sveikatos įstaigos jų visą maistą ir gėrimus konfiskavo. Pažymėtina, kad Meksika mineralinį vandenį gabenasi iš Kalifornijos. **Kl.**

**GALVANINIS ELEMENTAS**

Voltas, arba voltinis elementas dar vadinasi galvaninis. Mat, italų mokslininkas Galvanis 1780 m. pirmutinis supažindino pasaulį su to pav.dalo elektra — kontaktine, arba galvanine, elektra, t. y. su elektros srove, kuri ilgainiui galingai įsiveržė į visas žmonijos gyvenimo sritis, kaip šv.esos, darbo energijos, telegrafui, telefonui, radijai, televizijai ir daug daug kam kitam praverčianti nieko nenustojama jėga.

Voltos elementas dar vadinasi ir elektros srovės arba laidininkų grandinė, nes, kaip geležinė grandinė sudaryta iš atskirų grandžių, taip ir jis sujungtas iš kelių laidininkų — sausų ir šlapių, kuriais teka srovė ratu iš vienos plokštelės per vandenį (truputį praskiesta sieros rūkštimi), į antrą, o iš šios vėl į pirmąją. **J. M.**


*NOTHING TO SET!*
INSTANT DROP-IN LOADING
TAKES ALL THREE:
• color snaps • black-and-white snaps
• color slides
KODAK
INSTAMATIC® 124
Camera... in Color Outfit

Easy to load! Easy to flash! Easy to carry!
Foto aparatas 12.88
Pilnas įrengimas $15.88
Geriausia dovana baigimo mokslo metu proga jūsų mylimam jaunuoliui
Anchor Camera
6234 S. Western Ave.
3205 W. 111th St.
1523 E. 53rd St.

RŪTA, INC.
INVESTAVIMO BENDROVĖ
Saugus ir pelningas investavimas.
Garantija: nuosavybės lakštas (Deed of Trust) registruotas investuotojo vardu Calif. Valstybės nuosavybės departamente.
Kreipkitės į RŪTĄ
3002 Santa Monica Blvd.,
Santa Monica, California 90404
TEL.: (213) 393-0615

LIETUVIAI TELEVIZIJOJE
2615 West 43 St.
Chicago, Ill. 60632
Tel. 254-2233 ar PR 8-5374

SIUNTINIAI Į LIETUVĄ
COSMOS PARCELS EXPRESS
(Licensed by VNESHPOSYLTORG)
2501 W. 69th St., Chicago, Ill. 60629
3333 S. Halsted, Chicago, Ill. 60608
Tel. WA 5-2737; 254-3320
(vairių prekių pasirinkimas, automobiliai, motociklai, šaldytuvai, maistas, doleriniai CERTIFIKATAI.
E. Žukauskas

Didžiojo poeto Dantės intymiuosius pergyvenimus su Beatriče atskleidžia jo vienintėlis prozinis kūrinys, paįvairintas nuostabaus grožio eilėmis.

Naujasis Gyvenimas

Į lietuvių kalbą išvertė A. Tyruolis, Goethės, Šilerio, Šekspyro ir kitų klasikų vertėjas. Išleido T. Salezėčiai Italijoj. Knyga papuošta meniškom iliustracijom, įrišta į kietus įvairiaspalvius viršelius. Kaina $2.00. Gaunama DRAUGE ir pas knygų platintojus.

Illinois State gyventojai prie kainos turi pridėti 5% mokesčių.

Viena iš daugiausiai perkamų knygų yra Juzės Daužvardienės
POPULAR LITHUANIAN RECIPIES
Joje kiekvienas atras savo mėgiamo lietuviško patiekalo receptą, arba suras naują, iki šiol neragautą, kurių čia yra virš 200.
Knyga parašyta anglų kalba, labai tinkama dovana vyresnėms, o ypač naujai pradedančioms šeimininkauti moterims.
Kaina tik 2.5C dol., galima gauti DRAUGE.
Illinois gyventojai prie knygos kainos prašomi pridėti 5 proc. mokesčiams.



DRAUGO DIENRAŠČIUI REIKALINGI
PLATINTOJAI

Ar norite prisidėti prie lietuviškos spaudos platinimo?

Ar norite geram tikslui panaudoti savo laisvalaikį, o tuo pačiu ir padėti sau ekonomiškai?

Pasinaudokite proga ir platinkite "Draugo" dienraštį. Iš to bus nemaža nauda ne tik lietuviškai - katalikiškai spaudai, bet ir Jums asmeniškai.

Jei taip, kreipkitės į "Draugo" administraciją. Praneškite mums savo vardą, pavardę, amžių, adresą ir telefoną.

Rašykite adresu:

DRAUGAS, 4545 W. 63rd Str., Chicago, Il. 60629.



Papročių ir pažiūrų paminklai yra pastovesni už medžiagines iškasenas. Tai suprato Ovidijus. Ši tiesa ypač gaifioja pasakoms. Jose yra galimi nemažiau sėkmingi kasinėjimai, negu žemėje.

Vytauto Bagdanavičiaus
KULTŪRINĖS GELMĖS PASAKOSE
II knyga
yra nuotykinga ekspedicija į proistoriją. 357 pusl.
Kaina 5 dol. Knyga gaunama Drauge ir pas platintojus.



Nuo abejingumo nėra kelio į meilę, bet nuo neapykantos yra
rašo
PETRAS MALDEIKIS
savo naujoje knygoje
Meilė Dvidešimtajame Amžiuje
Kai tėvai ir kiti vyresnieji šiandien jaunimo neišvengiamai yra įtraukiami į sekso diskusijas, ši knyga jiems labai gera pagalba. Ji peržvelgia visas modernias pažiūras apie lytinę meilę ir padeda susiorientuoti įvairiausiuose pasiūlymuose.
Knygą išleido Lietuviškos Knygos Klubas
Jos 273 psl. kainuoja 5 dol. Ji gaunama Drauge ir pas platintojus.

# LIETUVOS DOVANA LOUISIANAI

Louisianos šiaurės vakarų dalyje, prie Interstate 20 kelio, yra prisiglaudęs Rustono miestelis, apie 15000 gyventojų. Čia yra įsikūręs Louisianos Politechnikos institutas, kurio miškų skyriuje jau 18 metų profesoriauja Jonas Kuprionis.

Prof. J. Kuprionis

Profesorius yra aukštaitis, kilęs nuo Anykščių. Aukštuosius miškų mokslus yra baigęs 1930 metais Dotnuvos Žemės ūkio akademijoje. Dirbo referentu miškų departamente, o 1939 m. buvo pakviestas docentu į Dotnuvos Žemės ūkio akademijos miškų skyrių, kuris vėliau perkeltas į Vilnių ir įjungtas į Vilniaus universitetą. 1944 metais paliko Lietuvą. Dirbo Vokietijoj miškų žinyboj, o 1946 metais persikėlė į JAV. Čia pamatė, kad šis kraštas yra gana nesvetingas miškininkams, baigusiems mokslus ne Amerikoje. Su pora išimčių visi lietuviai miškininkai arba turėjo eiti į fabrikus, arba įsigijo naujas specialybes.

Kuprionis nenuleido rankų ir lengvai nepasidavė. 1948 metais su žmona ir trejetu mažų vaikų keliasi iš Chicagos į Lansing, Mich., kur Michigan valstybiniame universitete 1950 m. iš naujo baigia miškų mokslus magistro laipsniu. Po to trejus metus dirba medelyne vedėju Dallas mieste, Texas. 1952 metais pakviečiamas dirbti į Louisianos Politechnikos Institutą su Associate Professor titulu.

Bedirbdamas institute pastebėjo, kad būtų labai naudinga turėti botanikos sodą — arboretumą: ne tik dėl tyrimų ir mokymo reikalams, bet ir dėl įvairių gamtos mėgėjų, kurie galėtų pasigrožėti ir susipažinti ne tik su kitų Amerikos rajonų, bet ir su kitų kontinentų augmenija. Botanikos sodų galima rasti šiaurinės Amerikos dalyje, bet nedaug jų yra pietuose. Todėl profesorius Kuprionis varstė durį pas miškų skyriaus vedėją, pas dekaną ir pas patį instituto prezidentą. Galų gale gavo žemės, pats augino medelius iš sėklų daigyne ir vėliau su studentais persodindavo į arboretumą. Rezultas — prof. Kuprionio įkurtas arboretumas yra sąrašuos Amerikos botanikos sodų ir arboretumų. Oficialus atidarymas buvo 1967 m., gegužės 12 d. Šio atidarymo metu arboretumo centre buvo pasodintas pietinės magnolijos (Magnolia Grandiflora L. ) medis prof. Kuprionio garbei ir prisiminimui. Pietinės magnolijos žiedas yra Louisianos valstijos oficiali gėlė.

Šiuo metu arboretumas užima apie 50 akrų plotą, į kurį įeina ir 14 akerių dirbtinis ežerėlis. Anksčiau žemė buvo naudojama ganykloms. Planuojant buvo stengiamasi surinkti kuo daugiau žydinčių medžių ir krūmų, o taip pat ir turinčių spalvingesnius lapus, vaisius ar uogas. Todėl arboretumas yra pilnas žiedų ir spalvų beveik per ištisus metus. Jo atrakcija yra visų 50 Amerikos valstijų oficialių medžių alėja. Kiekviena valstija turi savo oficialų medį. Pavyzdžiui, cukrinis klevas yra New Yorko valstijos medis. o baltasis ąžuolas yra Connecticut oficialus medis. Kiekvieną iš jų galima rasti Instituto arboretume. Kiekviena valstija taip pat turi oficialius žydinčius krūmus ar vienmečius augalus, kurie irgi yra atstovaujami. Galima rasti ne tik daugumą Amerikos kontinente augančių medžių ir krūmų, bet taip pat yra medžių iš visų penkių pasaulio kontinentų. Prof. Kuprionis pasirūpino, kad ir Lietuva būtų atstovaujama. Turėjo daug vargo, kol gavo iš Lietuvos sėklų. Prašė savo ten pasilikusių draugų miškininkų, bet tie vis nesiuntė. Matyt, prisibijojo "vyresniojo brolio". Pagaliau pernai rudenį gavo lietuviškos pušies, eglės ir uosio sėklų, kurias pasėjo daigyne. Kai daigai paaugs, bus persodinti į arboretumą.

Pasinaudodamas arboretume esančia augmenija, prof. Kuprionis čia užvedė net 15 tyrimo projektų. Taip pat šiais metais Institutas išleido jo didesnę studiją tema: atsigavimas sniego ir ledų nulenktų pietinių pušų. Gavo daug pagyrimų nuo kolegų miškininkų. Šiemet taip pat išleido leidinį apie Instituto arboretumą: jo istoriją, apimtį ir aprašymą.

Kuprioniui nėra svetimas ir spaudos darbas. Lietuvoje visą laiką redagavo "Mūsų Girių" žurnalą ir bendradarbiavo daugely laikraščių ir žurnalų. Amerikoje išleido gerą pluoštą "Girios Aido" žurnalo numerių. Jo straipsnių yra buvę įvairiais klausimais ir "Drauge". Nuo šių metų pavasario prof. Kuprionis išeina į pensiją ir ruošiasi keltis į Californiją, kur jo dvi dukros yra sukūrusios lietuviškas šeimas. Jo kolegos profesoriai, buvę studentai ir draugai suruošė pagerbimą, kurio metu prof. Kuprionis gavo daug dovanų ir padėkos diplomą. Tikėkimės, kad dabar jis turės daugiau laiko žurnalistikai ir dažniau parašys į "Draugą".

Z. Prūsas

Arizonos kiparisai, kurie pietiniame JAV rajone auginami kaip kalėdiniai medeliai. Čia jie matyti instituto arboretume.


**JEIGU JUMS REIKIA GRAŽIŲ VIZITINIŲ KORTELIŲ,** kreipkitės į "Draugą", kuris spausdina tokius dalykėlius gražiai, greitai ir prieinama kaina.

**DRAUGAS**
4545 West 63rd Street
CHICAGO, ILLINOIS 60629


Jaunimui reikia literatūros, kad atostogos neatrodytų ilgos, nuobodžios ir neprasmingos.

Paaugusiam jaunimui rekomenduojamos knygos:

| | |
|---|---|
| Kas bus, kas nebus, bet žemaitis nepražus, B. Sruoga | 2.50 |
| Kon-Tiki Thor Heyerdahal | 3.75 |
| Naktys Karališkiuose, L. Dovydaitis | 2.00 |
| Rytų pasakos, Vincas Krėvė | 2.50 |
| Sen kareivis Matatutis J. Jankus | 3.00 |
| Trys sakalai, A. Vambutas | 2.00 |
| Ukee- Waguu, A. Colbachini, SDR | 2.00 |

Knygos gaunamos DRAUGE. prie kainos prašoma pridėti 5 proc. mokesčiams.

PHNOM PENH. — Vietkongo daliniai užėmė aerodromą siem Reap, netoli istorinių Angkor griuvėsių, 140 mylių į šiaurės vakarus nuo sostinės.


**REAL ESTATE**

**7144 S. Sawyer Ave.** 5½ kamb. — 3 mieg., salionas, didelė virtuvė, pilnas rūsys. 14 m. senumo. Gerai išlaikytas. Parduodama kaina $26,500. Tuojau galima užimti. Tel. **767-5018 — 767-3912**

**PRIEŽASTYS PIRKTI**

**5 butų.** 15 metų modernus mūras pačiam Marq. pke. 3 auto mūro garažas. Namas, vieta ir kaina patiks.

**Apie $8,000 pajamų.** 4 butų, 3-jų metų liuksus mūras Marquette pke. Rintas pasiūlymas. Kaina $65,000.

**Švarus, gražus 8 kamb. mūras** Marquette pke. $20,000.

**Tvarkingas apartmentinis** mūras prie Jaunimo centro. Apie $11,000 pajamų. Įmokėti $15,000. Visa kaina $45,000.

**2-jų butų tvirtas mūras** Marquette Parkė. Naujas gazu šildymas. 2 auto garažas. $28,000

**4 butų mūras su biznių,** 2 auto garažas. Naujas gazu šildymas. Marquette pke. $43,400.

**VALDIS REAL ESTATE**
**NAUJOJ VIETOJ**
**7051 S. Washtenaw Ave. RE 7-7200**

**71 ir Rockwell.** Mūro — 2 butai po 4 kamb. ir ofisas. Galima perimti morgičių. $23,000.

**Prie 69 ir Western.** Medinis. Geras namas. 2 butai po 6 kamb. $23,900.

**Marquette Pke.** Pardavimo auto sklypas su garažu ir 4 vienetų namas. $59,000.

**Prie Maria High** — mūrinis 2 butai po 4½ kamb. 12 metų senumo. $35,900.

**VAINA REALTY**
**2517 W. 71st St. — RE 7-9515**

**4 butai.** Mūr. 3 po 4 kamb. ir 7 kamb. Į vakarus nuo Kedzie, 10 metų. 50 p. sklypas.

**Mūr. 2 po 5 kamb.** su įrengtu sklepu. Central. šildymas. 2 auto garažas. Modernus ir švarus. Brighton Pke.

**Mūr. bungalow.** 6 kamb., įrengtas sklepas. 60 ir Francisco.

**1½ aukšto.** 6 ir 5 kamb., erdvūs butai. Modern. virtuvės ir vonios. Prie pat Marijos mokyklos.

**Insurance — Income Tax**
**Notary Public**
**ŠIMAITIS REALTY**
**2737 W. 43rd St., CL 4-2390**

NAMŲ PIRKIMAS — PARDAVIMAS — VALDYMAS
Butų nuomavimas — Income Tax
Notariatas Vertimai

**APDRAUDŲ AGENTŪRA**
**BE LL REALTY**
**J. BACEVIČIUS**
**6455 So. Kedzie Ave. — PR 8-2233**

**Tvarkingas, teisingas ir greitas** patarnavimas visais Real Estate reikalais. Be to, veikia Notariatas. Daromi ir liūdijimi vertimai. Tvarkomi pilietybės dokumentai. Pildomi Income Tax ir atliekami kitoki patarnavimai.

**ŠIMKUS REAL ESTATE**
**NOTARY PUBLIC**
**4259 S. Maplewood Av., CL 4-7450**

**5½ kamb. mūr. bungalow** prie 71 ir Rockwell. Gazo šildyma. 2 auto garažas. $18,500.

**6 kamb. 15 metų mūr. bungalow** prie 71 ir Whipple. 2 vonios, įruoštas rūsys. Dvigubas mūro garažas. $26,500.

**2 butai po 6 kamb.** prie 69 ir Washtenaw. Atskiros gazo karšto vandens šilumos. 2 auto garažas. $27,900.

**2-jų būtų po 5 kamb.** modernizuotas medins prie 67 ir Talman. Gazo šilima. 2 auto garažas. $18,500.

**LEONAS REAL ESTATE**
INCOME TAX — NOTARIATAS
IMIGRACIJA
**2735 W. 71st St. — Tel. 925-6015**

**TYPEWRITERS**
**Sales, Service, Rentals, Repairs**
**ALL BRANDS — including**
**OLYMPIA and HERMES**
**Typewriters — Adders**
**A & H BUSINESS MACHINE**
**3530 W. 63rd St. Tel. 925-8875**


## NEGĘSTANTI ŠVIESA

PRANAS GARŠVA

Marijonų vienuolijos 50-ties metų sukakčiai atžymėti išleista marijonų veiklos istoriia Amerikoje. Tampriai susijusi su Amerikos lietuvių gyvenimu, ji įdomi kiekvienam, kuris nori atsekti pirmuosius mūsų tautiečių žingsnius šiame krašte

Tik paskaičius šią knygą susidaro pilnas vaizdas, kokį darbą atliko marijonai įsteigdami čia savo vienuolijos padalinį.

Knygos lengva, sklandi kalba, gyvas stilius ir intriguojančiai pasakojami įvykiai skaitytoją pagauna ir visa istorija atsistoja prieš jo akis ne kaip sausa mokslinė praeities registracija, bet kaip gyvas gyvenimo fragmentas.

Patartina kiekvienam perskaityti. Gaunama "Drauge", kaina $3.50.

Illinois gyventojai turi pridėti prie knygos kainos 5 proc. mokesčiams.


**REAL ESTATE**

**SALES ■ MORTGAGES ■ MANAGEMENT**
**Alex REALTY**
Member of M.L.S.
**ALEX ŠATAS — REALTOR**
**Main office 5727 W. Cermak Rd., Cicero, Illinois. Tel. OL 6-2233**
**Turime šimtus namų Berwyne, Ciceroj, Riverside, La Grange Park ir kituose vakariniuose priemiesčiuose. Prašome užsukti į mūsų įstaigą ir išsirinkti iš katalogo.**

**NERIS REAL ESTATE**
**Persikėlė į naujas patalpas**
**3009 W. 63rd STREET TEL. 471-0321**

# CLASSIFIED GUIDE

**IŠNUOMOJAMA — FOR RENT**

**Išnuom. 2-jų kamb. butas** Marquette pke. Skambinti vakarais ir visą dieną šeštad. tel. **737-6983**

**MISCELLANEOUS**

**APDRAUDŲ AGENTŪRA**
Namų, Gyvybės sveikatos, biznio automobilių.
Patogios išsimokėjimo sąlygos.
**J. BACEVIČIUS**
**6455 So. Kedzie Ave., PR 8-2233**

**VYTAUTAS ŽUKAUSKAS**
**SIUNTINIAI Į LIETUVĄ**
Geru prekių didelis pasirinkimas. Automobiliai, šaldytuvai, televizijos, doler. certifikatai, maistas, akordeonai.
**2608 W. 69th St., Chicago, Ill. 60629**
**TELEF. WA 5-2787**

**GARBAGE DRUMS**
WITH COVERS AND HANDLES
30 and 50 gal. Free delivery
**5622 S. Racine 434-1113**

**MOVING**
**SERĖNAS perkrausto baldus ir kitus daiktus. Ir iš toli miesto leidimai ir pilna apdrauda.**
**2047 W. 67th Place — WA 5-8063**

**A. ABALL ROOFING CO.**
Įsteigta prieš 49 metus.
Dengiame visų rūšių stogus. Taisome arba dedame naujus kaminus rinas, nutekamuosius vamzdžius. Dažome iš lauko. Taisome mūra "tuck pointing". Pilnai apsidraudę. Visas darbas garantuotas.
**Tel. — LA 1-6047**
Apskaičiavimai nemokamai
**Skambinkite bet kuriuo laiku.**

**SIUNTINIAI Į LIETUVĄ**
**ir kitus kraštus**
**P. NEDZINSKAS, 4065 Archer Av.**
**Chicago, Ill. 60632. Tel. YA 7-5980**

**TELEVIZIJOS**
**Spalvotos ir paprastos, radijai, stereo, oro vėsintuvai.**
**Pardavimas ir taisymas.**
**J. MIGLINAS**
**Krautuvė Marquette Parke**
**2346 W. 69th St. — Tel. 776-1486**
**Namų tel. — PR 6-1063**

**VALOME KILIMUS IR BALDUS**
**Plauname ir vaškuojame visų rūšių grindis**
**J. BUBNYS — Tel. RE 7-5168**

**DAŽYMAS**
Pigiai dažau namus iš vidaus ir lauko. Valau kilimus ir baldus.
**Pilna apdrauda**
**J. RUDIS — Tel. CL 1-1050**

**RICHMOND AUTO SERVICE**
**2934 West 63rd Street**
Užsieninių ir vietinių auto taisymas. Patyrę mechanikai. Elektroninis motoro patikrinimas. Vilkikas.
**Tel. GR 6-3134 arba GR 6-3353**
Savininkas **Juozas (Joe) Juraitis**

**CONTRACTORS**

**VACYS CONSTRUCTION CO.**
REZIDENCINIAI, KOMERCINIAI, MEDICINOS IR KITOKI PASTATAI
**2457 West 69th Street**
**Tel. HE 4-7453**

**Heating Contractor**
Įrengiu naujus ir perstatau senus visų rūšių namo apšildymo pečius ir air-conditioning — naujus ir senus namus. Stogų rinas (gutters), vandens šildymui boilerius. Turiu ir leidimus dirbti mieste bei užmiesčiuose. Darbas atliekamas greitai ir sąžiningai. Apskaičiavimas nemokamai.
**DOMAS ŽUKAUSKAS**
**HEATING & SHEET METAL**
**4444 S. Western, Chicago 9, Ill.**
**Telefonas VI 7-3447**

**DĖMESIO**

**REMONTUOJU: MŪRĄ, (tuckpointing), STOGUS ir RINAS.**
**TELEF. — 268-8733**

**PARDUODAMI**
**IŠ MODELINIŲ NAMŲ BALDAI**
30% iki 50% nuolaida
Galima pirkti dalimis ir išmokėtinai
**SOUTHWEST FURNITURE CO.**
**6200 S. Western Tel. GR 6-4421**

**RADIO PROGRAMA**

**Seniausia Lietuvių Radio Programa Naujoj Anglijoj, iš stoties WLYN, 1360 bangos, veikia sekmadieniais nuo 1:00 iki 1:30 val. po pietų — perduodama vėliausių pasaulinių žinių santrauka ir komentarai, muzika, dainos ir Magdutės pasaka. Programą veda Steponas J. Minkus. Biznio reikalais kreiptis į: Baltic Florists — gėlių bei dovanų krautuvė, 502 E. Broadway, So. Boston, Mass. Tel. AN 8-0489. Ten pat gaunamas ir dienraštis Draugas.**

**VYRAI IR MOTERYS**

**ORGANIST NEEDED**
For Polish - American parish — Saint Salomea.
APPLY AT ONCE
**ST. SALOMEA PARISH**
**11824 SO. INDIANA AVE.**
**Tel. PU 5-0273**

**IEŠKO NUOMOTI**

Vyresnio amžiaus moteriai reikalingas 3 ar 4 kamb. butas pietvakarių miesto daly, arti krautuvių. Skambinkite po 12 val. dieną — **GA 3-0935**

**HELP WANTED — MOTERYS**

**SWITCHBOARD TYPIST**

Small keyboard — lite typing — electric typewriter. Must have knowledge of payroll and enjoy working with figures. Small air conditioned office direct off expressway. Must drive. Private parking.

**CALL HA 7-4805**

Lithuanian speaking
**WOMAN**
**to work in south side FTD flower shop. Experience desirable but not imperative. 40 hour week. Good salary.**
Call — 738-1605

SKELBKITĖS "DRAUGE".

**HELP WANTED — VYRAI**

**Immediate Openings on 1st and 2nd Shifts:**
**SHOP HELPERS**
**HAND TOOL OPERATORS**
**GENERAL SHOP HELP**
9 Paid Holidays
Women Welcome on 2nd Shift.
**Write or Call 617—878-3000**
**Walsh Body & Trailer Corporation**
**King Street West Hanover, Mass. 02339**
An Equal Opportunity Employer

**HELP WANTED — MOTERYS**

**ST. JOSEPH'S HOSPITAL AND MEDICAL CENTER IN PHOENIX, ARIZONA**
**has immediate openings for**
**R. N.'s**
P.M. and night positions in various areas
**DIETICIANS, A.D.A. — L.P.N.'s**
Positions available on all shifts
**HISTOLOGIST MEDICAL LIBRARIAN**
A.S.C.P. registration or eligible for exam. Day shift
Above positions offer generous starting salaries with additional compensation given for experience, education and shift differential, regular salary review, paid holidays... BC and BS insurance... tuition assistance... pension plan... credit union. Congenial surroundings. Permanent positions. Apply Personnel Dept.
**ST. JOSEPH'S HOSPITAL AND MEDICAL CENTER**
**350 West Thomas Road, Phoenix, Arizona**
An equal opportunity employer

**R.N.'s and L.P.N.'s**
We are expanding to 350 beds and need additional nurses.
You will find:
1. **Excellent salary and fringe benefits**
2. **Many advancement opportunities**
3. **Differential for evenings and nights**
4. **Fifty per cent (50%) healt insurance paid by hospital**
5. **Retirement plan**
6. **Unique hospital savings - sharing plan**
7. **Tuition reimbursement for new graduates,**

Come, talk to us—you'll like working at St. Clare. Perm't positions.
**Write, Call Collect: (608)—325-4161**
**SAINT CLARE HOSPITAL**
MONROE, WISCONSIN

**DĖMESIO!**

**Kas tik turi gerą skonį,**
**Viską perką pas Lieponį!**
**LIETUVIŲ PREKYBOS NAMAI**
**FURNITURE CENTER, INC.**
**J. LIEPONIS**
**Marquette Pk., 6211 So. Western PR 8-5875**
Pirmadieniais ir ketvirtadieniais nuo 9 iki 9:30. Kitom dienom nuo 9 iki 6 val. vak. Sekmadieniais nuo 12 ik 5 val. vtk.

**FRANK'S TV and RADIO, INC.**
**3240 SO. HALSTED STREET Telef. — CA 5-7252**
DIDELIS PASIRINKIMAS ĮVAIRIAUSIŲ TELEVIZIJOS, RADIO, STEREO APARATŲ PARDAVIMAS IR TAISYMAS
SPALVOTOS TELEVIZIJOS APARATAI

**Perskaitę Draugą, duokite kitiems pasiskaityti.**

# KARŠTŲJŲ ŠALTINIŲ MIESTE

## Lietuviai Hot Springs kurorte

Milijonas sveikatos ieškotojų ir turistų kasmet aplanko karštųjų šaltinių miestą — Hot Springs, Arkansas valstijoje, už 720 mylių į pietus nuo Chicagos.

Miestas iš visų pusių mylių mylio mis apsuptas pušų ir lapuočių miškais. Jokių fabrikų čia nėra. Užtat oras tyras, nuo gausių žiedų kvapus. Iš žemės veržiasi verdantis vanduo 47 šaltiniais, kurie kasdien duoda milijoną galionų vandens, gausaus įvairiomis gydančiomis priemaišomis.

Gausu vandens ir trijuose netoli apylinkėj esančiuose stambiuose ežeruose, sudarytuose pastačius užtvankas ir įrengus elektrines. Maudymuisi gerų paplūdimiu juose kaip ir nėra, bet žuvų gausu, o vandenys, kalnai ir miškai sudaro nuostabaus grožio vaizdus, ypač, jei vingiuotais stačiais keliais įvažiuoji į dviejų aukštųjų miestą supančių kalnų viršūnes, kur įrengti suolai, patogumai, vandens fontanai gėrimui ir net aukštas bokštas turistų pasigėrėjimui.

Keliautojai įrašo savo vardus padėton knygon ir netepa sienų, kaip kad Chicagoje.

Miestas turi ir savų įdomybių, pvz. kristalo kasyklas, kur milžiniškos mašinos rausiasi į kalną, versdamos viršun gausų čia esanti kristalą.

### Sveikatos ieškotojai

Iš visų JAV čia plaukia reumatizmo, artrito ir kitų ligų vargi nami vyresnio amžiaus žmonės. Su puodukais rankose jie lanko iš šaltinio trykštančio vandens fontanus, užgerdami, rankas mirkydami, o daugelis ir pilnai mirksta gausiuose vonių namuose.

### Ispanų, prancūzų valdyti plotai

Šiuos Arkansas valstybės plotus 1541 m. užvaldė ispanai, už 130 m. perėmė prancūzai, dar už 90 m. vėl atsiėmė ispanai, 1800 m. vėl įsigalėjo prancūzai, kol už trejetos metų šias pietines sritis už 15 mil. dolerių nupirko Amerika (Louisiana Purchase) ir išvystė platų turizmą. Dabar čia įvairios bendrovės investuoja dešimtis milijonų dolerių, tiesdamos kelius, vandentiekius, pardavinėdamos sklypus kuriuos aprodyti turistą nemokamai automobiliais ir laivukais nuveža toli už miesto, pvz. į Diamond head sodybas.

Kadangi pramonės čia beveik nėra, tai jaunimas, mokslus išėjęs, daugiau kuriasi kitur, Hot Springs gi lieka pensininkų, besigydančiųjų ir turistų miestu. Čia daugybė motelių ir šioje srityje yra nemažai iškilusių lietuvių.

Laikinoji Hot Springs Lietuvių bendruomenės valdyba. Iš kairės: Juozas Bružas, Kostas Plepys, E. Charnes, Juozas Grybauskas. Trūksta Stanislovo Draugelio

### *Teisėjas, išmokslinęs atžalyną*

Visų plačiai gerbiamas teisėjas Aleksas Jucas su savo žmona Stase turi INA motelį, 741 Park Ave. Rūpestingi šeimininkai, patogus maudymosi baseinas, artumas prie pagrindinės susisiekimo arterijos, o iš kitos pusės žaliuojanti pieva, medžiai, žydinčios gėlės — pritraukia daug turistų. Jucai nuostabiai sėkmingai išmokslino savo vaikus — Kastytis — gydytojas, kariuomenėj; Diana — gydytoja Los Angeles mieste, Jūratė Bukauskienė — chemikė Chicagoje, Vida — dietos specialistė Milwaukėje, Valdas lanko kolegiją, ruošdamasis į dentistus, Jaunutis nuo rudens lankys medicinos mokyklą, o Rasutė lanko junior aukšt. mokyklą. Gaila, kad patiės teisėjo sveikata šlubuoja, bet esant tiek gydytojų šeimoje, turės jį "suremontuoti." Jo darbščioji žmona visur jį pavaduoja.

### *Energingieji Bertuliai*

Antrą Jucų motelį — King Arthur's Court, 1501 Central Ave (vienoj centrinių gatvių, į Hamilton ežero pusę) nupirko Antanas ir Janina Bertuliai. Janina — čikagietė Čerkauskaitė. Antanas kai kurį laiką dirbo Ka nadoje. Darbštus, rimtas vyras, per tūkstantį dolerių aukojęs liet. pranciškonų bažnyčiai Toronte. Pasakoja, kad persikėlęs Chicagon, sunkiai begalėjo vaikščioti dėl kojos skausmų. Gydytojams patariant, persikėlęs į Hot Springs — jaučiasi puikiai. Lietuvoje buvo pasienio policijoj, buvo nuovados viršininku Turmonte, Dukšte. Daug padėjo žmonėms vokiečių okupacijoje, bolševikams areštavus kun. L. Musteikį, išgelbėjo jo gyvybę. Jo motelis yra arčiau arklių lenktynių lauko, gausiai turi svečių.

Teisėjas Aleksandras ir Stasė Jucai su dukrele Rasute

### *Lietuviai motelių ir viešbučių biznyje*

Kun. J. Sakevičiaus, MIC, brolis su žmona turi didelį Birch motelį, 631 Ouachita Ave. Erdvus maudymosi baseinas, daug vienetų, rūpestinga Sakevičių priežiūra.

Bronė (buv. mok. Taujenytė) ir Hubertas Martin turi keturių aukštų, arti gydymosi vonių, 335 Ouachita Ave. Gražus sodelis, veikia keltuvas į viršutinius aukštus.

Malonus, vaišingas P. Petrulionis turi "Palangos" viešbutį 132 Chaptel St. Čia gyvena eilė lietuvių pensininkų. Šiame rajone yra ir Birutės viešbutis.

Sal. Juškevičiūtė-Chainauskienė turi sėkmingai vedamą Beef Bar ir užeigos namus.

### *Per 100 lietuvių*

Hot Springs mieste, turinčiame 37,600 gyventojų, yra apie 100 lietuvių. Tarp čia įsikūrusių randami: Mickus, Geštautas, Bernotai, Sakalai, Latukas (daugeliui padėjęs nuosavybę įsigyti), Draugeliai, Mironienė, Šlegaitis, Šaltis, Juškevičiai, Vaičaičiai, Thomas, Gudelienė, Račkauskas. Dailią rezidenciją turi iš Chicagos nusikėlę Bružai. K. Plepys įsigijęs turtuolių namus, su miškeliu.

Daugelis čia važiuoja gydytis reumatizmo, artrito, pagerinti kraujo apytaką, gelbėtis nuo nervingumo, gydytis inkstus ir pūslę, sinusus, chroniškas vidurių ir gerklės ligas. Pensininkai džiaugiasi, kad čia pigiau pragyventi, ramiau ir sveikiau.

### *Šauniai įsikūrę Mackevičiai*

Dėl šių priežasčių čia įsikūrė Fel. Mackevičius, Brighton Parke turėjęs kepyklą. Jis apvažiavo 47 valstijas ir Kanadą ir įsitikino, kad geriausia pensininkams Hot Springs. Įsižiūrėjo šaunius namus, už kuriuos užprašė 18 tūkst. dol. Pasiūlė 12 tūkst., ir atidavė. Mokesčiai čia nepalyginamai mažesni negu Chicagoje. Pvz. už 20,000 dol. namą moka metams apie 300 dol.

Fel. Mackevičius su žmona — nuostabiai vaišingi. Feliksas — drąsus ir ryžtingas. Kai lenkų pulkininkas jį kartą pavadino chamu (kaip lietuvį), jis pulkininkui gerai kirto į ausį ir įstengė išsiteisinti prieš karo teismą.

Bolševikų okupacijos metu jis sovietų karininkams pasakė: "Stalinas piemuo, o jūs — avinai." Už tai buvo areštuotas ir tik senojo tipo enkavedistų pulkininkas jo gyvastį išsaugojo.

Džiaugiasi, kad Hot Springs mieste taip geras oras ir vanduo. Floridoj, sako jis, gausiai būna lietaus, karščio, daug vabzdžių, o čia — daugumoj saulėta, sausas oras ir vasaros šilumoje nesunkus, nėra uodų.

### *Pasakoja apie revoliucijos baisenybes*

Energingas Hot Springs lietuvis yra Juozas Grybauskas. Turi daug atsiminimų. Vaikas būdamas Rusijos tremty vienu metu turėjo elgetauti. Besimokydamas Voronežo gimnazijoje, matė, kai bolševikai revoliucijos metu karininkus iš trečio aukšto mėtė ant karių durtuvų, matė, kaip karininkams į pečius kalė vinis ("paaukštinimo žvaigždutė"). Grybauskas dalyvavo pirmą kartą Kaune ant Saulės rūmų iškeliant trispalvę; savanoris. Trakų skyriaus šaulių vadas, Klaipėdos sukilimo dalyvis, Vilniaus magistrato butų skyriaus valdininkas.

Jis pasakoja, kad Hot Springs mieste už 10-12 tūkst. dol. galima gauti neblogus namus. Net žiemą čia sniegas tik dieną kitą teišsilaiko. Už namą iš 15 kambarių tenka "taksų" mokėti 140 dol. Žmonės susitikę ir nepažįstami sveikinasi. Paukšteliai čiulba iki gruodžio pradžios. Saulėtų dienų čia būna 62%.

### *Pirmos lietuviškos pamaldos bažnyčioje*

Sekminės Hot Springs lietuviams buvo istorinė diena. Pirmą kartą bažnyčioje buvo šv. Mišios ir pamokslas lietuvių kalba. Tą atliko kun. J. Prunskis. Lietuviai pamaldų metu giedojo lietuviškas giesmes. Nors pamaldos suorganizuotos trumpu laiku, bet susirinko apie 70 lietuvių.

Po pamaldų buvo susirinkimas, kurį pravedė J. Grybauskas. Buvo atkurtas Liet. bendruomenės skyrius. Į jo vadovus išrinkti Juozas Bružas, Stanislovas Draugelis, Juozas Grybauskas, Kostas Plepys, E. Charnes.

Kun. J. Prunskis pasakė kalbą, sutvirtindamas bendruomenininkų ryžtą. Buvo paskaitytas pluoštas Sibiro tremtinės O. Prunskienės atsiminimų.

Bendruomenės sekretorium iš rinktas J. Grybauskas, pirmininkaus iš eilės kiekvienas laikinos valdybos narys, kol bus išrinkta nuolatinė valdyba.

Pažymėtina, kad Hot Springs lietuviai yra labai malonūs, nuoširdūs, paslaugūs, draugiški. Daugelis — ilgamečiai "Draugo" skaitytojai. Būdami pensininkai ir turėdami daugiau laiko,, maloniai svečią pavežioja, aprodo. O pažiūrėti čia yra ko: yra stambus keramikos fabrikas, meno galerija, aligatorių farma, miniatūrinis "miestelis", o svarbiausia — nuostabi gamta.

*J. Daugailis*

Slaptas foto aparatas padarė šią bandito nuotrauką, kai jis plėšė banką. Iš šios nuotraukos paaiškėjo, kad plėšikas yra vienas New Yorko bartenderis Raphael Pavia, 44 m., per 35 dienas apiplėšęs 20 bankų. Jis yra kilęs iš Tunisijos.

Buvusios ir esamos Alice Stephens dainininkės, diriguojant pačiai jubiliatei dainuoja Jaunimo centro scenije dirigentės pagerbimo vakarienėje gegužės 24 d. Nuotr. V. Noreikos

# Mūsų kolonijose

## Maspeth, N. Y.

### RELIGINIS KONCERTAS

Birželio 14 d. 3:30 val. Maspeth, N. Y., lietuvių Viešpaties Atsimainymo bažnyčioje, naujų "Allen" firmos vargonų šventinimo proga įvyks religinis koncertas. Programa: vargonų solo — Jonas Žukas, buvęs Kauno konservatorijos vargonų klasės mokytojas; du solistai: maspetietė G. Keddy ir St. Citvaras, parapijos choras — vadovaujamas Vytauto Kerbelio. Vargonus šventins prel. Jonas Balkūnas.

Vargonų įsigijimas, jų šventinimas yra svarbus įvykis parapijoje. Prel. Jonas Balkūnas neseniai pastatė naują, gražią bažnyčią, dabar įrengė naujus "Allen" vargonus, kurie kainavo apie 22,000 dol. Tikimasi, kad New Yorko ir apylinkės lietuviai įvertins šį įvykį ir gausiai dalyvaus koncerte.

### NAKTINĖ ADORACIJA BIRŽELIO ĮVYKIAMS PAMINĖTI

Birželio 12 d. 9 val. vak. Maspeth, N. Y., lietuvių bažnyčioje bus naktinė adoracija. 9 val. bus žvakių procesija lauke, kalbant rožančių. 11 val. bus lietuviška valanda, maldos, Mišios ir pamokslas. Adoracija baigsis šv. Mišiomis birželio 13 d. 5 val. ryto. Ši adoracija skiriama skaudiesiems birželio mėnesio įvykiams prisiminti.

**Kun. J. Pakalniškis**

— Invazija D-Day į Prancūziją buvo 1944 m. birželio 6 d.

### UŽSIENIEČIAI VOKIETIJOJ

Vakarų Vokietijoje šiuo metu yra 2,4 mil. užsieniečių. Tai naujieji emigrantai, atvykę darbams. Daugiausiai yra italų — 515,000, jugoslavų — 332,000, turkų — 322,000 ir graikų — 271,000.


A. + A. MARIE POCIUS
OSTROWSKI

Gyveno 7121 S. Artesian Avenue.
Mirė birželio 8 d., 1970, 8:30 val. ryto, sulaukus senatvės. Gimė Middleport, Pa.

Pasiliko dideliame nuliūdime duktė Genevieve Jaeger, žentas William, anūkė Janice, anūkas William, brolis John Ostrowski, brolienė Effie ir kiti giminės, draugai ir pažįstami.

Priklausė Apšvietos Draugijai.

Kūnas pašarvotas Mažeikos - Evans kopl., 6845 S. Western Avenue.

Laidotuvės įvyks ketv., birželio 11 d. iš kopl. 10 val. ryto bus atlydėta į Švč. M. Marijos Gimimo parap. bažnyčią, kurioje įvyks gedulingos pamaldos už velionės sielą. Po pamaldų bus nulydėta į Šv. Kazimiero kapines.

Nuoširdžiai kviečiame visus: gimines, draugus ir pažįstamus dalyvauti šiose laidotuvėse.

Nuliūdę: **Duktė, žentas, anūkai ir kiti giminės.**

Laid. direkt. Mažeika - Evans — Tel. RE 7-8600

MAZEIKA & EVANS
FUNERAL HOME
THREE
AIR-CONDITIONED CHAPELS
Parking Facilities
6845 SOUTH WESTERN AVE. REpublic 7-8600

GĖLĖS
Vestuvėms, banketams, laidotuvėms ir kitokioms progoms
GUŽAUSKŲ
Beverly Hills Gėlinyčia
2443 W. 63rd Street, Chicago, Illinois
Tel. PR 8-0833 — PR 8-0834

A. + A. TEODORUI UDRIUI
mirus,
jo žmoną VINCENTĄ, sūnų NARIMANTĄ, marčią JANINĄ ir anūkėlį bei sūnų ARŪNĄ nuoširdžiai užjaučiame ir kartu liūdime.
Povilas ir Domicelė Balčiūnai

A. + A.
Brangiai motinai p. JARIENEI Lietuvoje mirus, jos sūnus
BRONIŲ, ALFONSĄ, ANTANĄ IR ADOMĄ JARUS
nuoširdžiai užjaučiame.
Janina Jakševičienė ir dukros
Markulių šeima

A.+A.
Raimundui Kazlauskui
tragiškai žuvus Melbourne, Australijoj, jo tėveliams VERONIKAI ir KAZIUI KAZLAUSKAMS, taip pat jo broliams INŽ. ALGIUI ir DR. KAROLIUI su šeimomis reiškiame gilią užuojautą ir kartu liūdime.
P. J. J. Petkevičių šeima
A. M. P. ir Arminas su šeima

PETKUS
— TĖVAS IR SŪNUS —
MARQUETTE FUNERAL HOME
TRYS MODERNIŠKOS KOPLYČIOS
2533 West 71st St. Telef. GRovehill 6-2345-6
1410 S. 50th Ave., Cicero TOwnhall 3-2108-09
AIKŠTĖ AUTOMOBILIAMS STATYTI

PIRKITE DABAR TIESIOG NUO MR. NELSON
Savininko
SAINT CASIMIR MONUMENT CO.
3914 West 111th Street
Vienas blokas nuo kapinių
DIDŽIAUSIAS PAMINKLŲ PLANŲ PASIRINKIMAS VISAME MIESTE
Telef. — CEdarcrest 3-6335

EUDEIKIS
DOVYDAS P. GAIDAS — GERALDAS F. DAIMID
Laidotuvių Direktoriai
Trys Moderniškos Koplyčios
4330 South California Avenue
Telefonai: LA 3-0440 ir LA 3-9852
4605-07 South Hermitage Avenue
Telefonas — YArds 7-1741-2

FRANK ZAPOLIS
10% — 20% — 30% pigiau mokėsit už apdraudą nuo ugnies ir automobilio pas
3208½ West 95th Street
Chicago, Illinois
Tel. GA 4-8654 ir GR 6-4339

A. VILIMAS MOVING
Apdraustas perkraustymas
— Įvairių atstumų —
823 WEST 34th PLACE
Telef. — FRontier 6-1882

LAIDOTUVIŲ DIREKTORIAI
Lietuvių Laidotuvių Direktorių Asociacijos Nariai

STEP. C. LACK IR SŪNŪS
(LACKAWICH)
2424 W. 69th Street Tel. REpublic 7-1213
2314 W. 23rd Place Tel. VIrginia 7-6672

PETRAS BIELIONAS
4348 S. California Ave. Tel. LAfayette 3-3572

ANTANAS M. PHILLIPS
3307 So. Lituanica Ave. Tel. YArds 7-3401

POVILAS J. RIDIKAS
3354 S. Halsted Street Tel. YArds 7-1911

JURGIS F. RUDMIN
3319 S. Lituanica Ave. Tel. YA 7-1138-1139

VASAITIS - BUTKUS
1446 S. 50th Ave., Cicero, Ill., Tel. OL 2-1003

# APLINK MUS

× **Prof. dr. Juozas Eretas** iš Šveicarijos prisiuntė jaunimo žygio komitetui Clevelande medžiagos apie padėtį Pabaltijy ir linki drąsos, ištvermės ir sėkmės pradėtą darbą tęsėti.

× **Prel. Vytautas Balčiūnas** parėmė jaunimo žygio darbą pinigine auka linkėdamas Dievo palaimos ir sėkmės neįkainuojamos reikšmės darbe. Aukų vajus žygiui yra proga kiekvienam lietuviui savo prisidėti prie jaunimo kilnių pastangų kovoje už pavergtųjų brolių tikėjimo laisvę.

× **L. V. S. Ramovės Chicagos skyriaus narių** susirinkimas įvyks birželio 14 d. 12 v. Jaunimo centre. Darbotvarkėje gen. M. Reklaičio įdomi paskaita — pranešimas "Lietuvių gyvenimas Australijoje". Kviečiama birutininkės ir visuomenė paskaitoje dalyvauti.

× **Lietuvių istorijos draugijos** jaunųjų sekcijos susirinkimas įvyko gegužės 21 d. Dalyviai išsirinko J. I. sekcijos valdybą: pirm. Virgilijus Krapaukas, vicepirm. Andrius Markulis, sekr. Jurgis Bradūnas. Susirinkime tęsė savo įdomią, turiningą paskaitą Audrius Plioplys tema "Lietuvos archeologija". Paskaita buvo išklausyta su dideliu susidomėjimu ir iššaukė gyvas diskusijas. Kitas J. I. sekcijos susirinkimas įvyks birželio 15 d. 7:30 v. v. A. Rūgytės bute, 6547 So. Washtenaw Ave. Paskaitą skaitys Andrius Markulis tema "Traidens, Lietuvos didysis kunigaikštis". Jaunieji istorikai ir jų bičiuliai kviečiami dalyvauti.

× **"Pusamžiui žmogui pagalba"** — 298 Alvudo radijo paskaita šį ketvirtadienį, birželio 11 d., 10 v. r. Barcus šeimos radijo valandoj.

× **Spauda padeda lietuvybei** išsilaikyti. Skaitytojai tai žino ir savo aukomis remia "Draugą". Aukojo: po 3 dol. — H. Buchinskas, K. Račiūnas; po 2 dol. — Valė Lesevičius, K. Andrijauskas, R. Tamulionis, J. Šepulis, P. Gustas, Ant. Pušinskas. Visiems nuoširdžiai dėkojame.

× **L.S.S. tarybos pirmininkas v. s. A. Saulaitis** ir vyriausieji skautininkai: s. L. Milukienė ir v. s. P. Molis aplankys Akademinio Skautų Sąjūdžio Pavasario savaitę Dainavoje birželio 13-21 d.

× **Cicero Šv. Antano parap.** Šv. Vardo draugijos nariai dalyvaus šv. Mišiose sekmadienį, birželio 14 d., 7:30 val. r. Pusryčių ir susirinkimo nebus.

× **Jei moki atidaryti langą,** tai mokėsi įsidėti ir naująjį Emerson vėsintuvą. Gradinskas, 2512 W. 47 St., FR 6-1998. Atd. ir vak. pirm. ir ketv. **(sk.)**

× **Terros dovanų parduotuvėje** — tautiniais motyvais odos albumai, medžio inkrustacijos, gražūs įvairiaspalviai kristalai, porcelanas, stalo sidabras ir stalo stainless steel, dekoratyvusis sidabras, vario emalis, grindų vazos, aukso ir kt. papuošalai ir šimtai kt. daiktų, tinkančių kiekvienai dovanų progai. Užeikit ar skambinkit —**Terra,** 3237 West 63rd Street, Chicago, Ill. Telef. — 434-4660. **(sk.)**

× **Lietuviška NEPTUNO vasarvietė** Wisconsine, apsupta nuostabiai gražia gamta ideali vasaros atostogoms. Neptuno vasarvietė ant žuvingo Columbus ežero kranto. Dėl informacijos skambinkit tel. **257-2034.** **(sk.)**

× **Dariaus - Girėno lituanistikos mokyklos** naujas tėvų komitetas pareigomis pasiskirstė: adv. A. Ostrauskas — pirmininkas, G. Gaurilus — vicepirmininkas, S. Damašienė — sekretorė, D. Gotceitienė — iždininkė, N. Ekirpstunienė, A. Budrienė ir V. Mikūnas — nariai.

× **Jokimas Auškalnis,** per daugelį metų buvęs "Draugo" prenumeratų ir skelbimų atstovas (ypatingai Gary ir šiaurinės Indianos rajone), šiuo laiku gyvena Šv. Šeimos Viloje, Orland Park, Ill. Neseniai jį aplankė jo geri prieteliai marijonai iš "Draugo" spaustuvės, su kuriais maloniai praleido trumpą valandėlę. Nors jis jau suviršo 80 m., visgi palaiko nuoširdžią ruotaiką ir gan gerai atrodo dėl jo amžiaus.

Ta pačia proga buvo aplankytos ir kun. Juozo Vaško ir kun. Stasio Saplio motinos. Nors ir jos jau metuose, bet po seselių malonia priežiūra ir Vilos gražiom gyvenimo sąlygom apsuptos, jos maloniai leidžia gyvenimo dienas.

× **Amerikos Lietuvių aero** klubo narys Tolius Šlutas gegužės 31 d. išlaikė FAA skraidymo egzaminus, įgydamas pilnas civilinio lakūno teises. Tokiems egzaminams jau ruošiasi Vaclovas Macieža, turįs ore 80 valandų patyrimą. Netrukus žada savistoviai išskristi M. Kvedaras, turįs su instruktorium 16 val. patyrimą.

× **Finansų Komitetas** Chicagoje, kuris praveda aukų vajų Jaunimo Žygiui Už Tikėjimo Laisvę, praneša, kad parama — aukos plaukia. Komitetas dėkoja rėmėjams ir prašo visų, kad prisimindami liūdną jį birželį — 30 metų nuo Lietuvos Laisvės netekimą ir nekaltų tautečių iš tėvynės vežimus, savo aukas pasiųstų: Jaunimo Žygis Už Tikėjimo Laisvę % Alfonsas Pargauskas, 6643 So. Francisco Avenue, Chicago, Ill. 60629, USA. Čekiai rašomi šiuo vardu — Lithuanian Youth For Religious Freedom.

Aukotojams pakvitavimai bus siunčiami, jeigu bus to prašoma ir aukos bus pasiųstos grynais pinigais. Čekiai ir pinigines perlaidos yra pažymimos gavimo kvito numeriu, pagal kurį aukos užpajamuotos knygose.

(pr.)

## NEGALUTINIAI LB CHICAGOS APYGARDOS RINKIMŲ DUOMENYS

Ligi išleidžiant šio dienraščio laidą buvo gauti LB Chicagos apygardos šešių apylinkių (Marquette Parko, Brighton Parko, Gage Parko, Bridgeporto, Cicero ir Beverly Shores) rinkimų duomenys. Pagal juos išstatytieji kandidatai gavo tokį balsų skaičių: dr. P. Kisielius — 1426, R. Sakadolskis — 1329, dr. A. Razma — 1290, J. Jasaitis — 1233, E. Bradūnaitė — 1222, dr. P. Žumbakis — 1219, Vyt. Kamantas — 1213, dr. K. Bobelis — 1194, V. Rudytė — 1193, Br. Nainys — 1144, V. Kleiza — 1116, kun. J. Borevičius — 1064, M. Rudienė — 1031, A. Kairys — 1004, dr. K. Ambrozaitis, — 967, J. Jasaitytė — 961, J. Žadeikis — 911, J. Kavaliūnas, — 910, dr. Z. Rekašius — 868, kun. J. Vaišnys — 864.

Kelių mažesniųjų rinkiminių apylinkių duomenų ligi šiol nebuvo gauta. Jie galės balsų skaičių ir kandidatų eilės tvarką kiek pakeisti.

Lithuanian Plaza atidarymo iškilmėse kalba Cook apskr. ižd. E. Kucharski. Nuotr. Jono Maleiskos

## ELEKTRINĖ KĖDĖ BE DARBO

New Yorko valstijoje elektrinė kėdė neturi darbo, nes paskutinis už žmogaus užmušimą nuteistas mirti, Armando Cossentino, 28 metų amžiaus, gyvenantis New Yorke, buvo nuteistas mirties bausme 1962 m. Jam bausmė turėjo būti įvykdyta 1962 m., bet kelis kartus buvo atidėta. 1965 metais N. Y. valstijos įstatymu mirties bausmė buvo panaikinta. Tokiu būdu nubaustasis mirties bausme galės mirti kalėjime.

**Kl.**

Marquette Parko Namų savininkų d-jos spaudos baliaus metu. Iš k. į d.: adv. Ch. P. Kal, Juozas Bacevičius, Irena Kerelienė, Helen Kal, Stasė Bacevičienė, Aldona Daukienė, Bronė Barakauskienė, Pranas Šulas, Stasys Patlaba. Nuotr. A. Gulbinsko

## NAUJA LIETUVIŲ FONDO VALDYBA

Lietuvių fondo tarybos birželio 3 d. posėdyje, anksčiau išrinktas valdybos pirmininkas dr. Kazys Ambrozaitis pristatė tarybai sekančius asmenis į naująją fondo valdybą: dr. Vladą Šimaitį ir Antaną Rėklaitį vicepirmininkais, Henriką Darą iždininku ir Joną Kučėną sekretorium. Taryba šios sudėties valdybą vienbalsiai patvirtino. Naujosios valdybos pirm. dr. K. Ambrozaitis visos valdybos vardu padėkojo už pasitikėjimą, pažadėdamas rūpestingai atlikti pavestas pareigas. Ypatingą padėką išreiškė dr. A. Razmai, taip sėkmingai iki šiol vadovavusiam fondui.

Dr. A. Razma perduodamas pareigas pareiškė tvirtą įsitikinimą, kad naujoji valdyba ryžtingai artės prie užsibrėžto milijono ir to tikslo siekiant, pažadėjo remti valdybos pastangas, kiek suras laiko ir progos šalia savo profesinio darbo ir nusistatymo pasiruošti įsigyti profesinę specialybę.

Dr. G. Balukas išreiškė viltį, kad jis, kaip tarybos pirmininkas, glaudžiai bendradarbiaus su naująja valdyba, kaip iki šiol bendradarbiavo su buvusia valdyba, ypač su jos pirmininku dr. A. Razma.

Posėdyje išrinkta nauja Pelno paskirstymo komisija iš dr. J. Valaičio, dr. A. Razmos ir dr. F. Kauno.

Į Investavimo komisiją išrinktas inž. V. Naudžius ir į Spaudos - informacijos komisiją A. Šantaras ir inž. V. Kutkus, su teise komisijų sąstatus papildyti ir sekančiame posėdyje pristatyti patvirtinti.

**S. R.**

# Tėvynės ŽVAIGŽDUTĖ

Įsteigtas Lietuvių Mokytojų S-gos Chicagos skyriaus
Redaguoja J. Plačas. Medžiagą siųsti: 7045 So. Claremont Avenue, Chicago, Illinois 60636

## Pavasaris atėjo

Pavasario gėlės praskleidė žiedus,
Ir to šalto vėjo daugiau nebebus.
Žemė atšilo ir oras gražus:
Pavasaris atėjo.
Lietutis lyja ant žalių lapelių,
Visas būrys jau atskrido paukštelių.
Paukšteliai gieda gražių giesmelių:
Pavasaris atėjo.

**Asta Grinytė**
K. Donelaičio lit. mokykla
V klasė

## LAUMĖ DAUMĖ MAN PATINKA

Man labai patinka knyga "Laumė Daumė". Ji man patinka, nes labai įdomi, su gražiais paveikslais. Dažnai prieš einant gult aš paskaitau savo mažiukui broliukui Manvydukui. Jis vis žiūri į paveikslus ir man pasako, kas ten yra, pvz. "Ten didelis medis, ten mėnulis". Jis vis sako "mėnulis" ir Laumę Daumę vadina "Daumy Daumy". Kai aš jam paskaitau, jis taip išpučia akis ir man atrodo, kad jos iškris, bet tikrai jis tik labai susidomėjęs.

Šitoje knygoje paveikslai yra visai kitoki negu angliškose pasakose. Man labai patinka paveikslas, kur visi žvėrys susirinko į Rugelio krikštynas. Taip pat man patinka, kur vargšė motutė prie namo sėdėdama verkia Rugelio.

Laumė Daumė rado rugiuose vaikutį ir jį užaugino. Ta šarka tarška atskrido ir išplepėjo, kad Laumė Daumė ne jo tikra mama. Kaip aš išsigandau! Nežinojau, ar jis eis namo pas tikrąją mamą, ar pasiliks su Laume Daume. Skubėjau skaityt knygą, kad žinočiau kas atsitiko.

Pasakoje yra labai daug žvėrių! Kiškienė, kuri visada turi būti kur nors. Niekas, nieko negalėjo daryti be jos. Ta šarka tarška viską išplepa. Svarbus labai briedis, nes jis teisėjas. Buvo ten katytė ir lokys; jie labai nusiminė, kai buvo laikas nuspręsti, ar Rugelis eis namo, ar pasiliks pas Laumę Daume. Buvo ir lapė. Vieną kartą, kai Rugelis ir katytė užmigo, šoko lapė nuo asilos, čiupt vištelei už galvos.

Man tikrai labai patinka ši knyga ir geroji Laumė Daumė, aš ją galiu skaityt ir skaityt. Ačiū poniai Stasei Vanagaitei-Petersonienei už šią puikią pasaką "Laumė Daumė", nes ji tą "exciting" knygą parašė.

**Asta Šepetytė,**
11 m., Detroito Lit.
mokyklos 6 sk. mok.

## KĄ DARYSIU VASARĄ

Šių metų vasarą aš planuoju daug ką daryti. Gal važiuosiu į Europą, o gal į Kalforniją. O gal galėsiu plaukti per Atlantą savo laivu? Jeigu ne per Atlantą, tai plauksiu per Pacifiką. Galėčiau sustoti Havajuose.

O kal šiais metais norėsiu būti namie ir maudytis mūsų dideliame baseine. Šaltesnėmis dienomis galėsiu maudytis viduj, mūsų uždengtame baseine. Galėsiu irgi maudytis mūsų ežere, ar žaisti tenisą.

Vakarais galėsiu pirkinėti rūbus, kuriuos reikės dėvėti gimnazijoj. Man reikės jų daug šiais metais.

Be maudymosi yra ir kitų žaidimų, kaip ping-pong, krepšinis, tinklinis. Galėsiu važinėti su savo arkliu. Gal tėtis man naują, jauną nupirks šiais metais. Šis yra jau dviejų metų senumo.

Aš nemanau, kad turėsiu daug ką daryti šių metų vasarą, bet aš sugebėsiu surasti užsiėmimą.

**Ligija Rociūnaitė,** 8 sk.
Clevelando Vysk. M. Valančiaus lit. mok.

## MANO ŠUNIUKAS

Mano šuniuko vardas yra Tutkis. Jis yra kremavas ir turi ypatingai gražią, rudą, šaltą, šlapią nosytę. Jis yra labai išdykęs. Negalima palikti batų, nes tuoj nusivilks su savim po stalu ir pradės draskyti. Jis labai mėgsta mano didelį sviedinį ridinti ant nosies. Panašiai, kaip jūrų šuniukas, po kambarius, bet kaip tik prieina prie savo maisto, tuoj sustoja, nes bijo išpilti maistą.

Labiausiai mėgsta teniso sviedinį. Jis visur jį suranda, kur tik paslepi, kad ir ant šaldytuvo. Jis labai nemėgsta, kai bandai išeiti pro duris. Jis pradeda

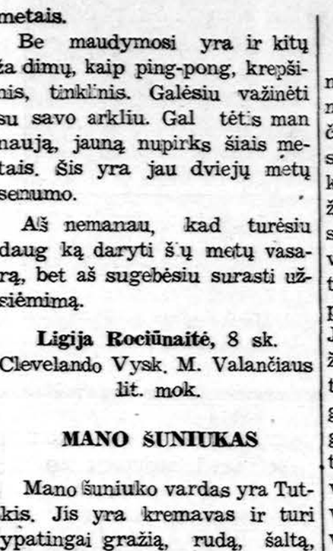

Mano šuniukas
Piešė M. Stočkutė

loti ir pykti, bet Tutkis yra geras. Jis tik dviejų metų, bet žino labai daug dalykų. Jis supranta lietuviškai beveik visus žodžius ir porą žodžių angliškai. Jis paduoda savo priekinę kojąkai sakai "labas". Jis moka sėdėti, gulėti, tarnauti ir ant užpakalinių kojų vaikščioti. Be to, jis nepaprastai greitas, jo niekuomet nepagausi. Tol, kol jis pats nepasiduoda.

**Marytė Stočkutė,**
6 skyr. mokinė
Šv. Kazimiero parapijos
mokykla Los Angeles, Calif.

## MIELA MAMYTE,

Aš Tave labai myliu. Jeigu mes galėtumėm padaryti mamos rinkimus, aš Tave išrinkčiau. Tu geriausia mamytė pasaulyje ir gražiausia. Tu kai kada supyksti ant mūsų, bet aš žinau, kad taip reikia. Ir aš supykstu ant Tavęs, bet aš vis vien Tave labai myliu. Aš mėgstu būti lietuvaite. Kitiems nepatinka. Jie mano, kad negera. Jie mus vadina "Lugan". Tai žodis man negražus. Kada Lietuva bus laisva, aš važiuosiu atgal. Aš paklausiau Irenos, ji irgi važiuos. Aš manau, kad Lietuva yra labai graž , kaip Tu visada man pasakoji. Aš gal gyvensiu Jurbarke, kaip Tu gyvenai. Aš Tave labai myliu.

Tavo dukrelė **Jovita**

P. S. Mokytoja neleidžia daugiau rašyti.

## SMAGU VAIKŠČIOTI MIŠKUOSE

Praeina žiema, šalčiai, sniegai, vėjai ir ateina gražus pavasaris. Miškai pradeda žaliuoti ir gėlės žydi. Paukščiai skraido padangėse ir linksmai čiulba. Pavasarį yra smagu vaikščioti miškuose. Kartais gali matyti, kaip paukščiai krauna lizdus ir kaip džiaugiasi su savo vaikais. Vovere tės strykt — strykinėja po miškus. Pavasarį vaikams yra nuobodu sėdėti mokykloje, nes lauke yra šilta ir gražu. Kai mokykloje mokslas pasibaigia, visi vaikai linksmai bėga namo ir eina žaisti į lauką. Kartais mokytojas su mokiniais išvyksta į miškus pažiūrėti pavasario gražumų. Aš manau, kad niekam nenusibosta pavasaris. Bet pabaigoje pavasario visi laukia vasaros.

**Valentina Leleivaitė,**
Maironio IV sk. Brooklyn

## GRAŽIAUSIAS MĖNUO

Metuose yra keturi laikai. Iš jų pats gražiausias yra pavasaris. Atbunda po žiemos miego visa gamta, sprogsta medžiai, žolė pradeda žaliuoti ir pradeda žydėti gėlytės. Gražiausias mėnuo yra gegužės. Šį mėnesį visur žalia, gėlės jau žydi, paukščiai linksmai čiulba, o vaikams tai tikras malonumas. Žiemos šaltis jau pradingo ir vaikai žaidžia kiemuose. Pirmoji pavasario šventė Velykos, o po to yra visa eilė kitų jau vasaros švenčių.

**Vytautas Grigola,**
Marquette Pk. Lit. mok.
IV sk. mokinys

## MANO VELYKŲ ATOSTOGOS

Ketvirtadienį po pamokų prasidėjo Velykų atostogos. Penktadienį buvome namuose ir laukėme iki tėvelis grįš iš darbo. Tėveliui grįžus, mes visi dažėme margučius. Dažėme visokiomis spalvomis ir visokiomis žvaigždutėmis. Nudažę margučius laukėme Velykų. Sulaukę Velykų ryto ėjome į bažnyčią. Grįžę iš bažnyčios sėdome prie stalo valgyti. Mes mušėme margučius norėdami žinoti, kieno margutis bus pats stipriausias. Paskui mes ritinėjome margučius ir žaidėme.

**Danutė Juodytė,** III skyr.
Dariaus - Girėno lit. m-la.

## LIETUVIŲ FONDAS

Lietuvių fondas Jūsų niekada nepamiršta. Šiais metais gauta 250 dol. "Tėvynės Žvaigždutės" konkursams. Dalis bus išmokėta galvosūkių sprendėjams, dalis kitiems konkursams, kurie prasidės rudenį.

Nepamirškite ir Jūs Lietuvių fondo. Raginkite visus, kad aukotų Lietuvių fondui, kiek kas gali. L. fondas priima didesnes ir mažesnes aukas.

Visų T. Žvaigždutės skaitytojų ir bendradarbių vardu L. fondo valdybai nuoširdus Ačiū!

**Redaktorius**

## VANDENS AMŽIAUS PĖDSAKAI

Akmens amžiaus būta ne tik Lietuvoje, bet ir kituose kraštuose. Nes kai kur gausiai randama ir akmens amžiaus būstų — visokių urvų, lindynių. O tose lindynėse kartais randama žmogaus ir gyvulių kaulų. Tur būt tada tekdavo žmogui kovoti su žvėrimis dėl urvų, ypač ten, kur tų urvų yra pačios gamtos padarytų. Senais laikais žmogus dažnai išvarydavo urvinį lokį ir ten pats apsigyvendavo, o kartais ir lokys (meška) sunaikindavo žmogaus primityviską gužtą.

Kituose kraštuose apeinama žmogaus būstų liekanų ir ežeruose, — dugne įžiūrima medžio stulpelių liekanų, puodų šukių ir kitko. Matyt žmonės, kad galėtų geriau apsisaugoti nuo plėšriųjų žvėrių, kurių žiloje senovėje būta labai daug,, yra statęsi ežeruose ant baslių pirkeles. Mat, daugelis žvėrių bijodavo lįsti į vandenį.

**J. Mškns**

Gegužės 10 d. Dariaus - Girėno lit. m-los mokiniai priėmė Pirmąją Komuniją lietuviškomis apeigomis. Juos paruošė lietuviškai ir apeigas atliko Tėvas Jonas Kubilius, S.J. Nuotr. Virgilijaus Kauliaus, S.J.