THE LIBRARY OF CONGRESS GRATIS
REFERENCE DEPARTMENT
SERIALS DIVISION
WASHINGTON, D.C. 20025

DRAUGAS

THE LITHUANIAN WORLD-WIDE DAILY

LAISVOJO PASAULIO LIETUVIŲ DIENRAŠTIS

4545 WEST 63rd STREET CHICAGO, ILLINOIS 60629

Telephone: (312) LUdlow 5-9500

Vol. XVI Price 15¢ PENKTADIENIS, FRIDAY, RUGSĖJIS — SEPTEMBER 1, 1972 Kaina 15 c. Nr. 206

Nixono - Tanakos pasitarimai

Washingtonas, Tokijo, Pekinas naujuose politiniuose sūkuriuose

TOKIJO. — Naujasis Japonijos ministeris pirm. Kakuei Tanaka pradeda energingesnę, naujos krypties politiką, visų pirma planuodamas artimesnius ryšius su Mao Tse - tungo Kinija. Nors Japonija ima sukti savarankios poiltikos keliu, bet juo eina atsargiai, nenutraukdama ryšių su savo ankstyvesniais bendrininkais, pirmoje vietoje — su Amerika. Dėl to, prieš vykdamas į Pekiną, Tanaka panoro pasimatyti su JAV prezidentu. Nixonui irgi yra intereso susitikti, nes JAV-bėms užmezgant artimesnius ryšius su Pekinu, Japonija buvo iš dalies aplenkta. Dabar norima vėstančias nuotaikas atšildyti; tuo labiau, kad yra visa eilė svarbių klausimų aptarti: amerikiečių bazės Japonijoje karui su Šiaurės Vietnamu, prekybos nelygumai.

Atšylantieji Tokijo - Pekino santykiai

Washington Post, korespondentas Tolimuosiuose Rytuose S. Harrison ryšium su šiuo susitikimu Honoluluose primena, kad Tanaka entuziastingai priėmė Pekino kvietimą atvykti. Ta kryptimi jaučiamas ir Japonijos gyventojų spaudimas. Numatoma, kad jau prieš ateinančią vasarą bus pasikeista ambasadoriais, atšaukiant ambasadorių iš Taiwano. Po to pramatomas Mao Tse - tungo vizitas Pekine. Tanakos vizito Pekine Kinijos premjeras Ču En - lai siekė vos pusantro mėnesio nuo jo išrinkimo. Politiniuose sluoksniuose kalbama, kad senyvas Mao Tse - tungo amžius verčia paskubinti santykių su Japonija užmezgimą. Kinijoje, nuo II pas. karo, yra nepalankios nuotaikos Japonijai, ir norima, kad kol gyvas vienas iš pasipriešinimo vadų prieš japonus — Mao Tse - tungas, jis suartėjimą savo autoritetingu pritarimu užtvirtintų.

Kodėl raud. Kinija nori artimų ryšių su Japonija

Kinijai verkiant reikia technologinės pagalbos vykdant savo naują penkerių metų planą. Su Rusija žvairuojantis, reikia jos ieškoti kitur. Be to, Pekinas jaučia pavojų iš telkiamos rusų kariuomenės pasienyje. Jeigu ilgiau užsitęstų nesusigiedojimas tarp raud. Kinijos ir Japonijos, Pekinas prisibijo, kad rusai būtų drąsesni savose avantiūrose. Dėl to Pekinas net linkęs į nuolaidas: net nebereikalauja, kad Japonija atšauktų savo sutartį su Taiwanu, kad tik nutrauktų diplomatinius santykius — aną sutartį pats laikas išdildysiąs. Netgi Pekinas duoda suprasti, kad Japonijos verslininkų investavimai Taiwane bus pagerbti ir tuo atveju, kai Čian Kai-šeko dabar valdoma sala pereisianti Pekino kontrolėn. Japonams tai svarbu užsigarantuoti iš anksto.

Kaip į tai žiūri Amerika

Amerika palankiai žiūri į tai, kad mažinami įtampos židiniai Tolimuosiuose Rytuose, nors rūpinasi, ar Kinijos - Japonijos suartėjimas ir išplėsta prekyba nepakenks Kinijos - JAV ekonominiam santykiavimui ir nepasikeis jėgų balansas Tolimuose Rytuose. Dėl to dar 1969 susitikime tarp Nixono ir Japonijos premjero Sato buvo paskelbtas komunikatas, kad Taiwano saugumas "yra svarbiausias Japonijos saugumo veiksnys". Šis susitarimas buvo vienas iš punktų, padėjusių Amerikai atsisakyti Okinawos bazės, ją grąžinant Japonijai.

HONOLULU. — Prez. Nixonas Hawajuose pasitiko Japonijos premjerą Kakuei Tanaką kariniam Hickam aerodrome, netoli Pearl Harboro, ir pasakė, kad ši susitikimo vieta yra simboliška ir kartu sakanti, kaip pasaulis yra pasikeitęs į gerą pusę.

Nuotaikos Japonijoje

Dabar japonai mano, kad Nixono vizitas Pekine Japoniją iš dalies atpalaidavo nuo ano užsiangažavimo Taiwano reikalu. Pagaliau net dabartiės japonų spauda, kaip tas praeitos savaitės editorialas masinio tiražo Yomiuri laikraščiuose, ima stipriau reikšti mintį, kad Japonija turi vesti sau naudingą politiką, nebepasilikdama pėstininku Amerikos politikos šachmatų lentoje. Tanaka gi, ne taip, kaip Sato, labai paiso visuomenės opinijos. Japonai jau nuo anksčiau gan šalti amerikiečių naudojamoms Japonijos bazėms kare prieš Vietnamą; visuomenė tuo atžvilgiu darosi dar neramesnė po Washingtono - Pekino suartėjimo. Atnaujintas Šiaurės Vietnamo bombardavimas vėl ima kaitinti japonų jausmus, paskutiniu metu pvz. pasirodžiusiom opozicinių grupių suruoštomis demonstracijomis prieš judėjimą amerikiečių tankų iš stambių remonto dirbtuvių Jokohamoje.

Sunkėjančios aplinkybės, bet viltingi pasitarimai

Tanaka nori palaikyti artimus ryšius ir su japonų ūkininkais, dėl to jis nėra taip palankus, kaip buvo Sato, amerikiečių žemės ūkio gaminių importui į Japoniją. Naujoji politika su Pekinu jį net palenkia daugiau importuoti sojos pupų ir kukurūzų iš raud. Kinijos. Japonus net erzina, kad tokia Washingtono savos prekybos protekcija, spaudimas į Japoniją, daromas išlyginti pačių amerikiečių ūkines nesėkmes. Taigi Nixono - Tanakos pasitarimams atmosfera yra pasunkėjusi, bet tai kaip tik išryškina reikalą ieškoti šių bekylančių problemų sprendimo. Yra daug užsienio politikos ir ūkinių klausimų, kurie ir JAV, ir Japoniją lygiai interesuoja ir į Nixono - Tanakos pasitarimą tenka žiūrėti viltingai. Juk pačiai Japonijai, turint savo pašonėje tokius milžinus, kaip raud. Kinija ir Rusija, reikalinga atspara iš kitur, o natūraliausia atspara yra JA Valstybės.

J. Pr.

Olimpinės ugnies įžiebimas. Miuncheno žaidimų atidarymo momentas.

Nixono populiarumas didėja

Washingtonas. — Gallupo institutas skelbia, kad praėjusio savaitgalio tyrinėjimai rodo, jog Nixono populiarumas dar labiau pakilo, o McGovern krito. Už Nixoną pasisako 64 proc. gyventojų, McGoverną 30,, o 6 proc. neapsisprendę.

Nežinia, kaip rinkiminė kampanija vystysis toliau, bet kol kas ji atstumianti. Antai McGovernas, antradienį kalbėdamas žydų susirinkime, teigė, kad Nixonas ir tik jis kaltas, kad Maskva spaudžia žydus ir neleidžia jiems emigruoti. Klausytojai, sakoma, nebuvo tokie naivūs ir tik traukė pečiais.

Taip atsitinka tik sovietuose

Maskva. — Į vieną nedidelio Kazachstano geležinkelio stotį susirinko visas miestelis didelėm iškilmėm: traukiniu atvežė visai naujus 11 tonų Kolchida sunkvežimius. Sunkvežimius valdžia atsiuntė padėti suvežti kolchozų kviečių derlių. Pirmasis kompartijos sekretorius, vykdomojo komiteto pirmininkas ir dar kažkoks promkomtorgas pasakė dideles kalbas apie laimingą valandą, dūdų orkestras sugrojo visus himnus, "Široka strana maja rodnaja" ir tada 68 šoferiai susėdo į sunkvežimius juos nuvežti nuo platformų. Deja, pirmasis sunkvežimis neužsivedė, tas pats su antru, paskui trečiu ir visais iki vieno. Atidarė ištirti ir rado, kad visiems 68 sunkvežimiams pakelėj kažkas išvogė kokią nors dalį motoro.

Pagalba iš abiejų pusių

MANILA. — Tuo pačiu metu atplaukė į Manilą su pagalba nuo potvynio nukentėjusiems Filipinams komunistų ir nacionalistų Kinijos laivai, tik sustojo ne tam pačiam uoste.

JUNEAU. — Po Amchitokos, Aleutų salose, požeminių atominių bandymų užregistruoti 22 maži žemės drebėjimai ir šimtai vos pastebimų suvirpėjimų, bet niekam dėl to nebuvo žalos ir tokio masto drebėjimo, kokie esti natūralūs žemės drebėjimai. Bandymų priešininkai pranašavo tiesiog katastrofą visam Pacifikui, bet nieko panašaus neįvyko.

Prancūzai varžo kainų kilimą

PARYŽIUS. — Prancūzija taip pat kenčia nuo infliacijos. Liepos mėnesį pragyvenimas pabrango 0.8 proc., tai buvo didžiausias procentas per trejus metus. Kad tam užkirstų kelią, prez. Pompidou ėmėsi kai kurių priemonių, pvz. užšaldomos eilei prekių kainos, bus neleidžiama kelti kainų už kai kuriuos aprūpinimus. Dar jis kreipėsi į kitus Bendrosios rinkos partnerius, siūlydamas panašių žygių imtis bendrai visiems.

JT švaistosi pinigais

NEW YORK. — Specialus J. Tautų komitetas ištyrė ir skelbia, kad JT tarnautojai gauna perdaug didelės algas, nuo 18..6 iki 35.2 procentų daugiau nei tos pačios kategorijos Amerikos valdininkai.

Draudžia nuo oro piratų

New York. — American International Underwriters Corp. už 2 dol. draudžia keleivius nuo oro piratų. Už kiekvieną sugaištą dieną dėl piratų kaltės keleiviai gautų 100 dol.

ROMA . — Labai smarkus lietus užtvindė Romos gatves, nutraukė elektros tiekimą, telefonus. Daugelį gyventojų gelbėjo gaisrininkai.

Turistai buvo bėdoj

Gatwick, Britanija. — 137 amerikiečiai turistai buvo bėdoj, kai jų kelionės biuras, Deadalus Travel New Yorke, suspendavo savo veikimą ir negalėjo parūpinti jiems lėktuvo atgal. Žada jiems grąžinti pinigus tik New Yorke. Turistai kurį laiką maitinosi tik iš britų socialinio draudimo pašalpų, gyveno kur pakliuvo, iki atsirado tarptautinė organizacija ir pasamdė lėktuvą. Turistai kreipėsi į Amerikos ambasadą, bet ten buvo atsakyta, kad tam reikalui pinigu jie neturi.

WASHINGTONAS. — Amerikos mokslininkai sako, kad sovietų gydytojams pavyko išskirti leukemijos virusą. Tai sukelia naujų vilčių, kad šią iki šiol nepagydomą ligą pavyks nugalėti.

SAIGONAS. — Praėjusią savaitę Vietname žuvo 5 amerikiečiai, o sužeisti trys. Dar trys laikomi dingę be žinios.

NEW DELHI. — Laivas-keltas, nepaisydamas draudimo naktį plaukti skersai Gangą, plaukė ir nuskendo. Žuvo 80 žmonių.

LONDONAS. — Išvarytieji azijatai iš Ugandos su britų pasais jau pradeda atvykti į Britaniją. Atvyksta kaip stovi, jokio turtelio, jokios nuosavybės Uganda neleido išsivežti.

Maskva. — Angelai Davis Maskva užkabino Lenino ordiną, o ji pasidžiaugė, kad tai maloniausia jos gyvenime valanda.

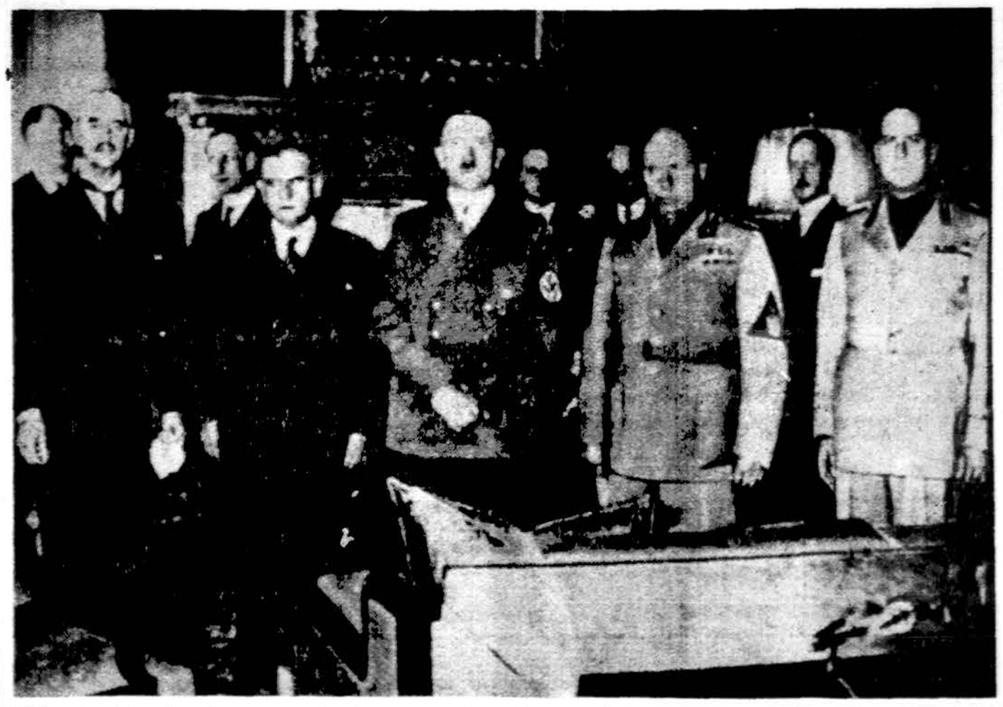

1938 rudeni Miunchene buvo susirinkę "ketur didieji" (iš k. į d.): Britanijos premjeras Chamberlain, Prancūzijos prem. Edouard Daladier, Adolfas Hitleris, Benito Mussolini ir jo užs. reik. min. Ciano. Naivūs vakarų vadai sutiko su visais Hitlerio reikalavimais, padarė daug nuolaidų ir džia ugėsi "taika mūsų generacijai", Hitleris, padrąsintas nuolaidomis, po metų pradėjo II pasaulinį karą (rugs. 1).

R. VOKIETIJA RUOŠIA BONNAI AGENTUS

Bonna. — Vis didesnę rolę komunistų infiltravime į Vak. Vokietija suvaidina Rytų Vokietija. Ligi šiol manyta, kad agentų vadovybės centras buvo Praha. Tarp čekų—sovietų ir rytų vokiečių esą tam tikrų nesutarimų dėl taktikos. Pirmoji grupė nenorėtų "nutraukti" santykių su Vak. Vok. dešiniosiomis politinėmis jėgomis (jas infiltruojant). Rytų vokiečiai gi pasisako išimtinai už radikaliųjų kairės grupių rėmimą. Sovietai su čekais prisibijo, kad toks radikalizmas galėtų užkrėsti ir komunistinį pasaulį.

Infiltracijos objektais, greta anarchistinių grupių, yra jaunieji socialistai (Juso) bei kairieji radikalūs liberalai. Profesinių sąjungų bare dėmesys koncentruojamas į mokinių bendrabučius, akademinio jaunimo tarpe pagrindinis taikinys — pedagoginiai institutai, ypač psichologiniai fakultetai. Gimnazijose remiamos įvairios kuopelės, pasisakančios už atsisakymą atlikti karinę tarnybą. Iš Rytų Vokietijos vairuojamas ir "darbas" svečių t. y. užsieniečių darbininkų tarpe. Kadriniai fukcionieriai iš pačių užsieniečių tarpo instrukcijų parsivežti ir reportuoti vyksta į Rytinį Berlyną.

Susirūpinimo reiškiama ir lenkų mažumos tarpe dėl prokomunistinės "Zgoda" organizacijos veiklos. Ta organizacija Lenkijos režimo stipriai remiama išvysto stiprią veiklą. Jos pagalba pusdykiai galima Lenkijoje praleisti atostogas, dalyvauti jaunimo stovyklose ir t.t. Yra įtarimų, kad parinkti jaunuoliai specialiose mokyklose išeina jau ir karinį — partizaninį apmokymą, skleidžiami gandai apie savotiška slaptą "pogrindžio armiją" Vak. Vokietijoje. Tokia darbuotė ir atitinkami gandai atlieka provokacijos vaidmenį nemažos (apie 100,00) Vak. Vokietijoje lenkų mažumos tarpe, sukelia nepasitikėjimo bei represijų baimę.

V. b.

Kada Pakistanas pripažins Bengaliją?

NEW DELHI. — Indija tebelaiko 91,000 pakistaniečių belaisvių ir jų nežada paleisti tol, kol Pakistanas nepripažįsta Bengalijos. Pakistano prezidentas Ali Bhutto sako, kad jis nesipriešina Bengalijos pripažinimui, bet nėra lengva tai pravesti parlamente.

Miunchenas dalina medalius

MIUNCHENAS. — Iki trečiadienio vakaro Amerika olimpiadoj laimėjo 7 aukso medalius, 9 sidabro ir 6 bronzos, iš viso 22. Kiti kraštai: R. Vokietija viso 15, Sov. Sąjunga 11 (abi po 5 aukso), Vengrija 7, V. Vokietija 6, Japonija 5, Australija, Lenkija ir Italija po 4, Švedija ir Prancūzija po 3. Kiti mažiau.

WILKES - BARRE, Pa. — Kongresmanas Daniel Flood, didelis lietuvių draugas, kartu su transportacijos sekretor. John Volpe dalyvavo vietos tilto dedikavimo iškilmėse ir apalpo. Ligoninėj, saakoma, atsigauna.

Respublikonai: neapkenčiame priespaudos

Philadelphia. — JAV Liet. Bendruomenės gautomis informacijomis, respublikonų 1972 metų rinkiminėje platformoje yra įrašytas toks punktas: "Kultūriniai skirtumai JAV-bių grupių visada yra buvęs jėgos šaltinis mūsų krašto bendruomenei ir mūsų partijai. Mes prižadame stropiai remti dviejų kalbų teisių įstatymą, lygiai kaip ir etninių studijų paramos įstatymo projektą".

Kitoje paskelbtos respublikonų rinkiminės platformos vietoje pabrėžiama, kad JAV-bės, kurios nuo savo įsikūrimo pradžios yra paskelbusios, kad visi krašto žmonės yra apdovanoti žmogaus teisėmis, negali būti indiferentiškos tuo atveju, kai bet kur pasaulyje yra pažeidžiamos žmogaus teisės. Toliau dar sakoma, kad "mes nepakenčiame priespaudos ir persekiojimų, smerkiame despotiškos valdžios sistemas". Respublikonų partija stengsis sugrąžinti apsisprendimo teises ir skatinti, kur ir kada tai bus galima, kad pavergtos tautos atgautų savo teises.

A. M.-Z.

Ar Spasski grįš namo?

Reikiavikas. — Bobby Fischeriui reikia tik vieno taško, laimėjimo arba dviejų lygiųjų, kad būtų pasauliniu šachmatų meisteriu. Ta proga, kai visų dėmesys nukreiptas į Islandiją, šios savaitės Life magazinas įdėjo straipsnį apie Spaskį ir leidžia suprasti, kad nieko nebūtų stebėtino, jei jis, netekęs pasaulinio meisterio vardo, negrįžtų į Maskvą. Jis ten turi keturių kambarių butą ir gauna algos 560 dol. per mėnesį, kas labai retai kam tenka, bet nėra didelėj valdžios malonėj. Lošimų pradžioj jam buvo patarta grįžti, nutraukti pirmenybes, bet jis to nepadarė, tikėdamasis laimėti. Kas bus dabar, kai pralaimės? Paskui jis "prasikalto" dar 1968, protestuodamas dėl invazijos į Čekoslovakiją, buvo suspenduotas, metus laiko negalėjo niekur į užsienį išvykti. Jo žmona Larisa, greičiausiai, grįžtų pas jų 5 metų sūnų.

BOSTONAS. — Bostone apsilankęs prez. Nixono perrinkimo kampanijos vadovas Clark Mc Gregor sako, kad dar šiais metais Amerikos bedarbių skaičius sumažės per pusę.

KALENDORIUS

Rugsėjo 1: šv. Egidijus, šv. Verena, Daugvinas, Gunda.

Rugsėjo 2: šv. Steponas karalius, šv. Kalista, Brutenis, Tugaudė.

Saulė teka 6:15, leidžias 7:27.

ORAS

Dalinai saulėta, 50 proc. galimybė lietaus su perkūnija, temperatūra apie 80 laipsnių.

Sporto Apžvalga

Redaguoja J. ŠOLIŪNAS

6641 So. Albany Ave., Chicago, Illinois 60629
Telef. 476-7089

VITAS GERULAITIS STIEBIASI Į TENISO VIRŠŪNES

Tiems, kurie seka tenisą amerikinėj spaudoj, Gerulaičio pavardė nėra naujiena. Jaunasis Gerulaitis jau yra įspaudęs ryškų pėdsaką ir kartais didžiosios antraštės sutviska vien tik jo vardu Vitas, pavyzdžiui,Louisville Courrier Journal and Times (1972 liepos 24) ir Long Island Press (1972 liepos 29).

Per ilgą litaniją pirmenybių, turnyrų ir kitokių rungtynių, kuo nužymėtas tas dviejų metų takas. Tad trumpai stabtelkim prie kai kurių ryškiųjų taškų Vito brandos kelyje.

1971 birželio 20 The New York Times buvo paskelbęs Charles Freeman trijų skilčių rašinį: "Gerulaitis,16,Seeks Men's Net Title" Autorius pažymi, kad "Gerulaitis yra išaugęs į solidų žaidiką, kuris, nežiūrint jaunatvės, yra priaugęs ir stambesnėms pergalėms vyrų grupėje. Daugiau kaip 6 pėdų ūgio, jis savo aikštės pusę išlaksto lyg antilopė. Jaunuoliui stinga patirties, bet jo mokytojai: senoji lapė iš Australijos, Harry Hopman ir buvęs Meksikos Daviso taurės žymūnas Palafox, tuos stiliaus kampuotumus greit išlygins".

Beje, Hopman ir Palafox darbuojasi Port Washington, L.I. teniso akademijoj, kur 450 jauniklių praeina teniso mokyklą, nuopradžiokų iki jau stipriai pasireiš kusių žaidikų, kaip Gerulaitis ir Reiner iš New Hyde Park.

1972 per Velykas Gerulaitis su atrinkta JAV jaunių grupe viešėjo Australijoj. Šią kelionę buvo suorganizavęs senasis Hopman. Australijoj Gerulaitis laimėjo porą turnyrų.

Prieš vykdamas į kengūrų kraštą, Vitas, kurio pažymiai Archbishop Molloy gimnazijoj sukosi apie 90, gavo brandos atestatą be egzaminų, kad galėtų vykdyti savo teniso planus. Kaip įprasta, iškilūs sportininkai susilaukia daug pasiūlymų į kolegijas. Gavė jų visą pluoštą ir Vitas. Buvo galvosūkis, kurią mokslo įstaigą pasirinkti. Po ilgų svarstymų, liko du atsiekėti kandidatai: Stamfordas Kalifornijoj ir Columbia New Yorke. Vitas pasirinko Columbia —čia jis bus arti savo mokytojų, kurių per paskutiniuosius dvejis metus jis turėjo visą kupstą: Hopman, Graebner, Scott, FitzGibbon, Richardson, jau nekalbant apie trenerį Wodd cock, na, ir toj draugėj nieku būdu neužmirštinas jo tėvas Vytautas Gerulaitis, miklinęs jo pirmuosius žingsnius ir toliau tėviškai globojąs.

V. Gerulaitis

1972 Vitas pirmą kartą pasirodė Wimbledone, kur su Scott, kaip Rytų vyrų dvejeto meisteriai, galėjo žaisti teniso Mekoje. Pirmam rate šis dvejetas pralaimėjo kitai, brandesnei amerikiečių porai McManus — Osborne. Anglijoj Vitas praleido ilgesnį laiką ir buvo vienintelis iš JAV, žaidęs Wimbledono jaunių turnyre, kur dasikasė iki pusiaubaigmės.

1972 liepos mėn. Vitas laimėjo National Junior Clay Court pirmenybes, baigmėj nugalėjęs Martin iš Californijos 6—1, 6-1. Be to, Vitas sugriebė ir Western jaunių meisterystę, baigmėj įveikęs Dupre iš Alabamos 6-2, 6-3, 6-1. Tuo būdu, išvykos į Lousville, Kentucky ir Springfield, Ohio, kur tos pirmenybės pravestos, jaunajam lietuviui buvo sėkmingos.

Anksčiau, dar Lietuvoj, teko rašyti apie meisterį Vytautą Gerulaitį, dabar jau kalbame apie jaunąją atžalą Vitą, bet negalima nepaminėti Vito sesers Rūtos. Tėvas ir jai išdailino pradinius žingsnius tenise, įrašė į West Side klubą. 1972 šviesiaplaukė šešiolikinė pradėjo stipriai reikštis: laimėjo klubo jaunių ir moterų B kl. meisterystes. Dalyvavo ir moterų A kl. pirmenybėse, bet pusiaubaigmėj krito prieš ilgametę klubo meisterę Silla. Be to, liepos mėn. dalyvavo Schenectady, N.Y. apskrities jaunių pirmenybėse ir parsivežė meisterės taurę. Rūta Gerulaitytė savo žaidimu yra atkreipusi New York Post dėmesį ir pranašaujama, kad, su broliu Vitu, Rūta galėsianti sudaryti pajėgų mišrų dvejetą.

Tėvo ilgametės ir kantrios pastangos savo atžalynui įdiegti meilę tenisui išsipildė. Tenisas Gerulaičių šeimą išplukdė į plačiuosius vandenis.

K. Čerkeliūnas
("Darbininkas")

NUKELTA VAIKŲ ŠVENTĖ

Numatytoji Chicagos ir apylinkių vaikų sporto šventė įvyks rugsėjo 24 d. (anksčiau buvo skelbta rugsėjo 17-ji diena).

Prašoma visus moksleivinio amžiaus vaikų tėvus tai įsidėmėti ir leisti visiems moksleiviams iki 16 m. amžiaus toje šventėje dalyvauti.

Šventė įvyks Marquette Parko sporto aikštėje.

Pradžia: —10:30 val. ryte, rugsėjo 24 d., sekmadienį.

Šventę ruošia Vid. Vakarų LB ir Sporto apygardos.

1972 M. Š. AMERIKOS PABALTIEČIŲ VYRŲ, MOTERŲ IR JAUNIŲ A (16 - 18 M.) LENGVOSIOS ATLETIKOS PIRMENYBIŲ PASEKMĖS

Paaiškinimai. Žemiau duota pabaltiečių nugalėtojai. Taipogi nurodyta lietuviai, užėmusieji 2-ras ir trečias vietas.

+ prieg rungtį, reiškia naują pabaltiečių pirmenybių rekordą.

= prieš rungtį, reiškia pakartotą pabaltiečių pirmenybių rekordą.

(E) — po pavardės reiškia est ą,(La) — latvį, (U) — ukrainietį.. Lietuviams po pavardės: (Ž) — reiškia Clevelando Žaibą, (A) — Toronto Aušrą. Kitiems nurodyta klubo pavadinimas.

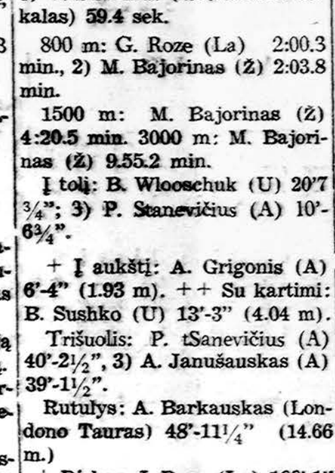

Antanas Aleknavičius su Arnoldu Zizu tempia tinklinio tinklą žaidynėse jaunimo išvykoje Sao Paule. Brazilijoj.

Vyrų klasė

100 m: R. Gnyp (U) 12.3 sek.

200 m: A. Tumosa (A) 23,9 sek., 3) P. Stanevičius (A) 24,2 sek.

400 m: R. Gnyp (U) 56.8 sek., 3) V. Butrimas (Rochesterio Sakalas) 59.4 sek.

800 m: G. Roze (La) 2:00.3 min., 2) M. Bajorinas (Ž) 2:03.8 min.

1500 m: M. Bajorinas (Ž) 4:20.5 min. 3000 m: M. Bajorinas (Ž) 9.55.2 min.

Į tolį: B. Wlooschuk (U) 20'7 ¾"; 3) P. Stanevičius (A) 10'-6¾".

+ Į aukštį: A. Grigonis (A) 6'-4" (1.93 m). ++ Su kartimi: B. Sushko (U) 13'-3" (4.04 m).

Trišuolis: P. tSanevičius (A) 40'-2½", 3) A. Janušauskas (A) 39'-1½".

Rutulys: A. Barkauskas (Londono Tauras) 48'-11¼" (14.66 m.)

+ Diskas: J. Puce (La) 188'-1" (57.33 m), 3) A. Barkauskas (L. Tauras) 148'-7½" (45.30 m).

Ietis: I. Zvaigznite (La) 184'-11" (56.36 m).

4 x 100 m: Ukrainiečiai 46.8 sek. 4 x 400 m. Ukrainiečiai 4:01.3 min.

Moterų klasė

+ 100 m. kliūtinis: R. Žyvaitė sek., 2) A. Bakanauskaitė (Ž) 13.4 sek. 3) K. Vaivadaitė (Ž) 14.0 sek.

200 m. R. Čyvaitė (Ž) 26.9 sek., 2) A. Bakanauskaitė (Ž) 28.2 sek., 3) K. Vaivadaitė (Ž) 29.5 sek.

+ 400 m: C. Bajorinaitė (Ž) 64.0 sek., 2) A. Bakanauskaitė (Ž) 64.2 sek., 3) K. Vaivadaitė (Ž) 67.0 sek.

+ 800 m: C. Bajorinaitė (Ž) 2:31.1 min., 2) K. Welsh (Ž) 2:41.6 min., 3) J. Banionytė (Ž) 2:46. 6 min.

+ 100 m. kliūtinis: R. Žyvaitė (Ž) 16.7 sek., 2) K. Vaivadaitė (Ž) 17.6 sek.

+ Į tolį: R. Žyvaitė (Ž) 16'—

+ Į aukštį: K. Heinar (E) 5'-0" (1.525 m), 2) R. Žyvaitė (Ž) 4'-11" (1.50 m).

Rutulys: J. Staškūnaitė (Ž) 31'-4" (9.55 m). Diskas: J. Staškūnaitė (Ž) 101'-6" (30.94).

+ Ietis: M. Ausenbachs (La & Ž) 115,-0" (35.05 m), 3) J. Staškūnaitė (Ž) 81'-4".

+ 4 x 100 m. LSK Žaibas (R. Maželytė, A. Bakanauskaitė, K. Va ivadaitė, R. Žyvaitė) 53.7

Jaunių A (16-18 m.) klasė

100 m: A. Tumosa (A) 12.2 sek. 4 x 100 m. Toronto Aušra 47.6 sek.

200 m. A. Tumosa (A) 23.9 sek., 2) P. Stanevičius (A) 24.2 sek.

400 m: V. Butrimas (Rochesterio Sakalas) 59.4 sek., 2) J. Laukaitis (R. Sakalas) 60.4.

800 m. M. Bajorinas (Ž) 2:03.8 min.; 1500 m: M. Bajorinas (Ž) 4:20.5 min.

110 m kliūtinis: R. Liscynesky (U) 18.1 sek.

Į tolį: P. Stanevičius (A) 10'-6¾, 2) A. Grigonis (A) 18'-5¾. + Su kartimi: R. Liscynesky (U) 12'-9" (3.87 m), 2) V. Radžiūnas (A)9'-9".

Trišuolis: P. Stanevičius (A) 40'-2½, 2) A. Janušauskas (A) 39'-1½".

+ Į aukštį: A. Grigonis (A) 6'-4" (1.93 m); Rutulys (12 lb.). T. Gudzovsky (U) 38'-7".

Diskas (High School): P. Stanevičius (A) 93'-9". Ietis (vyrų): T. Gudzowsky (U) 154'-5".

ŠACHMATŲ ŽINIOS

— Bobby Fischeriui betrūksta tik vieno taško, kad laimėtų pasaulio čempiono titulą. Po 20 ratų Fischeris turėjo laimėjęs 11,5 taškų, o Spaskis 8,5. Spaskiui, kad išlaikytų titulą reikia laimėti keturius taškus, o Fischeriui - tašką. Taigi nebedvejojama, kad amerikietis Fischeris bus naujasis čempionas paveržęs šachmatų karūną iš dominavusių pastaruosius 24 metus Sovietų didmeistrių. Paskutinės partijos baigėsi lygiomis. Spaskis turėjo nertis iš kailio, kad pasiektų laimėjimą ir mažintų Fischerio taškų persvarą, tačiau nepavyko. Kaip pateisinti Spaskio pralošimus? Štai Sovietų didmeistris Geleris, vienas iš Spaskio sekundantų, matčo rengėjams įteikė protestą, pakaltindamas Fischerį, kad pastarasis naudoja elektronius įtaisus ir šviesas lošimo metu. Matčo rengėjai turėjo skirti ekspertus ir naudoti X-Ray tyrimus, bet nieko nerado, išskiriant porą nugaišusių musių. Sovietams užkliuvo ir atvežtoji iš N. Yorko kėdė Fischeriui. Bostono Sunday Herald vedamajame pabrėžė, kad tai įprasta komunistų priemonė pakaltinti kitus tuo, ką jie patys daro ar mano daryti. Islandijos spaudoje atsirado ir pašalpos Sovietams, kurie neįžiūrėjo tikro kaltininko, būtent Islandijos nykštukų, kurie bus įpykę už kurią nors negerovę, padarytą iš Sovietų pusės. Dar, girdi, nevėlu Spaskiui nueiti ir atsiprašyti nykštukų, gal dovanos.

— JAV pirmenybėse, Atlantic City, po 9 ratų pirmavo didmeistris Browne, surinkęs 8,5 tš. Taškų atsilikę buvo Gilden, Formanek ir Garber. Danijos didmeistris Bent Larsen dukart buvo įveiktas (Mengarini ir Browne). Ignas Žalys turėjo 5,5 tš., A. Zujus 5 ir V. Karpuška 5 tš. Latviai Karklins ir Zuntaks po 6 taškus.

Kazys Merkis

Bobby Fischer 1958 m.

Rita Čyvaitė, pasižymėjusi Clevelando LSK Žaibo sportininkė, lengvatletė ir tinklininkė š. m. Š. A. Pabaltiečių vasaros žaidynėse Toronte pripažinta iškiliausia varžybų sportininke. Rugpiūčio 5 d. Clevelande laimėjo Lake Erie AAU moterų penkiakovos distrikto čempionatą.

BŪKITE DRAUGO ARTIMIEJI

Dienraštis DRAUGAS Amerikos lietuviams stengėsi įvairiais būdais patarnauti jau virš 60 metų. Pirmaisiais metais jis gynė lietuvius nuo bedieviškų puolimų, vėliau turejo kovoti prieš socialistus ir komunistus. Jis taip pat padėjo steigti reikalingas lietuviams draugijas ir katalikiškas parapijas. Dabar jis yra didysis informacijos centras visiems Amerikos lietuviams ir visuose jų reikaluose. Tai yra jo pastangos padėti šio krašto lietuviams.

Šiuo metu DRAUGAS ieško naujų prietelių, kurie ateitų jam į talką. DRAUGAS džiaugiasi, kad jo draugai prie prenumeratos kainos prideda didesnę ar mažesnę auką. Tokia pagalba padeda jam geriau patarnauti lietuviškai visuomenei — padeda įsigyti geresnių mašinų klišėms gaminti, knygoms spausdinti ir t.t.

DRAUGUI būtų labai naudinga, kad dabartiniai jo draugai padėtų jam ir kitais būdais, būtent prikalbindami savo artimuosius prenumeruotis šį dienraštį. Jei nuoširdžiai vertinate mūsų dienraščio patarnavimus lietuviškai visuomenei, paraginkit tuos, kurie DRAUGO dar nėra užsiprenumeravę, jį užsisakyti.

DRAUGO administracija todėl siūlo: pasiųskite pavardes ir adresus tokių asmenų, kurie dar neskaito DRAUGO, ir mes siųsime jiems visą mėnesį DRAUGĄ susipažinimui. Už tokį patarnavimą būsime Jums nuoširdžiai dėkingi, o Jūs būsite mūsų artimi draugai.

DRAUGAS

THE LITHUANIAN WORLD-WIDE DAILY
4545 WEST 63rd ST., CHICAGO, ILL. 60629. Tel. LUdlow 5-0900

Second class Postage paid at Chicago, Illinois. Published daily, except Sundays, Legal holidays, days after Christmas and Easter by the Lithuanian Catholic Press Society

Subscription Rates: $19.00 — Chicago and Cook County, Illinois Elsewhere in U.S.A. $17.00, Canada $19.00, Foreign Countries — $20.00

Prenumerata	metams	½ m.	3 mėn.	1 mėn.
Cook apskr., Illinois	$19.00	$10.00	$6.00	$2.50
Kitur JAV	17.00	9.00	5.00	2.00
Kanadoje	19.00	10.00	6.00	2.50
Užsienyje	20.00	11.00	6.50	2.50
Savaitinis	10.00	5.50	—	—

• Redakcija straipsnius taiso savo nuožiūra. Nesunaudotų straipsnių nesaugo, juos grąžina tik iš anksto susitarus. Redakcija už skelbimų turinį neatsako. Skelbimų kainos prisiunčiamos gavus prašymus.

• Redakcija dirba kasdien 8:30 — 4:30, šeštadieniais 8:30 — 12:30.

• Administracija dirba kasdien 8:30 — 4:30. šeštadieniais — 8:30 — 12:00.

Tel. ofiso RE 4-5849, rez. 288-2223
DR. PETER T. BRAZIS
GYDYTOJAS IR CHIRURGAS
2454 West 71st Street
Val.: pirm. ketv. 1 iki 7 popiet: antr., penkt., 1-5. treč. ir šešt. tik susitarus.

Dr. Ant. Rudoko kabinetą perėmė
DR. EDMUND E. CIARA
OPTOMETRISTAS
2709 West 51st Street
Tel. GR 6-2400
Val. pagal susitarimą: pirmad. ir ketv. 1—4 ir 7—9; antrad. ir pentad 10—4; šeštad. 10—2 val.

Ofs. tel. 735-4477 Rez. PR 8 6960
DR. E. DECKYS
GYDYTOJA IR CHIRURGĖ
SPECIALYBĖ — NERVŲ IR EMOCINĖS LIGOS
CRAWFORD MEDICAL BUILDING
4449 So. Pulaski Road
Valandos pagal susitarimą

Rezid. Tel. — GI 8-0872
DR. W. M. EISIN - EISINAS
AKUŠERIJA IR MOTERŲ LIGOS
GINEKOLOGINĖ CHIRURGIJA
6132 So. Kedzie Ave., WA 5-2676
Valandos pagal susitarimą. Jei neatsiliepia, skambinti: MI 3-0001

Tel. — BE 3-5393
DR. A. B. GLEVECKAS
GYDYTOJAS IR CHIRURGAS
Specialybė Akių Ligos
3907 West 103rd Street
Valandos pagal susitarimą

Ofiso tel. PR 8-2220
Namų — rezid. — PRospect 8-9081
DR. JANINA JAKŠEVIČIUS
JOKSA
VAIKŲ LIGOS
2656 West 63rd Street
Pirmad., antrad., ketvirtad. ir penkt. nuo 12 iki 3 val. ir nuo 5 iki 8 val. vak. šeštad. nuo 1 iki 4 val.

Ofs. PO 7-6000 Rez. GA 3-7278
DR. A. JENKINS
GYDYTOJAS IR CHIRURGAS
3844 West 63rd Street
VAL.: kasdien nuo 1—4 p. p. ir 6 iki 8 val. Trečiad. ir šeštad. uždaryta

Ofiso ir buto tel. OLympic 2-1381
DR. F. V. KAUNAS
GYDYTOJAS IR CHIRURGAS
1407 So. 49th Court, Cicero
Val. kasdien 10-12 ir 4-7. Trečiad. ir šeštad. tik susitarus.

DR. ALG. KAVALIŪNAS
VIDAUS LIGŲ IR KRAUJO SPECIALYBĖ
5540 South Pulaski Road
Valandos pagal susitarimą
Skambinti — 585-2525

Tel. ofiso ir buto OLympic 2-4159
DR. P. KISIELIUS
GYDYTOJAS IR CHIRURGAS
1443 So. 50th Avenue, Cicero
Kasdien 1-3 val. ir 6-8 val. vak. išskyrus trečiadienius.
Šeštadieniais 12 iki 4 val. popiet

Tel. REliance 5-1811
DR. WALTER J. KIRSTUK
(Lietuvis gydytojas)
GYDYTOJAS IR CHIRURGAS
3925 West 59th Street
Val: pirmad., antrad., ketvirtad. ir penktad. nuo 12-4 val. p. p. 6—8 val. vak. šeštad. 12—2 val. p. p. ir trečiad. uždaryta.

DR. IRENA KURAS
GYDYTOJA IR CHIRURGĖ
KŪDIKIŲ IR VAIKŲ LIGŲ SPECIALISTĖ
MEDICAL BUILDING
7156 South Western Avenue
Pirmad., antrad., ketvirt. ir penkt nuo 11 val. iki 1 val. p. p. ir nuo 6—8 val. vakare. Trečiad. nuo 11 val. ryto iki 1 val. p. p. šeštad. 11 val. ryto iki 2 val. p. p.
Ofiso telef. RE 7-1168
Rezid. tel. 239-2919

Perskaitę "Draugą", duokite kitiems pasiskaityti.

DR. NINA KRAUCEL - KRIAUČELIONAITĖ
AKUŠERIJA IR MOTERŲ LIGOS
6132 S. Kedzie Ave.
Tel. WA 5-2670, neatsiliepus skambint 471-0225. Valandos pagal susitarimą.

DR. MARIJA LINAS
AKUŠERIJA IR MOTERŲ LIGOS
2317 West 71st Street
Telef. HEmlock 6-3545
(Ofiso ir rezidencijos)
Valandos pagal susitarimą

Ofiso RE 4-1818 Rez. PR 6-6861
DR. J. MEŠKAUSKAS
GYDYTOJAS IR CHIRURGAS
SPECIALYBĖ VIDAUS LIGOS
2454 West 71st Street
(71st ir Campbell Ave. kampas)
Pirmad., antrad., ketvirtad. ir penkt. nuo 2 val. popiet iki 7 val. vak. Ketvirtad. ir šeštad. nuo 9 v. ryto iki 11 val. ryto — tik susitarus.

DR. FRANK PLEČKAS
OPTOMETRISTAS
Kalba lietuviškai
2618 W. 71st St. — Tel. 737-5149
Tikrina akis. Pritaiko akinius ir "contact lenses"
Val. pagal susitarimą. Uždaryta treč.

DR. A. PUSTELNIKAS
GYDYTOJAS IR CHIRURGAS
SPECIALYBĖ VIDAUS LIGOS
5159 South Damen Avenue
Tel. Ofiso PR 6-7800 Namų 925-7697
Valandos tik pagal susitarimą. Trečiadieniais uždaryta

DR. LEONAS SEIBUTIS
Inkstų, Pūslės ir Prostatos CHIRURGIJA
2656 West 63rd Street
Val. antrad nuo 1 - 4 popiet ir ketvirtad. nuo 5 - 7 vakare
Ofiso tel. 776-2880; rez. 448-5545

DR. J. J. SIMONAITIS
GYDYTOJAS IR CHIRURGAS
Adresas: 4255 W. 63rd Street
Ofiso tel. REliance 5-4410
Rez. GRovehill 6-0617
Valandos: pirm. ir ket. nuo 11 val. iki 2 val. p. p. ir nuo 7 iki 8 v. vak. antr. ir penkt. nuo 12 iki 2 val. p. p. ir vakarais pagal susitarimą.

DR. P. STRIMAITIS
GYDYTOJAS IR CHIRURGAS
Bendra praktika ir chirurgija
Ofisas 2750 W. 71st Street
TEL. — 925-8206
Valandos: 2—8 v. v. penktad. 10—12 ryto, 2—8 val vak. Šeštad. 1 iki 4 v. vak. Treč. ir sekmad. uždaryta. Rezid. tel. WA 5-3069

DR. VYT. TAURAS
GYDYTOJAS IR CHIRURGAS
Bendra praktika ir moterų ligos
Ofisas ir rez., 2652 W. 69th St.
Tel. PRospect 8-1223
Ofiso val.: Pirm., antr., treč. ir penkt. nuo 2 iki 4 val. ir nuo 6 iki 8 v. v. Šeštad. 2-4 val. popiet ir kitu laiku pagal susitarimą.

Of. Tel. HE 4-2123. Namų GI 8-6195
DR. V. TUMASONIS
CHIRURGAS
2454 West 71st Street
Val.: pirm., antrad., ketv. ir penktad 2-4 ir 6-8. Treč. ir šeštad. uždaryta.

TEL. PRospect 6-9400
DR. ONA VAŠKEVIČIUS
(VAŠKAS)
GYDYTOJA IR CHIRURGĖ
6648 South Albany Avenue
Val.: pirm., antrd., ketv. 6—8 val vak., penktad. ir šeštad. 2—4 popiet ir kitu laiku pagal susitarimą.

Tel. ofiso PR 6-6446
DR. F. C. WINSKUNAS
GYDYTOJAS IR CHIRURGAS
3107 West 71st Street
Valandos: 1—6 val. popiet
Treč. ir šeštad. pagal susitarimą

DR. PETRAS ZLIOBA
GYDYTOJAS IR CHIRURGAS
6449 South Pulaski Road
Ofiso tel. 767-2141 Namų 636-6[illegible]
Val.: pirm., antr., ketv. 2—5 ir 6—8 penkt. 2—55, šešt. pagal susitarimą

TELEVIZIJOS
Krautuvė Marquette Parke
Spalvotos ir paprastos. Radijai ir stereo.
Pardavimas ir taisymas
MIGLINAS TV
2346 W. 69th St. — tel. 776-1486

DR. ANNA BALIUNAS
AKIŲ, AUSŲ, NOSIES IR GERKLĖS LIGOS
Pritaiko akinius
2858 West 63rd Street
Val.: kasdien 10—12 val. ir 7—9 v. vak. šeštadieniais 10—1 val. Trečiad uždaryta. Ligoniai priimami susitarus
Ofiso telefonas PR 8-3229
Rez. telef. WAlbrook 5-5076

REZID. TEL. 239-4683
DR. K. G. BALUKAS
Akušerija ir moterų ligos
Ginekologinė Chirurgija
6449 S. Pulaski Road (Crawford Medical Building) Tel. LC 5-6446
Priima ligonius pagal susitarimą, jei neatsiliepia, skambinti 374-8013

DR. VL. BLAŽYS
PLAUČIŲ IR VIDAUS LIGOS
2201 West 63rd Street
Kampas 63-čios ir California
Valandos pagal susitarimą:
Pirmad., antrad, ketvirtad. nuo 6 iki 7:30 val. vakaro.
Šeštad. nuo 2 iki 3:30 val.
Trečiad. ir penktad. uždaryta.
Ofiso telef. 476-4042
Rezid. tel. WAlbrook 5-3048

DR. C. K. BOBELIS
DR. B. B. SEITON
INKSTŲ IR ŠLAPUMO TAKŲ CHIRURGIJA
Tel. — 695-0555
FOX VALLEY MEDICAL CENTER
860 Summit Street
Route 58 — Elgin, Illinois

BERT'S STANDARD SERVICE
Road Service — Major Mechanical
Elektroninis motor suregeliavimas (Tune-up). Air condition specialistai. Gazolinas, Padangos ir kiti reikmenys.
6645 S. Western — Tel. 778-9250
Savin. Norbertas Langys

Darbo savaitgalis ir

ŽUDYNĖS KELIUOSE

Šiandien pavakare jau prasideda ilgesnysis Darbo dienos savaitgalis. Nereikia pamiršti pirminio Darbo dienos tikslo — ugdyti pagarbą darbo žmogui, gerinti socialines darbininkijos sąlygas, visuomenėje skiepyti nusistatymą, kad visi, ypač darbo žmonės, būtų, kaip tik galima, kaip tik geriau krašto sąlygos leidžia, aprūpinami darbais, apmokami ir globojami nedarbo, ligos, senatvės atvejais. Šiose srityse jaučiama pažanga.. Tuo galima džiaugtis ir linkėti, kad tuo pažangos keliu būtų toliau rūpestingai einama. Džiugu, kad tie reikalai randa atitinkamą dėmesį ir naujose rinkiminėse programose bei kandidatų į aukštąsias valstybės pareigas pareiškimuose.

*

Praktiškai šis savaitgalis yra paskutinis ilgesnis vasaros savaitgalis. Žmonės nori juo plačiau pasinaudoti išvykoms į gamtą, į tolimesnes vasarojimo vietas, pažįstamų lankymui. Keliuose bus milijonai automobilių ir dabar jau spauda spėja, kiek daug šimtų lavonų šis savaitgalis paklos keliuose. Su apgailestavimu reikia pripažinti, kad ir visa eilė lietuvių yra žuvę automobilių nelaimėse: poetų, rašytojų, dramaturgų, studentiško jaunimo. Praeitais 1971 m. JAV keliuose užmušta 54,000 žmonių, o sužeistų buvo net 4,700,000. Juk sužeistųjų daugiau, negu visoje Lietuvoje gyventojų, pusantro karto daugiau, o užmuštųjų susidarytų ištisas miestas, didumo kaip du Panevėžiai paskutiniais nepriklausomybės metais, beveik toks, kaip dabartiniai Šiauliai.

*

Daugelis tų žuvusiųjų keliuose yra patys nekalti, o yra aukos kitų neatsargių vairuotojų, tačiau visiems reikia budėti. Keliautojų apdraudos draugija informuoja, kad pusė visų mirtinų nelaimių, sužeidimų keliuose įvyksta dėl vairavimo esant neblaiviam. Įsikaušęs vairuotojas yra didžiausia grėsmė kelyje. Gėrimas, apskritai, yra žmogaus ir šeimos nelaimė, o ji būna dar didesnė, jei įsikaušėlis yra motorizuotas — sėda prie vairo, kurio taip gerai nenuvaldo alkoholio užpiltomis akimis jau ir kelio taip gerai nebematydamas.

Minėtoji Travelers Insurance bendrovė išleido spausdintą leidinėlį, pavadintą "Dead by Ounces", kuriame pateikia statistikos duomenis, rodančius, kad įgėrę vairuotojai per metus keliuose užmuša 27.000 vyrų, moterų ir vaikų, taigi beveik dvigubai tiek, kiek per metus šiame krašte nužudo banditai. Pagal tas pačias statistines žinias dėl stiklelį išlenkusių vairuotojų JAV keliuose per metus sužeidžiama 2,350,000 žmonių, daugelis jų padaromi nepagydomais invalidais.

*

Tai daug pasakantieji faktai. Kai kurios valstybės imasi griežtesnių priemonių. Pvz. Suomijoje, jeigu tik sugaunamas vairuotojas, kurio kraujuje yra nors kokie alkoholio ženklai, uždaromas į kalėjimą. Net jeigu toks įsikaušėlis ir nebūtų įvėlęs į susisiekimo nelaimę, dažnai jis uždaromas į kalėjimą iki penkių mėnesių, o jeigu įsikaušėlis ką sužeidžia ar užmuša, kalėjimas pagrieztinamas sunkesniais darbais. JAV-se alkoholikai sudaro tik du procentus to skaičiaus, kurį sudaro šoferio leidimus turintieji vairuotojai, o tačiau įsikaušusiųjų susisiekimo nelaimės neproporcingai tai statistikai prašoka aukštyn.

*

Dėl viso to visuomenėje turi būti ugdomas atsakomybės jausmas ir budrumas. Ypač mūsų nedidelei lietuvių tautai yra brangi kiekviena gyvybė. Todėl šį savaitgalį teneima automobilio vairo tos rankos, kurios kilnojo stiklelį. Šeimos turi tai vairuotojui priminti, prašydamos susilaikyti nuo svaigiųjų gėrimų. Asmenys, pas kuriuos atvažiuoja svečiai, parodys jiem meilę pasisaugodami, kad alkoholiu neparuoštų savo lankytojams kokios nelaimės. Vairuojančiojo raginimai imti stikliuką — ne vietoj. Skelbdama statistines žinias minėtoji apdraudos bendrovė skaudaus patyrimo poveikyje primena, kad bet koks alkoholio kiekis, priimtas prieš vairavimą, jau mažina vairuotojo budrumą ir sugebėjimą išvengti nelaimės.

*

Ypač atsargūs ir budrūs turi būti jaunieji vairuotojai. JAV-se jaunesnių negu 25 m. vairuotojų yra tik 22 procentai, taigi apie penktadalis, o jie būna priežastis viso trečdalio susisiekimo nelaimių, besibaigiančių mirtimi. Todėl tokio didesnio judėjimo metu, kaip šis savaitgalis, jaunieji vairuotojai turi būti dvigubai budrūs. Yra nustatyta, kad mažiau nelaimių būna, jeigu automobilį važiuoja daugiau žmonių: daugiau pastebi, daugiau perspėja. Taigi jaunesnieji gerai darys, jei šį savaitgalį važiuos su savo tėvais. Visiems smagiau ir saugiau.

*

Ekonominiu atžvilgiu apskaičiuojama, kad įsigėrusių vairuotojų JAV nelaimės vidutiniškai kiekvienai dienai atneša arti 20 milijonų dolerių nuostolių. Nenuostabu, kad britų policija aprūpinta aparatais, kurie nustato girtumo procentą iš alsavimo ir nusikaltusius vietoje areštuoja. Bet mus turi atgrasyti ne policijos baimė, o žmonių meilė, savo ir kitų gyvybės ir sveikatos branginimas.

Dar atsimintina, kad statistika rodo, jog daugiausia nelaimių būna nakčia tarp 6 v. v. ir 6 v. ryto. Taigi ilgesnių savaitgalių metu reikia stengtis kelionės užbaigti dieną, išvažiuoti pakankamai anksti, kad nereikėtų galvatrūkčiais skubėti. Atsimintina, kad atsargumas padės išsaugoti gal net ir savo paties gyvybę.

J. Pr.

Spaudoj ir gyvenime

APIE MADAS LIETUVOJE

"Literatūra ir Menas" Nr. 33 rugp. 19 d. skelbia:

"Savaitraščio skaitytojas iš kaimyninės respublikos atsiuntė tenykščio jaunimo laikraščio iškarpą, kurioje žinomas dailininkas, pabuvojęs Vilniuje, dalijasi savo įspūdžiais. Autorius daug gerų žodžių taria mūsų sostinei, muziejams, ekskursijų valdybai ir patiems vilniečiams. Vienintelis dalykas, kuris jį šokiravo Vilniuje, tai... moterys. Esą, čia galima sutikti gražiosios lyties atstovių, kurių apranga primena miegamojo ar kitokį panašų garderobą, tik ne gatvėj kavinėi ar koncertų salėj dėvimą drabužį.

Mes pasiklausėme Vilniaus mados specialistų, ar svečio priekaištai teisingi, ar jis, kaip sakoma, ne puritoniškai dirstelėjo į mūsų moteris. Išgirdome atsakymą, kad svečias teisus, mūsiškės damos iš tiesų neretai sumaišo medžiagas, fasonus, kitaip tariant, priima naują madą nekūrybiškai...

Bet tuomet šie priekaištai skirtini visų pirma tiems patiems mados specialistams, ypač modelių namų dailininkams. Mados ir anskritai apsirengimo menas pas mus iš tiesų beveik nepropaguojamas. Specialus "Bangos" žurnalas pasirodo retai ir neperiodiškai, kol jis patenka į skaitytojų rankas, rekomenduojamos mados jau būna išėjusios iš mados, be to, ir šio žurnalo profilis labai neapibrėžtas. Iš kitoje spaudoje dedamų "mini ir maksi" taip pat ne ką įmanoma pasimokyti. Atrodytų, geriausia tribūna estetikai skleisti būtų daug galinti televizija, bet ir ten atitinkamos Dailės instituto katedros ar modelių namų specialistai beveik nesisvečiuoja."

J. Žvilb.

VOKIEČIŲ MAŽUMOS NYKSTA EUROPOJE

Vokiečiai susirūpinę, ar jų mažuumos liks bent autonomija

V. ALSEIKA,
mūsų spec. korespondentas
New Yorke

Fed. Vokietijos statistikos biuras neseniai paskelbė, kad šiuo metu Čekoslovakijoje vokiečių gyventojų beliko tik apie 82,000. Jei prieš antrąjį pasaulinį karą Čekoslovakijoje gyveno trys su puse milijono vadinamų Sudetų vokiečių, jau tai verčia pritarti minčiai, kad pokarinė Europa iš tikrųjų žymiai pakitusi.

Vokiečių gyventojų skaičius žymiai sutirpo ne tik Čekoslovakijoje, bet ir kituose vidurio Europos kraštuose. Iš esmės juos tektų laikyti Hitlerio aukomis, nes juk tie vokiečiai ir jų gausios mažumos buvo reikalingos anuometinės Vokietijos diktatoriui skelbti argumentą pasauliui: "mes turime kurti didįjį Reichą, mes turime ten šimtus tūkstančių gyventojų ir jie yra vokiečių tautos dalis".

Jugoslavijoje vokiečių beveik nebėra

Gyventojų sudėtis jau kitokia įvairiuose kraštuose. Vokiečių šiuo metu, palyginti, dar nemažai gyvena Vengrijoje — apie 220,000 (prieš 1945 m. jų Vengrijoje buvo 625,000). Tačiau vokiečiai beveik visiškai išnyko Jugoslavijoje (prieš karo pabaigą jų ten buvo daugiau kaip 550,000). Palyginti nemažai vokiečių gyventojų dar likę Rumunijoje — apie 400,009 (prieš karo pabaigą jų buvo dvigubai).

Vis dėlto stambiausias vokiškojo elemento sunykimas pastebimas, kaip minėta, Čekoslovakijoje — neapykanta ir kitos apraiškos padarė tai, kad gyventojai iš to krašto vyko ne šimtais, bet dešimtimis tūkstančių.

Pusė milijono vokiečių atsikėlė iš Lenkijos

Dėl vokiečių skaičiaus šių dienų Lenkijoje lenkų bei vokiečių įstaigų nuomonės ne tik ne vienodos, bet dažnu atveju ir griežtai priešingos. Vokiečiai dabar teigia ("Frankfurter Allgemeine", Nr. 165), kad iš Lenkijos į Fed. Vokietiją yra persikėlę bent pusė milijono vokiečių. Pagal abiejų kraštų sutartis 1970 metais dar turėtų iš Lenkijos Vokietijon atsikelti 160,000 vokiečių.

Šiaip gi vokiečiai teigia, kad šiuo metu Lenkijoje dar turėtų gyventi net visas milijonas vokiečių.

Visur pastebimi asimiliavimo reiškiniai

Vakarų vokiečiai dabar neslepia, kad ir jų mažumoms tenka susidurti su tautų liedinimo, atseit, asimiliavimo reiškiniais. Tai vyko ir prieš pastarąjį karą (čia ir patys vokiečiai ne be dėmių — V. A.). Betgi pokariniu metu asimiliavimo kryptis įvairiose valstybėse vykdoma žymiai aštriau ir atkakliau. Tai liečia Vengrijos pastangas suliedinti, suvengrinti visus gyventojus. Tas pats tik kiek kitokia forma pastebima Lenkijoje, ir tik Rumunijoje vokiečiai turi kiek autonomijos, bet ir ten nestvaržoma asimiliuoti gyventojus.

Kaip kinta "europietinis klausimas"

Vokiečių spauda pažymi, kad vadinamas "Europos klausimas" slenka galutinio sprendimo, tiksliau sakant, panaikinimo kryptimi. Žinoma, tai nėra teigiamas reiškinys. Tik karui pasibaigus, stebėjome prievartos apraiškas, kerštą, neapykantos bruožus. Laikui slenkant gyventojų judėjimas mažėjo, sumenkėjo ir ta neapykanta ar kerštas. Tačiau turėjo reikšmės socialinės santvarkos skirtingumai. Gyventojų kaitai tai turi nemažos reikšmės. Juk, štai, negirdėti, kad gyventojų plaukimas būtų ryškesnis į Rytų Vokietiją. Tūkstančiai vokiečių, savo tėviškės turėdami komunistinėje Vokietijoje, vis dėlto pasirenka federalinę respubliką.

Dabar tik keliamas klausimas ir juo susirūpinę vakarų vokiečiai, ar toms dar likusioms mažumoms bus garantuota bent kukli autonomija, ypač kultūros srityje. Tiesa, nacionalizmas pastaruoju metu Europoje nei kiek nemažėja, priešingai, net didėja. Tai pastebima ne tik Europoje, bet ir Azijoje bei kituose kontinentuose. Dėl to ir dėl vokiškų ar kitų mažumų netektų laukti jų padėties pagerėjimo. Tokia jau šių dienų pasaulio padėtis, tokios nuotaikos ir kryptys.

NACIONALINIAI PARKAI

Japonijoje yra šiuo metu įsteigta dvidešimt nacionalinių parkų, kur saugomi istoriniai paminklai, gaminiai, landšaftai, augalai ir gyvūnai.

Australietis auto lenktynininkas Jack Brabham dabar dėmesį atkreipė į lenktyninius lėktuvus. Pasižymėjęs lenktynininkas dabar savo krašte pardavinėja įvairius lėktuvus, nes tik jie gali sutaupyti žmogui laiką. Jis čia matyti savo automašinoje ir lėktuve.

VISA Š. AIRIJA OKUPUOTA

Savaitinis pranešimas iš Š. Airijos

A. J. STANIUS

Naktį iš liepos 30 į 31 d. 4 val. ryto visa Š. Airija buvo okupuota britų kariuomenės. Į tą žygį iš įvairių vietų pasijudino 21,000 armija ir 9,000 vietinės policijos su Centurion tankais, šarvuočiais ir helikopteriais. Buvo kartu ir juokinga, nes jokio priešo niekur nesimatė, kartu didinga matyti taip rimtai paruoštą žygiuotę. Visa "okupacija" buvo baigta per porą valandų.

Kariai nesutiko jokio pasipriešinimo, išskyrus vienur kitur vienkartinį šautuvo spraksėjimą. Dabar kiekvienos didesnės gatvės sankryžoje stovi tankai, vaikštinėja ginkluoti kariai. Mokyklos, salės ir didesni pastatai virto kareivinėmis.

Okupavimo priežastys

Britų vyriausybė Londone turėjo imtis šitos priemonės, nes gyvenimas Š. Airijoje pasidarė niekam nebepakenčiamas. Kaip jau buvo minėta, viskas rodė, kad artėjama prie civilinio karo. Bombos naikino pastatus, kulkos žudė nekaltus žmones. Paskutiniu laiku airiai grobė ir žudė protestantus, o protestantai vogė ir kankino katalikus. Vieni ir kiti turėjo savo rajonus, kurių gatvės buvo sutvirtintos pastoviomis barikadomis ir į tuos rajonus neidavo nei britų kariai, nei vietinė policija, kad nekiršintų žmonių ir nebūtų kraujo praliejimo. Tokiuose akluose ir neliečiamuose rajonuose buvo gaminamos sprogstamosios bombos ir iš ten buvo organizuojami įvairūs teroro veiksmai.

Visuose miestuose ir miesteliuose žmonės gyveno panika: niekas nežinojo, kada ir kur sprogs bomba, sušvilps kulka. Net New York kardinolui Cooke, kai jis lankėsi Š. Airijoje, staiga buvo įremtas šautuvas į krūtinę, reikalaujant pasiaiškinti, kas jis yra.

Žmonių išvadavimas

Britų vyriausybės tikslas, įsakant okupavimą, buvo išvaduoti žmones iš tos panikos, grąžinti visiems saugumą. Todėl išardytos visos gatvių barikados tiek katalikų, tiek protestantų rajonuose, atidaryti visi keliai.

Pati okupavimo operacija buvo sklandi, greita ir be nuostolių. Kaip vietiniai žmonės reagavo? Katalikai karius sutiko tyliai, su nepasitikėjimu. Protestantai linksmai su dainomis ir šokiais.

Airių kovotojai arba iš anksto pasitraukė į kaimus, arba pabėgo į Pietų Airiją. Jiems dabar nebėra kus pasislėpti. Pirmiau visi airių namai nakties metu buvo neužrakinti, kad kovotojai, pajutę pavojų, turėtų kur pasislėpti. Dabar airiai naktį savo namus užrakina, kad netikėtai neįsiveržtų britų kariai daryti kratų.

Visuotinių kratų ir masinių suėmimų nebuvo, išskyrus įtartinas vietas, kur rasta nemažai ginklų ir sprogstamosios medžiagos. Iš viso tesuimta apie 50 įtartinų asmenų.

Kas toliau?

Pirmoji ir antroji naktis po okupavimo praėjo ramiai. Tik už 9 mylių nuo Belfasto pirmąją naktį buvo išsprogdintas Claudy kaimo viešbutis, kuriame užmušti 7 žmonės ir apie 30 asmenų sužeista.

Viena yra aišku, kad tokia didelė karių armija tokioje mažoje teritorijoje ilgai nebus. Manoma, kad ilgiausiai porą savaičių. Tuo tarpu britų ministeris Š. Airijai Whitelaw nori tuojau pradėti pasitarimus su vietinių politinių partijų vadais dėl būsimos naujos vyriausybės. Deja, tie pasitarimai nieko gero nežada. Kraštutiniai protestantai jau iš anksto sako, kad joks airis katalikas į vietos valdžią nepateks. Airiai kovotojai kaip tik tokių vietų krašto valdyme reikalauja.

Antra, uždarų rajonų panaikinimas ir gatvių barikadų pašalinimas dar nereiškia, kad airiai atsisako kovoti toliau, jei jų reikalavimai nebus patenkinti. Jie tik persitvarkys, pasirūpins naujų ginklų ir, kai karių skaičius sumažės, jie savo veikimą atnaujins dar smarkiau.

Jau antrą dieną po okupavimo, kai britų kariuomenės vadas Š. Airijoje gen. Tuzo Belfaste atvyko į katalikų rajoną pasižiūrėti, kaip ardomos paskutinės barikados, jam nuvažiuojant jo šarvuotis buvo palydėtas buteliais ir akmenimis.

Trečią naktį jau buvo susišaudymų net 20 vietų.

Britų vyriausybės dovana

Britų vyriausybė prieš patį okupavimą pranešė, kad Š. Airijai skiria 35 milijonus dolerių kaip pašalpą atstatyti namus, paremti vietos pramonę ir padėti bedarbiams. Bet dovana airių nešildo, nes jie žino, kad tie pinigai bus tik protestantų labui.

Audra laikinai kiek aprimo, bet tamsūs debesys dar nesisklaido ir pragiedrulių nematyti.

RELIGINĖS KULTŪROS CENTRAS LENKIJOJE

Balstogės vyskupijos ribose, Lenkijoje, veikia Religinės kultūros centras. Jo patarnavimais gali pasinaudoti kunigai, vienuoliai ir pasauliečiai, norintys pagilinti savo dvasinę formaciją pagal Vatikano II-jo Susirinkimo nutarimus. Šio centro pastangomis, 1971-1972 metų laikotarpyje buvo surengta daugiau kaip 60 paskaitų bei suvažiavimų.

Ponios ir ponai vasarotojai

DANUTĖ BRAZYTĖ - BINDOKIENĖ

54

Ji sukosi, raitėsi, šlavė cementą savo šviesiais plaukais ir juokėsi iš pasitenkinimo.

— Nepadoru, tiesiog vulgaru! — piktinosi Raulaitienė ir tyliai pagalvojo: — Po šio vakaro su Viktoru visai nebus galima susišnekėti. Ryte ryja tą vaizdą. Reikia ką nors daryti.

— Bus naudingiausia, kad du šuoliu vienu įsibėgėjimu nušoksiu!

Vogčiomis apsidairiusi, ar niekas nestebi, ėmė trauktis į tamsą.

— Na pažiūrėsime, paukštytės, ar nebus galima jums kiek sparnelius apkarpyti, — mąstė skubėdama per kiemą.

— Jau Raulaitienė kokią velniavą sugalvojo! — tyliai pasakė Laima vyrui į ausį.

— Šį vakarą gali net ir pasaulio pabaiga būti, man nerūpi. Svarbu, kad tave jaučiu šalia savęs, — atsakė Robertas Kvieslys, apkabindamas jos liemenį. Laima užsimerkė. Niekas kitas iš tikrųjų svarbu nebuvo.

Nuo ežero šūstelėjo vėjo srovė, vėsi ir neįprasta. Sulingavo krūmai, neramiai suošė medžiai ir vėl nurimo. Toli, toli vakarų padangėje nusidriekė raudonas žaibas.

— Bus audra, — nusijuokė Raulaitienė, pasiekusi vasarvietės valgyklą. — Bus dvi audros, o gal ir trys!

Prie sienos, netoli durų kabojo telefonas, o ant netolimo stalelio gulėjo kelios storos knygos su įvairių miestų gyventojų telefonų numeriais. Raulaitienė užsižibino šviesą, skubiai susirado reikalingąją ir ėmė sklaidyti plonyčius lapus.

Atradusi, ko ieškojo, įmetė dešimtuką, pasuko telefono numerį ir laisvąja ranka nuspaudė elektros jungiklį. Kambarys vėl pasinėrė prieblandoje.

— Nereikia, kad kas čia mane pamatytų, — pagalvojo, bet tuo tarpu atsiliepė irzlus, moteriškas balsas kitame vielos gale.

— Labas vakaras, ponia, aš skambinu iš "Naujosios Nidos", kur dirba jūsų duktė.

— O kas čia kalba?

— Nesvarbu, ponia! Jūs manęs vistiek nepažįstate, kam ta pavardė? Aš tik Rimos interesais skambinu, todėl jums būtų pravartu pasiklausyti.

— Ar kas negero atsitiko Rimai? Gal susirgo?

Staigus rūpestis smigtelėjo į Raulaitienės ausį ir ji nusišypsojo.

— Ne, ponia, Rima sveika.

— Tai ko tamsta nori?

— Jeigu jūsų duktė nepradės tvarkytis, gali daug nemalonumo susilaukti. Aš netylėsiu akis užmerkusi, kai mano šeima pavojuje, mano vaikų tėvas begėdiškai vedamas iš kelio!

— Ponia, jūs ne čia pataikėte. Tai ne mano Rima! Ji yra dora ir gera mergaitė.

— Atvažiuokite ir pasižiūrėkite į tą savo dorą mergaitę! Raitosi pusnuogė aikštės viduryje, o vyrai apstoję aplinkui smaigo akimis. Kas žino, ką ji veikia, kai padorūs žmonės užmiega?

— Pasisakykit savo pavardę, aš jus į teismą paduosiu! — suriko Rimos motina į Raulaitienės ausį.— Kas jūs per moteris, kad jaunos mergaitės garbę plėšiate, gerą vardą purvais drabstote? Mano Rima jauna ir nekalta. Ji be mano patarimo ne su vienu berniuku nėra išėjusi. Vaje, ji iki šešiolikos metų net apsirengti viena nemokėjo!

— Tad jūsų Rima labai gabi, ponia. Ji ne tik greitai apsirengti, bet tikriausiai ir nusirengti kiekviena proga moka, — pylė nuodus į telefoną Joana, jau negalėdama sustoti. Rimos motinos aklas pasitikėjimas ją tiesiog siutino, todėl rinko pikčiausius, skaudžiausius žodžius ir ėmė jais svaidytis be jokios atodairos.

— Jūs, tur būt, kito užsiėmimo neturite, kaip jaunas mergaites šmeižti! Maniau, kad lietuviškoje vasarvietėje yra saugu, todėl ir išleidau dirbti. Visai nenujaučiau, kad su tokiais psichiškai nesveikais žmonėmis, kaip jūs, ponia, jai vargšelei teks susidurti.

— Paminėsit mano žodžius, — rėkte išrėkė Raulaitienė. — Rima gerais keliais nenueis!

— Eikit ir išsipagiriokit, — ramiai užbaigė pokalbį Rimos motina ir pakabino telefoną.

(Bus daugiau)

Lenkų sportininkai atvyksta į XX Olimpiados kaimelį. Nuotr. R. Gaškos

OLIMPIADOS KAIMELY PASIDAIRIUS

Didelis tautų margumynas ir grakščios vadovės (3)

RIMAS GAŠKA

Jei sportininkų valdžia pešasi ir politikuoja, tai gyvenimas olimpiniame kaimely visai priešingas. Čia vyrauja jaukumas ir draugiškumas. Du blokus į šiaurę nuo pagrindinio olimpinio stadiono įrengtame kaimely rado prieglobstį netoli 12,000 sportininkų. Pastatai daugiaaukščiai ir įrengti karališkai. O kaimelio kieme gyvenimas kunkuliuoja: čia vieni sveikinasi, susipažįsta, kiti žaidžia stalo tenisą ar šachmatais, treti mainosi sau ženkliukais. Krautuvės pilnos smalsuolių, nes reikia juk suvenyrų išsirinkti.

Patekti į olimpinį kaimelį ne taip lengva. Pirmiausia, turi užeiti į raštinę ir pasakyti, ką nori vizituoti. Tada budinti nueina paskambina vienam vizituojamos šalies sportininkų seniūnui ir paklausia, ar toks ir toks yra laukiamas jūsų sportininkų. Jei atsakymas yra teigiamas, išduodamas vienai dienai pasas. Kaimelin įeiti reikia pro dvejus vartus, kurie vokiečių policininkų yra stropiai saugomi. Vidun įėjus, vaizdas kaip kermošiuj. Čia perka, parduoda, mainikauja, klega. Kelios vokiečių firmos jaučiasi laimingos, gavusios vietos įrengti savo prekių stalus. Veltui jos dalina ledus, pieną, arbatą ir visokius gaivinančius gėrimus. Garsiausi pasikalbėjimai vyksta lotyniškomis kalbomis, tyliausi —tai rytų vokiečiai. Jie čia nelabai kaip jaučiasi.

Kalbant apie vokiečius, krenta į akis jų valdžios neišpasakytas santūrumas. Niekur nematysi žodžio "Deutschland" ar "Germany". Jei kitų sportininkų uniformas bei treningus puošia dideli valstybių užrašai, tai Vakarų Vokietijos sportininkų uniformos paženklintos kukliu vokiško erelio skydu, o rytinių — meška. Atrodo, norima atsipirkti už 1936 metus, kada Vokietijos vardas buvo keltas į padanges.

Anglų kalba tarptautinė

Teko stebėti vis naujas delegacijas atvykstant kaimelin. Tris dienas prieš olimpijadai prasidedant dar daug ko nebuvo. Sportininkams atvykstant, įvyksta ceremonijos kurių metu kaimelio burmistras pasveikina sportininkus ir tos tautos vėliava iškeliama kaimelio kieme. Įdomu buvo stebėti susitinkant japonų ir čekoslovakų tinklininkus. Jie seni priešai, bet geri pažįstami. Abi komandos turi galimumų laimėti pirmą vietą. Labai nuostabu buvo, kad savo tarpe jie bandė susikalbėti anglų kalba.

Olimpiniame kaimely dežuruoja šimtai merginų, apsirengusių sumodernintais bavariškais drabužiais. Jų pareiga parodyti, išversti, patarnauti. Visos jos turi bent trims kalboms kalbėti. Bet neužtikau nė vienos, kuri ne

Kartais pailsėti reikia ir olimpinio kaimelio vadovei-gidei...

Nuotr. R.Gaškos

mokėtų angliškai. Tačiau labiausiai joms patinka, kai užkalbini tardamas "madmoiselle"...

Krautuvės pilnos sportininkų. Labiausiai perkamos prekės yra plokštelės, foto aparatai, sportiniai batai "Adidas" ir laikrodžiai. Olimpinis paštas visada užkimštas. Mat, tik čia gausi savo siunčiamus vokus užantspauduoti specialiu olimpiniu štampu.

Tarp daugybės ženkliukų, kuriuos teko matyti ar gauti, vienas krito daugiau į akis. Tai su užrašu "Sydney 1988". Mat, australai jau dabar pradeda reklamą, kad už šešiolikos metų gautų teisę suruošti olimpinius žaidimus.

Olimpinio kaimelio įvairumai

Jauniausias kaimelio gyventojas —tik trejų metų mergaitė. Mat, vokiečių į aukštį šuolininkas Ingomar Sieghart gavo specialų leidimą pas save kambary apgyvendinti savo dukrelę. Tai vienintelė mergina vyrų kaimelio dalyje. Pats Ingomar esą, tai gyvenąs "tik dėl savo dukters" ir trijų savaičių persiskyrimas su ja šuolininkui būtų negatyviai atsiliepęs į jo rezultatus... Daugiakalbes olimpinio kaimelio gides ne tiek sportininkai ir svečiai žvejoja, kiek "Lufthansos" atstovai. Mat, ateinančiais metais jiems reikia 500 lėktuvų palydovių, o kur jie grakštesnes ir draugiškesnes merginas ras, jeigu ne čia.

Pirmą kartą teko matyti septynių pėdų lovas. Jos specialiai skirtos šių dienų krepšininkams.

Didžiausią kaimelio dalį yra užsirezervavę Sov. Sąjungos atstovai. Iš viso jų žada čia būti 742 aktyvūs sportininkai ir vadovai. Bet vienu metu jų čia tiek nebus, nes jų valdžios yra parėdyta, kad dalyviai atvykstą tik dvi dienas prieš savo varžybas ir išvyksta vieną dieną po to. Medalių laimėtojai gauna dar vieną dieną priedo pabuvoti Muenchene...

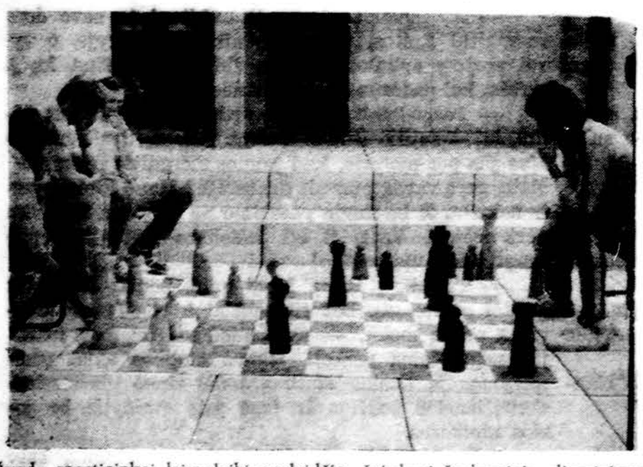

Švedų sportininkai laisvalaikį praleidžia. žaisdami šachmatais olimpiniame kaimelyje. Nuotr. R.Gaškos

FRANK'S TV and RADIO, INC.
3240 SO. HALSTED STREET TEL. — CA 5-7252
DIDELIS PASIRINKIMAS ĮVAIRIAUSIŲ TELEVIZIJOS, RADIO IR STEREO APARATŲ. PARDAVIMAS IR TAISYMAS.
SPALVOTOS TELIVIZIJIS APARATAI.

DĖMESIO!
IŠ MODELINIŲ NAMŲ BALDAI
Galima pirkt dalimis ir išmokėtinai
30% iki 50% nuolaida
SOUTHWEST FURNITURE CO.
6200 S. Western — Tel. GR 6-4421

VALOME KILIMUS IR BALDUS
Planjame ir vaškuojame visų rūšių grindis
J. BUBNYS, Tel. RE 7-5168

10% — 20% — 30% pigiau mokėsit už apdraudą nuo ugnies ir automobilio pas
FRANK ZAPOLIS
3208½ WEST 95th Street
Chicago, Illinois
Tel. GA 4-8654 ir GR 6-4339

A. VILIMAS MOVING
Apdraustas perkraustymas
Įvairių atstumų
823 WEST 34th PLACE
Tel. FRontier 6-1882

Dr. V. Sruogienės
LIETUVOS ISTORIJA
šiuo metu vienintėlė ir nieku nepakeičiama mūsų krašto istorijos knyga visoms lituanistinėms mokykloms ir namams. Čia Lietuvos praeitis apžvelgiama nuo seniausių priešistorinių laikų iki mūsų dienų, knyga gausiai iliustruota paveikslais, istorinių šaltinių ištraukoms, aprūpinta žemėlapiais, gerame popieriuje, kietuose apdaruose, kaina — $6.00. Knygą išleido čikagiškė knygų leidykla Terra.
Užsakymus ir pinigus siųskite adresu
Draugas, 4545 West 63rd St., Chicago, Ill. 60629.

A. TVERAS
LAIKRODŽIAI IR BRANGENYBĖS
Pardavimas ir taisymas
2646 W. 69th St., Tel. REpublic 7-1941

RECEPTAI
I. & J. PHARMACY
2557 W. 69th Street
Telef. PR 6-4363
STEEPLES PHARMACY
daryta, tel. 776-4363.
2434 W. 71st Street
Tel. 737-1112; jei už-
PRISTATYMAS NEMOKAMAI
Važiuojamos kėdės, rementai ir kt. įrankiai pirkti ar nuomoti. Importuoti odekolonai, Kvepalai, Tobler ir Fannie May saldainiai.
Nemokamai supakuojame dovanas.
Apsirūpinkite vitaminais: apsisaugoti nuo persišaldymų ir širdies sustorinimui Vitaminą E. ir kt.

GERIAUSIA DOVANA — TAI JIB VAISTAI GALVOS ODOS-PLAUKŲ PRIEŽIŪRAI. Šveicarijos Patentų Instituto garantuoti. Geriausia dovana jūsų giminėms, pažįstamiems ir sau. JIB 8 oz., 16 savaičių vartojimui. Jūsų užsakymus siųsti su $6.00 apmokėjimu — JIB LABORATORY, 1437 So. 49th Ave., Cicero, Ill. 60650. JIB Atstovybė, 2498 Daugall Rd., Windsor, 12, Ont., Canada. JIB Skyrius: 7 Stuttgart 50, Duisburgerstr. 7-10 W. Germany. Vaistinėse: J & J, 2557 W. 69th St. Chicago; 5000 W. 16th St., Cicero; 4754 S. Wood St., Chicago; 2923 N. Milwaukee Ave., 1147 N. Ashland Ave., Chicago ir t.t.

PASSBOOK SAVINGS...
the best way to save regularly!
5% a year
SAVINGS ACCOUNT
Paid and Compounded Quarterly
OUR SAVINGS CERTIFICATES EARN UP TO 6%
see us for HOME financing.
AT OUR LOW RATES
WITH REPAYMENT TO FIT YOUR INCOME...
INSURED
Mutual Federal Savings and Loan
2212 WEST CERMAK ROAD CHICAGO, ILLINOIS 60608
PETER KAZANAUSKAS, President Phone: VIrginia 7-7747
HOURS: Mon.Tue.Fri.9-4 Thur.9-8 Sat. 9-1
66 YEARS SERVING CHICAGOLAND

CLASSIFIED GUIDE

REAL ESTATE

1½ aukšto — 6 ir 3 kamb. 20 metų. Modernus. 33 p. sklypas. Idealu gimineingom šeimom.
Mūr. bungalow. 5 kamb. (2 mieg.) Central. oru šildymas. Garažas. Dideli kamb. Naujai išdažyti. 64 ir Sacramento. $24.500.
5 kamb. (3 mieg.) 10 metų. Labai gražiai įrengtas sklepas. Garažas. Gražiai aptvertas ir apsodintas. Namas kaip pasaka. 69 ir Bell. $25,500.
10 butų. 10 metų amžiaus. Gage pko rajone. Geros pajamos.
12 butų: 6 po 4 kamb., 2 po 5 kamb. ir 4 po 3 kamb. Centralinis automat. šildymas. Geros pajamos, mažos išlaidos. Namas kaip iš.
Insurance — Income Tax
Notary Public
ŠIMAITIS.REALTY
2951 W. 63rd St., 436-7878

Nemokamai surandam nuomininkus
BUD'S R. E. & INS.
BALYS BUDRAITIS
4369 So. Archer Avenue
TEL. — 254-5551

BUTŲ NUOMAVIMAS
Namų valdymas — Income Tax
Notariatas — Vertimai
APDRAUDŲ AGENTŪRA
BELL REALTY
J. BACEVIČIUS
6455 So. Kedzie Ave. PR 8-2233

73rd & Albany Avenue
Sharp 6 rm. (3 bedrm.) brk. 2 car garage. Gas heat, 1½ baths, finished bsmt. Large lot. Mid 20's.
O'ROURKE REALTORS
Phone — PR 6-8855

Parduodama taverna ir likerių krautuvė bei namas: 6 kamb. butas ir apšildom. veranda II aukšte. Kamp. nam., galima praplėsti. Liga verčia parduoti. Darbo dienomis tel. 847-5348.

Garfield Ridge area, by owner. Cape Cod brk., veneer, 4 bdr., full bsmt., lge, mod. kitchen with gas stove and dishwasher, 22,500 BTU air conditioner. 586-4339.

Marquette Parke idealus 2 butų mūr. namas su gražiai apsodintu kampiniu sklypu šalia, 2 maš. garažas. Abu butai po 5½ kamb. Arti krautuvės, bažnyčios, mokyklos, parkas ir susisiekimas. Skambinti 972-2023 arba 436-4184 savaitgaliais, o šiokiadieniais po 5 v. v.

SAUGUMAS NAMUOSE

Liuksus modern. beveik nauj. 5½ k. mūr., įrengtas sausas beism., centr. air-condit., karpetai, alum. langai. patio, garaž. Marq. pk. $25,900.
Modern., nauj., 2 but. mūr. Marq. pk., 2-auto garaž., ceramic vonios, apsaugotas beism., 2 gazo šildym., alum. langai, tuoj galima matyti. $36,300.
Platus verting. lotas Marq. pk. prie mokyklų. Kaina rimtam pardavimui.
6 kamb. mūr. Octogen bungalow Viskas liuks. ir nauja viduje. Apie 63-čią ir Pulaski. $27,700.
2 aukšt. nauj. mūr., 2-auto garaž., modern. įrengtas, tinka daktaro ofisui ir liuks. butas gyventi. Arti mūsų. $39,900.
8 kamb. 1½ aukšto 16 metų mūras. 2 vonios. Įrengtas beismentas. Garažas. Arti 88 ir Kedzie. $32,000.
6 butų liuksus. 2 aukštų mūras, 4 auto mūro garažas. Gazu šildymas. Puikios pajamos gyventi Marquette pke. $69,900.
2 butų namas. Platus lotas. Garažas. Arti mūsų $22,000.
10 butų mūras apie $15,000 pajamų. Arti 65-tos ir Kedzie. $73,500.

VALDIS REAL ESTATE
7051 S. Washtenaw Av., RE 7-7200

ŠIMKUS REAL ESTATE
NOTARY PUBLIC
INCOME TAX SERVICE
Tvarkingai patarnauja visais Real Estate reikalais Be to čia veikia Notarjatas, daromi ir liūdijami vertimai, užpildomi pilietybės pareiškimai ir įvairūs blankai.
4259 S. Maplewood 4- CL 4-7450

FLORIDOJE
nejudomo turto reikaluose visiems mielai patarnauja
PAULIUS LEONAS,
KEYES Co. Realtors, 1023 Lincoln Rd. Mall, Miami Beach, Fla. 33139.
Tel. 531-5803, vakarais 861-2430.

REAL ESTATE

69 ir Claremont. 5 kamb. medinis. Rūsys. $16,200.
62 ir Karlov. 6 kamb. mūr. su valgomu. $29,900.
71 ir Millard. 5 kamb. įrengtas rūsys. $31,900.
61 ir Parkside. 12 metų senumo. 3-jų miegamų. $33,900.
67 ir Claremont. Mūr. 2 po 5 kamb. $23,900.
71 ir Washtenaw. Mūr. 2 po 5 kamb. $30,900.
65 ir Rockwell. Mūr. 2 po 6 kamb. $31,900.
65 ir Fairfield. 2 po 6 kamb. 17 metų senumo. $47,500.
64 ir Homan. 7 metų senumo. 2 po 5½ kamb. plius 4 kamb. $51,500.
62 ir Maplewood. 4 butai. Nauja gazo šilima. $45,000.
mas pardavimui su 3 miegamais.
Lemonte — Naujai statomas namas pardavimui su 3 miegamais.
2 rezidenciniai ir 1 biznio lotas pardavimui prie 95 ir Roberts Rd.
Nemokamai surandam nuomininkus
BUD'S R. E. & INS.
BALYS BUDRAITIS
4369 So. Archer Avenue
TEL. — 254-5551

CICERO — savininkas, 3 but. medinis namas, ekstra sklypas su 2 atskir. garažais. Žemi mokesčiai, puikios pajamos, netoli Šv. Antano par. Kaina $28,000. Skambinti po 5 v.v 863-5551.

15 kamb. 2-jų aukštų namas ant 2-jų sklypų. Gražus kiemas užpakaly ir daržas. Pietų priemiesčio ūkių rajone. Yra 2 butai ir dar galima įrengti 2 butus. Taip pat galima pirkti ir 2 didelius sklypus šalia. 1 val. iki Loop.
Skambint (312) 936-6136

MISCELANEOUS

COSMOS PARCELS EXPRESS
SIUNTINIAI Į LIETUVĄ
2501 W. 69th St., Chicago, Ill. 60629
3333 S. Halsted, Chicago, Ill. 60608
Tel. WA 5-2737; 254-3320
Įvairių prekių pasirinkimas motociklai, šaldytuvai, maistas, doleriniai CERTIFIKATAI ir AUTOMOBILIAI
V. Valantinas

MOVING
SERENAS perkrausto baldus ir kitus daiktus. Ir iš toli miesto leidimai ir pilna apdrauda.
2047 W. 67th Place — WA 5-8063

SIUNTINIAI Į LIETUVĄ
Ir kitus kraštus
NEDZINSKAS, 4065 Archer Ave.
Chicago, Ill., 60632. tel. YA 7-5980

VYTAUTAS ŽUKAUSKAS
SIUNTINIAI Į LIETUVĄ
Gerų prekių didelis pasirinkimas. Automobiliai, šaldytuvai, televizijos, doler. certifikatai, maistas, akordeonai
2608 W. 69th St., Chicago, Ill. 60629
TELEF. WA 5-2787

Apsimoka skelbtis DRAUGE nes jis plačiausiai skaitomas lietuvių dienraštis. Gi skelbimų kainos visiems prieinamos.

IŠNUOMOJAMA — FOR RENT

Naujo namo 2-me aukšte 5½ kamb. (3 miegamųjų) butas.
7300 S. Mozart. 434-1144

IŠNUOMOJAMA salė, Knights of Columbus, 2306 W. 69St. Baras, virtuvė, šokiams vieta. Kelios neužimtos dienos iki naujų metų. Talpa — maždaug 150 žmonių. — WA 5-7237

IŠNUOM. miegam. kamb. moteriai. Galima naudotis virtuve ir likusiu butu. PR. 8-2481.

IŠNUOM. 5 kamb. butas Marquette pke. Apšildymas, karštas vanduo. $150.00 mėn. Suaugusiems. Skambint 925-5670

IŠNUOM. apšildomas 3-jų kamb. butas (iš kiemo). 80 dol. mėn.
5827 S. Claremont. 925-8626

DĖMESIO!
Kas tik turi gerą skonį,
viską perką pas Lieponį.
LIEPONIS
LIETUVIŲ PREKPBOS NAMAI
FURNITURE CENTER, INC.
Marquette Pk., 6211 So. Western — PR 8-5875
Pirmadieniais ir ketvirtadieniais nuo 9:00 iki 9:30. Kitom dienom nuo 9:00 iki 6:00 val. vak. Sekmad. atdara 12 v. iki 5 v. popiet.

HELP WANTED — VYRAI

MACHINIST
Exper. for hand screw milling machine & drill press. Good working conditions. Age no barrier.
Contact Mr. Mutter. 869-5500
SOILTEST, INC.
2205 Lee St. Evanston, Illinois
An Equal Opportunity Employer

CAR WASHER AND PORTER
For large Winnetka Co. Top pay and liberal benefits, including paid vacation. For future information, phone—
446-9595, ask for Mr. Ritchex

REIKALINGI DARBININKAI
Pageidaujama prityrusių rūkytos mėsos ir dešrų gamyboje. Puikūs priedai. Reikalinga kalbėt, skaityt ir rašyt angliškai.
HYGRADE
FOAD PRODUCTS CORP.
820 W. Fulton Street
Chicago, Illinois 60607
Tel. — 666-9400. Ext. 50
Kreiptis į Mrs. Schwinn
An Equal opportunity employer

HELP WANTED MOTERYS

MASSEUSE
Full and part time. Licensed.
JACK LA LANNES FAIR LADY
Park Ridge, Illinois
PHONE — 696 - 4444

Dependable WOMAN Wanted
Live in & Help Care for semi Invalid woman, 5 Day Week, own Room, Salary open. Good Home For Right Person.
OR 3-8574 or 486-4823

MATURE WOMEN FOR DINING ROOM AND KITCHEN
Full time. Good conditions. Must be reliable. Full time work.
OAKBROOK NURSING HOME
2013 Midwest Rd.
Oak Brook, Ill. 495-0220

WAITRESS
EXPERIENCED OR WILL TRAIN.
PART TIME OR FULL TIME.
Uniforms furnished and laundered. Free meals included. 5 days per week, closed Sundays and holidays. apply-in person 11 a.m. to 5:30 p.m. Mon. thru Fri.
STOUFFER'S RESTAURANT
Prudential Plaza
120 E. Randolph
An Equal Opportunity Employer

VYRAI IR MOTERYS

CAFETERIA
Full time Positions on all Shifts.
* COOKS * PORTERS
* DISHWASHER * BUSBOY
Good starting salary. Uniforms & meals furnished. Please apply in person to:
Mr. Paul Lemakos
Located Tri State Tollway & Irving Park Rd.
O'HARE OASIS
4100 Denley
Schiller Park, Illinois

BUILDING & REMODELING

NAMŲ APŠILDYMAS
Taisau senus ir įdedu naujus pečius. Pigiai išvalau ir alyvinius perdirbu dėl dujų. Įdedu vandens šildytuvus.
A. BANYS — 447-8806

NAMŲ
Taisymas — Dažymas
Cemento darbai — šaltgatviai — Garažo grindys
Darbas atliekamas pigiai ir sąžiningai
ZIGMAS, JR. — 778-0838

Heating Contractor
Įrengiu naujus ir perstatau senus visų rūšių namo apšildymo pečius ir air conditioning — į naujus ir senus namus. Stogų rinas (gutters), vandens šildymui boilerius. Turiu ir leidimus dirbti mieste bei užmiesčiuose. Darbas atliekamas greitai ir sąžiningai. Apskaičiavimas nemokamai.
DOMAS ŽUKAUSKAS
HEATING & SHEET METAL
4444 S. Western, Chicago, 60609
Telefonas VI 7-3447

Remkite tuos biznierius, kurie skelbiasi dienr. "Drauge".

Šv. Komunija Clevelando skautų -čių stovykloje Wasagoje. Komuniją dalija kun. R. Šakalys, priima P. Našvytis; už jo stovi J. Janavičius.
Nuotr. Vl. Bacevičiaus

CLEVELANDO ŽINIOS

GRANDINĖLĖ JAU NAMIE

Grandinėlės Clevelandas nematė nuo rugpiūčio 3 iki 22 d. Ji, užbaigusi 11,000 mylių gastrolių kelionę, laimingai anksti rugpiūčio rytą, net dvi valandas anksčiau negu buvo numatyta tvarkaraštyje, vėl atsistojo ant Clevelando žemės. Džiaugsmas viršijo nuovargį, jaunystė įrodė galinti padaryti daugiau, negu paprastai galvojama. Visi sveiki žvelgė į tekančią Clevelando saulę. Kelionė pasibaigė. Clevelandiečių grupė su 58 Grandinėlės nariais ir 22 suaugusiais apkeliavo 6 Europos kraštus, iš kur parsivežė gražiausių įspūdžių.

Koncertai

Kelionė buvo ne vien turistinė, bet ir koncertinė. Viso duoti šeši oficialūs koncertai: Londone, kur klausėsi arti 500 auditorija, Manchestery apie 800, kurių manoma 500 buvo lietuviai, suvažiavę iš įvairių Anglijos miestų. Bonnoje Rotušės aikštėje klausėsi apie tūkstantis. Čia vyko kultūrinė savaitė. Timmendorfer Strand prie Baltijos jūros koncerto išgirsti susirinko apie 250 klausytojų. Hamburgo universiteto didžiojoje audotorijoje klausėsi 900 auditorija ir Stuttgarte miesto parke — apie 2000.

Bonnoje buvo priimti pas miesto burmistrą. Pats burmistras žiūrėjo Grandinėlės koncerto. Bonnoje vietoje valstybės prezidento šokėjus priėmė spaudos attache.

Hamburge vokiečių spalvota televizija užrašė 2 val. programą. Turėjo pasikalbėjimą su ansamblio administratore Sagiene. Hamburge buvo oficialus priėmimas Hamburgo senato pirmininko ir įrašyta į oficialų įstatymdavystės registrą. Stuttgarto televizija nufilmavo ir sekančią dieną po išvykimo rodė žiūrovams.

Grandinėlė buvo sustojusi Vasario 16-tosios gimnazijoje tiktai užkandžiui.

Grandinėlė rugpiūčio 16 d. buvo priimta popiežiaus vasaros rezidencijoje 80 mylių nuo Romos. Grandinėlei audiencijoje buvo rezervuota pirmosios eilės. Priėjus prie tautiniais rūbais pasipuošusios Grandinėlės popiežius Paulius VI pasveikino juos ir Danutė Sušinskaitė angliškai paprašė popiežių pasimelsti už lietuvą. Popiežius taip pat angliškai tai pažadėjo.

Grandinėlė buvo sustojusi dienai Šveicarijoje ir dvi dienas Paryžiuje, iš kur nuvyko į Briuselį ir iš ten belgų linijos bendrovės Sabena lėktuvu, sugrįžo į New Yorką, iš kur autobusu pasiekė Clevelandą. Kelionė vyko, anot Sagienės, laikrodžio tikslumu. Europoje keliavo belgų linijos dviem autobusais.

Bonnos, Hamburgo, Stuttgarto ir Romos spauda atkreipė dėmesį į Grandinėlės koncertus.

Gražios Grandinėlės gastrolės pasibaigė. Jos vien Grandinėlei kaštavo 32,000 dol., kur kiekvienas Grandinėlės narys pats susimokėjo po 350 dol. Skirtumą padengė Grandinėlė iš aukų ir pajamų iš koncertų Amerikoje. Už koncertus Europoje gauta labai nedaug. Suaugę mokėjo 632 dol.

Fantastiška

Pereitą sekmadienį, rugpiūčio 27 d. Grandinėlės vadovai Liudas ir Aleksandra Sagiai sukvietė Grandinėlės narius, tėvus ir keletą Grandinėlės bičiulių popietei — vakarienei. Pagal Sagius, progą davė Grandinėlės tėvų komiteto padovanotas sutiktuvių raguolis, kurio Sagiai vieni negalėję "sudoroti", tad pasikvietė talkos. Po vakarienės ir šampano taurės išgertos Sagių garbei, Juozas Stempužis sveikino laimingai sugrįžusius ir džiaugėsi,kad "Jūs dirbate pozityvų darbą. Jūs turite vadovus, kurių labai trūksta šių dienų jaunimui. Jūsų vadovai apsiėmė dideles pareigas ir atsakomybę. Atliko savo pareigas sąžiningai. Tai Liudas ir Aleksandra Sagiai. Kaip administratorė Aleksandra Sagienė, antros tokios Clevelandas neturi".

Tėvų vardu dėkojo K. Gaižutis. Kad kelionė taip sekėsi turime būti ypatingai dėkingi Aleksandrai.

Vėliau paskiri Grandinėlės nariai, auditorijos klausiami, papasakojo savo įspūdžius. Bendras įspūdis —fantastiška. Čia gražių komentarų davė Danutė Sušinskaitė, Vytenis Čyvas, Arūnas Čiuberkis, Živilė Kliorytė, Gintautas Neimanas, Alvydas Norbutaitis ir kiti.

Auditorija grožėjosi puikiomis Alvydo Norbutaičio skaidrėmis. Jos vaizdžiai pateikė bendrąsias gastrolių nuotaikas. Grandinėlę lydėjęs fotografas Jonas Garla savo meniškomis nuotraukomis ir skaidrėmis papildė spalvingą ir įdomią kelionę.

Po dviejų savaičių Grandinėlė vėl pradeda darbą, ruošdamasi koncertams, kuriuos yra pasižadėjusi duot dar šiais metais: Cadice, Ohio, New Yorke, Philadelfijoje ir Hamiltone.

Sveikiname Grandinėlę, sugrįžusią į mūsų tarpą ir pasiryžusią dirbti toliau.

VYSK. VALANČIAUS MOKYKLA

Vysk. M. Valančiaus lituanistinė mokykla mokslo metus pradeda rugsėjo 9 d., šeštadienį 9:15 val. šv. Mišiomis. Po Mišių reguliarios pamokos. Mokiniai prašomi atsinešti turimas knygas, sąsiuvinius ir pieštukus. Pamokos baigsis 1:15 val.

Šiais metais prisidės viena pamoka. Bus mokoma tikybos, tautinių šokių ir dainavimo.

Mokykloje veiks vaikų darželis (nuo ketverių metų amžiaus) ir angliškai kalbančių klasė.

Pirmąją mokslo dieną (rugsėjo 9 d.) po Mišių parapijos salėje šaukiamas mokinių tėvų susirinkimas. Prašome visus dalyvauti.

Mokyklos vadovybė

ANTRAS KAIMAS ATVYKSTA Į CLEVELANDĄ

Clevelando LB apylinkės valdyba pakvietė Antrąjį kaimą iš Chicagos gastrolėms rugsėjo 16-tai dienai. Antrojo kaimo pasirodymas įvyks naujosios parapijos salėje.

Antrojo kaimo trupė yra daug kartų pasirodžiusi pačioje Chicagoje. Po trijų metų darbo Chicagoje, ji pradeda gastroles ir už Chicagos ribų.

Antrojo kaimo programa sudaryta iš per 30 atskirų humoristinių — satyrinių vaizdelių. Temos labai įvairios. Liečiamos aktualiausios mūsų gyvenimo, o taip pat ir vadinamos "amžinosios problemos". Į tematiką įpinamos ir lietuviškos kiekvienos vietovės aktualijos.

Antrojo kaimo programos kūrėjai — autoriai yra: Vytautas Alantas, Kazys Almenas, Antanas Gustaitis, Faustas Kirša, Algirdas Landsbergis, Juozas Tininis, Pranas Visvydas, Alg. Antanaitis, Rimas Cinka ir kiti.

Antrasis kaimas, anot Prievaizdo, niekam nepatarkauja, nepripažįsta "neliečiamybių", nemėgsta hipokratų ir veidmainystės. Jo nuoširdus siekimas: praskaidrinti mūsų gyvenimo pilkoką rutiną, o jo neapsunkinti dar daugiau "giliomis problemomis".

Antrąjį Kaimą mėgsta jaunimas ir senimas. Chicagoje jis savo programas stato po 6-7 kartus per metus ir visuomet pilnos salės. Kritikai šį sambūrį teigiamai yra įvertinę.

Clevelandas laukia jų gastrolių. Žiūrovai nebus apvilti.

VLIKO SEIMAS

Vyriausiojo Lietuvos išlaisvinimo komitetas pavedė Clevelando lietuviams surengti šių metų Vliko seimą. Jis įvyks Padėkos savaitgalį. Buvo sukviestas liepos 16 d. Vlike dalyvaujančių politinių grupių ir organizacijų bei vietos Altos skyriaus ir Bendruomenės apylinkės atstovų bendras pasitarimas Vliko seimo Clevelande priėmimo reikalu. Iš politinių grupių atsiuntė devynios organizacijos. Savo atstovų neatsiuntė Laisvės kovotojai, Rezistencijos santarvė, Krikščionys darbininkai, Mažoji Lietuva ir Ūkininkų partija.

Sudarytas priėmimo komitetas ir darbui vadovauti išrinktas prezidiumas iš: Jono Daugėlos — pirm., vicepirm. — Algirdo Pautienio ir Jurgio Malskio, ižd. Prano Razgaičio, sekr. — Nijolės Kersnauskaitės ir narių — Algirdo Kasiulaičio, Aldonos Augustinavičienės ir Jono Virbalio.

Seimo posėdžiai vyks Hollenden House viešbuty, miesto centre.

ČIURLIONIO ANSAMBLIS

Ansamblis sezoną pradėjo gan anksti, nes turėjo pasiruošti Vyčių seimo koncertui, kuris buvo Hollenden House viešbuty rugpiūčio 25 d. Paprastai Čiurlionio ansamblis sezoną pradeda rugsėjo mėn. pradžioje.

Dviejų valandų koncertas, kurį atliko mišrus choras, vyrų choras, tautinių šokių grupė, moterų choras, pučiamųjų orkestras, kanklininkės ir solistai Irena Grigaliūnaitė, Algis Gylys ir Vladas Plečkaitis.

Dirigavo Alfonsas Mikulskis, kanklių orkestro vadovė Ona Mikulskienė, rež. ir šokių vadovas Petras Maželis, šokių vadovas Mindaugas Leknickas, chormeisteris ir pučiamųjų instrumentų orkestro vadovas Rytas Babickas.

Koncertą Vyčių seimo dalyviai šiltai priėmė. Vadovai ir solistai apdovanoti gėlėmis. Pranešinėjo Violeta Žilionytė.

Po koncerto ansamblis ir visi vyčių svečiai kartu padainavo Subatos vakarėlį, Kai aš mylėjau, Ar aš tau, sese, nesakiau.

Muz. A. Mikulskis pasveikino vyčius, to paties kraujo brolius ir seses. Prof. J. Stukas savo žodį dėkojo: "Tai meno puota, kurią mums suruošėte. Jūs kaip tautos apaštalas, p. Mikulski, esate ne tik čia reikalingas, bet ir kitur. Nuvykite į Pietų Amerikas, pas Brazilijos, Argentinos, Uragvajaus ir kitų valstybių lietuvius".

Visa publika Čiurlionio ansambliui sugiedojo Ilgiausių metų. Čiurlioniečiai buvo pakviesti į svečius pas vyčių atstovus viešbuty.

Ansamblis giedojo ir per iškilmingas pamaldas sekmadienį Šv. Jurgio bažnyčioje.

GĖLĖS
Vestuvėms, banketams, laidotuvėms ir kitokioms progoms
BEVERLY HILLS GĖLYNYČIA
6445 W. 63rd Street, Chicago, Illinois
TEL. PR 8-0625 — PR 8-0624

Sveikinimai ir linkėjimai Lietuvos vyčiams

PLB valdybos pirm. Stasio Barzduko žodis vyčių suvažiavime

Lietuvos Vyčiai — reikšminga organizuotosios lietuvių išeivijos dalis. Greitai sukaks šešiasdešimt metų, kai jie eina savo keliu, pasirinkę šūkiu tarnybą Dievui ir Tėvynei. Žmonės Dievo vardu lietuvių tautai yra padarę ir tebedaro daug skriaudų. Atsiminkim sunkius ir ilgus karų laikus, nutautintus didžiulius Lietuvos žemių plotus, pastangas ištumti gimtąją kalbą iš lietuvių sukurtų parapijų, pamaldų, religinio patarnavimo. Vyčiai išpažįsta kitokį Dievą. Tai Dievas, kuris leido tautas, kuris joms įdiegė laisvės troškimą, kuris neleidžia kitam daryti to, ko nenori, kad tau darytų. Dievas savo įsakymu "gerbk savo tėvą ir motiną" pagrindžia kiekvienos tautos buvimo, reiškimosi ir apsisprendimo teisę, kuri Vyčius sieja su kitu didžiuoju jų siekimu — su jų ištikimybe savai lietuvių tautai.

Jau šešiasdešimt metų Vyčiai eina tautos atgimimo pranašų pramintu Lietuvos keliu. Daug pastangų šiame kely jų parodyta, daug darbų nudirbta, gilūs pėdsakai palikti. Vyčių ekskursija, vykdama į nepriklausomą Lietuvą, nuvežė jos kariuomenės vadui auksinį kardą. Kokia didelė ir reikšminga idėja: ta kariuomenė apgynė Lietuvos laisvę, tad jai padėka ir kartu priminimas, kad ji ir toliau su kardu stovėtų Lietuvos laisvės sargyboj! Šiandien Vyčiams labiausiai rūpi išlaikyti gyvą tautinę sąmonę. Jie deda daug pastangų grąžinti į savo organizacijos gyvenimą lietuvių kalbą, kuria daugelis jų didžiuojasi, nes tai amžiais išsaugota jų tėvų bei senolių kalba. Ir dar viena nauja, bet didžiai prasminga Vyčių pastanga — tai savos tautinės Bendruomenės stiprinimas: su savo konkrečia parama jie organizuotai ateina į Bendruomenės siekimų bei darbų talką! Vyčiai gali didžiuotis savo vadais, žvelgiančiais ne tik ties savim, bet ir į tolimesnę ateitį. Pirmininkas prof. Jokūbas Stukas puikiai žino, kad visi lietuviai sudaro savą prigimtinę bendruomenę, kurios stiprybė bei gyvybė yra jų pačių širdyse ir rankose. Jei Vyčiai pabudintų ir išjudintų angliškai kalbančią Amerikos lietuvių išeivijos masę, prie kurios jie vieninteliai geriausiai gali prieiti, jie iš tikrųjų atliktų istorinę reikšmę turintį darbą. Tad Vyčių jungimąsi į Bendruomenę reikia nuoširdžiai sveikinti, juo džiaugtis ir jiems ko geriausios sėkmės linkėti. Klaidina mūsų visuomenę tie, kurie skelbia, jog šiuo savo žygiu Vyčiai likviduojas. Jie ir toliau veiks kaip veikę, tik savo talka lietuvišką mūsų gyvenimą praplečia, pagilina, labiau įprasmina.

Džiaugiuos Vyčių suvažiavime sutikęs daug senų pažįstamų ir bičiulių. Štai ponia Gabalienė iš Lietuvos ir Kauno laikų, su ekskursija atvežusi Lietuvos kariuomenės vadui auksinį kardą, pirm. prof. Stukas su ponia, taip sėkmingai bendram lietuviškam darbui jungią senąją lietuvių išeiviją su naująja, akt. Juozas Bulevičius, taip nuoširdžiai besisielojąs lietuvių kalbos ateitimi svetur. Kiek daug širdžiai duoda bičiulystė, kurią šildo tais pačiais siekimais plakančios lietuviškos širdys!

Tikrai malonu Lietuvos Vyčių tarpe būti ir didelė garbė jų suvažiavimą Pasaulio Lietuvių Bendruomenės vardu sveikinti. Dirbkite, Seserys ir Broliai, kaip dirbę ir toliau. Visi eikim keliu, kurį prieš septyniasdešimt septynerius metus, dar sunkiaisiais Rusijos carų priespaudos laikais, mums nurodė tautos atgimimo pranašas Maironis:

Paimsme arklą, knygą, lyrą
Ir eisim Lietuvos keliu!
Ko geriausios visiems sėkmės!

ČIURLIONIO ANSAMBLIO SEZONAS

Čiurlionio ansamblis spalio mėn. vyksta į Chicagą, o gruodžio mėn. kanklių orkestras į Montrealį. Numatomas judrus ir gyvas sezonas Čiurlionio ansambliui.

V. R.

ALTOS ŽINIOS

— **Politinis filmas.** Sekmadienį, spalio 1 d., 12 val. ALT Clevelando skyrius rodys filmą anglų kalba "No Substitute for Victory", kuri pristato labai daug dokumentacijos kodėl JAV nelaimėjo karo Korėjoje bei Vietname. Filmas, kuris truks apie vieną valandą, bus rodomas Šv. Jurgio liet. parap. salėje. Įėjimas laisvas.

— **Pareiškimai JAV kongrese:** Birželio 1 d. ALT skyriaus rengtos demonstracijos dėl įvykių pavergtoje Lietuvoje rezoliucijos buvo patalpintos Congressional Record. Senate —birželio 20 d., puslapis S9779, kurią įnešė senat. Robert Taft. Atstovų rūmuose — liepos 18 d., puslapis E6855, kurią patalpino kongresmanas William E. Minshall (0-23). Kongr. Minshall taip pat pasakė gražią kalbą.

Mielo tėvelio ir vyro

A. † A. BENEDIKTO SKVIRBLIO

gyvybei netikėtai užgesus, p. PAULINAI SKVIRBLIENEI, sūnums buv. ilgamečiui GRANDIES nariui BENIUI ir PRANUI, bei visiems šeimos nariams reiškiame nuoširdžią užuojautą ir skausmu dalinamės.

Tautinių Šokių Grupė Grandis

Mylimai mamytei mirus, mielą
LIUCIJĄ GRIGALAUSKIENĘ
ir jos šeimą nuoširdžiai užjaučiame.

Ona ir Povilas Skardžiai
ir
Sofija Zamalienė

PETKUS
MARQUETTE FUNERAL HOME
— TĖVAS IR SŪNUS —
TRYS MODERNIOS KOPLYČIOS
2533 West 71st St. Telef. GRovehill 6-2345-6
1410 S. 50th Ave., Cicero TOwnhall 3-2108-09
AIKŠTĖ AUTOMOBILIAMS STATYTI

Laidotuvių Direktoriai
MAŽEIKA & EVANS
6845 SO. WESTERN AVE.
TRYS MODERNIŠKOS AIR-CONDITIONED KOPLYČIOS
MAŠINOMS VIETA
REpublic 7-8600 REpublic 7-8601

A. † A.
ANTANUI USTJANAUSKUI mirus,
žmonai ADAI, DUKROMS ir SŪNUMS nuoširdžią užuojautą reiškiame ir kartu liūdime.

A. ir L. Šovai

EUDEIKIS
DOVYDAS P. GAIDAS — GERALDAS F. DAIMID
Laidotuvių Direktoriai
Trys Moderniškos Koplyčios
4330 South California Avenue
Telefonai: LA 3-0440 ir LA 3-9852
4605-07 South Hermitage Avenue
Telefonas — YArds 7-1741-2

A † A
ANNA MALUSKA
PETRUKAUSKAITĖ

Gyveno Chicago, Ill., Brighton Parko rajone.
Mirė rugp. 31 d., 1972, 5 val. ryto, sulaukus 83 m. amžiaus.
Gimė Lietuvoje, Veviržinių parapijoje.
Amerikoje išgyveno 60 m.
Pasiliko dideliame nuliūdime 3 dukterys: Sophie, žentas William O'Brien, Anne ir Helen, žentas Raymond Schuit, sūnus John, marti Genevieve, 6 anūkai, ir kiti giminės, draugai ir pažįstami.
Kūnas pašarvotas Eudeikio koplyčioje, 4330 S. California Ave.
Laidotuvės įvyks šeštad., rugs. 2 d. iš koplyčios 9 val. ryto bus atlydėta į Švč. M. Marijos Nekalto Prasidėjimo parapijos bažnyčią, kurioje įvyks gedulingos pamaldos už velionės sielą. Po pamaldų bus nulydėta į Šv. Kazimiero Lietuvių kapines.
Nuoširdžiai kviečiame visus: gimines, draugus ir pažįstamus dalyvauti šiose laidotuvėse.
Nuliūdę: **Dukterys, žentai ir anūkai.**
Laidotuvių direktoriai G. Daimid ir D. Gaidas. Tel. 523-0440

MES TEBEMOKAM
6% už 2 Metų Certifikatus
(Minimum $5,000)
5¼% už 1 METŲ CERTIFIKATUS (Minimum $1,000)
SAINT ANTHONY SAVINGS
1447 So. 49th Court
Cicero, Ill. 60650
TEL. — 656-6330
Joseph F. Gribauskas, Executive Secretary
Open Mon. 9-8; Tues. Thurs. Fri. 9-5; Sat. 9-1; Closed Wed.

LAIDOTUVIŲ DIREKTORIAI
Lietuvių Laidotuvių Direktorių Asociacijos Nariai
STEPONAS G. LACK (LACKAWICZ) IR SŪNUS
2314 W. 23rd PLACE Tel. VIrginia 7-0672
2424 W. 69th STREET Tel. REpublic 7-1213
11028 Southwest Highway, Palos Hills, Ill. Tel. 974-4410
PETRAS BIELIONAS
4348 S. CALIFORNIA AVE. Tel. LAfayette 3-3572
ANTANAS M. PHILLIPS
3307 S. LITUANICA AVE. Tel. YArds 7-3401
POVILAS J. RIDIKAS
3354 S. HALSTED STREET Tel. YArds 7-1911
JURGIS F. RUDMIN
3319 S. LITUANICA AVE. Tel. YArds 7-1138-1139
VASAITIS — BUTKUS
1446 S. 50th AVE., CICERO, ILL. Tel. OLympic 2-1068

APLINK MUS

× **"Draugo" administracija šį šeštadienį**, rugsėjo 2 d., bus uždaryta. Skaitytojai paprastais administraciniais reikalais prašomi kreiptis antradienį, rugsėjo 5 d. Mirties skelbimus reikia pranešti pirmadienio, rugsėjo 4 d., ryte iki 11 val., kai bus rengiamas antradienio numeris. "Draugo" redakcija šeštadienį dirbs iki 12 val.

× **Dariaus ir Girėno** lituanistinės mokyklos tėvų komitetas jau užsakė mokyklai reikalingus baldus. Baldai bus pristatyti į jaunimo centrą prieš mokslo metų pradžią. Mokiniai pradės mokslo metus naujai įgytuose suoluose.

× **Skaučių seserijos** Gintaro vadovių mokyklos stovykla prasidėjo rugp. 26 d. amer. skautų stovyklavietėje Storer Reservation, Barnstead, N. H., ir vyksta sėkmingai. Dalyvauja daugiau kaip 30 jaunųjų vadovių, eilė patyrusių skautininkių, vadovauja s. Laima Kiliulienė. Vakar "Draugo" redakcija gavo malonų stovyklautojų sveikinimą su daugybe parašų. Stovykla baigiasi rugsėjo 4 d.

× **Marijonų Bendradarbių** Brighton Parko skyriaus susirinkimas įvyksta sekmadienį, rugsėjo 3 d. 1:30 val. p. p. parapijos salėj. Atostogų laikui pasibaigus, turime pasitarti apie artėjančius darbus.

× **Kongresmanas Edward Derwinski**, žymus politikas ir nuoširdus lietuvių draugas, šį šeštadienį dalyvaus Lietuvių radijo forumo programoje. Jis yra JAV delegatas prie Jungtinių tautų ir kalbės tos organizacijos klausimais. Kadangi mes dažnai beldžiamės į Jungtinių tautų duris mūsų tautos įvairiais reikalais, po kongresmano įžanginio žodžio bus galima skambinti telefonu ir pateikti klausimus.

× **Šv. Pranciškaus seserų** Brighton Parko skyriaus susirinkimas šaukiamas rugsėjo 3 d. 1 val. p. p. parapijos salėj. Pasitarsim, kaip geriau pasiruošti piknikui, kuris bus rugsėjo 17 d. Vyčių daržely.

× **Chicagos lietuvių "Kęstučio"** pašalpos klubo mėnesinis narių susirinkimas įvyks sekmadienį, rugsėjo 3 d., 1 val. po pietų Hollywoodo svetainėje, 2417 West 43rd St.

× **Mrs. Ursula Jauniškis,** Winnipeg, Manitoba, atnaujindama prenumeratą prisiuntė 6 dol. auką. Dėkojame.

× **Jaunųjų rašytojų seminaras,** įvyks Santaros - Šviesos 19-tame suvažiavime, rugsėjo 7-10 d. d., Tabor Farm, Sodus, Mich. (pr.)

× **Kad būtų jaukiau** naujųjų Jaunimo Centro patalpų atidarymo bankiete, **užsisakykite** stalą pas Gradinskienę tel. FR 6-1998 (pr.)

× **Neptūnas — lietuviškas kampelis Wisconsine.** 12 modernių kabinų ant Columbus ežero kranto. Pliažas — lodge. Dėl inf. skambinti (312) 257-2034 arba rašyti: **Neptune's Resort on Lake Columbus, Route 2, Eagle River, Wis. 54521. Tel. 715-272-1130.** (sk.)

× **Jaunučio Puodžiūno** baleto studija rudens sezoną pradeda rugs. 5 d. Nauji mokiniai kviečiami registruotis: 2656 W. 71 St., tel. 778-7182. (sk.)

× **Marquette Parko lituanistinės mokyklos** mokinių registracija vyks rugsėjo 6—7 dienomis (trečiadienį ir ketvirtadienį), nuo 12 val. iki 2 val. p. p., parapinės mokyklos sporto salėje. **Mokyklos vedėjas** (pr.)

× **Dail. Nijolė Palubinskienė,** laimėjusi įvairiausių premijų ir atžymėjimų už savo grafikos kūrybą, atvyksta Chicagon. Jos grafikos darbų paroda atidaroma rugsėjo 16 d., 7.30 v. v., Čiurlionio Galerijoje ir tęsis iki rugsėjo 24 d.

× **Pedagoginį Lituanistikos** institutą ateinančiais mokslo metais lankys šie K. Donelaičio aukštesniosios lituanistinės mokyklos abiturientai: Rasa Kelpšaitė, Rūta Kleinaitytė, Jonė Kliknaitė, Danutė Latvytė, Aušra Laurušonytė, Ramunė Maciejauskaitė, Vita Musonytė, Rūta Norkutė, Irena Paronytė, Regina Seibutytė ir Nora Sugintaitė. Tikimasi, kad šių mokinių pavyzdžiu paseks ir daugiau mūsų jaunimo. Mokslo metai prasideda rugsėjo 9 d.

× **Vytautas Janulaitis,** staigiai gavęs aklosios šarnos priepuolį ,buvo nuvežtas į Central Community ligoninę, kur jam buvo padaryta operacija. Ligonis pamažu sveiksta.

× **Upytės klubo susirinkimas** įvyks penktadienį, rugsėjo 1 d., Hollywood salėj, 7:30 v. v.

× **Daugybė geraširdžių lietuvių** supranta, kokią didelę lietuvybės misiją atlieka spauda ir remia "Draugą". Aukų prisiuntė: po 3 dol. — V. Paulius, J. V. Vizgirda, L. Sagys, A. Jomantas, V. Keršys; 2 dol. — Ant. Matyžius; po 1 dol. — J. Milavickas, V. Binkis, V. Morkūnas, J. Merkys. Visiems nuoširdžiai dėkojame.

× **Dalia Laurušonytė** iš Cicero, Ill., baigusi Šv. Antano parapijos pradžios mokyklą ir Morton aukšt. mokyklą, šį rudenį tęs studijas vienoje naujausių ir moderniškiausių vakarų Chicagos kolegijų — Triton College. Dalia nori tapti mokytoja.

× **Petras Vičius** jau 11 mėnesių gydosi ir guli **Oak Forest ligoninėje — kamb. C-28.** Daugiau žinių apie jo sveikatą galima sužinoti paskambinus **tel. 737-0618.** (pr.)

× **Lietuvių Taupragės klubas** kviečia visus atsilankyti į linksmą ir paskutinę šių metų gegužinę rugs. 10 d., Onos Bruzgulienės sode, 8274 So. Kean Ave., prie Lietuvių Tautinių kapinių. Gros K. Ramanausko orkestras. Pradžia 12 val. dieną. **Klubo Valdyba** (pr.)

× **Reta proga!** Lemonto apylinkėje, arti Archer Ave., parduodamas namas ir prie jo su vaismedžiais atskiras 1½ akro sklypas — viso 3½ akro. Taip pat parduodamas naujutėlis mūrinis namas. Skambint 257-7388. (sk.)

× **Lietuvių Profesorių Draugijos** parūpinta knyga apie **Lietuvos Universitetus** gaunama pas leidėjus už 20 dolerių adresu:

LP.D.A. c/ St. Dirmantas
6616 So. Washtenaw
Chicago, Ill. 60629
U. S. A.

(sk.)

PABRANGS CHICAGOS MOKESČIAI UŽ AUTOMOBILIUS.

Chicagos meras Daley skatina miesto tarybą mokesčius už automobilius padidinti 5 doleriais: imti 20 dolerių už tuos miesto priklijuojamus ženklelius.

Artėja rugsėjis -- artėja mokslo metų pradžia. Lituanistinės mokyklos vėl pradės veikti. Kristijono Donelaičio lituanistinės mokyklos mokiniai Chicagoje žaidžia ir šoka tautinius šokius. Nuotr. V. Noreikos

CHICAGOJ IR APYLINKĖSE

KRIVULĖNAI IŠLEIS ATSIMINIMUS

P. Dirkio gyvenvietėje (Brookfield) sekmadienį susirinko Krivulės vadovybė, ruošiamos spaudai atsiminimų knygos redakcinė komisija ir atskiriems uždaviniams atlikti (parašyti skyrių santraukoms bei straipsnių apžvalgoms, redžiagai pertvarkyti, perrašyti ar kitiems techniškiems darbams padaryti) kviestiniai talkininkai (K. Toliūnas ir kt.).

Red. P. Dirkis pranešė, kad jau beveik visa medžiaga (apie 600 psl. ir dar fotografijos) surinkta ir tvarkoma, o būsimų išlaidų dydis tik spėjamas.

Po padarytų pastabų dėl turinio ir išlaidų buvo paprašyta red. komisija ir toliau darbą tęsti. Redaktorius pakvietė valdybos ir revizijos komisijos pirmininkus dalyvauti red. komisijos pasitarimuose.

Knygos išleidimo stambesnius rėmėjus nutarta paminėti knygoje, o aukojusius bent 50 dol. pagerbti platesniu paminėjimu bei jų atvaizdų patalpinimu. Lėšų telkimas pavestas Krivulės klubo bei red. komisijos kasininkui Stasiui Stasiūnui, 2125 W. 24th St., Chicago, Ill. 60608. FR 6-1976.

Talkininkas

PRADEDA STUDIJAS

Rimas Miečius, Linos ir Juozo Miečių sūnus, gyv. Marquette parke, šį pavasarį baigė St. Ignaco aukštesniąją mokyklą (College Prep), kurioje visą laiką buvo 15-kos geriausių mokinių skaičiuje. Šiais metais buvo šios mokyklos metraščio redaktoriaus padėjėjas.

Mokydamasis mokykloj, dar papildomai išlaikė egzaminus iš chemijos, matematikos ir anglų kalbos universitetiniams kreditams gauti, viso surinkdamas 30 kreditų.

Rimas Miečius nuo šių metų rudens priimtas į Toronto universitetą, į kurį labai sunku patekti, nes reikalauja vienų metų universitetinių kreditų.

Lietuviškoj veikloj Rimas yra skautas vytis ir skautų Algirdo draugovės adjutantas, baigęs Donelaičio aukštesniąją lituanistinę mokyklą, Žilvičio taut. šokių grupės šokėjas, priklauso Neries sporto klubo krepšinio komandai, dirbo jaunimo kongreso nakvynių pakomitety ir taip pat buvo kongreso stovykloje. Toronte studijuodamas žada įsijungti į lietuvišką studentų veiklą. **K.**

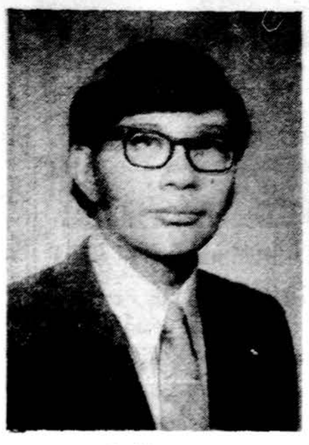

R. Miečius

LIETUVIŲ PREKYBOS RŪMŲ GOLFO DIENA

Kiekvienais metais Lietuvių Prekybos rūmai rengia išvyką į gamtą — golfo dieną. Šiemet metinė golfo diena įvyko rugpiūčio 16 d. Silver Lake Country Club golfo lauke. Golfo žaidimuose dalyvavo 80 mėgėjų. Žaidimų laimėtojams buvo paskirta 10 vertingų dovanų. Aštuonias dovanas skyrė Lietuvių Prekybos rūmai ir dvi — Lietuvos vyčiai.

Lietuvių Prekybos rūmų organizacijai vadovauja Kazimieras Oksas. Jis taip pat sėkmingai dirba ir kitose organizacijose, kaip Amerikos Lietuvių respublikonų Illinois lygoj, Mutual Federal Saving banke vicepreziden tu ir yra Amerikos armijos inžinerijos atsargos pulkininkas. Prekybos rūmų valdybą sudaro Adolfas Baliūnas, Juozas Bacevičius, Stasys Balzekas, sr., Stasys Balzekas, jr., Petras Vilkelis, Bruno Klemka, Jonas G. Evans, Vincas Karelva, Albertas Kerelis, Feliksas Raudonis, Vincas Samaška ir Vytautas Šukis. Lietuvių golfo dienai vadovavo Ronald Gregg-pirmininkas, Kazimieras Macke - vicepirmininkas ir Bruno Gramontas - bilietų platinimo pirmininkas.

Golfo žaidimams pasibaigus, geriausi žaidėjai Lietuvių Prekybos rūmų nariai buvo apdovanoti vertingomis dovanomis. Dovanas gavo Loraine Williams, Edvardas Yerkes, dr. Steponas Biežis ir Petronėlė Skrinskienė. P. Skrinskienė golfo nežaidė, bet jai dovana buvo įteikta už keliolika metų dalyvavimą golfo dienos išvykose. Ji jau yra peržengusi 85 metų gyvenimo slenkstį.

Golfo dienai pasibaigus, svečiai rinkosi į salę. Čia kalbą pasakė Lietuvių Prekybos rūmų pirm. K. Oksas, pasveikindamas svečius.

Salėje tarp lietuvių buvo ir nelietuvių, kurie bendrauja su lietuviais. Invokaciją sukalbėjo kun. Petras Činikas. Pobūviui pirmininkavo dr. Juozas Jerome. Laimėtojams buvo išdalinta apie 20 vertingų dalykų. Golfo dienos parengime dalyvavo daug lietuviškajai visuomenei žinomų lietuvių. Pirmininkas Kazimieras Oksas, užbaigdamas golfo dieną, palinkėjo svečiams sekmės ir kvietė nepamiršti atsilankyti ateinančiais metais. **Antanas Stakėnas**

ARTIMIAUSIEJI RŪPESČIAI

Po vasaros atostogų rugpiūčio 28 d. posėdžiavo LB Vid. Vakarų apygardos valdyba. Šio sezono darbų plane numatyta spalio 21 d. Marijos aukšt. mokykloje suruošti Čiurlionio ansamblio koncertą, skirtą Lietuvių Bendruomenės 20 metų gyvavimui atžymėti. Šį koncertą planavo dar senoji valdyba, o naujoji valdyba konkrečiai jau dėl koncerto susitarė su Čiurlionio ansambliu.

Apygardos valdyba nemažą dėmesį skiria lituanistinėms mokykloms. Valdyba ragina apylinkių valdybas, kad jos dėtų visas pastangas ir ragintų tėvus vaikus leisti į lituanistines mokyklas. Savo keliu LB Vid. Vak. apygardos valdyba mokykloms yra numačiusi finansinę paramą ir tam tikslui bus pasinaudotas Bendruomenės mėnuo ,renkant solidarumo įnašus ir telkiant lėšas švietimo reikalams. Numatoma artimiausioje ateityje prie LB apygardos valdybos sudaryti švietimo komisiją ir tuo reikalu Jonas Žadeikis tarsis su lituanistinių mokyklų vedėjais bei mokytojais.

Apygardos valdyba nutarė paremti finansais vaikų sporto šventę, kurią ruošia sporto sąjungos centro valdyba rugsėjo 24 d. Marquette Parko aikštėje. Paprastai tokiose šventėse dalyvauja daug mokyklinio amžiaus sportuojančio jaunimo. Tikimasi, kad ir šiais metais šiai šventei bus parodytas reikiamas dėmesys.

Posėdyje apie atliktus valdybos darbus plačiau kalbėjo LB Vid. Vakarų apygardos pirmininkas R. Kronas, pažymėdamas, kad valdyba daug dirbusi organizuojant R. Kalantos susideginimo proga demonstracijas, buvo suorganizuotas Sovietų parodos piketavimas, organizuota drauge su ALTa Pavergtų tautų savaitė, o dabar ruošiamasi Lietuvių dienai, kuri įvyks rugsėjo 13 miesto centre. Visi darbai daugiausia buvo atlikti drauge su ALTa.

LB apygardos valdybos pastangomis drauge su vysk. V. Brizgiu ir jėzuitų provincijolu kun. G. Kijausku buvo suorganizuotos Jaunimo kongreso ir tautinių šokių šventės proga Grand Parke viešos pamaldos. Pažymėtina, kad Vid. Vakarų apygardos valdybos nariai uoliai jungiasi į bendruomenės planuojamus darbus ir šią žiemą numato atlikti daug naudingų darbų. **Antanas Kareiva**

BYLA UŽ KYŠIUS

Trys Austin distrikto policininkai ir vienas Chicagos miesto klerkas patraukti teisman už kyšių ėmimą. Jų pavardės: F. Greenwich, B. Carfo, M. Giuffrida ir S. Irali.

CHICAGOS ŽINIOS

PALAIDOTAS PR. MAŽEIKA

Pirmojo karo veteranas, Dariaus - Girėno posto narys Pr. Mažeika mirė sulaukęs 80 m. amžiaus. Amerikoje išgyveno daugiau kaip 60 m. Mirė širdies sutrikimu rugp. 21 d. Hines Veteranų ligoninėje. Palaidotas Lietuvių Šv. Kazimiero kapinėse.

PASTORIAUS DUKTĖ ŽUVO AUTOMOBILIO NELAIMĖJE

Chicagos baptistų pastoriaus Floyd Myers duktė Ruth Meyers, 20 m., mirė dienai praslinkus po sunkaus sužalojimo automobilio nelaimėje Nashvillėje, Tenn.

SKIEPIJIMO CENTRAS MARQUETTE PARKE

Marquette parko valdiniame name, ties Kedzie ir Marquette road, steigiamas skiepijimo centras, kuris pradės veikti spalio 12 d. Veiks vieną ketvirtadienį mėnesyje nuo 1 val. iki 5 v. p. p. Bus skiepijama nemokamai. Skiepijimą atliks Southwest kolegijos studentai, prižiūrimi specialiai paruoštos gail. sesers. Daugiausia bus skiepijami vaikai — nuo difterijos, tetano, polijo, tymų.

PASITRAUKIA DR. RUKSTINAT

Dr. George Rukstinat, kuris nuo 1944 m. Šv. Kryžiaus ligoninėje vadovavo klinikų laboratorijoms, nuo spalio 1 d. pasitraukia iš tų pareigų, bet pasiliks ligoninės gydytojų štabo nariu. Įvertindamos jo darbą, Šv. Kazimiero seserys jį apdovanojo dailiu laikrodžiu.

NUŠOVĖ DU BANDITU

Trys ginkluoti banditai buvo užpuolę Kyo's restoraną 2827 N. Clark, Chicagoje. Terorizavo žmones, kurių vienas išslinkęs pašaukė policiją. Ši apsupo restoraną. Pagrobę penkias moteris įkaitais, važiuodami dideliu greičiu per miestą, banditai bandė pabėgti. Juos sekė helikopteris ir supo 85 policijos mašinos. Banditams įvažiavus į greitkelį, juos pasivijo ir su jais susilygino policijos mašina. Policininkai liepė sustoti ir šovė į banditų automobilį. Abidvi mašinos susidūrė ir iššokę banditai ėmė šaudyt į policiją, kuri du nukovė, o trečią sužeistą sučmė. Banditai 18-20 metų.

MILŽINIŠKAS ŠACHMATŲ TURNYRAS CHICAGOJE

Chicagos šachmatų klubas trečiadienį Civiliniame centre suruošė šachmatų turnyrą. Penkiolika šachmatų meisterių lošė prieš mėgėjus. Vienu metu tie meisteriai lošė prieš 200 mėgėjų. Rezultatai; mėgėjai pralaimėjo 2,300 lošimus, laimėjo 18, baigėsi lygiomis 20. Kiekvienas meisteris tuo pat metu lošė prieš 20—50 mėgėjų. North western universiteto fizikos prof. Mitch Sweig per 2½ valandų sulošė 60 partijų, visas laimėdamas.

JAUNUOLIAI UŽDIRBO LIGONIUI

St. Gall parapijos jaunimo centras surengė šokius, kurių pelną 300 dolerių paskyrė sušelpti hemofilija (kraujo krešėjimo sutrikimu), sergančiam jaunuoliui Joey O'Sheą.

Los Angeles rugpiūčio 19 Ramunė Narkevičiūtė ir Vytautas Vilimas sumainė žiedus. Prel. J. Kučingis įteikia jiems vedybų dokumentus. Dešinėje stovi jaunosios mamytė Elė Narkevičienė. Nuotr. L. Briedžio

BELGIJOJ

— **Belgijos Lietuvių Bendruomenė** šiemet mini savo veiklos 25-ąsias metines. Prieš 25-kerius metus iš įvairių išeivių stovyklų Vokietijoje į Belgiją atvyko dirbti daugiausiai anglių kasyklose apie du tūkstančiai lietuvių. Dabar daugelis jų yra emigravę į užjūrio kraštus. Šiuo metu pastoviai Belgijoje gyvena apie 300 lietuvių. Jų dvasiniais reikalais jau 25-kerius metus rūpinasi kun. Jonas Danauskas. Belgijos lietuviai yra gerai organizuoti. Jie palaiko ryšius su laisvojo pasaulio lietuvių organizacijomis.

J. A. VALSTYBĖSE

— **Loreta Vindašiūtė-Vainienė** šių metų gegužės 31 d. New Yorko universitete gavo magistro laipsnį iš Nutrition Chemestry — maisto chemijos ir auklėjimo. Be to, **Loretai ir Petrui Vainiams** š. m. balandžio 14 d. gimė sūnus, kuriam duoti Antano - Prano - Gintaro vardai. Petras Vainius yra baigęs R.C.-A. institute elektroniką ir New Yorko universitete fiziką. Jis dirba savo specialybėje. Loretos Vainienės tėveliai Pranas ir Morta Vindašiai bei jos seserys Neringa ir Irena gyvena Racine, Wis. Jaunoji šeima aplankė savo artimuosius Racine ir visi kartu pasidžiaugė jaunos šeimos laimėjimais.

OKUPUOTOJE LIETUVOJE

— **Antanas Pakalnis,** 80 m. amžiaus, gyvenąs Šventabačkės sodyboje. Pakalnių apyl., Utenos apskrityje, yra sukaupęs daugybę įdomių geologinių, archeologinių, etnografinių radinių ir senų lietuviškų knygų bei raštų. Savo surinktą medžiagą projektuoja perduoti Utenos kraštotyros muziejui.

— **Stempliuose, Švėkšnos** apylinkėse, buvusio dvaro sodyboje, yra išlikęs namas, kuriame gyveno ir 1848 m. mirė žinomas lietuvių poetas, tautosakininkas ir istorikas Simonas Stanevičius.

— **Biržuose** buvo sušauktas okup. Lietuvos kompozitorių suvažiavimas. 32 kompozitorių kūriniai buvo išpildyti Biržuose, Vabalninke ir kolchozuose. Bendras klausytojų skaičius siekė 14,000.