WASHINGTON DC 200
NEWS CTT
DRAUGAS CHI IL 60629
THE LIBRARY OF CONGRESS GRATIS
REFERENCE DEPARTMENT
SERIALS DIVISION

DRAUGAS

THE LITHUANIAN WORLD-WIDE DAILY

LAISVOJO PASAULIO LIETUVIU DIENRAŠTIS

4545 WEST 63rd STREET CHICAGO, ILLINOIS 60629

TELEPHONE: (312) 585-9500

Vol. LXXI Kaina 15 c. KETVIRTADIENIS — THURSDAY, SAUSIS — JANUARY 6, 1977 Nr. 4

Fordas pasiūlė sumažinti mokesčius

Kongresas siūlymus sutinka šaltai, lauks Carterio ekonominių projektų

Washingtonas. — Prezidentas Fordas Kongresui pažadėjo įteikti projektą 1977 metais sumažinti mokesčius 10 bil. dolerių individualiems mokėtojams, 2.5 bil. dol. korporacijoms, bet pakelti socialinio draudimo išskaitymus per dvejus metus po 5.1 bil. dol. Labai panašus prezidento siūlymas buvo ir pernai, ir tada jį Kongresas atmetė.

Kai pernai Fordas siūlė tokius pakeitimus, kaip kompensaciją žadėjo sumažinti išlaidas. Ar tai pasiūlys ir šiemet, dar neaišku. Plačiau ir detaliau Fordas oficialiai pateiks su biudžeto projektu Kongresui šio mėnesio gale prieš perleisdamas pareigas naujam prezidentui.

Jeigu būtų patvirtintas Fordo siūlymas, kiekvienai keturių asmenų šeimai su 15.000 dol. pajamų vidutiniškai tektų mažiau mokesčių mokėti 227dol. Abejojama, kad projektas praeis. Kongresmanas Al Ullman (D., Ore.), sumanymų ir projektų komiteto pirmininkas, sako, kad reikės laukti naujo prezidento, išgirsti Carterio siūlymus ekonomijai sustiprinti. Carteris penktadienį susitiks su Atstovų rūmų vadais, bus diskutuojamas ekonominis planas.

Yra žinoma, kad Carteris pirmoj eilėj numato organizuoti naujus darbus. Kai abeji Kongreso rūmai ir prezidentūra yra tos pačios partijos rankose, Kongresas bazuosis Carterio programa, ne Fordo.

Fordo siūlyme dar numatyta mokesčiais neapdėti pirmuosius 1,000 dolerių vietoj dabar 750 dol.

Sąjungininkai tariasi dėl R. Berlyno

Bonna. — Amerikos, Britanijos ir Prancūzijos oficialūs asmenys privačiai susitiko pasitarti dėl Rytų Berlyno. Rytų Vokietijos pareiškimas apie vizos ir mokesčių įvedimą lankantiems Rytų Berlyną visiems užsieniečiams, ne vokiečiams, priešarauja keturių sąjungininkų susitarimui dėl Berlyno.

Tuo pačiu metu patirta, jog Rytų Vokietijos valdžia panaikino sieną tarp Rytų Berlyno ir Rytų Vokietijos. Vadinas R. Berlynas yra neatskiriamoji R. Vokietijos dalis, neturi atskiro statuso. Toks statuso pakeitimas yra irgi vienašališkas.

Fordo siūlymas portorikiečiams buvo netikėtas

San Juan. — Puerto Ricoj gruodžio 28-ji yra "melagių diena", panašiai kaip balandžio 1. Portorikiečiai, kaip sako AP, mano, kad prezidentas Fordas truputį pasivėlino ir teikėsi pajuokauti, siūlydams salai įsijungti į Amerikos uniją. Daugeliui portorikiečių pasiūlymas buvo labai netikėtas, dirva tam nebuvo pribrendusi.

Maskva. — Amerikiečiams gydytojams patikrinus sveikatą diplomatų, kurie dirba Maskvoje, rasta, kad trečdalis jų turi nenormalų kraują. Oficialūs asmenys nenori dar pripažinti, kad taip yra dėl į ambasadą nukreiptų spindulių.

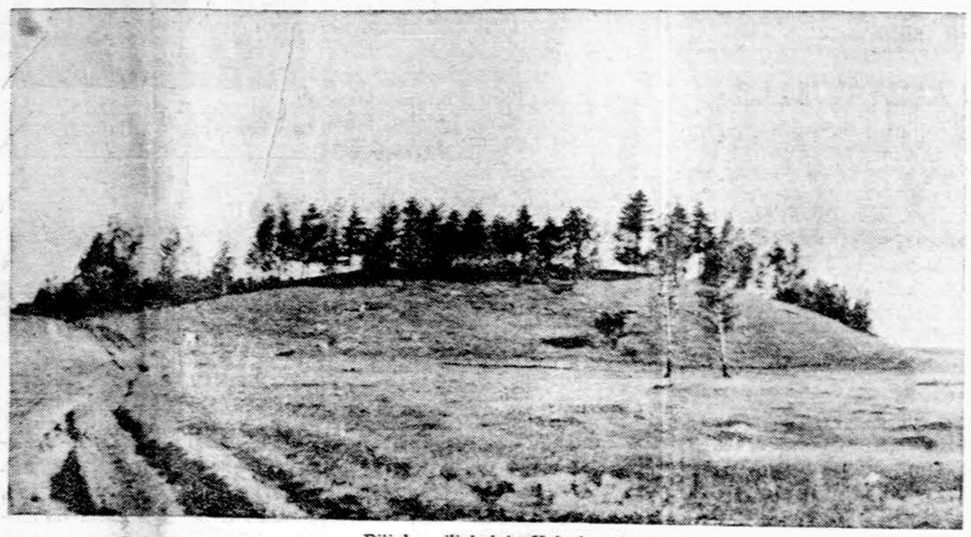

Piliukų piliakalnis, Kelmės rajonas

Ir sovietai naudos Kamikaze

Hamburgas. — Viktor Belenko, sovietų lakūnas, pabėgęs su MIG-25, "Stern" laikraščio pranešimu, smulkiau papasakojo Amerikos žvalgybai apie sovietų pasiruošimus karui, apie numatomą ataką prieš Vakarus ir Kiniją. Pasakojo, kad jų lakūnams įsakyta naudoti japonų taktiką, Kamikaze, t.y. su visomis bombomis ir lėktuvu — kristi į taikinį. Kas to nepadarys, bus nušautas.

Sovietų lakūnų moralė esanti žema. Jie menkai atlyginami. Sibiro bazėse, prie Kinijos sienos laikomi lakūnai tik kuo nors prasižengę. Tik tie, kurie čia pasižymi beprotiška drąsa arba sugeba įtikti partijai, gali tikėtis būti perkelti į europėjinę Rusiją.

Giscard nori sutikti Carterį

Paryžius. — Prezidentas Valery Giscard d'Estaing nori dar šį pavasarį susitikti su Amerikos prezidentu Carteriu. Carteris, tikimasi, atvyks į Europą ir dalyvaus Vakarų ekonominėj konferencijoj. Kvietimą išsiuntė praėjusį mėnesį, bet atsakymo iš Carterio dar tebelaukia.

TAUTOS FONDAS IR JO VEIKLA

Tautos fondo valdybos pirmininko Igno Gasiliūno pranešimas VLIKo seime 1976 gruodžio 4, Washingtone, DC:

"Nors Tautos fondas formaliai yra nepriklausomas, bet praktiškai jis yra VLIKo išlaikymo ir jo darbų finansavimo organizacija. VLIKo sąmatos suma — reiškia Tautos fondas turi sukelti tiek lėšų, nes kitaip sąmata negalės būti įvykdyta.

Nors laikui bėgant mes lietuviai daromės vis turtingesni, bet lygiagrečiai didėja reikalavimai: kuriasi nauji fondai, kaip pvz. Lietuvių kultūros fondas, Lietuviškos skautybės fondas ir kt. Kiekvienas tų fondų turi gražius tikslus ir planuoja išsilaikyti iš aukų. Kiekvienas jų atakuoja potencialų aukotoją. Deja, aukotojų skaičius nedidėja. Tie, kurie aukoja, turi arba daugiau aukoti, arba aukoms skirtą sumą dalinti į daugiau dalių.

Manyčiau, kad Tautos fondas turi vieną privalumą prieš kitus fondus: per Tautos fondo atstovybes ir įgaliotinius (JAV) teoretiškai apima viso laisvojo pasaulio lietuvius. Tautos fondo atstovybės Kanadoje, Australijoje ir Anglijoje, pagal tenai esantį lietuvių skaičių, savo įnašą į Tautos fondą išpildo gerai.

Bet pagrindinę Tautos fondo pajamų dalį sudaro JAV lietuvių aukos. Tautos fondo įgaliotinių aktyvumas yra labai įvairus, jų tikslas pasiekti visas lietuvių kolonijas, ypač mažesnes, esančias periferijose. Pasiekus jas, Tautos fondo pajamos turėtų išsilaikyti esamame lygyje". (E.)

Peorija prieš vaikų vežiojimą

Peoria, Ill. — Peorijos mokyklų taryba vienbalsiai atmetė siūlymą pradėti mokyklų integraciją ir vaikų vežiojimą. Buvo pasiūlymas mieste uždaryti penkias juodųjų mokyklas, o mokinius vežioti į baltųjų gyvenamus priemiesčius.

Sovietai pinigų nemokės

New Yorkas. — Sovietų misija prie Jungtinių Tautų painformavo gen. sekretorių Kurt Waldheim, kad jie piniginiai neprisidės prie Jungtinių Tautų kariuomenės išlaikymo Sinajuje. Egipto ir Izraelio susitarimas ir nauja demarkacijos linija buvo Kissingerio iniciatyva, sovietai tose derybose nedalyvavo, tai ir mano, kad jie nėra įpareigoti prisiimti JT įsipareigojimų.

Gazolinas gal nepabrangs

Washingtonas. — Prez. Fordas savo sumanymą Kongresui pasiūlyti panaikinti gazolino kainų kontrolę atidėjo. Apskaičiuojama, kad jei kontrolė būtų panaikinta, gazolino galionas pabrangtų nuo 6 iki 10 centų.

Lima. — Peru, panašiai, kaip Skandinavijos valstybės, taip pat išvarė Šiaurės Korėjos prekybinės delegacijos vieną narį už tokį pat nusikaltimą — juodojoj rinkoj pardavinėjimą išmugeliuotų cigarečių ir alkoholinių gėrimų.

Plains, Ga. — Warren Christopher, Johnsono administracijoj buvęs valstybės gynėjo pavaduotoju, Carterio numatytas valstybės sekretoriaus pavaduotoju. Jo parinkimą rekomendavo Cyrus Vance.

Amin Entebbe filmu patenkintas

Nairobi. — Ugandos diktatorius Idi Amin filmą "Entebbe" matė ir juo buvo patenkintas: "Esu pavaizduotas visai gerai, geriau negu maniau". Kenijos laikraščio "Standart" žiniomis, pradžioj Amin norėjo pažiūrėti filmą ir įsitikinti, jog tai "kvailas reikalas", bet pakeitė nuomonę, ji pamatęs. Kai aktorius Godfrey Cambridge, turėjęs vaidinti Idi Amino vaidmenį filme, mirė, Amin tada išsireiškė, jog "tai Dievo bausmė" ir pamoka kitiems, norintiems šio filmo pastatyme dalyvauti. Mirusį aktorių vėliau pakeitė Julius Harris.

Atėnai. — Atėnuose nuo Kalėdų buvo rodomas filmas "Entebbe", salės buvo perpildytos, bet teko nutraukti filmo demonstravimą, kai policija sužinojo prieš Izraelį nusistačiusių ketinimus kino teatruose padėti bombą. Apsaugoti teatrų policija negali.

Sumušė teismo liudininką

Varšuva. —Miroslaw Chojecki, disidentas mokslininkas, kaip liudininkas dalyvauja Radomo miesto teisme, kur teisiami biržėlio dienos darbininkai demonstrantai. Jis buvo tris kartus sumuštas. Chojecki priklauso darbininkams ginti komitetui. Jis sako, kai buvo gatvėj užpultas ir muštas, tuo pačiu užpuolikams neatsimokėjo, atgal jiems nekirto, nes gerai žino, kas tie užpuolikai buvo. Jeigu būtų jiems sudavęs, būtų kaltinamas "užpuolęs tuos, kurių užpulti neturėjęs teisės". Labai aišku, kas jį puolė.

Žmonės, matę jo užpuolimą, buvo iššaukę policiją, bet policija nepasirodė. Vieną kartą buvo užpultas prie pat teismo durų.

Pekinas. — Sovietai nori pagerinti santykius su Kinija, bet pasienio incidentų visvien nemažėja. Kinijos oficialūs asmenys teigia, kad provokacijų skaičius liko tas pats ir po Mao Tse-tungo mirties.

NAUJI KONGRESO VADAI

Senato daugumos vadas Robert Byrd, mažumos — Howard Baker

Washingtonas. — Prieš pradedant Kongreso sesiją, demokratai ir respublikonai senatoriai išsirinko savo vadus. Buvo iš anksto žinoma, kas bus demokratų vadas, ir sen. Robert Byrd (W. Va.) išrinkimas nieko nenustebino. Kitaip buvo pas respublikonus. Jie vadu išrinko sen. Howard Baker (Tenn.). Jis porą kartų anksčiau kandidatavo ir nelaimėjo. Balsuojant gavo 19 balsų, kai sen. Robert Griffin (Mich.) 18. Sen. Percy rinkimuose nedalyvavo, dar tebėra Europoje.

Vado pavaduotoju demokratai išrinko sen. Alan Cranston (Cal.), o respublikonai Ted Stevens (Texas). Buvę vadai Mansfield ir Scott į Senatą nekandidatavo, išėjo į pensiją.

Atstovų rūmai pirmininku išrinko kongresmaną Thomas O'Neill (D., Mass.). Demokratų vadu jau anksčiau išrinktas kongr. Jim Wright (Texas), o respublikonų John Rhodes (Ariz.). Carl Albert, Rūmų pirmininkas, taip pat nekandidatavo į Atstovų rūmus, pasitraukė iš politinio gyvenimo.

Abu Senato vadai žinomi kaip nuosaikieji. Baker, naujasis mažumos vadas, po išrinkimo patelefonavo Jimmy Carteriui ir pažadėjo respublikonų bendradarbiavimą, bet kur reikės, partijos vardu pareikš ir priešingą nuomonę.

Anksčiau minimas galimas daugumos vadas sen. Hubert Humphry prieš rinkimus savo kandidatūrą atsiėmė. Jis rudenį turėjo sunkią operaciją ir jaučiasi nepakankamai stiprus.

Dingo dar vienas tanklaivis

Bostonas. — Amerikos ir Kanados lėktuvai ir Pakrančių apsauga ieško Atlante dingusio tanklaivio. Panamoj registruotas tank laivis Grand Zenith su 38 žmonių įgula, vežąs 8 mil. galionų naftos neduoda apie save žinių nuo praėjusios savaitės ketvirtadienio.

Vietoj Izraelio į Ameriką

Washingtonas. — Apie 4,000 žydų, 1976 gavusių vizą emigruoti į Izraelį, tebėra Romoje ir laukia leidimo į Ameriką, ne ten, kur ketino išvykti. Kongresmanas Joshua Eilberg (D. Pa.) sakė, kad jie gaus vizą į Ameriką. Valstybės departamentas padarys jiems išimtį.

Archeologiniai kasinėjimai senojoj Jeruzalėj. Kasinėjimams talkininkavo Pasadenos, Cal., ir Big Sandy, Texas, kolegijų studentai. Buvo užtikta romėnų iš I šimtmečio po Kristaus karinė stovykla. Dėl tų kasinėjimų arabai protestuoja ir įteikė skundą prieš Izraelį net Jungtinėms Tautoms

Kinijos 1976 žemės drebėjime

655 TŪKSTANČIAI UŽMUŠTŲ

Viešai neskelbiamas dokumentas

Hong Kongas. — Oficialiomis Tangšan apylinkėj pareigūnų žiniomis, pernykščiam Kinijos žemės drebėjime žuvusių buvo 655, 237 žmonės, o sužeistų 779,000. Drebėjimas buvo liepos 28. Pagal Richterio skalę stiprumas matuojamas 8.3, arba pats didžiausias pasauly per paskutiniuosius daugiau negu 12 metų.

Centrinės valdžios įstaigos skaičių visai nepaskelbė. Tik praėjusį mėnesį Hua Kuo-feng buvo minėjęs apie drebėjimą tokiais žodžiais: "Žmonių aukų ir sunaikinto turto buvo labai daug, kaip retai kada istorijoj". Žuvusių skaičių pateikė Hopeh provincijos partijos komitetas.

Tautinės Kinijos žvalgyba neranda pagrindo skaičiais netikėti. Jei tie skaičiai labai tikslūs, tai žinoma istorijoj tik vienas atsitikimas, kai žemės drebėjime 1566 metais Kinijos Šensi provincijoj žuvusių buvo 800,000. Šiame šimtmety didžiausias drebėjimas Kinijoj buvo 1920, ir Kansu provincijoj buvo užmušta 200,000.

Hopeh provincija yra tankiausiai gyvenama Kinijoj. Tangšan apylinkė, kur buvo drebėjimo centras, yra apie 100 mylių į pietų rytus nuo Pekino. Drebėjimas palietė ir Pekiną, ir Tientsin, tik ne taip smarkiai.

Nukentėjusieji Kinijos žemės drebėjime

Rodezijos kariai prieš partizanus

Plains, Ga. — Jimmy Carteris savo 4,000 akrų riešutų ūkį arba parduos, arba išnuomos, nieko bendro neturės tol, kol bus Baltuosiuose rūmuose.

New Yorkas. — Buvusi Atstovų rūmų narė Bella Abzug, negavusi demokratų nominacijos į senatorius, galvoja 1977 metais kandidatuoti į New Yorko miesto merus.

KALENDORIUS

Sausio 6: Melanijus, Makra, Arūnas, Rudvilė.

Sausio 7: Raimundas, Pega, Rūtenis, Rauda.

Saulė teka 7:18, leidžias 4:34.

ORAS

Daugiausia debesuota, galimas smulkus sniegas, apie 22 laipsniai.

LIETUVOS VYČIŲ VEIKLA

Redaguoja Emilija Pakalniškienė. Rankraščius siųsti adresu: E. Pakalniškienė, 3948 S. Artesian Ave., Chicago, Ill. 60639
Telefonas FR 6-6489

APYGARDOS SUVAŽIAVIMAS

Illinois — Indianos apygardos suvažiavimas negalėjo būti įprastu laiku, kadangi apygardos pirmininkas Algirdas Brazis buvo pakviestas su gastrolėmis į New Yorko ir Los Angeles miestus. Suvažiavimas įvyko gruodžio 13 d. Iš tolimos kelionės grįžęs pirmininkas nebegalėjo laiku ateiti į susirinkimą, todėl suvažiavimą atidarė A. Mockus. Praeito suvažiavimo protokolą perskaitė apygardos sekretorė Irena Sankutė. Valdybos sekretorė Adelė Jasaitienė dar nepasveiko.

Dvasios vadas kun. Antanas Zakarauskas dalyvavo suvažiavime ir pasakė kalbą. Ragino vyčius gausiau dalyvauti šventčių ar minėjimų Mišiose. Lapkričio mėnesį Mišiose už mirusius mažai vyčių tedalyvavę. Priminė, kad 1977-tais metais Šv. Mergelės Marijos Gimimo parapija, kurios klebonu jis pats yra, švenčia 50 metų jubiliejų. Banketas bus Martinique salėje, ir jame dalyvauti vyčiai turi pirmieji. Gruodžio 12 d. jo bažnyčioje vyko religinis koncertas, kuriame dalyvavo ir profesorius Vl. Jakubėnas, o šiandien (gruodžio 13 d.), jo jau nėra gyvųjų tarpe. Liūdną žinią pranešė dvasios vadas, kad lietuviai neteko didelio kompozitoriaus. Linkėjo vyčiams linksmų šv. Kalėdų ir darbingų 1977 metų.

Ona Kaselienė yra Chicagos jaunučių kuopos globėja. Kuopa turinti 22 narius. Jie dalyvavę Mokslo ir Pramonės muziejuje su lietuviška programa. Gruodžio 12 d. šokę tautinius šokius lietuvių televizijoje. Mokosi daryti lietuviškus eglutės papuošalus. Ji pati dalyvavusi centro valdybos posėdyje, kur buvę pranešta, kad Pennsylvanijoje suorganizuotos penkios jaunučių kuopos. Centro valdybos pirmininkas Anthony Miner vėl susirgęs.

Juozas Laurinaitis yra senjorų vyčių pirmininkas ir Vyčių salės prižiūrėtojas. Senjorai ir 36-ta vyčių kuopa ruošia bendras lietuviškas Kūčias. 1976 m. mirė du senjorai: Ignas Sakalas ir Ramanauskienė. Nutarta vasaros metu suruošti dvi gegužines, nes reikia pinigų. Davsios vadu pasilikęs kun. Petras Cinikas. Salėje įvesti garsiakalbiai, balsas būsiąs girdimas ir sode. Tokius įrengimus salė turėjo anksčiau, bet piktadariai įsilaužė ir išsinešė.

Emilija Petraitienė padarė pranešimą apie apygardos iždą. Jis dabar esąs vidutinis, bet sumažėsiąs per Kalėdų laikotarpį.

Emilija Pakalniškienė entuziastingai pasakojo, kad "Vyčių veiklos" skyrius "Drauge" turi naują korespondentę Prancišką Petkuvienę. Jos žinios apie Daytono vyčius yra įdomios pasiskaityti visiems. Taip pat ji pranešė turėjusi pasitarimą su "Draugo" redaktoriumi dėl tos nelaimingos nosinės, kuri per ilgus metus nutrupėjo. "Draugas" perka naujas mašinas spaustuvei, viskas bus iš naujo pertvarkyta, gal ir vinjetės bus kitos. Ir "Vyčių Veikla" tada turės "u" su nosine.

Sabina Klatt neatėjo į susirinkimą, nes sekančią dieną jos vyras Hein turėjo operaciją. Ji yra nusiminusi, susirūpinusi. Vyčiai pasimels, kad viskas būtų gerai.

A. Mockus yra vyčių salės globėjų tarybos pirmininkas. Jis susirinkime rodė išgrafuotą popierių, kuriame buvo parodyta, kiek salė dar turi skolų. Vyčiai norėtų salę iš lauko pagražinti, sodui naujus stalus ir kėdes nupirkti, bet A. Mockus priminė, kad jų stogas blogas, kai kur jau varva. Naujas kaštuos apie 2000 dolerių. Turime nuo papuošimų susilaikyti. Kovo 26 d. bus vartotų daiktų išpardavimas salei finansiškai paremti, pradėkime galvoti, ką galėsime atiduoti tam išpardavimui. Juozas Laurinaitis pasiliks ir toliau salės prižiūrėtoju.

Choro pirmininkė Estelle Rogers šį vakarą sirgo, pranešimą už ją padarė Irena Sankutė. Vyčiai turi dalyvauti choro 60 metų jubiliejinėje vakarienėje, kuri bus sausio 15 d. B. Pakšto svetainėje. Gruodžio 12 d. per lietuvių televizijos programą buvo rodomas vyčių choro filmas. Programos vedėjas Šlutas kartkartėmis dėkojo vyčiams už bendradarbiavimą ir pareiškė, kad nė viena kita organizacija nėra jam taip artima, kaip vyčiai. Lietuvių televizijos 10 metų sukaktis bus švenčiama sausio 8 d., vyčiai savo dalyvavimu turi paremti lietuvių televiziją. I I ir II laipsnius vyčiai bus keliami 1977 metų pradžioje, III ir IV laipsnio reikalus tvarko apygardos ritualų komiteto pirmininkė Rūta Dagienė.

Juozas ir Valerija Stanaičiai prašė, kad medžiagą apygardos biuleteniui būtų atsiųsta bent per penkias dienas prieš jį išleidžiant.

"Lietuvos Prisiminimų" banketo rengimo komiteto pirmininkas Jonas Evans prašė tuojau pasiimti bilietus platinimui. Vasario 6 d. Martiniaue salėje bus pagerbta mūsų "Pirmoji Ponia" Juzė Daužvardienė. Prrogramos vedėju sutiko būti dvasios vadas kun. Antanas Zakarauskas. Suvažiavimas šią žinią priėmė plojimu. Meninę programą atliks Vyčių choras ir solistas Algirdas Brazis. Ruošiami laiškai lietuviškoms organizacijoms, kviečia dalyvauti bankete. Tuojau po Kalėdų rengimo komitetas turės posėdį.

Šv. Kazimiero minėjimą apygardoje ruošia 82 vyčių kuopa, Gary Indianoje. Čikagiškiai, gal būt, samdys autobusą į jį nuvažiuoti.

Apygardos gegužinei liepos 4 d. salė jau užsakyta.

Buvo prisimintas Juozo Bolevičiaus vizitas pas Chicagos vyčius. Buvo pasitarta dėl lietuvių kalbos vartojimo vyčių tarpe.

Daug aukų apygarda paskirstė lietuviškoms institucijoms. Jas gaus Aldonos Daukuvienės radijo valanda, dienraščiai "Draugas" ir "Naujienos", savaitraštis "Sandara", radijo valanda "Lietuvos Aidai", kurios vedėja yra jauna vytė Kazė Brazdžionytė, lietuvių televizija, Balzeko muziejus, Pirmyn choras, ir Liet. Foto archyvas, kuris paruošė Lietuvos generalinės konsulės Juzės Daužvardienės filmą.

Suvažiavimas buvo baigtas lietuviška gražia malda, dvasios vadui kun. Antanui Zakarauskui jai vadovaujant. Sekantis suvažiavimas bus kovo 14 d. Vyčių salėje.

Po susirinkimo sekė vaišės. Irena Sankutė buvo jas parūpinusi. Ant stalo stovėjo lietuviškas raguolis ir įvairūs kalėdiniai pyragaičiai. M. Kasper ir G. Mack išvirė kavą ir pilstė svečiams. Pirmininkas A. Brazis norėjo kiekvieną pavaišinti stipresniais gėrimais. Suvažiavimas praėjo darbingoje, o vaišės kalėdinėje nuotaikoje.

E. P.

VEIKLI NEWARKO KUOPA

Pr. metų spalio 17 d. įvyko 29 Newarko kuopos valdybos rinkimai. Buvo išrinkti: pirmininku — Kazys Šipaila, vicepirmininke — Rožė Žukauskienė, sekretorėmis — Margarita Brazaitytė, Marija Stonytė ir Ona Abromaitytė, iždininke — Eva Sharon. Susirinkimui pirmininkavo Kazys Šipaila, o valdybos rinkimus pravedė garbės narys Pranas Vaškas. Susirinkimas vyko Švč. Trejybės parapijos salėje. Kuopos dvasios vadas ir parapijos klebonas prel. Jonas Šarnus kalbėjo apie rekolekcijų vertę. Kaip įprasta, buvo nubalsuota kalėdinė dovana Švč. Trejybės bažnyčiai.

Vasario 5 d. kuopa ruošia šokius parapijos salėje. Kovo 6 d. bus kuopos Mišios Švč. Trejybės bažnyčioje, prasidės pusę vienuoliktos prieš pietus. Po mišių bus pusryčiai, kalbėtojas jų metu bus paskelbtas vėliau.

Kuopa liūdi dėl savo nario a. a. Juozo Jevaišio mirties. Jis mirė lapkričio 19 d., buvo palaidotas Šventojo Kapo kapinėse po Mišių parapijos bažnyčioje. Kuopa reiškia nuoširdžią užuojautą jo žmonai, vaikams ir giminėms, ir bus užsakytos už jį mišios.

Kuopa dėkoja "Vyčių veiklos" skyriaus redaktorei ir "Draugui", kad jie praeitais metais, davė vietos savo skiltyse kuopos veiklos aprašymams. Ir linki laimingų naujų metų visiems vyčiams ir "Draugo" skaitytojams. F. V.

NAUJA KUOPA

Washingtone D. C. yra suorganizuota 148 vyčių kuopa. Jos pirmininkė yra Ieva Migonytė. Praeitų metų Lietuvos vyčių seime Daytone negalėjo dalyvauti, buvo susižeidusi koją. Kuopa turi apie 40 narių. Jai priklauso ALTos atstovas Washingtone dr. J. Genys su Ponia. Pirmininkė yra jauna ir veikli. Tikime, kad kuopa bus stipri, nes sąlygas tam turi geras.

LIETUVOS ATSIMINIMŲ BANKETAS

Chicagos vyčių ruošiamas Lietuvos atsiminimų banketas, skirtas Lietuvos nepriklausomybės paskelbimui paminėti, bus vasario 6 d. gražioje Martinique salėje. Banketo metu bus pagerbta Lietuvos generalinė konsulė Juzė Daužvardienė. Pagerbime dalyvaus kitų kraštų konsulai ir daug aukštų asmenų. Chicagos lietuvių visuomenė kviečiama dalyvauti. Salė talpina apie 700 žmonių. Banketo rengimui vadovauja Jonas Evans, jo telefonas RE 7—8600.

IŠ VIDURIO-CENTRO APYGARDOS VEIKLOS

Vidurio-Centro paygardos pirmininkė Eleonora Služienė praeitame vyčių seime pati asmeniškai dalyvavo ir apie apygardos veiklą pranešimą padarė. Du oficialūs parengimai suruošiami apygardoje metų bėgyje, o neoficialių susirinkimų būna ir daugiau. Praeitais metais Vidurio-Centro apygarda suruošė Atlaidų dieną Clevelande, ir savo metinį suvažiavimą turėjo Chicagoje, per Vidurio-Vakarų kėgliavimo turnyrą gegužės mėnesį. Visos kuopos apygardoje tebėra veiklios. (Iš "Vyčio")

JURISTŲ SUVAŽIAVIMAS

Romoje įvyko Italijos katalikų Juristų sąjungos 27 visuotinis suvažiavimas. Suvažiavimo darbai telkėsi apie temą: Pagrindinės žmogaus teisės ir jų apsaugojimas.

Dancigo vyskupijoje Lenkijoje ateinančiais metais bus minimi "Eucharistiniai Metai", kurių tikslas yra —išplėsti tikinčiųjų tarpe Kristaus garbinimą Eucharistijoje. Dancige yra užbaigti Švenčiausios Mergelės Marijos vardo bazilikos atstatymo darbai. Ši bazilika, kuri II pasaulinio karo metu buvo visiškai sugriauta, dabar yra didžiausia bažnyčia Lenkijoje, galinti sutalpinti daugiau kaip 25,000 žmonių.

Svečiai Clevelande įvykusių A. Kasulaičio knygos "Lithuanian Christian Democracy" sutiktuvių metu. Nuotr. Vl. Bacevičiaus

DETROITO ŽINIOS

PARODA DETROITO UNIVERSITETE

Kas metai Detroito universiteto bibliotekoje yra rengiama lietuvių liaudies meno, kryžių, gintaro ir bendrai Lietuvos kultūrą iškeliančių kūrinių paroda. Šių metų paroda prasidės sausio 16 d. ir baigsis sausio 31 d. Šios parodos įspūdingumui pakelti reikia daug eksponatų; juk ją aplanko tūkstančiai studentų, o taip pat įvairių sričių profesoriai. Kviečiame visus lietuvius, turinčius tinkamų eksponatų, juos įteikti Daliai Čiečiūraitei (26830 Doxtator Ave., Dearborn Hts., Mich., telef. 278-3005) arba Kristinai Pikūnaitei (8761 W. Outer Dr., Detroit, Mich., telef. 532-2109) iki sausio 15 d.

Šia proga primename, kad šiais metais Detroito universiteto Lietuvių studentų draugija Vasario 16-sios minėjimo neruoš, todėl studentai yra kviečiami dalyvauti Detroito Lietuvių organizacijų centro rengiamam Lietuvos nepriklausomybės atkūrimo šventės minėjime. (J. P.).

NAUJA ŠEIMA

Gruodžio 4 d. Šv. Petro lietuvių bažnyčioje žiedelius sumainė Rosita Marija Biliūnaitė ir Patrick Edward Cornelius. Juos moterystėn palaimino kun. Kazimieras Butkus, asistuojant kun. Walteriui Staneviičiui.

Jaunoji Rosita yra Aldonos ir Vyto Biliūnų vienintelė dukra. Jaunasis Patrick Cornelius yra aviacijos leitenantas ir dirba inžinierium prie raketų. Kadangi Biliūnai prieš kelis metus įsikūrė Floridoj, tai jaunieji ten ir susipažino. Biliūnai, kaip buvę detroitiečiai, turėdami šiame mieste giminių ir daug draugų bei pažįstamų, nutarė savo dukrai vestuves surengti Detroite. Po bažnytinių apeigų virš 100 svečių susirinko į gražias Chateau Rouge patalpas vestuvinei puotai. Išskyrus jaunojo tėvus, brolį ir kelis amerikiečius, publiką sudarė lietuviai. Už tai puota praėjo prisilaikant lietuviškų papročių ir tradicijų. Puotą pradėjo jaunosios motina Aldona Biliūnienė, o oficialią dalį pravedė jaunosios pusbrolis Rimantas Keženius. Motina kvietė abu jaunuosius glaustis prie lietuvių tautos kamieno. Jaunajam ir jo tėvams labai patiko lietuviškos vestuvių tradicijos ir ypatingai dainos. Daug giminių ir draugų į vestuves atvyko iš tolimesnių vietų: Stasė ir Leonas Keženiai iš Clevelando, Danutė Klavinskienė su dukra iš Chicagos, Bronius Paškauskas, Albertas ir Genė Kaminskai su dukra iš Toronto, Ona ir Kazys Kudukiai, Ona ir Andrius Petrašiūnai su sūnumi iš Londono Kanadoje, Albina ir Zigmas Markai, Laimutė Alvarado ir Petras Žiauka iš Daytono, Natalija ir Tom Dutch su dukra iš Lansingo.

Baigdami puotą svečiai sudainavo dainą "Auginai dukrelę ne sau, ne sau" ir išlydėjo jaunuosius į Californiją. Tėvai, savo dukrą auginę lietuviškoje dvasioje tiki, kad jos šeimoje skleisis lietuviškos atžalos.

S. G.

SAUSIO MĖNESIO PARENGIMAI

LB Detroito apylinkės kalendoriuje organizacijos užregistravo šiuos parengimus:

Sausio 8 ir 9 d. — ateitininkų jaunučių išvyka į Dainavą.

Sausio 9 d. — Jūros šaulių "Švyturio" kuopos metinis susirinkimas 12 val. Šv. Antano parapijos kavinėje.

Sausio 15 d. 8 val. vak. Adrianos Jocytės koncertas Kultūros Centre. Rengia Lietuvių jaunimo sąjunga, Detroito skyrius.

Sausio 16 d., tuojaus po 10:30 val. pamaldų, Kultūros centre Amerikos Lietuvių Balso radijo klubas rengia "gegužinę po stogu".

Sausio 23 d. 2:30 v. p.p. Šv. Petro parapijos salėje Moterų sąjungos 72 kp. rengia lošimų popietę.

Sausio 29 d. 7:30 val. vak. Kultūros centre bus poetės Vitalijos Bogutaitės — Keblienės naujausios poezijos knygos "Po vasaros" sutiktuvės. Rengia LB Detroito apylinkė.

Vasario 5 d. Kultūros centre 7:30 v.v. įvyks sporto klubo "Kovo" balius. Ta proga Kultūros centre vasario 5 ir 6 dienomis įvyks krepšinio rungtynės.

S. G-kas

— Verta pastebėti, jog valdingiausi viešpačiai savo pačių vergams tuo pat metu esti niekingiausi vergai kitų viešpačių vergams.

Seneka

ST. PETERSBURG BEACH, FLORIDA

Jeigu įdomaujatės įsigyti šioje apylinkėje nekilnojamo turto nuosavybę, maloniai jums patarnaus Veronikos Jakušovienės vadovaujama lietuviška įstaiga. Darbo valandos kasdien 9-4:30

GULF ASSOCIATES REAL ESTATE
6705 Gulf Blvd.,
St. Petersburg Beach, FL. 33706.
Tel. 813-367-1791 dieną arba
813-360-0744 vakare.

BODY WORK COLLISION, EXPERTS

J. STANEVIČIUS
(Fender) Pilnas Pataisymas
Transmissions — Dažymas — Motoro — Karoserijos (body) ir Sparnų darbas
GAS FOR LESS
2637 W. 47th St., tel. 523-1249
Chicago, Illinois 60632

DRAUGAS

THE LITHUANIAN WORLD-WIDE DAILY

Second Class Postage paid at Chicago, Illinois. Published daily, except Sundays, Legal holidays, days after Christmas and Easter by the Lithuanian Catholic Press Society

Subscription Rates: $28.00 — Chicago and Cook County, Illinois. Elsewhere in U.S.A. $26.00. Canada $28.00. Foreign Countries — $29.00.

Pašto išlaidas mažinant, pakvitavimai už gautas prenumeratas nesiunčiami. Ant DRAUGO prie kiekvieno skaitytojo adreso, gavus iš jo mokestį, atžymima, iki kada skaitytojas yra užsimokėjęs.

DRAUGO prenumeratą mokama iš anksto

	metams	6 mėn.	3 mėn.
Chicago, Cook apskr. ir Kanadoje	$30.00	$17.00	$12.00
Kitur J.A.V.	28.00	16.00	11.00
Užsienyje	31.00	19.00	13.00
Savaitinis	20.00	13.00	7.00

● Redakcija dirba kasdien 8:30 — 4:30, šeštadieniais 8:30 — 12:00.
● Administracija dirba kasdien nuo 8:30 iki 4:30, šeštadieniais nuo 8:30 iki 12:00.
● Redakcija straipsnius taiso savo nuožiūra. Nesunaudotų straipsnių nesaugo, juos grąžina tik iš anksto susitarus. Redakcija už skelbimų turinį neatsako. Skelbimų kainos prisiunčiamos gavus prašymą.

Tel. PR 8-3229
DR. ANNA BALIUNAS
AKIŲ, AUSŲ, NOSIES IR GERKLĖS LIGOS
2858 West 63rd Street
Valandos pagal susitarimą

DR. K. G. BALUKAS
Akušerija ir moterų ligos
Ginekologinė Chirurgija
6449 So. Pulaski Road (Crawford Medical Building). Tel. LU 5-6446
Priima ligonius pagal susitarimą
Jei neatsiliepia, skambinti 374-8004

DR. VL. BLAŽYS
PLAUČIŲ IR VIDAUS LIGOS
Marquette Medical Center
6132 So. Kedzie Avenue
Val.: pirmad., antrad. ir ketvirtad. 6 iki 7:30 val. vakaro.
Šeštad. nuo 1 iki 3 val.
Pagal susitarimą
Ofiso telef. WA 5-2670
Rezid. tel. WAlbrook 5-3048

Tel. Ofiso HE 4-5849, rez. 388-2233
DR. PETER T. BRAZIS
GYDYTOJAS IR CHIRURGAS
2434 West 71st Stret
Val. pirm. ketv. 1 iki 6 v. popiet. Antrad., penktad. 1-5, treč. ir šeštad. tik susitarus

Dr. Ant. Rudoko kabinetą perėmė
DR. EDMUND E. CIARA
OPTOMETRISTAS
2709 West 51st Street
Tel. — GR 6-2400
Val.: pagal susitarimą: pirmad. ir ketv. 1-4 ir 7-9; antrad. ir penkt. 10-4: šešta. 10-3 val.

Ofs. tel. 735-4477; Rez. 246-2839
DR. E. DECKYS
GYDYTOJA IR CHIRURGĖ
Specialybė — Nervų ir Emocinės ligos
CRAWFORD MEDICAL BUILDING
6449 So. Pulaski Road
Valandos pagal susitarimą

Rezid. tel. — GI 8-6873
DR. W. M. EISIN-EISINAS
AKUŠERIJA IR MOTERŲ LIGOS
GINEKOLOGINĖ CHIRURGIJA
6132 So. Kedzie Ave. WA 5-2670
Valandos pagal susitarimą. Jei neatsiliepia, skambinti: MI 2-0001.
Valandos pagal susitarimą

DR. A. B. GLEVECKAS
GYDYTOJAS IR CHIRURGAS
Tel. — BE 3-5893
Specialybė Akių ligos
3907 West 103rd Street

Ofiso tel. — PR 8-2220
DR. JANINA JAKŠEVIČIUS
JOKŠA
VAIKŲ LIGOS
2656 West 63rd Street
Pirmad., antrad., ketvirtad. ir penkt nuo 12 iki 2 val. ir nuo 5 iki 8 val vak. šeštad. nuo 1 iki 4 val.

Ofs. PO 7-6000. Rez. GA 3-7279
DR. A. JENKINS
GYDYTOJAS IR CHIRURGAS
3344 West 63rd Street
Valandos pagal susitarimą

DR. K. A. JUCAS
DERMATOLOGIJA — CHIRURGIJA
5314 No. Western Avenue
1002 No. Western Avenue
Tel. atsakomas 12 valandų
489-4441 — 561-4605

Apsimoka skelbtis dien. DRAUGE nes jis plačiausiai skaitomas lie uvių dienraštis. Gi skelbimų kai os visiems prieinamos.

Įstaigos ir buto tel. 652-1381
DR. FERD. VYT. KAUNAS
BENDROJI MEDICINA
1407 S. 49th Court, Cicero
Kasdien 10-12 ir 4-7
Išskyrus treč. ir šešt.

Tel. ofiso ir buto: OLympic 2-4159
DR. P. KISIELIUS
GYDYTOJAS IR CHIRURGAS
1443 So. 50th Ave., Cicero
Kasdien 1-3 val. ir 6-8 val. vak. Išskyrus trečiadienius šeštadieniais 12 iki 4 val. popiet.

Tel. REliance 5-1811
DR. WALTER J. KIRSTUK
(Lietuvis gydytojas)
3925 West 59th Street
Val.: pirmad., antrad., ketvirtad. ir penktad. nuo 12-4 val. popiet ir 6-8 val. vak. Treč. ir šeštad. uždaryta.

DR. IRENA KURAS
GYDYTOJA IR CHIRURGĖ
KŪDIKIŲ IR VAIKŲ LIGOS
SPECIALISTĖ
MEDICAL BUILDING
7156 South Western Avenue.
Valandos: Kasdien nuo 10 val. ryto iki 1 val. popiet
Ofiso tel. HE 7-1168; rezid. 239-2919

Ofs. HE 4-1818; Rez. PR 6-9801
DR. J. MEŠKAUSKAS
GYDYTOJAS IR CHIRURGAS
Specialybė vidaus ligos
2454 West 71st Street
(71-os ir Campbell Ave. kampas)
Val.: pirmad., antrad., ketvirtad. ir penktad. 3 iki 7 v. p. p. Tik susitarus

OPTICAL STUDIO
VIOLETA KAROSAITĖ
7051 So. Washtenaw. Tel. 778-6766
Pritaikomi akiniai pagal gydytojų receptus.
Didelis akinių rėmų pasirinkimas
Val.: pirm., antr., penkt. 10-5:30.
Ketv. 1-8 v. vak. šešt. 10-4 v. p. p.
Trečiadieniais uždaryta.

Telef. — 282-4422
DR. ROMAS PETKUS
AKIŲ LIGOS — CHIRURGIJA
Ofisai:
111 NO. WABASH AVE.
4200 NO. CENTRAL AVE
Valandos pagal susitarimą

DR. FRANK PLECKAS
OPTOMETRISTAS
(Kalba lietuviškai)
2618 W. 71st St. — Tel. 737-5149
Tikrina akis. Pritaiko akinius ir "Contact lenses"
Val. pagal susitarimą. Uždaryta treč.

DR. LEONAS SEIBUTIS
INKSTŲ, PŪSLĖS IR PROSTATO CHIRURGIJA
2656 W. 63rd Street
Val. antrad. nuo 1-4 popiet ir ketv. nuo 5-7 vakare.
Ofiso tel. 776-2880, rez. 448-8548

DR. J. J. SIMONAITIS
GYDYTOJAS
Adresas 4255 W. 63rd Street.
Ofiso telef. RE 5-4410
Rezidencijos telef. GR 6-0617
Val.: pirmad., antrad., ketvirtad ir penktad nuo 1 iki 3 val. popiet.

Ofiso tel. HE 4-2123, namų GI 8-6196
DR. V. TUMASONIS
CHIRURGAS
2454 West 71st Street
Val.: pirm., antrad., ketv. ir penktad 1-5 ir 6-7 — iš anksto susitarus.

Tel. ofiso PR 6-6446
DR. F. C. WINSKUNAS
GYDYTOJAS IR CHIRURGAS
3107 West 71st Street
Valandos: 1-6 val. popiet.
Treč. ir šeštad. pagal susitarimą

Ofiso tel. 586-3166; namų 636-2856
DR. PETRAS ŽLIOBA
GYDYTOJAS IR CHIRURGAS
6234 S. Narragansett Ave.
Val. pirm., antr., ketv. ir penkt. 2-7
Šeštadieniais pagal susitarimą.

Maskva parodė, kas

TIKROJI BOMBA

Prieš kiek laiko iš Sov. Rusijos išleistas istorikas Amalrikas, jau anksčiau Amerikoje išspausdino knygą apie jo ištrėmimą į Sibirą, vėliau pasaulį suelektrino knyga "Will the Soviet Union Survive until 1984". Ta knyga yra atsakymas į amerikiečių rašytojo George Orwell romaną "1984 m.".

Romane Orwell aprašo vieną diktatūrinių kraštų, kuriame totalistinė valdžia jau yra tobulai įgyvendinta. Tos santvarkos viršūnėje stovi vadas ir visur yra užrašas "Didysis brolis tave stebi". Iš to krašto 20 proc. gyventojų yra valdžioje, o visų kitų gyventojų pareiga yra tik dirbti. Laisvės ir lygybės sąvokų jau visai nebėra, jos neegzistuoja. Taigi Andrei Amalrik parašė knygą, ar Sov. Sąjunga išsilaikys ligi to laiko, kol ji taps aukščiausio diktatūrinio laipsnio valstybe.

Pats Amalrikas dar gana jaunas, 38 m., išvykęs į Olandiją pareiškė, kad jo išvykimas nėra laimėjimas prieš Maskvą, bet tik taktinis atsitraukimas. "Aš pasitraukiau tam, kad galėčiau kirsti atgal". Ir kad toks kirtimas atgal galimas, patvirtina ir vėliausieji įvykiai.

*

Maskvoje Amerika buvo suruošusi parodą apie Amerikos gyvenimą. Parodos surengimas kainavo daugiau 1 mil. dol., tačiau tai buvo verta, nes apie Amerikos gyvenimą patyrė arti vieno trečdalio milijono rusų. Jie veržėsi parodon, norėdami sužinoti tikrąją tiesą apie Ameriką. Kasdien 10,000 maskviečių ir iš toliau atvykusių nebijodavo laukti eilėje, kad tik galėtų pamatyti, kaip gyvena amerikiečiai, tie komunistų keikiamo kapitalistinio pasaulio žmonės. Tai parodai sutrukdyti rusų emgebistai du kartu paskelbė, kad parodoje buvo padėta bomba. Niekas tų bombų neieškojo, nes jų ten nebuvo, bet taip buvo sutrukdyta bent 20 tūkstančių rusų pamatyti amerikiečių gyvenimą, o rusus domino ne tik uždarbiai, ne tik galimumai viską pirkti ir gana nebrangiai, juos domino net ir balsavimų mašinos, kur jie galėjo pabalsuoti už prezidentinius kandidatus, Fordą, Carterį ir net už komunistų kandidatą Hull. Žinoma, žmonės, gerai pažindami, kas yra komunizmas, nebalsavo už Hull, nors tas balsavimas tebuvo tik pramoginis. Žmonės, tegali balsuoti už vieną komunistų partijos kandidatą, džiaugėsi galėję nors šioje parodoje pažaisti kaip vaikai, balsuoti už vieną iš kelių kandidatų. Ir to Maskvos ponai išsigando. Kaip skelbia "Chicago Sun Times" dienraštis vedamajame, ne bombų buvo baisu Kremliui, bet pati didžioji bomba buvo amerikiečių paroda. Juo labiau, kad apsilankiusieji gaudavo brošiūrą apie Ameriką su išspausdinta JAV konstitucija ir Nepriklausomybės deklaracija. Visa tai yra tikrosios bombos, kurių Maskva bijo. Ir, pasak dienraščio, tai buvo tos tikrosios priežastys, privertusios Maskvos ponus imtis prieš parodą sabotažo veiksmų.

*

Tie įvykiai Maskvoje rodo, kad komunistai labai bijo laisvo žodžio ir viešosios nuomonės. Jau daug kartų apie tai buvo kalbėta ir daug kartų nauji faktai tai patvirtina. Atrodo, Sovietų Rusijos diktatoriai galėtų kartais to ir nebebijoti. Juk Vakarai jiems karo nei skelbė, nei skelbs, bet, kaip žinome, plešikas ir vagis nemėgsta triukšmo.

Tos baimės pilni Sovietai neįsileido amerikiečių kongreso keturių narių komisijos, kuris norėjo patikrinti, ar Maskva laikosi Helsinkio konferencijos nutarimų. Neduodami tiems ir vėliau kitiems įvažiuoti vizų, Sovietai šaukė, kad visos tos delegacijos yra tik Helsinkio susitarimų priedangoje pakenkti Sov. Rusijai ir kitoms Rytų Europos valstybėms.

Prieš kiek laiko taip pat iš Maskvos buvo išvyti keturi amerikiečiai, kad jie platino, kaip Tassas skelbė, neleistiną literatūrą, o ta literatūra, pasirodė, buvo tik religinio turinio knygelės ir brošiūros. Esą, tokių konfiskuota net 1,000 egz. Žodžiu, didžioji koncentracijos stovyklomis, šunimis ir emgebistais apsupta komunistinė tvirtovė bijo eilinių babtistų platinamų knygų.

Matydamas tokią nuolatinę Sov. Rusijos baimę, jos auklėtinis Amalrikas nemano, kad Sov. Rusija išsilaikys ligi 1984 m. tai yra ligi tol, kol ji galės galutinai pavergti žmogų. Maskva veda nuolatinę kovą prieš laisvą žodį ar mintį, ir tai rodo, kad ji nėra tikra, kad ja nuolat kankina baimė. Ji bijo ne tik laisvojo žodžio savo krašte, bet bijo ir šauksmo laisvajame pasaulyje. Dėl tos priežasties ji išleido Solženicyną, Amalriką ir dar keliasdešimt kitų meno ir mokslo žmonių. O pagaliau išleido ir poetą Bukovskį. Tai įvyko laisvės žodžio bombų grėsmėje.

*

Išlaisvintasis Vladimiras Bukovskis buvo paruošęs Sov. Rusijoje disidentams vadovėlį, kuriame nurodė, kaip disidentai turi laikytis tardomi ar uždaryti į psichiatrines. Tų patarimų rankraščių egzemplioriai pateko vakariečiams korespondentams. Ten teigiama, kad melagystė yra nemoralu, bet esą, kai tave tardo tavo, likimas priklauso nuo tavo sugebėjimo suktis tarp tų žmonių, kurie yra nemoralūs, kurių galvosena yra laukinio žmogaus lygio. Ir, esą, tegu nenusimena, jei bus apšauktas bepročiu, nes tokių daug praėjo pro ligonines, bet tas apšaukimas jiems nepakenkė. Ir dabar Bukovskis jau laisvėje toliau liudija, ką reiškia laisvės žodis. Gal ir nesubyrės ligi 1984 m. Sov. Rusija, bet kartą ji subyrės. Tai mums tvirtina ir tie, kurie mūsų šauksmo buvo išlaisvinti, nepaisant, ar tai būtų Solženicynas, Medvedevas, Amalrikas, Bukovskis ar Kudirka.

Al. B.

Spaudoj ir gyvenime

KAI VIEŠA VEIDMAINYSTĖ TAMPA PUOLIMAIS

Tik Chicagos lietuviams žinomos provokacijos ir "demonstracijos", bet manome, kad apie jas teisybę sužinoti verta ir platesnei visuomenei. Iš tikrųjų tomis "demonstracijomis" siekiama ne laisvės pavergtiesiems, o kaip tik pagalbos tiems, kurie pavergtuosius persekioja. Perspausdiname Jaunimo Centro "Mūsų Žinių" biuletenio 8 nr. (gruodžio 26 d.) informaciją.

Tekalba pirmiausia straipsnelis "Juokiasi puodas, kad katilas juodas". Jame rašoma:

"Tai taiklus lietuvių priežodis. Jo mintį mes pasakome dar kitu, stipresniu: "Savas nesmirda". Tų priežodžių tiesą neseniai patvirtino Martyno Gudelio redaguojamos "Naujienos". Pakartotinai savo puslapiuose, ypač vedamuosiuose, puolė Jaunimo Centrą ir jo direktorių kun. Algimantą Kezį drauge su kitais lietuviais jėzuitais už tai, kad savo patalpose leido parodyti žmonėms Lietuvoje gamintus filmus apie Maironį, šimtamečius senelius ir vaidinimą iš žvejų gyvenimo "Kol dar nevėlu". Bet, kaip rodo čia pridėtos to dienraščio fotokopijos, pačios "Naujienos" 1959 m. giria, kad Chicagoje rodomi Lietuvoje gaminti filmai, ragina ir vyresnio amžiaus mūsiškius, ir jaunimą eiti pamatyti Lietuvių Auditorijoje rodomo "Kol dar nevėlu" ir pridėda, kad ko-

VAKARŲ EUROPOS KOMUNISTAI

Atsimetimas nuo Maskvos — nauja taktika

P. GAUČYS

Dabartinė pasaulio komunistų judėjimo krizė, sakoma, gali pasireikšti kitu skilimu, panašiu į tą, koks yra įvykęs tarp rusų ir kinų. Būdinga, kad tokia galimybė visai nedžiugina amerikiečių.

Komunistų maištas

Krizė iškilo, kai svarbiausios Vakarų Europos komunistų partijos pakėlė viešą maištą prieš Maskvos vyravimo užmačias. Italijos, Prancūzijos, Ispanijos, Anglijos, Belgijos ir Švedijos komunistų vadai drąsiai ir atvirai atmetė marksistinį proletarijato diktatūros dėsnį, kas Maskvos akyse yra didelis nusikaltimas. Eidami toliau, Vakarų Europos komunistai atsisakė revoliucijos ir sutiko priimti demokratinę santvarką, atseit, rungtyniauti dėl valdžios laisvuose rinkimuose ir nesišiausti, jeigu nebūtų išrinkti. Daugelis tų vadų tvirtina, kad jie nieko nedarys, jeigu demokratiniu būdu būtų išrinkti valdyti vieni ar koalicijoje su kitais, sugriauti dabartinę Europos karinę pusiausvyrą. Jie pažymi, kad JAV galės išlaikyti savo bazes Europoje. Daugelis maištininkų komunistų eina taip toli, kad smerkia policines valstybes, represijas Sov. Rusijoje, ypač koncentracijos stovyklas ir psichiatrines ligonines, kuriose laikomi politiniai kaliniai.

Šitų maištininkų tikslas yra ne noras papeikti rusus, bet įtikinti rinkėjus, kad jie nėra Kremliaus pastumdėliai. Priešingai, jie nori būti laikomi garbingais nacionalistais, kuriais galima pasitikėti ir kurie gali dalyvauti demokratinės santvarkos valdžioje. Jie sąmprotauja, kad, laikydamiesi nepriklausomai nuo Maskvos, jie gali tikėtis išvengti politinės izoliacijos ir atidaryti kelią į valdžią, netgi labai greit, kaip pvz., Italijoje ir Prancūzijoje.

Grėsmė šiaurės santarvei Amerikos rūpestis

Iš paviršiaus žiūrint, Vakarų Europos komunistų dalyvavimas valdžioje netgi grėstų galimu NATO išardymu, kuris Maskvai būtų labai malonus. Tačiau taip nėra. Maskva numato sau didelį pavojų iš "tautinių komunizmų" įsitvirtinimo Vakarų Europoje. Ji bijo tolimesnio Kremliaus kontroliuojamo pasaulio komunistų judėjimo suskilimo, kuris ir taip jau buvo jį susilpninęs su 1948 m. Jugoslavijos Tito atsimetimu ir 1960 m. Kinijos pasitraukimu. Dar didesnį nerimą kelia galimas byrėjimas sovietinės Rytų Europos imperijos, kurią rusai valdo tik laikydami didelę okupacinę kariuomenę — 31 diviziją. Jugoslavija su Albanija jau yra pasitraukusios galutinai, Rumunija išsikovojo tam tikrą nepriklausomybę užsienio politikoje, o Rytų Vokietijoje, Lenkijoje, Vengrijoje ir Čekoslovakijoje reikėjo malšinti sukilimus.

Maskva atsidūrė labai nemaloniam ginče su maištingai nusiteikusiais Vakarų Europos komunistais. Reikalų žinovai numato Sovietų politikai pavojus, nesvarbu, kaip ji bandys tame ginče laikytis. Mėginant palaužti V. Europos komunistų vadus, rizikuojama dar didesniu skilimu. Pramatant jų pastangas laimėti rinkimus, rizikuojama sukelti prieš save esamas vyriausybes ir netgi sugriauti jiems taip reikalingą detentę. Palikti V. Europos komunistus eiti jų pačių pasirinktu keliu, jų nekritikuojant ir negiriant, Kremlius rizikuoja susilaukti Sovietams labai svarbios Rytų Europos komunistų imperijos maišto. Žinovai yra įsitikinę, kad jam daug svarbiau išvengti to Rytų Europos pastovumo suirimo, negu V. Europos komunistus sulaikyti nuo

Čilės valstybės šefas generolas Pinochetas pastaruoju metu paleido iš kalėjimo 300 politinių kalinių ir žada dar daugiau paleisti. Tačiau jis taip pat reikalauja, kad Sovietai taip pat paleistų jų laikomus politinius kalinius.

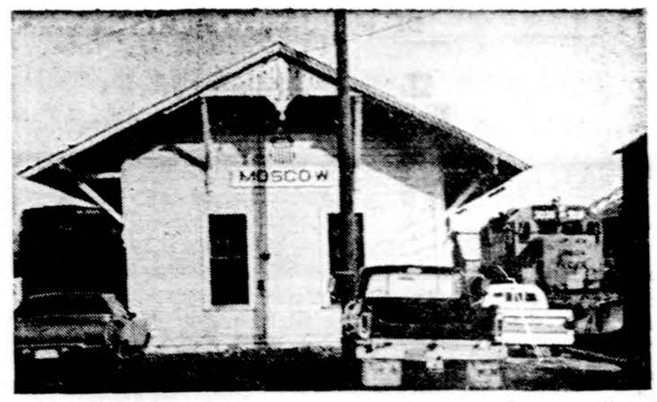

Kaip matyti ir šiame krašte yra Maskva-Moscow. Tai maža vietovė Idaho valstybėje, kur gyvena tik ūkininkai. Geležinkelio stotis daug darbo turi tik rudenį, kai ūkininkai nuima derlių nuo laukų, o traukiniai išveža.

pasiskelbimo nepriklausomais.

Pažiūrų skirtumai

Netgi ir tuo atveju, jeigu šis pastarasis komunistų iššūkis Maskvai būtų tik taktinis mostas laimėti rinkimus, visvien jis sudaro Maskvai didelį rūpestį. Reikalų žinovai vis labiau įsitikina, kad šis skilimas yra esminis, o ne paprastas taktikos pakeitimas. Anot jų, jis atspindi faktą, kad Maskvos pobūdžio marksizmas išsivadėjo ir liko bergždžias. Neskaitant nacizmo, marksizmo pasaulyje naujos idėjos tesireiškia tik Vakarų Europoje, ypač įvairių ir nepriklausomų komunizmo kelių idėja.

Jeigu mums suprantamas Maskvos susirūpinimas Vakarų Europos tautiniais komunizmais, tai kyla klausimas, kodėl taip pat Washingtonui jis kelia rūpestį. Tam yra dvi priežastys. Pirma, amerikiečiai įtaria, kad italų, prancūzų ir kitų šalių komunistų atsivertimas į demokratiją iš tikrųjų tėra tik taktinis manevras, kuris tuoj bus atmestas komunistams laimėjus valdžią. Antra, amerikiečiai bijo, kad komunistų dalyvavimas valdžioje neišvengiamai sugriautų NATO, nepaisant, kokius pažadus jie beduotų. Amerikiečiams atrodo, kad NATO dabartinėje formoje nebegalėtų išlikti, nors V. Europos komunistai ir liktų nepriklausomi, nes jų pažiūros į saugumą ir gynybą vis vien labai nesuderinamos su amerikiečių pažiūromis.

Pažiūrų skirtumai

Nepaisant Maskvos ir Washingtono pažiūrų į tą raidą, faktas yra ,kad V. Europos komunistų partijos per pastaruosius rinkimus turėjo reikšmingų laimėjimų. Jų atsiribojimas nuo Maskvos jiems gali suteikti dar daugiau sėkmės. Italijos komunistai, kurie metė iššūkį Maskvai praeitą vasarą, rinkimuose laimėjo 33% balsų. Ateinančiuose 1977 m. rinkimuose jie gali laimėti daugiau balsų už krikščionis demokratus, kurie valdo Italiją nuo II-jo pas. karo pabaigos.

Prancūzų komunistai, jau nuo seniai laikomi labiausia ištikimais Maskvai, prisidėjo prie italų ir pasisakė už savistovumą ir atsisakė proletarijato diktatūros. Prancūzų komunistų vadas Marchais pasirašė bendrą komunikatą su italų komunistais, pasižadėdamas laikytis demokratinės sistemos. Jis netgi pasmerkė Sov. Rusijos neteisingą ir nepateisinamą persekiojimą Sovietų piliečių. Ispanijos komunistų partija, kuri vis dar tebėra nelegali, tikisi netolimoje ateityje laimėti valdžią, remdamasi savo atsimetimu nuo Rusijos ir demokratinių principų pripažinimu. Ispanijos komunistų vadas Carillo (dabar suimtas) remia Europos socialistinių valstybių bloko sudarymą. Į jį įeitų Prancūzija, Italija ir Ispanija. Jo manymu, jeigu toks blokas susidarytų, Rytų Europos komunistinės šalys pradėtų vertinti Vakarų Europos socializmą ir jį laikytų sau pavyzdžiu.

Šiaip ar taip, atrodo, kad Kremlius tiki, jog V. Europos komunistai tikrai laiko save savystoviais ir nori prisiderinti prie demokratinės santvarkos. Tuo tarpu JAV politikos vairuotojai yra įsitikinę, kad tai tik vaidyba ir kad V. Europos komunistai, laimėję valdžią, sugrįžtų prie Maskvos ir likviduotų demokratinę santvarką. Klausimas, kas yra teisingas. Atsakymas į jį gali nulemti Europos ir pasaulio komunistų judėjimo likimą.

— V. Berlyne aukščiausias savižudžių skaičius pasauly. 100,000 žmonių tenka 67 vyrai ir 38 moterys. Graikijoje yra mažiausia savižudžių.

— Amerikietis profesorius apskaičiavo, kad per 55 metus vyras skusdamasis praleidžia 3350 valandų. Per tiek laiko jis nuskuta apie 9 metrų ilgumo barzdą.

Dešimt tūkstančių km per Amazoniją

A. SAULAITIS

8

Ligoninė pagalbos sulaukia ir iš kitų. Kas keletą metų per tą laikotarpį "sutaupytas" akių operacijas atlieka šveicaras gydytojas, 1977 m. pradžioj vėl atvykstąs į "Gerojo Ganytojo" ligoninę. Čia ilgesnį laiką padėjo įvairių tautybių vyrai ir moterys. 1976 m. pavasarį keletą mėnesių praleido dr. Vytas Kiaušas, Brazilijoje pasilikęs po III Jaunimo kongreso Australijos atstovas. Gali būti, kad jis pats susigundys ateityje likti kun. Bendoraičiui padėti, ypač, kad jis mano, jog iš vis lietuviai turėtų padėti čia, kur ir pati pagalba reikalinga, ir Lietuvos vardas aiškiau iškeliamas plačiai pažįstamoje ligoninėje, kuri, kaip mano jos kitataučiai gydytojai, galėtų tapti medicinos centru dar didesniam plotui. Kun. Hermanas Šulcas, Petras Šimonis ir kiti iš Sao Paulo rinko ar renka vaistų pavyzdžius, ligoninei smulkius reikmenis ir kitus daiktus, kuriuos japonų bendrovė nemokamai per aštuonias dienas sunkvežimiu nuveža. Piniginės pagalbos susilaukia ir iš Šiaurės Amerikos lietuvių.

1973 metais Guajara-Mirim miestas paskelbė kun. F. A. Bendoraitį miesto garbės piliečiu, o 1974 m. Rondonijos teritorijos gubernatorius įteikė "Maršalo Rondon" medalį, duodamą už pasiteisinusius ir su indėnais. Pats gubenratorius, kas pora mėnesių aplankąs antrą didumu savo miestą, sėdi už vakarienės stalo kun. Bendoraičio namuose ir, pasakoja senasis vyskupas, negali atsistebėti, kaip vienas žmogus, nesurištas su valdžia, gali tiek daug veiksmingai atlikti, tuo tarpu kai daugiau lėšų turinti, bet biurokratija apkaustyta, valdžia negali nei dalies nuveikti.

MAMORĖS PERLO KRIOKLIAI

Mamorė upė, ties Guajara-Mirim vingiu krentanti per du krioklius, vėliau tampa viena pagrindinių Amazonės intakų — Madeira upe. Pasistačiusi naujus rūmus, miesto savivaldybė juos pavadino "Mamorės Perlo rūmai", bet, labai gaila, "perlo" ten nėra, nebent žavinga Amazonijos gamta, nes miestas įvairiom prasmėm yra visai panašus į televizijoje matomus kaubojų miestelius, tik kad mažiau šaudoma. Moraline prasme ir dvasiniam miesto gyvenimui dar daug trūksta.

Prie Mamorė upės — laivų uostas. Iš Bolivijos atvežama guma ir kitos prekės. Iš Brazilijos siunčiami miltai, įvairūs pramonės gaminiai. Nuolat siuva sunkvežimių keltas, o keleiviams — dešimties žmonių laivelis, vadinamas "katraja". Ant stogelio dvi vėliavėlės, Bolivijos ir Brazilijos, nes upė yra kraštų siena. Galima perplaukti be jokių dokumentų. Pakrantėje stovi it paminklas senas Madeira-Mamorė geležinkelio garvežys ir buvusi stotis, paversta į konsulatą ir muitinę. Toliau pakrantėje —pereitų metų potvynių atneštų milžiniškų rastų krūvos. Šalia miestelio ir kiek žemiau — krioklia, besiverčią virš aštrių uolų, kurias, vandeniui vasarą nusekus, skaldo statybai.

Nuo pasaulio atskirto miesto kraujo gysla yra [illegible], tokiu vadinamas, nes jame nusileidžia lėktuvai. Jis pasibaigia ties kun. Bendoraičio ligonine ir kvartalą nuo katedros. Kelis kart per savaitę raudonų dulkių debesyje nusileidžia keleivinis, dažnai ir aviacijos, lėktuvas. Aerodromas neaptvertas, visą dieną skersai išilgai siuva dviračiai ir pėstieji, o aerodromo pastatas — maždaug kaip kitur būtų autobuso laukti būdelė.

Senasis vyskupas Dom Rey labai įdomiai pasakoja nuotykį, kuriame jis pats buvo pagrindiniu veikėju. Mat, už aerodromą atsakinga karo aviacija pranešė, kad aviacijos karininkas turįs teisę nušauti galviją ar arklį, kuris eitų pasivaikštinėti lėktuvo taku. Visi gyventojai savas karves sulaikė arčiau namų, bet aerodromo tako gale esančios kareivinės galvijus toliau laisvai laikė, kol kartą turėjo leistis lėktuvas ir gražus jautis stovėjo tako viduryje. Aviacijos karininkas atliko savo pareigą, o kareivinių kapitonas liepė policijai jį suimti, nes sunaikino kariuomenės nuosavybę. Įtampai tarp karinių pajėgų paaštrėjus, kapitonas vis norėjo išskristi iš miesto, bet vyskupo užkalbinta policija neleido jam išvykti. Galų gale ir Karo ir Aviacijos ministerijos atskirai suruošė teismus, kurių nuosprendis buvo visai šalia nelaimingo jaučio bylos, nes nebuvo galima rasti asmenų, kurie oficialiai liudytų, kad kapitonas užsiėmė kokaino prekyba iš Bolivijos Brazilijon. Mat, tai žinodamas, vyskupas bylon ir įsivėlė, norėdamas kaip nors nuodų tinklą suardyti. Teismas priėmė neoficialius patikimų žmonių teigimus ir kapitoną iškėlė. Šiandieną, mano vyskupas, kasdien sieną ties miestu pereina apie 20 kilogramų kokaino, kuris paskui pervežamas į Sao Paulį.

(Bus daugiau)

MŪSŲ KOLONIJOSE

Brockton, Mass.

KŪČIŲ VAKARIENĖ

Gruodžio 19 d. Šv. Kazimiero parap. mokyklos salėje LKMS 15 kp. suruošė tradicines kūčias.

Prie garbės stalo rengėjos pakvietė kleboną kun. Petrą Šakalį, Nukryžiuotojo Jėzaus vienuolyno kapelioną dr. kun. Pr. Manelį, vienuolyno viršininkę seselę Anunciatą, seselę Inconatą, Clark of County Francis Powers. Department of Public Workers Francis Wallen su ponia (abu kalba lietuviškai, baigę Šv. Kazimiero mokyklą), prekybininkus Kairius, Laisvės Varpo radijo val. vedėją Petrą Viščinį.

Moterų sąjaungos pirm. Ona Eikinienė, pasidžiaugusi gausiai susirinkusiais svečiais, ypač norvudiečiais. Visus gražiai pasveikinusi, pakvietė E. Ribokienę pravesti žvakių uždegimą ir kitą programą.

Pakviestas klebonas uždegė raudoną žvakę Kristaus garbei. Dėl tikėjimo ir lietuviškųjų idealų kankinamiems lietuviams žalią žvakę pakvietė uždegti O Eikinienę — geltoną prašant Šv. Dvasią stiprinti parapijos kunigus, auklėtojus, lietuviškųjų organizacijų vadovus ir lietuviškąjį jaunimą, uždegti lituanistinės mokyklos mokinį Povilą Bizinkauską.

Klebonui sukalbėjus prasmingas maldas, pradėjo kūčių vakarienę plotkelių laužymu, po to valgė tradicinius lietuviškus kūčių valgius. Svečiams patarnavo lietuviškosios mokyklos mokinės: Rūta Alksninytė, Marytė ir Verutė Bizinkauskaitės, talkinant rengėjoms A. Sužiedelienei, A. Juknevičienei, M. Jurkštienei, O. Eikinienei, E. Ribokienei ir St. Gofensienei.

Bevakarieniaujant svečiai klausė deklamacijų ir solo Marytės Bizinkauskaitės, kuriai akompanavo tėvelis dr. P. Bizinkauskas. Vėliau atvykęs komp. Julius Gaidelis prie pianino visus sujungė į bendrą kalėdinių giesmių giedojimą.

Kleb. P. Šakalys pristatė garbinguosius svečius, Brocktono aukštus pareigūnus, kurie dalyvavo su mumis džiaugsmo, ramybės bei susimąstymo šventėje. Klebonas kun. Petras Šakalys, dr. kun. Pranciškus Manelis, seselė vyresnioji Anunciata trumpai prasmingai Kūčių šventei žodžiais kalbėjo lietuviškai. Apie Kūčių prasmę anglų kalba kalbėjo klebonas. Gyvename svetimame krašte tarp įvairių tautų, savo tradicijas stenkimės perduoti priaugančiai kartai.

E. Ribokienė

Worcester, Mass.

PATIKSLINIMAS

"Draugo" 1976 m. gruodžio 15 d. Bostono žiniose taip rašė: "Lapkričio 24 d. Bostono žiniose rašėme apie Brazinskus pas senatorių Brooke. Tada nežinojom, kad tą pasimatymą, kuris buvo rodytas per televiziją, suorganizavo Lietuvių B-nės Worcesterio apylinkė, kurios pirm. yra Vladas Židžiūnas".

Šitos žinios yra netikslios. Pasimatymą su mūsų Valstijos senatorium E. Brooke išrūpino ne Worcesterio LB apylinkės pirm. Vladas Židžiūnas, bet žymi lietuvių ir amerikiečių tarpe visuomenės veikėja, daugelio organizacijų pirmininkė Julia Mack ir jos duktė, buvusi Worcesterio miesto merė Barbara Sinnott.

Janina Miliauskienė

KALĖDŲ EGLUTĖ

Aušros Vartų lituanistinė mokykla gruodžio 26 d. Aušros Vartų parapijos salėje surengė Kalėdų eglutę. Visus susirinkusius pasveikino stud. mok. B. Miliauskaitė ir pranešė, kad mokiniai programą pradeda vaidinimu: "Kalėdų senelio apsilankymas", kurį paruošė I. Regienė. Vaidino visi mokiniai gerai atlikdami savo roles. Pabaigoje nykštukai su pilnomis rogutėmis dovanų atvežė Kalėdų Senelį į sceną, o juo buvo mokinys V. Bazikas.

Po vaidinimo mokiniai vadovaujami stud. mok. A. Dabrilaitės, pagiedojo keletą giesmių. Ruošiant Kalėdų Eglutės programą, daug širdies ir pasiaukojimo įdėjo buvęs ilgametis mokyklos vedėjas mok. J. Baškys, kuris keletą šeštadienių užėmė išvykusios mokytojos A. Dabrilaitės vietą.

Atsilankė Šv. Kazimiero parapijos klebonas kun. A. Miciūnas, MIC, ir suteikė 100 dol. auką. Dalyvavo ir asistentas kun. B. Uždavinis, MIC, LB apylinkės pirm. V. Židžiūnas su žmona. Jis tarė trumpą žodelį, pasidžiaugdamas gražia mokyklos veikla ir apgailestavo, kad ne visi tėvai duoda progą vaikams pramokti lietuvių kalbos, o tai darydami skriaudžia vaiką. Tėvų komiteto pirmininkei N. Pranckevičienei įteikė 150 dol. mokyklai paremti.

Lietuvių Labd. Maironio Parko draugijos pirm. K. Adomavičius trumpu žodeliu prisinė, kad Maironio parkas rėmė ir visada rems lituanistinę mokyklą. Įteikė asmenišką auką 10 dol. Vietoj gėlių mirus pusbroliui ar. a. Jonui Pauliukoniui Gema Jurgis, Zigmas ir Julius Šermukšniai paaukojo 40 dol. Žymūs lietuviškų parengimų lankytojai ir lietuviškų reikalų rėmėjai W. Karrytais paaukojo 15 dol.

Tėvų komiteto iniciatyva ir prisidėjus tėvams, visi buvo pavaišinti. Atsilankė gražus būrelis kolonijos gyventojų, kurie domisi mūsų jaunimo auklėjimu. Tikrai buvo džiugu matyti jaunas šeimas atvažiavusias su mažais vaikais, nežiūrint, kad oras buvo nelabai palankus.

J. M.

Philadelphia, Pa.

SIDABRINIS JUBILIEJUS

Šiais metais sukanka 25 m. nuo JAV Lietuvių bendruomenės įsteigimo. Minėta organizacija dėka dr. Petro Vileišio aktyvaus visuomeninko, buvo įregistruota Waterbury, Conn., 1952 m. Per tuos 25 m. JAV LB įvairiose srityse išvarė gana gilią vagą. Todėl daugelyje vietų šią reikšmingą sukaktį ruošiamasi tinkamai paminėti.

Philadelphijos ir Piet. New Jersey LB apylinkės minėjimą rengia sausio 15 d., šeštadienį 7 val. v. , Lietuvių namuose, 2715 E. Allegheney Ave. Minėjimui sudaryta įvairi ir įdomi programa: dr. P. Vileišis, LB įkūrėjas, pasakys pagrindinę kalbą, dailaus žodžio menininkė Irena Veblaitienė, viešnia iš Elizabeth, N.J., gražia forma perduos mūsų poetų kūrybą, bei perskaitys Lietuvių chartą, sol. Irena Stankūnaitė savo gražiu balsu džiugins dainos mėgėjus. Bus pagerbti Philadelphijos visuomeniniame darbe pasižymėję asmenys. Po akademinės dalies veiks bufetas, baras ir gros geras orkestras. Rengėjai kviečia visus į minėjimą atsilankyti.

Iša proga norėtųsi nors trumpai paminėti LB kūrimąsi Philadelphijoj bei jos atliktus svarbesnius darbus. Kaip žinome, 1948 - 1950 m. Amerika palietė didžiulė lietuvių tremtinių banga. Nemažas šių benamių skaičius pasiekė ir Philadelphiją. Jau 1948 m. buvo įkurta Lietuvių tremtinių draugija, kuri veikė 4 m. Ši organizacija apjungė tik naujuosius ateivius. Ji rūpinosi jaunimo švietimu, kultūriniais bei politiniais reikalais ir šalpa tų, kurie buvo likę Europoje. Pirmasis Liet. tremtinių draugijos pirm. buvo dr. Antanas Salys. Vėliau jai vadovavo dr. Jonas Puzinas, Kazimieras Čikotas ir Balys Raugas. 1952 m. pabaigoje minėta draugija persiorganizavo ir pasivadino JAV Liet. bendruomenės Philadelphijos apylinke. Šios organizacijos rėmuose jau tilpo ir senieji ateiviai. Pirmuoju jos vairuotoju buvo šiame krašte užaugęs adv. Stanley Mankus. Vėliau LB vadovavo Jonas Švedas, Balys Raugas, Leonas Bura, Mykolas Bigenis, kun. St. Raila, dr. Jonas Puzinas, dr. Jonas Stikliorius, inž. Juozas Ardys, Aušra Zerr-Mačiulaitytė, Gabrielius Mironas, inž. Algimantas Gečys, Jonas Skladaitis, Vytautas Klemas, Algis Danta, Juozas Lukas ir archit. Jonas Stelmokas. Šiuo metu valdybos priešakyje vėl yra Juozas Lukas.

1953 m. LB rūpesčiu buvo įsteigta radijo valandėlė, pasivadinusi Bendruomenės balsu, kuri tebeveikia ir dabar, teikdama visokią informaciją ir populiarindama bendruomenės veiklą. Jų vedėjais yra buvę dr. K. Ostrauskas, A. Gaigalas, o ilgiausia — H. Savickas.

Be eilinių minėjimų, koncertų, parodų, paskaitų, tautinių šokių, švietimo darbų mūsų LB apylinkė ruošia ir plataus masto pasirodymus amerikiečių publikai. Kelis kartus su koncertais Philadelphijoj lankėsi Čiurlionio ansamblis bei tautiniais šokiais pasirodė "Grandinėlė". Aktualiais lietuvių reikalais rašoma didžiojoj amerikiečių spaudoje bei teikiama informacija per radiją.

Be to, jau 3-jai iš eilės JAV LB krašto valdybai Philadelphija duoda pirmininkus (V. Volertas, J. Gaila, A. Gečys) ir daugumą valdybos narių.

B. Vaškaitis

Naciška "svastika" — ženklas demonstracijų

Spaudoje ir gyvenime

(Atkelta iš 3 pusl.)

kad jis Ispanijos kare yra prisidėjęs prie užsieniečių brigados suorganizavimo komunistų pusėje ir buvo paskirtas specialiu delegatu vežti į Maskvą pagrobtą Ispanijos auksą; dabar jis dirba "Naujienose"; savo straipsniais kiršina išeivius vienus su kitais, kad galėtų mažiau priešintis komunistams. Praeiviai tą dieną matė, kad prie Jaunimo Centro daugiausia visus tvarkė reorganizuotos bendruomenės valdybos nariai, kurių vienas bolševikų metais draugavęs su komjaunuoliais, nacių laikais pataikavęs naciams, triukšmus kėlęs emigracijoje tarp studentų, buvęs lietuviškųjų garbės teismų teistas už netvarkingą elgesį Vokietijoje. Prie demonstrantų prisijungė ir vietos naciai, nešdami plakatus su svastikomis, kurių vieną matome šioje nuotraukoje. Eisenoje dalyvavo ir mūsų patriotų, kurie, suklaidinti ir suvedžioti, nešiojo plakatus prieš lietuvius jėzuitus ir Jaunimo Centrą, kad jie esą komunistai. Mūsų nuomone, demonstracijas prieš Jaunimo Centrą surengė komunistų, reorganizuotos bendruomenės ir nacių elementai, kurių tikslas yra skaldyti lietuvius. Kodėl jiems parūpo užpulti jėzuitus ir Jaunimo Centrą? Ar ne dėl to, kad jų darbas lietuvių labui kenkia mūsų priešų kėslams?"

Nepritardami jokių filmų, nors ir iš pavergtos Lietuvos atsiųstų, rodymui ne tik dėl jų menkumo, kai turime daug geresnių, savųjų darytų, nepritariame ir laisvame krašte bolševikinėms priemonėms— prievartai, asmenų niekinimui, nesuradimui žmoniško žodžio pasikalbėjimui, nesugebėjimui suprasti, kas yra sekmadienio mišios ir savaitgalių vakaronės. Tai ir yra tik veidmainystė, kuri jau virsta įžūlumo demonstravimu. Tam nereikia didelių išaiškinimų, o tik paparasto sugebėjimo — klaidą atitaisyti gali be veidmainių pagalbos, bet paskiro asmens ižeidimo neatitaisys, nes bolševikinis kovos būdas bolševizmą tik plečia.

—St.

KANADOS ŽINIOS

London, Ont.

KANADOS GREIČIAUSIAJAI

Taip buvo adresuotas pagerbimo aktas — adresas, skirtas mūsų žymiajai bėgikei D. Valaitytei, dviejų aukso medalių ir naujo tarptautinio rekordo laimėtojai, ir jai įteiktas praėjusį rudenį Londone įvykusiame spaudos baliuje. Aktas baigiamas šiais žodžiais: "Tikime, kad kartu su mumis, — jumis didžiuojasi ir viso pasaulio lietuviai". Spaudos baliaus rengėjai ir sporto klubas "Tauras" panašų adresą įteikė ir A. Barkauskui, Kanados atletikos pirmenybėse laimėjusiam antrą vietą ir sidabro medalį disko metimo varžybose. Abiem buvo įteikta ir po dovanėlę, o Danutei dar ir puokštė raudonų rožių. Jie abu yra kilę iš netoli Londono esančių gyvenviečių, iš naujųjų ateivių šeimų. Jie neabejotinai yra stipriausi Kanados lietuvių atletai ir Londone pagerbti jų didžiųjų laimėjimų proga.

Spaudos baliaus pelnas skiriamas Kanados lietuviškai spaudai paremti.

AS

× **Medžio ir keramikos rankdarbių** galima gauti "Draugo" administracijoje. Yra gražių dovanų įvairioms progoms. Prie progos apsilankykit ir matysite, kad kainos yra prieinamos. Galit gauti mažų lietuviškų vėliavėlių ir kortelių visoms progoms. Aplankykite "Draugą", 4545 W. 63rd St. Chicago, Ill., 60629.

CLASSIFIED GUIDE

MISCELLANEOUS

PLUMBING

Vonių, virtuvės sinkų ir vandens šildytuvų specialistas. Virtuvės ir vonios kabinetai. Keramikos ir kt. plytelės. Glass blocks. Sinkos vamzdžiai išvalomi elektra. Kreiptis nuo 7 iki 8 val. ryto arba po 5 val. vak.

SERAPINAS — 778-0205

10% — 20% — 30 pigiau mokėsite už apdraudą nuo ugnies ir automobilio pas

FRANK ZAPOLIS

3208½ West 95th Street
Chicago, Illinois
Telef. GA 4-8654

VALOME KILIMUS IR BALDUS

Plaunam ir vaškuojame visų rūšių grindis

J. BUBNYS — Tel. RE 7-5168

Įvairių prekių pasirinkimas ne brangiai iš mūsų sandėlio.

COSMOS PARCELS EXPRESS

SIUNTINIAI Į LIETUVĄ

3333 S. Halsted St. Chicago Ill. 60608
2501 W. 69th St., Chicago, Ill. 60629
Telef. 925-2737 — 254-3320
V. Valantinas

MOVING

SERĖNAS perkrausto baldus ir kitus daiktus. Ir iš toli miesto leidimai ir pilna apdrauda.

TELEF. — WA 5-8063

SIUNTINIAI Į LIETUVĄ

Ir kitus kraštus

NEDZINNSKAS, 4065 Archer Ave, Chicago, Ill. 60632, telef. 927-5980

BUTŲ NUOMAVIMAS
Namų pirkimas — Pardavimas
Valdymas
Draudimai — Income Tax
Notariatas — Vertimai

BELL REALTY

J. BACEVIČIUS
6455 So. Kedzie Ave. — 778-2233

MARIJA NOREIKIENĖ
VYTAUTAS ŽUKAUSKAS

SIUNTINIAI Į LIETUVĄ

prekės. Maistas iš Europos sandėlių. Labai pageidaujamos geros rūšies
2608 W. 69th St., Chicago, Ill. 60629.
TEL. — WA 5-2787.

M. A. ŠIMKUS

NOTARY PUBLIC
INCOME TAX SERVICE
4259 S. Maplewood, tel. 254-7450

Taip pat daromi VERTIMAI, GIMINIŲ iškvietimai, įtikimi PILIETYBĖS PRAŠYMAI ir kitokį blankai

NAMŲ APŠILDYMAS

Taisau senus ir sudedu naujus pečius. Pigiai išvalau taipgi alyvinius ir perdirbu dėl dujų. Įdedu vandens šildytuvus. Kreiptis

A. BANYS — tel. 447-8806

NAMŲ REMONTAS

PRIEINAMA KAINA

Taisau ir naujai įrengiu vonias virtuves įvairiausias lubas. Įrengiu kambarius rūsy. Dažau.
Zigmas, tel. 776-0882 po 6 v. vak.

TELEVIZIJOS

MIGLINAS TV
Spalvotos ir Paprastos. Radijai
Stereo ir Oro Vėsintuvai
Pardavimas ir Taisymas

MIGLINAS TV
2346 W. 69th St., tel. 776-1486

A. VILIMAS MOVING

Apdraustas perkraustymas
Įvairių atstumų

TELEF.: 376-1882 arba 376-5996

Remkite tuos biznierius, kurie skelbiasi dienr. "Drauge",

REAL ESTATE

Savininkas parduoda Marquette Parke mūr. 7 kamb. namą. 4 mieg., valgomasis. Visas namas moderniai įruoštas, grindys išklotos kilimais, užuolaidos. 2 mas. didelis mūr. garažas. Galima ruoj pat perimti namą. Skambint 920-0584

SU SAVAIS APLINKUI

Labai graži 2-jų aukštų rezidencija. 1½ vonios. Sausų pusų beismentas. Karpetai, virtuvės pečius, daug priedų. Įmokėti apie $7,000.00 ir galite keltis. Arti 72-os ir Keadle.

4 butų mūras. 3 auto mūro garažas. Iš gerų rankų priežais parką. Naujas gazu šildymas ir elektra. $8,500 pajamų. Vertas $50,000.

1½ aukšto mūras. 2 auto mūr. garažas. Originalai 25 metų gera statyba. Erdvūs 2 butai. Senutė nepaįžgia, turi parduot. Marquette Pke. Pigiai $32,000.

Vienintelė stilingo 6 kambarių 2 metų rausvo mūro rezidencija ir 2 auto garažas. Puikus vidaus planas Marquette Parke. $29,750.00

Mūrinis - medinis pajamų namas. 2 butai. Pirkėjui tikras radinys. Marquette Parke. $29,900.00.

17 metų didelis 2 aukštų mūras ir 2 auto mūro garažas. "Radiant" šildymas. Marquette Parke. $38,000.00.

Platus lotas arti Šv. Kryžiaus ligoninės. Pigus.

VALDIS REAL ESTATE

2625 West 71st Street
Tel. 737-7200 arba 737-8534

Marquette Parke parduodamas 2-jų butų po 6 kamb. mūr. namas. Uždari porčiai. Įeinamos rūbinės. Didelis rūsys ir pastogė. 2 maš. garažas. Idealioj vietoj. Geros nuomos. Kaina $40,000.00 Skambint 414—248-4287.

Parduodami 3 nauji namai su 3 miegamais, Darien, Hinsdale gimnazija. Skambint Vytui, Bud's R. E., 847-5100

Puikus 8 butų mūras. Arti Šv. Kryžiaus ligoninės. Virš $19,000.00 pajamų. Palikimas — lengvai nupirksite.

Gerai išlaikytas mūrinis, 2 po 5 k. ir veikiantis biznis. Arti Campbell ir 63 čios g-vės. Virš $500.00 pajamų mėn.

Tikrai gražus bungalow. 3 mieg. ir valgomasis. Patogus susisiekimas. Į vakarus už Californ ir 63-čios.

ŠIMAITIS REALTY

Insurance — Income Tax
2951 W. 63rd Street — 436-7878

IŠNUOMOJAMA — FOR RENT

Išnuomojami 2 butai po 4 kamb. 1-me ir 2-me aukšte. Su baldais ar be baldų. 1101 N. Leavitt St., 2 blokai nuo įvairių krypčių autobusų. Gazo pečiais šildomi. Nuoma 120 dol. Idealūs pensininkams, nes susitarus yra galima globa. Skambint 276-5864

Apsimoka skelbtis dien. DRAUGE, nes jis plačiausiai skaitomas lietuvių dienraštis, gi skelbimų kainos yra visiems prieinamos.

Perskaitę "Draugą", duokite ir kitiems pasiskaityti.

DĖMESIO!

AR REIKIA VIZITINIŲ KORTELIŲ?

★

Vizitinių kortelių naudojimas yra gražus paprotys. Bizmeriai jas plačiai naudoja, bet tinka ir visų luomų atstovams turėti gražias vizitines korteles.

Kreipkitės į "Draugo" administraciją visais panašiais reikalais. Būsite patenkinti mūsų patarnavimu.

RADIO PROGRAMA

Seniausia Lietuvių Radijo Programa Naujojoj Anglijoj iš stoties WLYN 1360 banga veikia sekmadieniais nuo 1:00 iki 1:30 val. po pietų — per duodama vėliausių pasaulinių žinių santrauka ir komentarai, muzika, dainos, ir Magdutės Pasaka. Šią programą veda Steponas J. ir Valentina Minkai. Biznio reikalais kreiptis į Baltic Florists — gėlių bei dovanų krautuvę, 502 E. Broadway, So. Boston, Mass. 02127. Telefonas 268-0489. Ten pat gaunamas dienraštis "Draugas" ir didelis pasirinkimas lietuviškų knygų.

THE FORTY YEARS OF DARKNESS

Apie istorinius lietuvių kovos metus.
Parašė Dr. Juozas Vaišnora
Į anglų kalbą išvertė
Juozas Bulevičius
Ši įdomi knyga gaunama DRAUGE
Kaina $2. Kietais viršeliais — $3

HELP WANTED — MOTERYS

CHILD CARE — Evanston. Loving lady under 55 to care for doctor's children — 2 school age and 2 preschool. Live-in, 5 days, $100.00. Private room, bath and TV. Separate apt. available for husband and
Call 491-9630

HOUSEKEEPER

Large apartament communiity needs person to clean apartments prior to occupancy. 40 hour plus, week. Experience preferred but not necessary. Wage open.
Contact STEVE 593-1160

VYRAI IR MOTERYS

CARETAKER

Hard working middle age couple (or single man). Beautiful apartment, utilities, good salary. Must speak some English. No children.
See ED — weekdays
SKOKIE VALLEY TRADITIONAL SYNAGOGUE
8825 E. Prairie Rd., Skokie, Ill.

HELP WANTED — MALE

OPPORTUNITIES AT TOOTSIE ROLL FOR THE NEW YEAR

ELECTRICIANS

We are seeking individuals with at least 4 or more years electrical experience, trouble-shooting and repairing industrial equipment. Maintenance, on our high speed packaging macine, requires the successful applicant to have a strong background in motor control circuitry.

MACHINE REPAIR

The persons we seek must have 4 or more years experience in the maintenance and overhaul of industrial machinery. Must be able to diagnose problems in our production equipment and make the necessary repairs and adjustments.

The above positions pay up to $7.20 per hour, and carry a fine benefit package with them.

Call: KARL STRAND 581 - 6100 Ext. 352

TOOTSIE ROLL INDUSTRIES
CHICAGO, ILLINOIS

A. a. kun. K. Matulaičio, MIC, paskutinis atssisveikinimas kapinėse. Mirusių maldas kalba kun. J. Sakevičius, MIC (viduryje).

MŪSŲ KOLONIJOSE

Hartford, Conn.

BRONIAUS KAMINSKO BYLA

Jau kuris laikas "raganų medžioklėn" įveltas Hartfordo gyventojas Bronius Kaminskas, 74 metų amžiaus žmogus; jam priskiriami kaltinimai: 1941 m., naciams akupavus Lietuvą, prisidėjęs prie žydų tautybės žmonių naikinimo; minima ir vieta Kupras miškas, ir nukentėjusių skaičius — 600 žmonių, apie 60 vaikų.

Ta byla — imigracijos teisėjo vedama — pradžioje turėjo būti svarstoma New Britaine, Conn., bet dėl įvairių techniškų priežasčių, gal svarbiausia dėl patalpų, buvo perkelta į Waterburį, kur esančios patogesnės teismui patalpos federalinės valdžios rūmuose (kur yra ir didelio pašto įstaiga).

Tai įžanginis apklausinėjimas ir buvo Waterburyje lapkričio 15 d.

B. Kaminskas tada ir paneigė jam priskiriamus kaltinimus, pasisakė esąs nekaltas.

Žinoma, tokia byla sukelia savotišką įdomumą, kad, va, Hartforde rastas "karo nusikaltėlis".

Tą pačią dieną buvo dar tokie pat apklausinėjimai kitose 2-ose vietose Amerikoje. Kitos dvi bylos liečia latvių tautybės žmones. Pagal tada laikraščių skelbamas žinias, esą 7 tokie surasti "karo nusikaltėliai".

Dr. Petras Vileišis, vis sugebąs įsiterpti kur galima su lietuvišku reikalu, tada tą įžanginį apklausinėjimą sekusiems televizijos žmonėms dėstė, prileisdamas kad kaltininkas, jei kaltė įrodyta, turi būti atitinkamai baudžiamas, bet, pridėjo, už nusikaltimus Lietuvai, kitoms Pabaltijo valstybėms, J. A. Valstybėms, pasaulio teisingumui, turi būti persekiojami ir visi kiti nusikaltėliai — ypač sovietai, komunistai, fašistai ir kt.

Televizijos stotys vėliau naujienų skelbimo laiku parodė dr. P. Vileišį ir trumpai perdavė jo mintis.

Kitas toje byloje apklausinėjimas paskirtas sausio 25 d. taip pat Waterburyje. Bet B. Kaminsko advokatas, teisinės pagalbos draugijos paskirtas kaltinamajam padėti, paprašė teismą tą apklausinėjimą atidėti, nes jo kliento sveikata sukrikus, reikalingas operacijos ir labai susilpnėjęs jo ginamojo protinis pajėgumas.

B. Kaminskas, rodos, nebaigęs nė pradžios mokyklos, Lietuvoje buvęs račius, to amato laikęsis ir karo metu. Sovietams antrą kartą okupavus Lietuvą, pasitraukęs į Vakarus. Prieš atvykdamas į JAV, buvęs tarnyboje saugoti maisto sandėlius. Į Ameriką atvyko 1947 m. 1954 m. įteikęs prašymą pilietybei gauti, bet reikalo ligi galo nepabaigęs, ir likęs nuolatinis gyventojas be JAV pilietybės.

Jam byla pradėta, rodos, pagal Izraelyje gyvenančių asmenų skundus. Esą 32 galimi kaltinimo liudininkai iš ten. Prieš kurį laiką JAV imigracijos valdininkas buvęs nuvykęs tų liudininkų apklausinėti.

Valdžios įstaigos, kaip laikraščiai rašo, į tą bylą įjungsiančios kaltinimo liudininkų ne tik iš Izraelio, bet gal būt iš "Lietuvos ir Sovietų Sąjungos".

B. Kaminską gina advokatas sako, kad gynimas sunkus: trumpas laikas paruošti gynimą, teisės pagalbos draugija neturinti pinigų, nesą kaip pasiekti liudininkų, negalima prieiti ir prie valdiškų dokumentų ir p.

Bet kaltinamasis jau buvo tuo tarpu nuskirtas į dvi ligonines dėl jo sveikatos sukrikimo. Vienas daktarų net raštu pateikęs liudijimą, kad kaltinamasis taip sumenkęs, jog net negalįs padėti jį ginančiam advokatui.

Imigracijos teisėjas, jei būtų įrodyta B. Kaminskui primetami nusikaltimai, jo negalėtų bausti, bet greičiausia pripažintų, kad jis į JAV imigravęs neteisėtai (nuslėpęs kai kuriuos savo veiklos faktus — "karo nusikaltėlio") ir tuo atveju teismas nutartų, jog B. K. turi būti deportuotas.

Bet kur? — į Izraelį, į Vokietiją ar į Lietuvą okupavusią Sovietų Sąjungą.

Kr.

DELEGATAI PAS POPIEŽIŲ

Popiežių Paulių VI aplankė Italijos miestų savivaldybių tautinės sąjungos atstovai, Romoje dalyvavę savo septintajame visuotiniame suvažiavime. Šventasis Tėvas šia proga priminė miestų savivaldybių nariam pavestą misiją tarnauti žmogui, rūpinantis tiek pavienio žmogaus, tiek visos jiem patikėtos žmonių bendruomenės interesais. Vykdydami šį savo uždavinį, pažymėjo Paulius VI, visada

A. A. KUN. KAZIMIERO A. MATULAIČIO LAIDOTUVĖS

Lapkričio 17 d. ryte Anglijos Londone su šiuo pasauliu atsiskyrė a. a. kun. Kazimieras Aloyzas Matulaitis, MIC, tuo metu, kai už jį, kaip už mirštantį, buvo atnašaujamos šv. Mišios. Velionis mirė po 6 savaičių ligos.

Laidotuvės įvyko lapkričio 25 d. Lapkričio 23 dienos popietėje velionio kūnas buvo atvežtas į Lietuvių bažnyčią, kur norintieji galėjo beveik ištisas dvi paras aplankyti. Abidvi dienas buvo laikomos vakarais šv. Mišios su pridedamomis pamaldomis.

Laidotuvių išvakarėse atsisveikinimo pamokslą pasakė kun. Justinas Steponaitis, Atholio, Mass., lietuvių parapijos klebonas, kuris tuo laiku buvo atvykęs į Angliją ir anksčiau čia kelerius metus gyvenęs.

A. a. kun. K. Matulaitis, MIC

Laidotuvių dieną bažnyčia buvo pilnutėlė žmonių. Koncelebruojant su kitais įvairių tautybių kunigais, šv. Mišias atnašavo prel. Juozas Gutauskas, Škotijos lietuvių sielovados vadas ir ilgametis velionio artimas bendradarbis. Pamokslą angliškai pasakė iš Romos atvykęs vyriausias marijonų vadovas kun. J. J. Sielski, MIC, lietuviškai — lietuvių sielovados direktorius Anglijoje kun. Steponas Matulis, MIC. Vadovaujant J. Černiui, šv. Mišių metu giedojo choras, o po Mišių visi kunigai įspūdingai sugiedojo "Libera". Šaltgudžių vyskupas Č. Sipovič, MIC, buvęs vyriausias marijonų vadovas, sugiedojo paskutinę maldą, prieš išlydint iš bažnyčios.

Gausus būrys lietuvių palydėjo velionio karstą į Šv. Patriko kapų Leytonstone, Londone, lietuvių skyrių. Maldoms prie kapo vadovavo kun. J. Sakevičius, MIC, Lietuvių bažnyčios rektorius Londone. Atsisveikinimo žodį tarė prel. J. Gutauskas ir visų lietuvių bei organizacijų vardu kalbėjo Lietuvos atstovas Londone V. Balickas. Po "Viešpaties angelo" maldos visi dalyviai sugiedojo "Marija, Marija".

Tai buvo pirmasis kunigas, kuris buvo palaidotas iš Lietuvių bažnyčios Londone. Vietoje gėlių gausiai buvo suaukota už velionį šv. Mišioms arba Dievo tarno arkiv. Jurgio Matulaičio beatifikacijos bylai, kurios vicepostulatorius buvo velionis.

Iš kapų visi dalyviai buvo užkviesti į Lietuvių klubą pietums, kuriuos paruošė kruopščios lietuvės moterys, vaišių išlaidos buvo padengtos iš parapinio fondo.

J. S.

ugdykite žmogaus orumą, saugokite jo pagrindines pilietines teises, padėkite žmonėm susikurti geresnes gyvenimo sąlygas, visada atsižvelgdami ir į jų dvasinius poreikius. Tokiu būdu, pažymėjo Popiežius, jūs padėsite sukurti tikrai teisingą ir pažangią visuomeninę santvarką.

Kitoje audiencijoje Popiežius priėmė Italijos krikščionių darbininkų sąjūdžio tautinės tarybos narius, kuriuos padrąsino toliau siekti darbo pasaulio nelengvų problemų sprendimo, visada semiantis įkvėpimo iš krikščioniškojo mokslo. Bažnyčia laimina jūsų pastangas padėti darbo žmonėm, kartu liudijant Kristų darbo pasaulyje.

Proto tvirtumas eina iš lavėjimo, ne iš poilsio.

Alexander Pope

Mielam

A. † A. VYTUI NAKUI

taip staigiai ir nelauktai iškeliavus iš šio pasaulio, širdingai užjaučiu giliame skausme likusius jo TĖVELIUS ir kartu liūdžiu.

Daiva Mongirdaitė-Richardson

A. † A. EMILIJAI GAUČIENEI mirus,

jos vyrui **POVILUI GAUČIUI**, Lituanistikos Instituto tikrajam nariui, sūnui **JURGIUI** ir jo šeimai, giminėms bei kitiems artimiesiems nuoširdžią užuojautą reiškia

Lituanistikos Instituto Prezidiumas ir jo Bibliografijos skyrius

---

Dainavos ansamblio mielai krikšto kūmai

A. † A.

EMILIJAI GAUČIENEI

tragiškai mirus, didžio sielvarto prislėgtus vyrą POVILĄ, sūnų JURGĮ, marčią NIJOLĘ, anūką PETRIUKĄ ir visus gimines nuoširdžiausiai užjaučiame ir jungiamės bendran liūdesin.

Dainavos Ansamblis

A. † A. EMILIJAI GAUČIENEI tragiškai mirus,

didžio skausmo valandoje jos vyrą POVILĄ, sūnų JURGĮ su šeima, Lietuvoje seserį VALERIJĄ su šeima, dukterėčią NIJOLĘ su šeima, brolienę STASĘ SEMĖNIENĘ bei kitus artimuosius nuoširdžiai užjaučiame ir kartu liūdime.

Adelė ir Ildefonsas Šadauskai ir šeima

Dešimties Metų Mirties sukaktis

Šiais metais sausio 7 dieną sueina dešimt metų, kaip mus apleido mūsų mylima Motina

A T A

Kleofa Tautvaišaitė Verešilkienė

Jos mirties sukaktį minint, bus atnašaujamos šv. Mišios Švč. P. Marijos Gimimo parapijos bažnyčioje, Chicagoje, Our Lady of Lourdes bažnyčioje, Bethesda, Maryland ir Gregorinės Mišios pas Tėvus Pranciškonus, Kennebunkport, Maine.

Velionės draugai ir pažįstami prašomi prisiminti ją savo maldose.

Liūdinčios dukterys:

Aldona Lapienienė, Aleksandra Jurjonienė ir Laima Platerienė su šeimomis

---

Pranešame visiems giminėms, draugams ir pažįstamiems, kad 1976 metų gruodžio mėn. 6 dieną sulėjo 10 metų, kai mirė

A. A.

Natalija Rakutienė-Pavilčiūtė

Už velionės sielą jos 10 metų mirties sukaktuvių proga bus atnašaujamos šv. Mišios 1977 m. sausio mėn. 9 d., 12 val. ryto Tėvų Jėzuitų koplyčioje.

Visus gimines, draugus ir pažįstamus nuoširdžiai kviečiame dalyvauti pamaldose bei atsiminti velionę savo maldose.

Nuliūdę: **dukterys, seserys brolis ir kiti giminės**

A. † A.

Profesorius Vladas Jakubėnas,

didis tautinis kompozitorius, muzikos kritikas, daug nusipelnęs lietuvių muzikos kultūrai, brangus kolega ir malonus draugas, mus peranksti paliko liūdesyje.

Reiškiame gilią užuojautą žmonai OLGAI, seseriai DILIENEI ir artimiesiems.

Bronius ir Eleonora Budriūnai

Brangiam broliui

A. † A. STASIUI GRABAUSKUI

Lietuvoje mirus, jo seseriai ELENAI KASTAUTIENEI ir visai šeimai reiškiame gilią užuojautą ir kartu liūdime.

Marija Markulienė ir
Janina Jakševičienė
su šeimomis

Mylimai MAMYTEI Lietuvoje mirus,

BRONIUI ARUI

reiškiame nuoširdžią užuojautą ir kartu liūdime.

Vilhelmina Genienė
Liuda Gvildienė
Nijolė ir Balys Poškai

MAŽEIKA & EVANS

Laidotuvių Direktoriai

6845 SO. WESTERN AVENUE

TRYS MODERNIŠKOS AIR-CONDITIONED KOPLYČIOS

MAŠINOMS VIETA

REpublic 7-8600 REpublic 7-8601

PETKUS

MARQUETTE FUNERAL HOME

TEVAS IR SŪNUS

TRYS MODERNIŠKOS KOPLYČIOS:

2533 West 71st St. Tel. GRovenhill 5-2345-6

1410 So. 50th Ave., Cicero TOwnhall 3-2108-9

AIKŠTĖ AUTOMOBILIAMS STATYTI

EUDEIKIS

LAIDOTUVIŲ DIREKTORIAI

POVYDAS P. GAIDAS ir GERALDAS F. DAIMID

TRYS MODERNIŠKOS KOPLYČIOS

4330 34 South California Avenue
Telefonai LA 3-0440 ir LA 3-9852

4605 07 South Hermitage Avenue
Telefonas — YArds 7-1741-2

LAIDOTUVIŲ DIREKTORIAI

Lietuvių Laidotuvių Direktorių Asociacijos Narial

ANTANAS M. PHILLIPS

TOMAS ir LAURYNAS LABANAUSKAS

2307 SO. LITUANICA AVE. Tel. YArds 7-3401

STEPONAS C. LACK (LACKAWICZ) ir SŪNŪS

2314 W. 23rd PLACE Tel. VIrginia 7-6672

3424 W. 63th STREET Tel. REpublic 7-1213

11020 Southwest Highway, Palos Hills, Ill. Tel. 974-4410

PETRAS BIELIONAS

4348 SO. CALIFORNIA AVE. Tel. LAfayette 3-3572

POVILAS J. RIDIKAS

3354 SO. HALSTED STREET Tel. YArds 7-1911

JURGIS F. RUDMIN

3319 SO. LITUANICA AVE. Tel. YArds 7-1138-39

VASAITIS - BUTKUS

1446 SO. 50th Ave., CICERO, ILL. Tel. OLYmpic 2-1003

Perskaitę "Draugą", duokite jį kitiems

APLINK MUS

× **Ateitininkai, skautės, skautai ir Lietuvos vyčiai** su savo organizacijų vėliavomis dalyvaus iškilmingose šv. Mišiose sausio 23 d., sekmadienį, 1:30 val. p. p. Nekalto Prasidėjimo par. bažnyčioje, Brighton Parke, minint arkivysk. Jurgio Matulaičio mirties 50 metų sukaktį. Chicagos lietuviai kviečiami dalyvauti šiose pamaldose.

× **Liet. Mot. fed. Chicagos klubo** narių susirinkimas įvyks sausio 9 d. 3 v. p. p. Lietuvių Tautiniuose namuose. Po oficialios dalies bus popietė su mūsų poete Julija Švabaite - Gyliene, kuri susirinkimo dalyvėms paskaitys savo kūrybos. Kviečiamos dalyvauti narės ir viešnios.

× **Moterų sąjungos 20 kuopos** Brighton Parke susirinkimas įvyks sausio 9 d., sekmadienį, tuojau po 10 val. Mišių parapijos salėje. Narės prašomos dalyvauti.

× **Švč. M. M. Gimimo parap.** Šv. Vardo draugijos vyrai priims Šv. Komuniją šį sekmadienį, sausio 9 d., per 8 val. šv. Mišias. Paskui bus pusryčiai ir trumpas susirinkimas parapijos salėje.

× **"Pereitais metais** "Draugo" sveikinimo kortelės buvo tikrai puikios" — rašo mums A. Eidukonienė iš Tuscon, Arizonos, siųsdama malonų laišką ir 10 dolerių auką. Nuoširdžiai dėkojame.

× **Aukų po 5 dolerius** atsiuntė:

A. Bakšys, W. Hartford,
P. ir V. Maneliai, Davis,
K. Balčiūnas, Lemont,
V. Kupcikevičius, Chicago,
Nuoširdžiai dėkojame.

× **Skaitytojai,** sveikindami savo dienraštį Naujųjų Metų proga, atsiuntė aukų po 5 dolerius:

K. Bobelis, E. Dundee, Ill.,
K. Račiūnas, Cicero,
Rozalija Micevičienė, Chicago,
Julius Nesavas, Detroit.
Visiems tariame malonų ačiū.

× **Jus rodys televizijoje,** nufilmuotą moderniškiausiu vide tape būdu, jei dalyvausite Lietuvių televizijos bankete sausio 8 d. 7 val. vak. Condesa del Mar, 12220 S. Cicero Ave. Rezervacijos tel.: 778-2100 ar RE 7-8600. (pr.).

× **A. a. Kosto Balčiūno** dešimties metų mirties sukaktį minint, Šv. Mišios už jo sielą bus atnašaujamos sausio 9 d., sekmadienį, 11 val., T. Jėzuitų koplyčioje. Giminės, draugai ir pažįstami prašomi prisiminti jį savo maldose.

Nuliūdusi žmona
(pr.).

× **Jaunųjų menininkų** paroda atidaroma sausio 7 d., penktad., 7:30 v. v. Jaunimo centro mažojoje salėje. **Tą pačią dieną 8 v. v.,** didžiojoje salėje rengiami jaunimo šokiai. Gros Neo-Lithuanų orkestras. Visi kviečiami. (pr.).

× **Vienos savaitės ekskursija** į Lietuvą, balandžio mėnesio 15 d., 1977 m. Rezervacijoms ir informacijai kreiptis į **Heger Travel Bureau, Inc., 6118 W. Cermak Rd., Cicero, Ill. 60650, tel.** 242-3590 ar 863-4774. (sk.)

× **NAMAMS PIRKTI PASKOLOS** duodamos mažais mėnesiniais įmokėjimais ir prieinamais nuošimčiais.

Mutual Federal Savings 2212 West Cermak Road. Telefonas **VI 7-7747.** (pr.).

× **Jūratė Nausėdaitė,** pagarsėjusi lietuvaitė aktorė Ann Jillian vardu, šiuo metu su keleta kitų aktorių vaidina Chicagos miesto Civic teatre, 20 N. Wacker St., Words and Music programoje. Programa vyks visą sausio mėnesį, vakarais. Trečiadienį ir šeštadienį spektakliai vyksta ir dienos metu. Jaunoji aktorė apsistojusi Ambasador East viešbuty.

× **Ona Algminienė,** žinoma visuomenės veikėja, mūsų dienraščio bendradarbė, palinkėjo "Draugui" laimingų Naujųjų Metų ir atsiuntė auką. Dėkojame.

× **J. Staškauskui,** gyvenusiam 5615 S. California, Chicago, Ill., yra iš Lietuvos laiškas. Atsiimti "Draugo" administracijoje.

× **Aukų atsiuntė:** 3 dol. — Kotryna Grigaitytė - Graudienė; po 2 dol. — Petras Petrauskas ir J. A. Milius. Maloniai dėkojame.

× **Dr. M. ir dr. A. Vygantai,** gyv. Wilmette, Ill., paaukojo tūkstantį dolerių ($1000.00) LITUANUS žurnalui, pareikšdami, "kad jame mūsų geriausios intelektualinės jėgos pristato lietuvių reikalus" (pr.)

× **Chicagos Medžiotojų - Meškeriotojų klubas** kviečia visus į žvėrienos balių, kuris įvyks sausio 29 d., šeštad., 7 v. v. Šaulių namuose, 2417 W. 43 St. Gros Ramonio orkestras. Įėjimas, šalta ir šilta vakarienė 8 dol. Rezervacijoms skambint telefonais **523-4465** arba **247-1131.** (pr.)

CHICAGOS ŽINIOS

ŽIAURUS UŽPUOLIMAS

Invalidas Delbert Patterson, 20 m., kenčiąs dėl vandens ant smegenų — hydrophalus — ligos, nežinomo piktadario buvo taip sunkiai sumuštas, kad teko jį be sąmonės paguldyti į Mt. Sinai ligoninę Chicagoje.

APVOGĖ GUBERNATORIŲ

Naujai išrinkto gubernatoriaus J. Thompsono automobilis su kai kuriais dokumentais, stovėjęs prie Fullerton ir Geneva gatvių, Chicagoje, antradienį buvo pavogtas.

15 MIL. LIGONINEI

Gubernatorius Walker pasirašė nutarimą, pagal kurį negrų Providence ligoninei Chicagoje skiriama 15 mil. dolerių. Ligoninei dėl trūkumų grėsė pavojus būti uždarytai. Dabar ligoninė gaus dvigubai tiek iš Federalinio iždo ir pradės remontus.

TRAUKINIU Į O'HARE

Federalinė vyriausybė patvirtino planą nutiesti Chicagos miesto susisiekimo greitojo traukinio liniją iki O'Hare aerodromo. Dabar ji yra tik iki Jefferson Parko, o toliau persėdama į autobusus.

AUTOBUSO NELAIMĖ

Apie 25 žmonės buvo sužeisti antradienį, susidūrus miesto autobusui su sunkvežimiu prie 47 gatvės ir Kedzie, Chicagoje. Sunkiai sužeistų nebuvo. Autobusas pravažiavęs raudoną šviesą.

Pokalbis Chicagos ateitininkų kūčiose: kun. V. Rimšelis, MIC, ALRKF atstovas, kun. K. Trimakas, Ateities redaktorius ir dr. P. Kisielius, Ateitininkų feder. vadas. Nuotr. J. Kuprio

Detroito Žiburio lituanistinės mokyklos choras, vad. R. Kaspučio, atlieka programą mokyklos Kalėdų eglutės metu. Nuotr. J. Urbono

IŠ ARTI IR TOLI

J. A. VALSTYBĖSE

— **Teisininkė Nijolė V. Velžaitė - Trečiokienė,** anksčiau dirbusi neturtingųjų teisinio reprezentavimo įstaigoje, prieš keletą mėnesių perėjo į privačią praktiką ir Santa Monicoje atidarė savo įstaigą. Los Angeles, Calif. Nijolės kelias į advokatės profesiją buvo gana ilgas. Mokėsi Vokietijoje Kempteno lietuvių stovyklos gimnazijoje, aukštąjį mokslą apvainikavo anglų kalbos ir literatūros studijų baigimo diplomu, studijas gilino, siekdama magistrės laipsnio Chicagos universitete. Buvo vieno chirurgijos žurnalo (Journal of the International College of Surgeons) pagrindinė redaktorė. Po poros metų įsijungė į Encyclopedia Britanica redakcijos kolektyvą, kur dirbo iki persikėlimo į Californiją. Atrodo, kad šį darbą Nijolė buvo pamėgusi, nes ir dabar dar sakosi nežinanti ar gailėtis ar ne. Guodžiasi tik tuo, kad išeidama iš redakcijos, išvengė priekaištų dėl nepalankių Lietuvai straipsnių ir galėjo įsigyti teisininkės profesiją. Žinant, kad Nijolės vyras Leopoldas J. Trečiokas yra iškilus medicinos daktaras (be privačios praktikos, dirba ir Californijos universitete), įdomu buvo išgirsti iš pačios Nijolės, kas vis dėlto paskatino ją siekti tokios praktiškos profesijos. Pagrindine priežastimi Nijolė nurodo "būdo palinkimą". "Kai pradėjau", sako "pamačiau, kad ši profesija man lyg specialiai sukurta". Tą jos teigimą lyg ir patvirtina faktas, kad Nijolė lengvai išlaikė Californijos valstijos egzaminus, kai tuo tarpu 58% kitų kandidatų suklupo. Nijolė teisės srityje yra jau nebe naujokė: studijas baigė ir advokatės egzaminus išlaikė 1974 m., bet privačią praktiką pradėjo neseniai. Kiekviename savistoviame darbe pirmieji žingsniai yra nelengvi. Bet Nijolė, atrodo, sunkumų neturėjo. Džiaugiasi, kad turinti daug darbo, ir darbas esąs labai įdomus. Baigiant tenka Nijolei palinkėti šiais beteisiškumo laikais drąsiai ginti tiesą ir teisę. (B. G.).

Trečiokų šeima: adv. Nijolė, dr. Leopoldas ir dvi dukrelės

— **Phoenixo Lietuvių misija** turi du skyrius Tucsoną ir Sun City. Abu smarkiai auga ne tik gyventojų, bet ir lietuvių skaičiumi.

— **Marijona Grigienė,** Tucson, Ariz., laukia sesutės iš Kalifornijos. Pas ją galima rasti retų dalykų. Ji augina tokius vijoklinius augalus, kurių išdžiovinti vaisiai naudojami ragožėms. Lietuvoje kai kas pirtyse jas naudodavo.

— **Los Angeles,** Cal., Balfo vajaus užbaigimo balius įvyksta sausio 22 d., šeštadienį, 7:30 v. vak. Šv. Kazimiero parapijos salėje. Programoje A. Polikaičio vadovaujamas mergaičių šešetukas.

— **Prof. dr. Br. Kaslas,** žinomas knygų autorius, pasireiškia ir kaip meno filantropas: didelėms pastangoms bei rūpesčiu sukaupė gausų dailės ir skulptūros vertingų darbų rinkinį. Dabar visi tie meno kūriniai išstatyti iš anksto paruoštoj, moderniškai įrengtoj Meno galerijoj, 381 N. Main St., Pittston, Pa. 18640. Neseniai įvyko šios galerijos atidarymas. Per šešetą valandų galeriją aplankė per 300 žmonių, ne tik iš Wyoming klonio, bet ir iš tolimesnių vietų, pvz., prel. J. Karalius iš Shenandoach, kun. Bartkus iš St. Clare, rašyt. L. Dovydėnas su žmona iš Clark Summit ir kt. Ši Meno galerija pasipuošusi įspūdinga iškaba "Warehouse Art Gallery". Galerijos atidarymo proga sutiktas prof. dr. Br. Kaslas tarp kitko pareiškė: "Būtų labai pageidautina, kad ir lietuviai, lietuviškojo meno atstovai, savo meno darbais šioj Meno galerijoj pasirodytų, užsiangažuotų plačiajai Pennsylvanijos visuomenei". Galerija atidaryta šeštadieniais ir sekmadieniais po pietų.

(V. R.).

LATVIJOJ

— **A. a. kun. dr. Bronislovas Valpeters,** buvęs Latvijos marijonų provinciolas, veiklus sielovados darbuotojas, pastaruoju metu klebonas, mirė 1976 m. gruodžio 14 d. Vilanuose, sulaukęs 79 m. amžiaus. Velionis studijas buvo baigęs Lietuvoje ir Lietuvos universitete gavęs daktaratą. Mokėjo gerai lietuviškai, aptarnaudavo Latvijos lietuvius ir buvo lietuvių didelis draugas. Komunistų okupacijos metais yra daug kentėjęs.

OKUP. LIETUVOJE

— **A. a. dr. Antanas Jurgelionis** po ilgos ir sunkios ligos mirė pereitų metų spalio 22 d. Vilniuje, ok. Lietuvoje. Velionis buvo gimęs 1893 m. Medicinos ir fizinės kultūros mokslus baigė Paryžiuje 1925 m. Daug darbavosi fizinio auklėjimo ir lavinimo kultūrai kelti, buvo Sporto rūmų vienas steigėjų, rašė sportiniais ir fizinio auklėjimo klausimais daugybę straipsnių, leido žurnalus, išleido ir atskirų knygų. Lietuvos kariuomenėj buvo pasiekęs pulk. leitenanto laipsni

Lietuvos atstovo dr. S. A. Bačkio sveikinimas

Lietuvos pasiuntinybės ir savo vardu nuoširdžiai sveikinu visus JAV lietuvius Naujųjų 1977 metų proga.

Reiškiu gilią padėką spaudai, veiksniams, organizacijoms ir pavieniams lietuviams už palankumą ir atodairą Lietuvos diplomatinės ir konsularinės tarnybos atžvilgiu.

Pradedant Naujuosius 1977 Metus, linkiu visiems sėkmės tiek asmeniškai, tiek žygiuose Lietuvos reikalais, kad iš tėvynės pasiekią mus balsai "Laisvės Lietuvai" būtų ir mūsų visų vieningas šūkis.

Dr. S. A. Bačkis,
Lietuvos atstovas

CUKRAUS GAMYBA IR KAINA

Brangsta cukrus. Ar gali jo pritrūkti? Tai klausimas, kuriuo susidomėję visi šio krašto gyventojai. Iki šiol, galima sakyti, kad cukrus buvo pats pigiausias maisto produktas. Atitinkamą cukraus kiekį privalo suvartoti, kiekvienas žmogus, nes tai būtina žmogaus organizmui. Be cukraus žmogus nustotų energijos ir pasidarytų ligonis.

Dabar klausimas, kaip atsitiko, kad visą laiką buvęs pigus, taip staiga turėjęs pabrangti?

Bet tą klausimą paaiškina cukraus pramonės atsakingi asmenys. Jie aiškina, kad cukraus kaina turėjusi pakilti dėl to, kad šis kraštas niekados sau reikiamo cukraus kiekio nepasigamindavo. 50 proc. ir kartais daugiau importuodavo iš užsienio. Vietoje gaminasi tik tiek, kiek reikia išpildyti pareikalavimą.

Kaip visada gamyboje ar biznyje didelę reikšmę turi didesnis pelnas. Vietoje negaminama, jei pigiau kainuoja importuoti iš užsienio. Mat žinome visi, kad kituose kraštuose darbininkas pigesnis, o doleris ten daug brangesnis.

Tokiu būdu nesirūpinta buvo nei žaliavų auginimu, nei įmonėmis tom žaliavoms apdirbti — pasigaminimui vietoje.

Taip atsitiko, kad visame pasaulyje priaugo daugiau žmonių, tai ir cukraus suvartojimas padaugėjo, ir tuo pačiu pasireiškė trūkumas. Padaugėjus žmonių, o dar amerikiečiams išplėtus savo saldžiųjų gėralų (soft drink) įmones po visą pasaulį, suvartojama labai daug vietinio cukraus. Užsienis galėjęs mažiau eksportuoti Amerikon, bet tuo pačiu pakėlė ir jo kainą.

Toks pakėlimas kainos tuoj atsiliepė ir Amerikoje. Čia dabar jau sakoma, kad tie laikai, kada cukraus svaras buvo pardavinėjamas už 11 centų, yra praėję negrįžtamai. Gi dabartinė kaina nusistovės ir laikysis ilgesnį laiką.

Šio krašto ūkininkai, visą laiką stebi, koks ūkio produktas duoda didesnį uždarbį, tokį ir augina. Dabar paskatinti, jau daugiau ėmėsi sodinti cukrines nendres. O cukraus gaminimo įmonių savininkai tuoj pradėjo įmones praplėsti arba ir naujas statyti. Tik toms įmonėms pastatyti reikalingas ilgesnis laikas.

Kad ateityje nebūtų cukraus trūkumo, jau dabar sparčiai ruošiamasi.

Cukraus gaminimo įmonės, kaip prasideda cukrinių nendrių derliaus nuėmimo sezonas, yra labai perkrautos darbu. Kad žaliavos nesugestų, įmonėse dirbama visas 24 val. paroje ir visas 7 dienas savaitėje. Net Šv. Kalėdas švenčią tik vieną dieną. Taip intensyviai dirbama 185 dienas iš eilės, kol apdoroja visą savo saldžiųjų gėralų žaliavą. Vėliau jau darbas įeina į normalias vėžes.

Taigi cukraus trūkumo neturėsime, daugiau gal ir nepabrangs, bet tikra — jis neatpigs.

Andrius Laukaitis

AMBASADORIAI PAS POPIEŽIŲ

Du nauji ambasadoriai prie Apaštalų Sosto įteikė Popiežiui Pauliui VI savo skiriamuosius raštus. Priimdamas naująjį Zairo respublikos ambasadorių, Paulius VI pažymėjo, jog Bažnyčia, palaikydama diplomatinius santykius su svetimomis valstybėmis, siekia ne tik sustiprinti tarpusavio draugiškus ryšius, bet kartu padarnauti ir visuotinei santarvei bei pasaulio taikai. Bažnyčia siekia padėti ypač jaunom valstybėm kurti visuotinę pažangą teisingume ir broliškume.

Priimdamas naująjį Bengalijos ambasadorių, Šventasis Tėvas aptarė ypatingą diplomatinių atstovų vaidmenį, ugdant tarpusavio susipratimu pagrįstus tarptautinius santykius ir tuo būdu tarnaujant visos žmonijos gerovei. Dėl šios savo misijos diplomatiniai atstovai yra ypatingai verti pagarbos.

CHICAGOJ IR APYLINKĖSE

LIETUVIŲ TELEVIZIJA Į ANTRĄ DEŠIMTMETĮ

Lietuviška spauda, radijo valandėlės ir Lietuvių televizijos programos yra svarbiausios priemonės, vykdant didžiuosius lietuviškos veiklos uždavinius. Įsivaizduokime, kad vieną dieną jų netektume. Galime drąsiai sakyti, kad nukentėtų mūsų visuomeninė, kultūrinė, politinė veikla, pasijustume vieniši, pasimetę, atsiskyrę nuo lietuviško pasaulio.

Šiandieną sunkiose sąlygose į sunkų kelią įklimpęs ir Lietuvių televizijos pusvalandis, bet ryžtingų žmonių dėka ištvėręs visą dešimtmetį.

Liet. televizijoj per tą laikotarpį pasirodė mūsų meno vienetai, jaunimo ansambliai, pats jaunimas, girdėjome dailųjį žodį. Kalbėjo visuomenininkai, politikai, kultūrininkai. Daug pasitarnavo organizacijom, rengiant savo renginius. Čia tenka susimąstyti, ar mes atsimename tas pastangas savo parama. Vadovybė dažnai primindavo, kad organizacijos, pasinaudojusios patarnavimu, suruošusios šaunius renginius, bent maža auka to patarnavimo neprisimindavo.

Televizija gimė labai sunkiose sąlygose. Vienas iš pirmųjų entuziastų buvo Tolius Šlutas. daugiau prieš dvylika metų planavęs įsteigti lietuvių televizijos programą. Jo ryžtu ir nuoširdžių pirmųjų talkininkų pastangomis pirmoji programa pasirodė ekrane 1966 metų kovo 26 d. Taigi prieš gerą dešimtmetį. Televizijos išlaikymu vėliau rūpinosi valdybos, kurios dėjo dideles pastangas sutelkti lėšų ir kas savaitę mažinti skolų naštą. Su pagarba ir dėkingumu minėtini nuolatiniai televizijos rėmėjai.

Lietuvių televizija, nuėjusi dešimtmečio sunkų kelią, ryžtasi į antrąjį dešimtmetį. Entuziastai nenustoja vilties ir tikėjimo, kad žiūrovai ir antrame dešimtmetyje pakels televizijos išlaikymo naštą.

Programos buvo įvairios. Geros, geresnės ir blogesnės. Tačiau, planuojant ateities darbus, organizacijos, meno vienetai, visuomenininkai, kultūrininkai, politikai gali daug prisidėti prie programos pagerinimo. Jų talka visada laukiama.

Atsimintina, kad televizijos žiūri keliasdešimt tūkstančių žiūrovų. Ją puikiai mato Kenoshos, Kankakee ir tolimesnių vietovių lietuviai. Jie šias programas labai vertina. O per dešimtmetį jos išlaikymas kaštavęs daugiau ketvirčio milijono dolerių, kuriuos suaukojo lietuvių tautine kultūra besisielojąją lietuviai.

Televizijos dešimtmečio sukaktį rengiamasi iškilmingai paminėti specialiu banketu sausio 8 d. Condesa del Mar restorane. Šiai sukakčiai paminėti yra sudarytas garbės komitetas, į kurį įeina Lietuvos generalinė konsulė Juzė Daužvardienė, PLB pirmininkas Bronius Nainys, Amerikos Lietuvių Tarybos pirmininkas dr. Kazys Bobelis. Į banketo ruošimo komitetą įeina daugelio lietuviškų organizacijų atstovai, visuomenininkai, kultūrininkai, spaudos žmonės ir pan. Banketo ruošimo darbams vadovauja F. Šlutienė. Valdyba aktyviai dedasi į sukakties minėjimo darbus. Tikimasi, kad žiūrovai, organizacijos ir lietuvių visuomenė šiuo atveju parodys reikiamą dėmesį ir dalyvaus sukaktuviniame bankete, kurio humoristinę programą atliks akt. Vitalis Žukauskas.

J. Janušaitis

Pirmoji Lietuviai televizijoje valdyba. Iš kairės: Gediminas Lapėnas, Eglė Vilutienė, Petras Armonas, Bronė Paplėnienė ir Tolius Šlutas.