DRAUGAS

THE LITHUANIAN WORLD-WIDE DAILY

LAISVOJO PASAULIO LIETUVIŲ DIENRAŠTIS

4545 WEST 63rd STREET CHICAGO, ILLINOIS 60629

TELEPHONE: (312) 585-9500

Vol. LXXII Kaina 20 c. ANTRADIENIS — TUESDAY, GEGUŽĖ — MAY 30, 1978 Nr. 125

Norvegija stiprina savo gynybą

Karo atveju kiekvienas norvegas, vyras ar moteris, būtų tvirtovė

Tromso, Norvegija. — Norvegija negali tikėtis sulaikyti staigaus sovietų puolimo, bet ji gali sudaryti labai daug sunkumų puolančioms armijoms, sako United Press International Norvegija yra viena iš dviejų NATO šalių, turinčių bendrą sieną su Sovietų Sąjunga. Kita šalis yra Turkija.

Sovietai Kolos pusiasaly sukoncentravo dideles karines jėgas. Norvegija tiek negali, bet ką gali daro, modernizuoja savo dalinius. Didžiausia jėga, panašiai kaip Suomijoj, glūdi pasitikėjime savo jėgomis. Kiekvienas vyras ar moteris turi būti tvirtovė ir žinoti savo vietą — tokia yra gynybos koncepcija. Karo atveju bus plačios apimties mobilizacija, ne tik žmonių, bet visų susisiekimo priemonių, įskaitant ir traktorius, laivelius, civilinę aviaciją.

Prie 122 mylių ilgumo sienos su Rusija yra tik 120 pasienio sargybinių. Invazijos atveju jie pradės automatiškai šaudyti, o kiek toliau esą kariniai daliniai susprogdins tiltus ir visus perėjimus.

Sovietai be abejo panaudos amfibijas, kurių daug laiko Kolos pusiasaly, ir jomis iškels desantus. Kai kurie fjordai užminuoti visą laiką, kiti būtų pradėti minuoti karui prasidėjus. Povandeniniai laivai ir patruliniai laivai pridėtų minų.

Karo laivynui būtų sunkus uždavinys apginti 16,000 mylių kalnuotų pakrančių ir 200 mylių ekonominės Atlanto zonos, kur yra daug naftos šaltinių. Šių metų biudžete pirmenybė duodama karo aviacijai. Norvegija, kaip ir kiti keli NATO kraštai, perka Amerikos F-16 naikintuvus.

Kanada pažadėjo Norvegijos gynybai visą laiką laikyti vieną brigadą, ir tuo reikalu vyksta derybos. Britų ir olandų marinai kiekvieną žiemą Norvegijoj daro pratimus, o visą aprūpinimą laiko visą laiką. Amerikiečiai Norvegijos šiaurėja manevruoja dar dažniau.

Tradiciniai Norvegija būdavo neutrali šalis, bet kai sovietai pradėjo grobti Rytų Europą, 1949 nieko kito neliko kaip glaustis prie NATO. Maskva visokiais būdais bandė ir bando Norvegiją atskirti nuo Atlanto sąjungos, tik be pasisekimo. Norvegija gerai žino, kad tik vienybėje galybė.

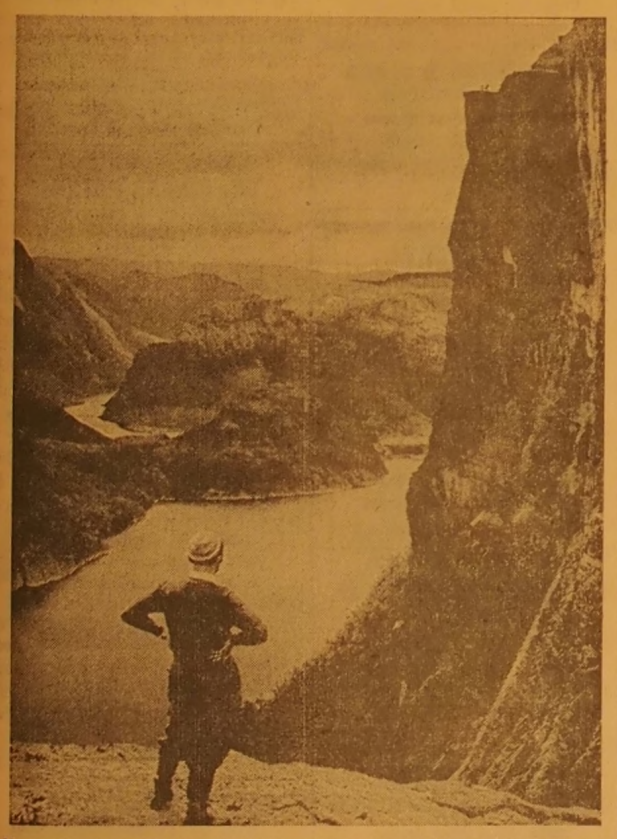

Norvegijos Lyse fjordas. Dešinėje aukštai vos įžiūrimos dviejų žmonių figūros

Begin pakenkė Izraelio vardui

KAIRAS. — "Al Ahram" įdėjo pasikalbėjimą su Nahum Goldmanu, Pasaulio žydų kongreso vadu. Goldmanas sako, kad Izraelis pasaulio akyse nustojo įspūdžio, kokį darė iki šiol, ir dėl to kaltas dabartinės valstybės užsispyrimas, neįvertinimas Egipto taikos inicia tyvos. "Laikas veikia Izraelio nenaudai, ir nėra kitos alternatyvos kaip karas" sakė tas 83 metų vadas. Jeigu per dvejus metus nebus galima pasiek ti taikos, kils karas, ir jis bus nuostolingesnis negu buvo pirmieji keturi žydų — arabų karai. Begino politika yra visiškas bankrotas. Jis mano, jog turi Jehovos įgaliojimus sukurti didelę Izraelio valstybę, ir klysta.

Reikalauja teisingumo

MASKVA. — Irina McClellan, kurios sovietai neišleidžia pas vyrą į Ameriką, iš savo bu to lango iškabino didelį transparentą su užrašu: "Leiskite pas vyrą, nustokite kankinti". Pridėjo ir Amerikos vėliavėlę. Po 10 minučių prisistatė milicija, nuplėšė transparentą ir ją suėmė. Tardė tris valandas, vėliau paleido.

Pirmą kartą jos vardas plačiai nuskambėjo, kai Valstybės sekretoriui Cyrus Vancei lankantis Maskvoje, ji buvo prisirakinusi prie Amerikos ambasados tvoros, buvo sulaikyta, ir spauda plačiai paminėjo, kodėl ji taip darė, norėdama atkreipti viso pasaulio dėmesį.

Su paštu vis dar negerai

WASHINGTONAS. — Pašto valdyba veda derybas su keturiomis paštininkų unijomis, norėdama išvengti streiko. Kontraktas baigiasi birželio 20. Uni jos reikalavimai dideli.

Laiškų persiuntimas nuo vakar dienos pabrango, reikia 15 centų.

Akcija prieš alkoholizmą

WASHINGTONAS. — Federalinė administracija kitais me tais pradės plačią akciją prieš alkoholizmą, ypač prieš girtavimą moterų ir jaunų žmonių, kuriems alkoholis labiausiai kenkia. Alkoholikų Amerikoje priskaičiuojama apie 10 milijonų, iš jų moterų 4 milijonai ir puse milijono nepilnamečių.

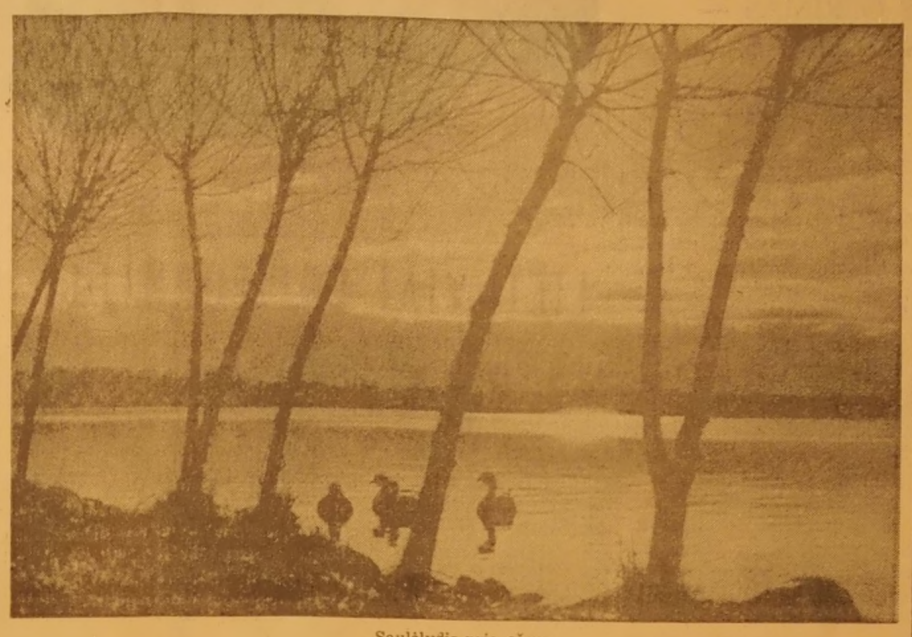

Saulėlydis prie ežero

NATO viršūnių konferencija

WASHINGTONAS. — Šiandien Washingtone prasideda dviejų dienų NATO šalių viršūnių konferencija. Prancūzijos prezidentas Giscard. Italijos min. pirm. Andreotti atvažiavo jau sekmadienį.

Orlovui neleido pasimatyti su žmona

Maskva. — Juri Orlovo žmonai Irinai nebuvo leista nei sykio susitikti su vyru, ji aplankyti. Ji matė ji tik teismo salėje. Jos advokatas sako, kad toks pasielgimas yra nesuderinamas su sovietų įstatymais.

Bolševikai apie įvykius Zaire

Vilnius. — Kaip sovietų spauda informuoja apie įvykius Zaire, metome iš vilniškės Eltos pranešimo: "Vakarų valstybės gyvybiškai suinteresuotos ir ateityje eksploatuoti didžiulius šios šalies gamtos turtus. Zairas, esantis Afrikos žemyno centre, yra taip pat strateginis placdarmas, iš kurio imperializmas gali tikėtis susigrąžinti pozicijas, prarastas, pavyzdžiui, Angoloje. Kadangi tokie kėslai negali pateisinti visuomenės akyse atviros karinės ekspedicijos, rengiamas variantas, kad būtina gelbėti Šaboje esančius užsienio piliečius".

NEW YORKAS. — Kanados premjeras Pierre Trudeau Jungtinių Tautų specialiai sesijai sakė, kad Kanada lėktuvus, galinčius nešti ir atomines bombas, keičia į paprastus lėktuvus, nuo atominės bombos atsi sako.

KOLWEZI. — Raudonasis kryžius sako, kad Zaire dar 41 baltųjų lavonas neatpažintas. Evakuota buvo daugiau kaip 2.500 baltųjų, sušaudytų ir dingusių skaičius dar nėra pilnai žinomas, bet gali siekti netoli trijų šimtų.

Los Angeles. — Tarptautinė pilotų organizacija Los Angeles aerodromą laiko pačiu pavojingiausiu Amerikoj, vadina "juodąja žvaigžde". Blogybė ta, kad naktį leistis galima tik iš vandenyno, o lėktuvai irgi kyla į vandenyno pusę, ir yra pavojus lėktuvams susidurti.

D. SADŪNAITEI LIET. RAŠYTOJŲ DRAUGIJOS PREMIJA

CHICAGA. — Danguolė Sadūnaitė už savo poezijos knygą "Baltas ievos medis" gavo 1977 metų Lietuvių rašytojų draugijos premiją. Knygą išleido Ateitis.

Premijai parinkti LRD sudaryta komisija — pirmininkas Povilas Gaučys, sekretorė dr. Živilė Bilaišytė, nariai Julija Švabaitė-Gylienė, dr. Kęstutis Keblys ir Česlovas Grincevičius iš 13 praėjusiais metais išleistų dailiosios literatūros leidinių balsų dauguma nusprendė premijuoti Sadūnaitės knygą.

Danguolė Sadūnaitė, kilimo iš Kauno apskrities, karo metu su tėvais atsidūrė Vokietijoj, vėliau Anglijoj, kur ir studijas baigė. Poeziją pradėjo spausdinti "Ateity", vėliau ir kituose leidiniuose. Išleido atskirais leidiniais: Vasaros medžiuose (1961); Kai tu arti manęs (1965); Tu esi mano žemė (1968); To Regions of No Admittance (1968); Laiškai Dievui (1970); Recollections of Childhood (1971); Pakeliui į Emaus (1974). Dar ji žinoma ir kaip lietuvių literatūros vertėja į anglų kalbą. Jos kūryba LE CXXVII t.) taip apibūdinama: "Savo kūryboje nuo klasiško ritmo atitolsta, eilučių nerimuoja. Autorės dėmesys krypsta į vaizdų ryškumą ir jausmo gyvumą".

Premiją, 1.000 dolerių, Lietuvių rašytojų draugijai kasmet duoda Lietuvių fondas. Kada ir kur ji bus įteikta, bus paskelbta vėliau. Sutapimas: komisija posėdžiavo ir premiją paskyrė tą dieną, kai Sadūnaitė buvo atvykusi į Chicagą, į Poezijos dienas, ir ta žinia pirmiausia ir buvo pranešta poezijos klausytojams.

Sovietai jau prieš Mangistu

LONDONAS. — "Daily Telegraph" žiniomis, sovietai Etiopijoj organizuoja perversmą. Nori dabartinį šefą pulkininką Mangistu ir jo karinį režimą pakeisti paklusnia civiline valdžia.

NAIROBI. —Žiniomis iš Kenijos, Eritrėjos sukilėliai pagaliau rado bendrą kalbą su somaliečiais iš Ogaden dykumos, ir abi grupės nuo šiol veiks kartu prieš Etiopiją.

Ginčas dėl pabėgėlių

HANOJUS. — Vietnamas pasiūlė Kinijai derėtis dėl pabėgėlių. Kinija kaltina Vietnamą, kad jau išvarė 89.700 kinų, o Vietnamas sako priešingai — jie patys bėga ir prašo jų pasilikti.

Čigonų konvencija

CHICAGA. — Šią visą savaitę, iki sekmadienio, vyksta Amerikos čigonų konvencija. Suvažiavimo vieta Carlinville, Macoupin apskrity, prie Lake Williamson Christian Center.

Kinijos kariininkai svečiuose pas Vakarų Vokietijos karininkus

Brzezinski apkaltino sovietus

WASHINGTONAS. — Zbigniew Brzezinski, kalbėdamas per televiziją, sovietus apkaltino dėl įvykių Zaire, sakydamas, kad jie stengiasi išnaudoti susidariusius globalinius sunkumus ir plečia savo ekspansiją.

ATLANTIC CITY, N. J. — Šis kurortinis miestas, norėdamas patraukti daugiau lankytojų, legalizavo atidarė kazino, lošimo namus, panašiai kaip Las Vegas ar kiti Nevados miestai, miestelėse.

Ar Arafatas suvaldys radikalus?

Beirutas. — PLO vadas Yasir Arafat pažadėjo Libano vyriausybei paklusti Jungtinių Tautų kariuomenei, atitraukti savo dalinius iš pietinio Libano, "Vieno, ko norime, tai auklėti ir mokslinti savo vaikus", sakė Arafat.

Palestiniečiai radikalai kitaip atsiliepė: "Arafato pažadas Libanui mūsų neliečia". Jie ir toliau bandys prasiveržti pro JT kariuomenę, pasiekti Izraelio sieną ir "veikti". Arafatą pavadino autokratu.

Kinus painformavo apie derybas su Maskva

WASHINGTONAS. — Baltųjų rūmų saugumo patarėjas Zbigniew Brzezinskis ir jo pavaduotojai, būdami Kinijos sostinėj, oficialius Pekino pareigūnus painformavo apie Amerikos ir Sovietų Sąjungos derybas ginklų apribojimo klausimais. Tos rūšies informacijų pasikeitimas yra pirmas nuo pirmo kontakto 1971 su Kinija. Tokiu būdu parodyta, kad Amerika turi tuos pačius interesus priešintis sovietų ekspansijai, kaip ir Kinija, rašo "NYT".

Kai batas tiko rusų kojai

Stockholmas. — Neseniai Stockholme posėdžiavo J. Tautų prekybos ir pažangos konferencija, kurios svarstymai ir nutarimai labai rūpėtų ūkiškai atsilikusiems kraštams. Daug ko jiems trūksta, ir jie laukia, kad turtingesni ir pažangesni kraštai Jungtinių Tautų rėmuose įsipareigotų teikti pagalbą.

Šįkart buvo svarstomas informacijos skleidimas. Atsilikusieji kraštai daugumas neturi žinių agentūrų, jie negali išlaikyti užsieniuose pastovių korespondentų. Todėl du trečdaliai jų informacijos ateina iš JAV.

Sudarant tos konferencijos darbotvarkę, buvo daug kalbėta, kad reikia sutarti, jog užsienio laikraščių ir žinių agentūrų korespondentams leistina pasikalbėti ir su opozicijos žmonėmis. Kai darbotvarkė buvo atspausdinta, amerikiečių delegatas Elis Abelis pasigedo to punkto, dėl kurio prieš konferenciją buvo taip smarkiai burnos aušintos. Jam atsakyti šokosi Sovietų Sąjungos komunistų partijos centro komiteto narys Leonidas Zamiatinas. Jis pareiškė, kad nepakenčiamas dalykas būtų dar kalbėti apie kokią nors opoziciją, kai Sov. Sąjungoje ji išnyko jau 1922 b. "Ji yra nebent tamstos galvoje", sakė jis. O jeigu dar, sako, būtų tokių atskirų asmenų, kurie "būtų priešingi mūsų visuomenės santvarkai, tai tokie tuoj atvažiuos į jūsų kraštą".

Abelis pradėjo juoktis ir atsakė:

"Aš neišvardijau jokio krašto, bet jeigu ponas Zamiatinas jaučia, kad batas tinka jo kojai, tai jau jo problema".

Po tokio pasikeitimo nuomonėmis pirmininkas paskelbęs pertrauką — laikas, girdi, kavos išgerti. Ir konferencija visiškai nieko nenutarė.

("Europos Lietuvis").

P. Korėjos neužmirš

Seoul. — Zbigniew Brzezinski, baigdamas savo misiją Azijoje, lankėsi Pietų Korėjoj ir užrikrino, kad kokie bebūtų daromi sprendimai Azijoje, P. Korėja neliks be apsaugos.

KALENDORIUS

Gegužės 30: Feliksas, Joana Arkaitė, Vyliaudas, Jazmina.

Birželio 1: Justinas, Fortunata, Daugotas, Galinda.

Saulė teka 5:19, leidžias 8:17.

ORAS

Daugiausia debesuota, iš ryto galimas lietus, vėsiau ir mažiau drėgmės, apie 78 laipsniai.

KELIAS Į SVEIKATĄ

NESIRGTI IR SVEIKTI PAŽEGUMO UGDYMAS
JONAS ADOMAVIČIUS, M. D.
KELIAS Į SVEIKATĄ. 1601 West Garfield Blvd., Chicago, IL. 60636
Telefonas FE 6-6429

RŪKANT KAVOS GĖRIMAS — SAU DUOBĖS KASIMAS

Rūkymas drauge su kavos gėrimu liguistai sutrikdo riebalus kraujuje, greitina sklerozę ir širdies ataką.

Dr. Curtis G. Hames

Neseniai Anaheimo mieste, Californijoje, įvyko šio krašto gydytojų — širdies ligų specialistų (American College of Cardiology) suvažiavimas, kuriame gydytojas Curtis G. Hames, dirbas su talkininkais širdies tyrimų laboratorijoje Claxton mieste, Evans County, Ga. pranešė savo penkerius metus trukusių tyrimų duomenis.

Gydytojas Hames su talkininkais tyrė rūkančius ir kavą geriančius žmones. Jis susekė, kad tabako rūkymas, drauge su kavos gėrimu, nepageidaujamai pakeičia kraujo riebalus ir lipoproteinus. Kavą geriant ir rūkant aiškiai pagausėja kraujuje kenksmingųjų riebalų kiekis ir gausiai sumažėja naudingų riebalų, vadinamų High Density Lipoproteins (trumpai HDL) apsta. Kenksmingi riebalai yra sklerozę greitinantieji, jų svarbiausi yra trys: cholesterolis, triglyceridai ir Low Density Lipoproteins (trumpai LDL). Pastarieji trys kaip tik ir pagausėja kraujuje to žmogaus, kuris rūko ir kavą geria. Negana to blogio — kavos ir cigaretės mėgėjams mažėja kraujuje gerųjų riebalų kiekis (HDL). Ta rūkymo su kavos gėrimu kombinacija, tai žvakės deginimas iš abiejų galų. Tokia kraujo riebalų negerovė pastebėta pas tuos žmones, kurie rūkė ir kavute vaišinosi, jos išgerdami penkis ar dangiau puodelių per dieną.

Išeina, kad kavos gėrimas ir cigaretių rūkymas blogina kraujuje riebalų sudėtį. Pastarieji tokie greitina sklerozę, o sklerozė yra širdies priešas numeris pirmas. Todėl dabar reikia priskaityti rūkymą ir kavos gėrimą prie širdies atakos prišaukėjų. Dabar suprasime, kad pakasynų rengimas, o ne pasivaišinimas mūsiškių yra tas kavutės gėrimas. Vieni paduoda kavutę, kiti pakiša cigaretę ir taip lietuvis prisišaukia dar vieną širdies atakos šauklį į savo pastogę. Taip ir krenta gyvenimo vasaros metu rudens lapais net gabiausi dar labai Lietuvai ir lietuviams reikalingi tautiečiai vien per savo nesveikus įpročius —kavos gėrimą, kombinuotą su rūkymu.

Bet tu pamėgink tūlam rūkoriui ir kavos mėgėjui patarti nustoti rūkyti ir kavą gerti — jis tau tuoj nurodys laikraštį, kuriame jis skaitė net gydytojo straipsnį, tvirtinantį, jog rūkymas yra geras skonis, o kavos gėrimas yra širdies stiprintuvas. Iš tiesų rūkymas dvokia, nes smala įkvėpuojama, o kavos gėrimas yra širdies plakimas, žmogui ramiai sėdint. Taip kalba, galvoja ir elgiasi įpratęs kavą gerti ir tabaką rūkyti žmogus. Jis savo asmenybe dar nėra tapęs kaip reikiant žmogumi, todėl pasiduoda kenksmingoms įtakoms.

Dabar mes, atsisveikindami su kaip ąžuolais mūsiškiais kritusiais nuo širdies smūgio, prisiminkime gyd. Hames tyrimų duomenis, nurodančius širdies pakenkimą per kavutės su cigarete pakvietimą į lietuvių suėjimus, parengimus, posėdžius, pokylius bei šeimyninės šventes.

Tie, kurie visai nesumenkome savomis asmenybėmis ir dėl to nepasidavėme nesveikiems įpročiams, eikime savu elgesiu gelbėti mūsų jaunimą: duokime savo gyvenimu pavyzdį, kaip reikia ir galima gyvenimu džiaugtis be širdies atakos šauklių, prie kurių priklauso nelemtoji pora: rūkymas ir kavos gėrimas.

Žinoma, kad blogai nusiteiks rūkantieji ir kavą siurbiantieji dėl mėnėto kavos su cigarete nužeminimo. Rūkoriams ir kavos mėgėjams bus sudrumsta ramybė, pasisakant prieš nesveikus įpročius. Bet tokia drumstis yra būtina, norint išvengti perankstybos tragedijos — jauno žmogaus mirties dėl širdies atakos, kurią priartinti padeda kaip tik rūkymas su kavos gėrimu.

Širdies atakos tolinimas

Nieko nepadės žmogui gydytojo patarimai, jei tas žmogus nepajėgs pildyti sveikų nurodymų. O nepajėgiama sveikai elgtis dėl to, kad asmenybė pasilpsta. Už tat reikia mums, suaugusiems, ryžtis tvarkytis su savo nusiteikimais — jutimais — emocijomis. Daug lengviau duodasi lenkti jaunas medis, o taip pat ir žmogus. Todėl didelį dėmesį kreipkime į vaiko sveiką auklėjimą, į jam žmoniško pavyzdžio teikimą. Jaunas žmogus priima iš aplinkos tiek blogį, tiek gėrį, jei jis jį aplinkoje randa. Mūsų pareiga suteikti vien gėrį savo vaikams. Tada tik mūsų vaikai suaugs į laimingus suaugusiuosius, kurie pajėgs apseiti be rūkalo kombinacijos su kavute. Tada jie pajėgs ir širdies giltinę nesikviesti savon pastogėn.

Kaip tapti žmogumi

Vėjo pūtimas būtų kalba apie nerūkymą ir kavos negėrimą, jei žmoguje dar nebūtų žmogaus — jei jo asmenybė dar būtų per silpna atsisakyti nesveikų įpročių. Jau žinome, kad asmenybę stiprina tėvų meilė vaikui. Todėl tėvai turi išreikšti savo meilę vaikui įvairiais būdais. Tiek darbais, tiek žodžiais tėvai turi reikšti meilę savo vaikui. Ir dažnai tokį pareiškimą kartoti. Tėvai turi būti pajėgūs reikšti meilę vaikui fiziškai: jį bučiuoti, apkabinti, priglausti — ir su didžiu malonumu šitaip vaikui meilę rodyti.

Negerai daro tos šeimos, kurios minėtą vaikui meilės rodymą laiko nereikalingu. Tikrumoje dažnai kartojamas vaikui meilės rodymas žodžiais ir darbais suartina vaiką su tėvais — jų ryšiai darosi stiprūs — švieži. Priešingai, retai išreiškiama meilė ima gesti, vysti, nykti. Todėl tėvai neturi gėdytis vienas kitam išreikšti meilę, o taip pat ir savo vaikams. Tai vienas sveikiausių dalykų, kuris gali raštis šeimoje.

Tvarkytina aplinka — ji įtakoja jauną žmogų

Šeimos ir aplinkos įpročiai labai įtakoja žmonių vienas kitam prisirišimo išreiškimą. Tie vaikai, kurių šeimoje retai kada viešai rodomas vienas kitam prisirišimas, suauga į suaugusiuosius labai rezervuotus ir susilaikančiuosius asmenis. O, tie vaikai, kurių šeimoje vienas prie kito prisirišimas yra laisvas ir kilniai gausus — suauga į pajėgiančius meilę rodyti savo žmonai ir vaikams. Sveikas meilės vienas kitam rodymas šeimoje persiduoda iš generacijos į generaciją. Lygiai taip pat persiduoda nesveiki šeimoje įpročiai — užsidarymas savyje kitoms generacijoms.

Nenusiminkime dėl žmoniškų paklaidų

Nė vienas tėvų nėra vienodai gerai prisirišęs prie savo vaiko nuolat. Kartais tėvai būna snsinervinę ir pyksta ant savo vaikų. Kartais jie vaikais bodisi ir jais nesidomi. Mat, tėvai yra ne angelai, bet žmonės — jų nusiteikimai nuolat keičiasi valandomis bei dienomis. Tik mašina vienodai veikia visą laiką. Reikalas eina ne apie tai, ar tėvai vaikams išreiškia meilę visą laiką, bet ar jie savo vaikus tikrai myli daugiausia laiko.

Dauguma motinų šaukia — rėkia ant savo vaikų karts nuo karto, o kartais jos prabėgomis net gailisi, kam iš viso vaikų susilaukė. Tėvai neturi graužtis dėl tokių prabėgomis atsiradusių nusiteikimų. Kartais pasitaikantis susierzinimas ir jautrumas yra žmogiškojo gyvenimo dalis. Visų svarbiausias dalykas, kad tėvai turėtų žmonišką kiekį meilės savo vaikams dažniausiai. Čia ir prieiname prie svarbiausio žmogui dalyko: jo asmenybės susiformavimo į tikrą žmogų. Toks suformavimas galimas tik trejopai tėvams pajėgiant: I. tinkamai meilę vaikui rodant, 2. reikiamai vaiko elgesius ribojant, ir 3. leidžiant jam natūraliai augti. Tik tada mes galime tikėtis naujos kartos tokio prieauglio, kuris apsieis be rūkalo ir be kavos gėrimo.

Išvada. Pranašas Mahometas įsakė savo pasekėjams elgtis visą gyvenimą žmoniškai. Jis priminė reikalą dirbti ateinančioms kartoms: jei tu šiandien mirsi ir turi savo rankoje nepasodintą augalą — sodink jį tuojau —tegul džiaugiasi nauja karta vaisiais.

Taip mes ir turime elgtis: sodinkime savo vaike žmoniškos asmenybės sėklą. Jis tokią asmenybę turėdamas — pajėgdamas kitiems gerą daryti — bus pajėgus vien tinkamai elgtis, apsieinant be rūkalų, svaigalų ir narkotikų. Blogas įprotis rūkymą kombinuoti kartu su kavos gėrimu asmenybe tvarkingam žmogui bus svetimas. Tada visokeriopas gėris ims mus gaubti: mes patys džiaugsimės be širdies atakos gyvendami ir pajėgsime kitiems daugiau laimės suteikti per artimo atgrąsinimą nuo širdies atakos šauklių, ap turimų maišant rūkymą su kavos gėrimu.

Pasiskaityti. Internal Medical News, Vol. II, No. 10 May 15, 1978.

Gegužinių pamaldų Lietuvio sodyboje Chicagoje, metu gieda (iš kair.): Vincas Kuliešius, Ema Umbrazienė, Alfonsas Šidagis. Dešinėje stovi šio skyriaus tvarkytojas
Nuotr. M. Nagio

LIETUVIAI CALIFORNIJOJ

HENRIKO KAČINSKO DAILIOJO ŽODŽIO REČITALIS

Drauge su gegužės mėnesio skaisčiais žiedais, Los Angeles mieste pražydo ir išsiskleidė visu savo grožiu lietuviškas žodis. Tą savaitgalį galvotrūkčiais apsivertė dvi šventės, — po šeštadienį įvykusio Tomo Venclovos knygos "98 eilėraščiai" sutiktuvių, sekmadienio popietė vėl prisipildė pakiliu lūkesčiu — į mūsų miesto sceną pirmą kartą įžengė iškilusis Lietuvos dramos aktorius Henrikas Kačinskas.

Dailiojo žodžio rečitalio rengėjai buvo Santa Monikos Amerikos lietuvių klubas, savo parengimuose visad pasižymįs neeiliniu programos lygiu. Todėl ir salė buvo pilnutėlė. Skerspiūvį apie aktoriaus Kačinsko asmenį ir jo teatrinį kelią pateikė Pranas Visvydas, stambiais bruožais perbėgdamas šio neseniai 75 metų sulaukusio teatralo biografiją ir paminėdamas jo vaidmenis keletoj populiariausių veikalų, kaip Žente, Šarūne, Kudirkoje, Strazdelyje, Noroje ir keliose Šekspyro pjėsėse, — bet tai tik trupinėlis iš šimtinės lobyno.

Labai patraukliai ir taikliai kiekvieną programoje aktoriaus atliekamą veikalą įvedė Stasė Pautienienė, pradėdama Tumu — Vaižgantu, kurio Juodžiaus Kelmas, manau, liks klausytojų atminime kaip tikras literatūros ir vaidybos sintezės deimančiukas.

Giliai krito širdin V. Mykolaičio —Putino jautrūs trumpučiai eilėraščiai iš jo paskutinio rinkinio, išsaką jo vidaus pasaulio vienišumą. Cikle "Mano Būstas", tai Langas —su dienos ir nakties nuotaikų kontrastu, Tvora su bauginančiais, košmarų pilnais sapnais, Durys — su atgalios žvelgiančiu susimąstymu ir baime, kuri nesulaikoma jau ir septyniomis spynomis, Namas, Viešnia, Saulė — nors pradedami skaidriai, bet kuriuose jau nebesuvaldomai aiškūs seno žmogaus tamsėjančios buities nujautimai. Henriko Kačinsko Putinas ypatingai jautriai paslekė žiūrovų širdis. Šalia manęs sėdinčios jaunuolės veidu nebyliai nuriedėjo ašara.

Mindaugo monologas iš Justino Marcinkevičiaus dramos "Mindaugas" vėl naujai išsakė šiurpų nerimą seno karaliaus sieloje, kai visą amžių plėtęs Lietuvos sienas ir kūręs jos ateitį pagal savo viziją jis staigiai suabejoja visu savo gyvenimu. "Valdovo laimė gal kitokia?" — klausia karaliaus akys ne tai savęs, ne tai seno puodžiaus, — "Kur laimės paslaptis — jei tu vienas?".

Antroje dalyje girdėjome iš dramatinės Antano Škėmos legendos Živilė. Tiek Škėma, tiek po jo se kęs Jurgio Blekaičio Mare Nostrum jau daug komplikuotesni kūriniai, nelengvai pasiduodą perkeliami į publiką, įpratintą daugiau į deklamacijas ir deklaracijas, negu individualios kūrybos bruožų įsijautimą. Lengviau pasiekiama buvo Bernardo Brazdžionio "Pilnaties" poezija. Čia viskas buvo taip aišku.

Įspūdingas buvo Kačinskas Balio Sruogos Sapiegos monologe. Žiūrovo širdis ir kilo ir krito su senio Sapiegos rauda ir jo šauksmu: "Bajorų mirė Lietuva, ne mūsų!" — ir pažadas: "prie kryžkelių stovėsiu smūtkeliu".

Henriko Kačinsko toks praskrie jantis vizitas mūsų mieste buvo sutiktas su pasigėrėjimu, dėkingumu ir meile. Nuo scenos nostalgiškai padvelkė Lietuvos teatro aukšto lygio prisiminimas, gaivino mūsų gimtosios kalbos turtingumas ir grožis, mūsų patriotinės misijos dydis. Ir visa tai atnešė vieno žmogaus nesenstantis mostas, dvasios pakilimas ir virtuoziškas žodžio apvaldymas.

Dailiojo žodžio rečitalį paįvairino piano solo mūsų iškilioji muzikė Raimonda Apeikytė ir tenoras Antanas Pavasaris, padainuodamas G. Gudauskienės Vieniša daina, J. Žilevičiaus Nuliūdimo valanda ir priedui Schuberto Forelle. Šio vakaro atminimas, tikiu, dar ilgai džiugins mūsų širdis.

R. K. V.

NAUJAS TRĄŠŲ FABRIKAS

JAV parengtas plaukiojančio trąšų fabriko projektas. Tai bus apie 500 tūkstančių tonų talpos laivas, kuris dirbs jūroje, ten, kur gylis daugiau nei 700 metrų. Kartu su inkaru laivas nuleis į dugną termoelemenius. Temperatūrų skirtumo tarp dugno ir paviršiaus dėka bus gaunama elektros energija. Elektra skaidys vandenį, taip pat išgaus azotą iš oro. Gautos dujinės medžiagos bus chemiškai jungiamos į azotines trąšas. Projektinis plaukiojančio fabriko galingumas — iki 600 tūkstančių tonų mineralinių trašų per metus.

jm.

DR. ŽIBUTĖ ZAPARACKAS
Telef. — 337-1285
AKIŲ LIGOS - CHIRURGIJA
Ofisas:
700 North Michigan, Suite 409
Valandos pagal susitarimą

SOPHIE BARCUS
RADIO SEIMOS VALANDOS
Visos programos iš WOPA
Lietuvių kalba: kasdien nuo pirmadienio iki penktadienio 3:00 — 3:30 val. popiet. — Šeštadienį ir sekmad. nuo 8:30 iki 9:30 v. ryto
Telef.: 434-2413
1490 A. M.
7159 S. MAPLEWOOD AVE.
CHICAGO, ILL. 60629

Puiki dovana — bet kuria proga!
Popular Lithuanian
RECIPES
Sudėstė
Juozapina Daužvardienė
PATAISYTA IR PAGRAŽINTA LAIDA
Šiem dienom Draugo spaustuvė išleido septintą laidą šios populiarios virimo knygos. J. Daužvardienė vėl patikslino ir pagražino šią laidą naujais paruošimais.
Tai geriausia dovana naujom šeimom ar marčiom. Daugelis apdovanoja kitataučius supažindindami juos su lietuvišku maistu ir virimu. Ši knyga yra sukėlusi labai daug pasisekimo lietuvių ir kitataučių darbo vietose ir organizacijose.
Knyga yra labai gražiai įrišta ir su spalvotomis iliustracijomis. Labai patogi vartojimui.
Užsisakykite paštu:
DRAUGAS, Knygų skyrius
4545 West 63rd Street
Chicago, Illinois 60629
Kaina $4.00. Pridėkite 30 centų pašto išlaidoms. Illinois gyventojai pridėkite 20 centų mokesčiams

DUTCHMEN CONTRACTORS, INC.
2501 W. Bryn Mawr Avenue
TEL. 878-5682
Atlieka įvairius namo ir buto remontus. Dengiame ir taisome stogus — Apkalame namo sienas — "siding" — Izoliuojame. Dažome — Dedame rinas, nutekamuosius vamzdžius — "Tuckpointing" — percementuojame mūrą. Atliekame visus cemento darbus. Taisome porčius: Dedame naujus stulpus, laiptus, grindis. Pats savininkas apskaičiuoja nemokamai.
SKAMBINKIT BET KADA

DRAUGAS
THE LITHUANIAN WORLD-WIDE DAILY
Second class postage paid at Chicago, Ill. Published daily except Sundays, Legal Holidays, days after Christmas and Easter by the Lithuanian Catholic Press Society.
Subscription Rates: $33.00 — Chicago, Cook County, Illinois and Canada. Elsewhere in the U.S.A. $31.00. Foreign countries $34.00.
Pašto išlaidas mažinant, pakvitavimai už gautas prenumeratas nesiunčiami. Ant DRAUGO prie kiekvieno skaitytojo adreso, gavus iš jo mokestį, atžymima iki kada yra užmokėjo.

DRAUGO prenumerata moka iš anksto	metams	6 mėn.	3 mėn.
Chicago ir Cook apskr.	$33.00	$19.00	$10.00
Kitur JAV	31.00	18.00	10.00
Kanadoje	33.00	19.00	10.00
Užsienyje	34.00	20.00	10.00
Savaitinis	25.00	15.00	9.00

• Administracija dirba kasdien nuo 8:30 iki 4:30, šeštadieniais nuo 8:30 iki 12:00.
• Redakcija dirba kasdien 8:30 — 4:00, šeštadieniais 8:30 — 12:00.
• Redakcija straipsnius talpo savo nuožiūra. Nesunaudotų straipsnių nesaugo. Juos grąžina tik iš anksto susitarus. Redakcija už skelbimų turinį neatsako. Skelbimų kainos prisiunčiamos gavus paklausimą.

DR. K. G. BALUKAS
Akušerija ir moterų ligos
Ginekologinė Chirurgija.
6449 So. Pulaski Rd. (Crawford Medical Building) Tel. LU 5-6446
Jei neatsiliepia skambint 374-8004
Priima ligonius pagal susitarimą.

DR. VL. BLAŽYS
PLAUČIŲ IR VIDAUS LIGOS
Marquette Medical Center
6132 So. Kedzie Avenue.
Val.: pirmad., antrad. ir ketvirtad. 6 iki 7:30 val. vakaro.
Šeštad. nuo 1 iki 3 val.
Pagal susitarimą.
Ofiso telef. WA 5-2670.
Rezid. tel. WAlbrook 5-3048.

Tel. ofiso HE 4-5849; rez. 388-2233
DR. PETER T. BRAZIS
GYDYTOJAS IR CHIRURGAS
2434 West 71st Street
Val.: pirm., antr., ketv. ir penkt. 1:00 - 5:00 val. popiet, treč. ir šešt. tik susitarus.

Dr. Jonas G. BYLA-BYLAITIS
GALVOS IR STUBŪRO LIGOS
2858 West 63rd Street
Chicago, Illinois 60629
Tel. — 476-3409
Valandos pagal susitarimą

Dr. Ant. Rudoko kabinetą perėmė
DR. EDMUND E. CIARA
OPTOMETRISTAS
2709 West 51st Street
Tel. — GE 6-2400
Val.: pagal susitarimą: pirmad. ir ketv. 1-4 ir 7-9; antrad. ir penkt. 10-4; šeštad. 10-3 val.

Ofis. tel. 785-4477; Rez. 246-2839
DR. E. DECKYS
GYDYTOJA IR CHIRURGĖ
Specialybė — Nervų ir Emocinės ligos.
CRAWFORD MEDICAL BLDG.
6449 So. Pulaski Road

DR. A. B. GLEVECKAS
GYDYTOJAS IR CHIRURGAS
Tel. — BE 3-5893
Specialybė Akių ligos
3907 West 103rd Street
Valandos pagal susitarimą

Ofiso tel. — PR 8-2220
DR. JANINA JAKŠEVIČIUS
JOKŠA
VAIKŲ LIGOS
2656 West 63rd Street
Pirmad., antrad., ketvirtad. ir penkt. nuo 12 iki 3 val. ir nuo 5 iki 8 val. vak. Šeštad. nuo 1 iki 4 val.

Ofis. PO 7-6000 Rez. GA 3-7278
DR. A. JENKINS
GYDYTOJAS IR CHIRURGAS
3344 West 63rd Street
Valandos pagal susitarimą

DR. K. A. JUCAS
DERMATOLOGIJA
CHIRURGIJA
3214 No. Western Avenue
1002 No. Western Avenue
Tel. atsakoma 12 valandų
489-4441 — 561-4605

Įstaigos ir buto tel. 652-1381
DR. FERD. VYT. KAUNAS
BENDROJI MEDICINA
1407 So.49th Court, Cicero, Ill.
Kasdien 10-12 ir 4-7
Išskyrus treč. ir šeštad.

Tel. ofiso ir buto: OLympic 2-4128
DR. P. KISIELIUS
GYDYTOJAS IR CHIRURGAS
1443 So. 50th Ave., Cicero
Kasdien 1-3 val. ir 6-8 val. vak., išskyrus trečiadienius.
Šeštadieniais 12 iki 4 val. popiet.

Tel. REliance 5-1811
DR. WALER J. KIRSTUK
Lietuvis gydytojas)
3925 West 59th Street
Val.: pirmad., antrad., ketvirtad. ir penkt. nuo 12-4 val. popiet ir 6-8 val. vak. Treč. ir šeštad. uždaryta.

DR. IRENA KURAS
GYDYTOJA IR CHIRURGĖ
Kūdikių ir vaikų ligų specialistė
MEDICAL BUILDING
3200 West 81st Street
Ofs. tel. RE 7-1168, rez. 239-9[illegible]

Ofs. HE 4-1818; rez. PR 6-[illegible]
DR. J. MEŠKAUSKAS
GYDYTOJAS IR CHIRURGAS
Specialybė vidaus ligos
2454 West 71st Street
71-os ir Campbell Ave, kamp.
Val.: pirmad., antrad., ketvirtad. ir penktad. 3 iki 7 v. p. p. Tik susitarus.

OPTICAL STUDIO
VIOLETA KAROSAITĖ
7051 So. Washtenaw — Tel. 778-[illegible]
Pritaikomi akiniai pagal gydytojų receptus.
Didelis akinių rėmų pasirinkimas.
Val.: pirm., antr., penkt. 10-5:30
Ketv. 1-8 v. vak. Šeš. 10-4 v. p. p.
Trečiadieniais uždaryta.

Telef. — 282-4356
DR. ROMAS PETKUS
AKIŲ LIGOS — CHIRURGIJA
Ofisai:
111 NO. WABASH AVE.
4200 NO. CENTRAL AVE.
Valandos pagal susitarimą.

DR. FRANK PLEČKAS
(Kalba lietuviškai)
OPTOMETRISTAS
Tikrina akis. Pritaiko akinius ir "Contact lenses"
2618 W. 71st St. — Tel. 737-[illegible]
Val. pagal susitarimą. Uždaryta trd.

DR. LEONAS SEIBUTIS
INKSTŲ, POSLĖS IR PROSTATO CHIRURGIJA
2656 W. 63rd Street
Val. antrad. nuo 1-4 popiet ir ketv. nuo 5-7 vakare
Ofiso tel. 776-2880, rezid. 448-[illegible]

DR. J. J. SIMONAITIS
GYDYTOJAS
Adresas 4255 W. 63rd Street
Ofiso telef. RE 5-4410
Rezidencijos telef. GR 6-0417
Ofiso val.: pirmad. ir ketvirtad. nuo 1:00 ligi 3:00 val. popiet

Ofiso tel. HE 4-2123. Namų GI 8-[illegible]
DR. V. TUMASONIS
CHIRURGAS
2454 West 71st Street
Val.: pirm., antrad., ketv. ir penktad 2-5 ir 6-7 — iš anksto susitarus.

Tel. ofiso PR 6-[illegible]
F. C. WINSKUNAS
GYDYTOJAS IR CHIRURGAS
2107 West 71st Street
Valandos: 1-6 val. popiet.
Treč. ir šeštad. pagal susitarimą.

Ofs. tel. 586-3166; namų 281-[illegible]
DR. PETRAS ŽLIOBA
GYDYTOJAS IR CHIRURGAS
6234 So. Narragansett Avenue
Val.: pirm., antr., ketv. ir penkt. 2-7; šeštadieniais pagal susitarimą.

Perskaitę "Draugą", duokite jį kitiems.

TUO PAČIU KELIU

Šiais metais dainų šventė kartu su kitais lietuvių didesnio užmojo suvažiavimais, kaip sporto žaidynėmis, įvyksta gal mažiau įprastinėje vietoje, Toronte. Šiaip daugelį metų visus didesnius renginius matėme Chicagoje. Be abejo, pakaita labai naudinga, tai yra tam tikra prasme egzaminas visiems lietuviams, o juo labiau rengėjams. Tokios masinės šventės pareikalauja daug lėšų ir jėgų, tačiau jos suteikia džiaugsmo ir tautinio pasididžiavimo mums visiems, ne retai ir politinės naudos, jei prisiminsime prezidentienių dalyvavimus tautinių šokių šventėse. Mažesni pasirodymai taip pat sulaukia daug dėmesio iš vietos kultūros ir politikos žmonių. Vis tai bendram mūsų išeivijos ir pavergtos tėvynės labui.

Tačiau nereikia manyti, kad mes tik vieni ruošiame tokias didingas šventes, iškeliančias mus iš bendros masės, kada didžioji spauda skiria mums net primuosius puslapius. Tokias šventes ruošia ir kitos tautinės grupės, tarp jų ir pabaltiečiai latviai ir estai.

*

Latviai šįmet savo šeštąją dainų šventę ir kultūros festivalį ruošia Bostone nuo birželio 30, ligi liepos 4 d. Kaip latviai savo informacinėje salankoje rašo, šventėje, tikriau ketvertą dienų užtrunkančiose kultūros dienose, dalyvaus 1,500 dainininkų ir 1, 200 šokėjų. Taip pat bus simfoninis orkestras, kuris gros naujus simfoninius kūrinius, duos religinį koncertą, bus suruoštos dailės, rankdarbių, filatelijos ir numizmatikos parodos, taip pat vaikams bus pastatyta operetė, bus suvaidinta dramos veikalų, o rašytojai skaitys savo kūrinius. Neužmirštamas ir sportas, — bus krepšinio ir tinklinio rinktinių susitikimai.

Latviai tokius festivalius ruošdavo ir savo tėvynėje. Pirmasis buvo suruoštas 1880 m., po to dar trys ir jau 1926 m. buvo suruoštas nepriklausomo Latvijoj. Didžiausi festivaliai buvo 1933 ir 1938m. Pastarajame dalyvavo 400 chorų, 17,000 dainininkų ir jų dainų klausėsi 120,000 žmonių. Išeivijoje latviai taip pat nenustojo tokius festivalius ruošti. Pirmąjį festivalį Amerikoje, Chicagos mieste, suruošė 1953m., po to 1958. m. New Yorke, vėliau trys festivaliai vyko Clevelande. Pastarajame 1973 m. įvykusiame festivalyje dalyvavo 82 chorai, 1,600 choristų, 1,200 šokėjų ir 15,000 žiūrovų.

Be abejo, mums įdomu, kas tokias latvių šventes ruošia. Salankoje paskelbta gana daug latvių organizacijų, kurios rūpinosi šventės ruošimu, pirmoje vietoje išvardinta Amerikos latvių chorų draugija, Amerikos latvių tautinių šokių ansamblis ir daug įvairių latvių draugijų, iš viso apie ketvirtis šimto. Garbės komitete yra įvairių amerikiečių politinių ar kultūrinių įstaigų pareigūnai, jų tarpe ir Massachussetts sen. Edward Brooke.

*

Informacijoj primenama, kad latviai jau žinomi prieš 4,000 metų. Jie istorijos bėgyje kovojo prieš vikingus, carus, vokiečių ordinus, lenkus, švedus ir kitus besikėsinančius į latvių žemes. Devynioliktame šimtmetyje labai sugyvėjo latvių kultūrinė veikla, tada ir pradėti ruošti tie festivaliai. Latviai, kaip žinoma, atgavo nepriklausomybę 1918 m. lapkričio 19 d., bet ja tesidžiaugė tik trumpą dvidešimties metų laikotarpį, kai Sov. Rusija ją užgrobė kartu su kitomis Baltijos valstybėmis.

Latviai Bostone, kur šis festivalis įvyks, pradėjo kurtis jau prieš tris šimtus metų. Pirmieji latviai į Bostoną atvyko 1689 m. Tačiau Bostone latvių veikla tesuaktyvėjusi tik 1888 m. Bostone 1896m. jau buvo užregistruoti 295 latviai. 1930 m. Bostone gyveno 4,357 latviai, kurių skaičius labai padidėjo po antrojo pasaulinio karo atvykus naujiems pabėgėliams. Bostone šiuo metu yra 50 latvių organizacijų, įskaitant ir Jamaica Plain Lutheran Church, įsteigtą 1899 m., ir Latvių Baptistų bažnyčią, įsteigtą 1901 m. Bostono latvių dailininkai dalyvauja įvairiose vietos parodose, o tautinių šokių grupė šoka ne tik latvių, bet ir kitų ruošiamuose parengimuose. Iš viso Bostono latvių kolonija dar gana veikli ir todėl ten ir buvo pasiryžta suruošti šeštąjį latvių kultūros festivalį.

Kultūros dienų vykdomasis pirm. yra John Bibelnieks, 14 Brook st., Sherborn, Mass. 01770.

*

Kaip matome, latviai taip pat rūpinasi savo kultūriniu ir tautiniu išsilaikymu, ruošia įvairias šventes ir visa tai labai teigiamai vertintina, kaip ir mūsų lietuvių tos pačios pastangos. Latvių kultūrinė veikla prisideda prie Baltijos tautų populiarinimo, kas labai reikšminga kovoj už tų kraštų laisvę.

Latviai, jei ir neturi savo enciklopedijos, kaip lietuviai, bet jie kultūrinėje sirtyje atlieka kitų įdomių, nepaprastai svarbių darbų, pvz. jie baigia leisti kelių tomų veikalą apie latvių karius antrojo pasaulinio karo metu. Latviai turi gerų, pasižymėjusių dailininkų ir muzikų, jų literatūra taip pat aukšto lygio. Nepaisant to, latviai dar pajėgia išsiversti ir lietuvių autorių kūrinių ir juos išskirtinai, gražiai išleisti. Labai malonu, kad tie lietuvių veikalai buvo gana neblogi latvių kritikų priimti. Amerikos universitetuose darbuojasi daug latvių mokslininkų, politinėj srityje latviai drauge su lietuviais bei estais rūpinasi savo pavergtųjų kraštų reikalais.

Kada lietuviai dainuos, posėdžiaus ir sporto arenoje varžysis Toronte, mūsų broliai latviai tomis pačiomis dienomis džiaugsis tokia pat dainų šventė ir kultūriniais parengimais Bostone. Linkėtina mūsų likimo broliams, nešantiems tą pačią išeivijos naštą, žengiantiems tuo pačiu kaip ir lietuviai keliu, geriausios sėkmės.

Al. B.

Latvių kultūros festivaliui Bostone besiruošiant

ATKAKLIOJI TURKIJA

Uždarytos JAV svarbios karinės bazės

P. GAUČYS

Nors Turkija yra NATO narė ir stengiasi būti priimta į Europos ūkinę bendruomenę, visaip mėgindama įsiteikti Vakarams, bet ją gaubia gilus Europos ir JAV nepasitikėjimas.

Kai prieš 55 metus Kemal Ataturk paskelbė Turkijos respubliką, jis bandė savo kraštą įvesti į dvidešimtąjį amžių, nutraukti ryšius su jos orientaline praeitimi ir joje įgyvendinti Vakarų kultūrą. Tai sukėlė tautinės tapatybės krizę, kuri tebėra neišspręsta iki šiol. Iš kitos pusės, Ataturko karštas nacionalizmas paskatino turkus didžiuotis savo praeitimi. Iš europinio Konstantinopolio jis perkėlė sostinę į negincijamai turkų miestą Ankarą.

Jo vedami turkai išvarė graikus į jūrą ir išvijo rusus iš grynai turkiškų sričių Kaukaze. Jis atnaujino visą tautos gyvenimą, panaikino Korano nuostatus ir įvedė italų baudžiamąjį kodeksą, šveicarų civilinį ir vokiečių prekybinį, o arabų alfabetą pakeitė lotynišku. Vyrams uždraudė nešioti kūgio pavidalo kepures, o moterims leido vaikščioti nepridengtais veidais.

Istorijos bėgyje turkai buvo paglemžę daug svetimų žemių ir tautų. Daugelis pavergtų tautybių nekentė turkų. Anatolijos graikai rėmė Graikijos nepriklausomybės karus. Armėnai rėmė Rusijos pastangas atplėšti nuo Turkijos armėnų gyvenamas sritis. Turkijai pralaimėjus I pas. karą, Sevro 1920 m. taikos sutartimi buvo atkurta Armenijos nepriklausoma valstybė ir beveik išdalinta visa Turkija. Daug sričių atiduota Graikijai, įsteigtas nepriklausomas Kurdistanas, sudarytos Anglijos, Prancūzijos ir Italijos įtakų zonos, įsteigta tarptautinė komisija (neįsileidžiant turkų) Dardanelų ir Bosforo sąsiauriams prižiūrėti. Tačiau netrukus įsitvirtinęs Ataturkas pašalino vizirį, pasirašiusį tą taikos sutartį ir išvijo iš Turkijos visus įsibrovėlius. Po II-jo pas. karo Turkija ir Graikija tapo NATO narėmis, tačiau, to nepaisant, turkai yra įsitikinę, kad Vakarai visur remia graikus, ir nepaiso turkų interesų.

Kipro krizės išdavos

Dabartinė Kipro krizė yra vėliausia šimtmečiais senos problemos apraiška. 1960 m. Kiprui laimėjus nepriklausomybę, turkų mažuma kentėjo nuo graikų vyravimo. Turkijos vyriausybė norėjo įsikišti, bet JAV tam griežtai pasipriešino. Bet kai 1974 m. Graikiją valdę pulkininkai nuvertė Kipro prezidentą arkiv. Makarijų, norėdami Kiprą prijungti prie Graikijos, turkai pasinaudojo proga, įsiveržė į salą ir užėmė beveik pusę tos salos. Daugiau kaip 100,000 graikų pabėgo iš jų užimtų sričių. Turkai nori Kipre sudaryti dvi nepriklausomas valstybes, kam priešinasi Graikija, Kipro graikai ir JAV. Turkai pyksta dėl JAV reikalavimų sugrąžinti graikams užimtas sritis ir laiko dar vienu Europos ir JAV jiems rodomu nepalankumu, nes, Izraeliui išvarius palestiniečius iš jų gyvenamų vietų, niekas nereikalauja juos grąžinti į buvusias gyvenvietes arba, kai Kipro turkai buvo graikų skriaudžiami, nei Europa, nei JAV tuo nesirūpino.

Jungtinės Tautos priėmė kelias Turkiją smerkiančias rezoliucijas. JAV kongresas uždraudė Turkijai parduoti ginklų. Atsikeršydami turkai uždarė visą eilę JAV labai svarbių bazių, kurių ten buvo 27 su 7000 karių. Amerikiečiai turėjo įsirengę radaro ir radijo stočių tinklą, iš kurių sekė ir klausėsi Sovietų lėktuvų, laivų Juodojoje ir Viduržemio jūros rytinėje pusėje judėjimą ir Armėnijoje esančių karinių vienetų veiklą, o taip pat raketų į erdvę iššovimus. Šių bazių veikla amerikiečiams gyvybiškai svarbi ir jiems sutaupydavo bilijonus dolerių. Per jas jie patirdavo, ką ir kur rusai daro. Juo mažiau jie žino, juo daugiau reikia išleisti pinigų lėktuvams, laivams ir kariams besiruošiant nežinomybei.

Norėdama atstatyti buvusią padėtį, JAV vyriausybė darė ką galėdama įtikinti kongresą atšaukti ginklų pardavimo draudimą, tačiau kongresas, Amerikos graikų spaudžiamas, nesiduoda įtikinamas. Prez. Fordo vyriausybė buvo sudariusi su Turkija bendravimo ir gynybos susitarimą, kuriuo 4 metų bėgyje Turkijai būtų duotas 1 bilijonas dolerių paramos, o Turkija būtų leidusi veikti visoms bazėms, bet kongresas tam nepritarė.

Turkijos reikalai

Ginklų klausimas turkams svarbus ne tik tuo, kad Turkijos kariuomenė buvo ginkluojama vien JAV ginklais, o sudėvėtas dalis reikia pakeisti naujomis, bet ir tuo, kad jis rodo jų nelygų traktavimą Vakarų pasaulyje. Prieš ginklų pristatymo uždraudimą turkai laikė save brangintinu NATO nariu, kurio Vakarai niekad negali išskirti jau vien dėl jų karinės reikšmės. Turkija turi gerai paruoštą pusės milijono kariuomenę, didžiausią iš visų NATO narių. Kadangi Turkija turi ilgiausias su Sovietais sienas, JAV ten įrengė dang karinių bazių. Kai JAV ne tik nutraukė ginklų pristatymą, bet ir atsisakė duoti ginklų dalis, už kurias jau buvo sumokėta anksčiau, Turkija ir vėl Vakarų atmesta. Kas dar blogiau, tas atmetimas buvo naudingas jos senam priešui Graikijai.

Norint suprasti, kaip giliai ši žaizda įsigalėjusi, reikia žinoti Turkijos kariuomenės vaidmenį tautos gyvenime. Turkai visada didžiavosi savo kariuomene, kaip užkariaujančia ir narsiai kovojančia jėga. Ji gerbia karinius vadus, kurie parėmė Ataturko reformas (Ataturkas buvo generolas). Karininkai tebėra tautos stipriausias ramstis, vykdant Ataturko idealus, siekiančius įgyvendinti Vakarų kultūros pradus. Kiekvienas turkas turi atlikti karinę prievolę ir labai dažnai joje jis išmoksta skaityti bei rašyti. Tuo būdu JAV ginklų sulaikymas, grėsės sumažinti karių reikšmę, puolė instituciją, esančią didžiausiu tautos pasididžiavimą. Jeigu nebus rastas abiems pusėms priimtinas sprendimas, Turkija bus priversta gerinti santykius su Sovietais ir dar labiau suvaržyti likusių karinių bazių veiklą, nepaisant savo pačios saugumo. Turkija negali pakęsti tokio politinio jos įžeidimo.

NAUJOS PLB VALDYBOS BELAUKIANT

HENRIKAS BRAZAITIS

Į Penktąjį pasaulio lietuvių bendruomenės seimą suvažiuos atstovai svartyti Bendruomenės ateities kelių ir išrinkti penkeriems metams naują vadovybę. Mažai girdime Jungtinėse Amerikos Valstybėse apie pasiruošimus sudaryti naują valdybą. Aktyviau pasisako Kanados bendruomenininkai, nes seimas vyks Toronte, Kanadoj. Atrodo, kad kanadiečiai norėtų perimti vadovybę. Bet ar tai bus tikslu ir Bendruomenės ateičiai naudinga?

Ateinantieji penkeri metai bus labai reikšmingi laisvojo pasaulio lietuvių išeivijos politiniame gyvenime. Ar Kanada pajėgs išlaikyti Bendruomenę tinkamoje aukštumoje politinio gyvenimo sektoriuje? Kanados Bendruomenė gerai atlieka kultūrinio sektoriaus darbą, bet politinėje veikloje, nors ir neturėdama jokių konkurentų, nepasireiškia išskirtinai. Be to, pati Kanada nėra didžiųjų pasaulio įvykių sprendėjų viršūnėse. Tiesa, Kanados lietuviai savo duoklę politinei veiklai atiduoda ir daug suaukoja (apie 30.000 dolerių) Tautos Fondui, t.y. Vliko finansinei paramai. Bet kokią duoklę atiduoda Pasaulio lietuvių bendruomenei?

Penkeri ateities metais pastatys mus prieš gana svarbų klausimą: Nepriklausomos Lietuvos valstybės atstovavimą ir mūsų diplomatinės tarnybos tęstinumą. Čia svarbiausią vaidmenį vaidins Jungtinės Amerikos Valstybės. To dėl Bendruomenės vadovybės priešaky turi stovėti žmonės, dalyvaują ne tik lietuvių politinėj išeivijos veikloj, bet ir Jungtinių Amerikos Valstybių politiniame gyvenime, turį priėjimą prie Amerikos vadovaujančių sluoksnių Washingtone.

Po Vliko seimo Floridoje pasklido gandai apie egzilinės vyriausybės sudarymą. Bet ar tai realu? Egzilinę vyriausybę sudaryti turėtų Lietuvos piliečiai. Bet kiek mes jų turime? Atrodo, tuo reikalu buvo neigiamai pasisakyta Diplomatijos Šefo ir Vliko pirmininko pasitarime. Bendruomenė tuo klausimu nėra viešai pasisakiusi. Kiek tas klausimas yra svarbus ir aktualus, reikia suabejoti. Nė viena egzilinė vyriausybė savo krašto nepriklausomybės neatstatė. Neišvaduosime Lietuvos ir mes. Bet ji pati, susidarius sąlygom, išsivaduos, o mes, išeiviai, tik galime padėti, neužmiršdami tos bylos ir keldami tą klausimą gyvenamų kraštų politiniam elitui. Tuo reikalu Pasaulio lietuvių bendruomenė su kraštų bendruomenėmis ir jų padaliniais gali atlikti didelį vaidmenį, eidama į gyvenimo krašto mases. Čia ir vėl Jungtinės Amerikos Valstybės stovėtų pirmoj vietoj. Todėl vyriausia Bendruomenės vadovybė turėtų likti Jungtinėse Amerikos Valstybėse.

Ateinantieji penkeri metai labai pakeis mūsų vadovaujamų veiksnių vaizdą. Visi senstam ir iš veiklos pasitraukiam. Todėl manau, kad vadovybės priešaky turi atsistoti vidurinės kartos žmogus, kuris turėtų pasitikėjimą ir autoritetą jaunesnėje kartoje. Tokių nedaug teturim. Jaunesnioji karta daugiau linkusi į Bendruomenę kaip į kitus veiksnius, ypač partiniais pagrindais sudaromus. Gal ir politinių partijų vyresniųjų vadų kaltė, kad neišaugino sau prieauglio ir pakaitalo. Bet faktai rodo, kad mūsų partinė diferenciacija jaunuomenės nepatraukia, ypač gyvenant ir išėjus mokslus kraštuose, kur yra dviejų ar daugiausia trijų partijų sistema. Mes iš Lietuvos atsigabenome partijų aibes, jaunuomenei tas nesuprantama, neįdomu ir neimponuoja. Partijos ir politinės grupės prieaugliu pasigirti negali. Tur būt, todėl jaunimas pasirenka Bendruomenę ir savo sukurtą Pasaulio lietuvių jaunimo sąjungą. Priklausys nuo naujos vadovybės sugebėjimo įtraukti į politinį gyvenimą jaunesniąją mūsų kartą, kad vėl po penkerių metų būtų kam užimti dabartinės vadovybės vieta.

Norint Bendruomenėje išlaikyti kultūrinius ir politinius sektorius tinkamoje aukštumoje, Pasaulio lietuvių bendruomenės va-

(Nukelta į 5 pal.)

NAUJAS BAKTERIOLOGINĖS ANALIZĖS METODAS

Švedijos tarptautinis spaudos biuras pranešė, kad švedų mokslininkai parengė pigų ir greitą bakteriologinės analizės metodą. Šiuo metodu, panaudojus liuminescentinį analizatorių, bakterijos aptinkamos per 10-12 minučių (įprastiniais metodais — per 12 valandų).

Šlapimas ir kiti pavyzdžiai iš pradžių paveikiami rūgštimi, kuri padeda atskirti esančias bakterijas. Paskui bakterijos perkeliamos į liuminescentinį analizatorių, į kurį prileidžiama liuminuolio arba liuciferazės cheminei reakcijai sukelti. Tokios reakcijos metu išsiskiriant energijai, aptinkamos bakterijos. Švytėjimo intensyvumas priklauso nuo bakterijų kiekio.

Taip pat rengiamas metodas greitam tinkamiausių vaistų parinkimui. Analizei paimti pavyzdžiai veikiami įvairiais antibiotikais ir parenkamas pats veiksmingiausias. Šiai procedūrai nereikia nė 2 valandų.

Šis bakteriologinės analizės metodas jau taikomas dviejose Švedijos ligoninėse. Šio metodo pagrindu kuriamas miokordo anfrakto diagnostikos metodas: ligą tikimasi nustatyti, išmatavus specifinio fermento koncentraciją.

Skeveldros

Romanas

ALĖ BŪTA

16

— Koks El? Ko tu lauki? — Marianne buvo irzli ir nenorėjo kalbėtis.

— El Dandi — ruti... — Sukikeno Felicija.

— Tylėk! ir... eik prie darbo! — Marianne parodė jai vieną didelę, o pati jau tempė dvi mažesnes lempas, kad gerai nušluoščius dulkes, iki blizgėjimo... Taip ji apsisprendė.

— Kažin, ar vėl šiandien čia El ateis? — Girdėjo Feliciją negarsiai sakant.

— Tu — kaip Mr. Lutz, ne kaip Peter... — Išviepė lūpą Felicija. — Peter pats dirba, kitų nevarinėja... O, well! Greičiau ateis pusė šeštos...

Greičiau ateis, — Mąstė ir Marianne. Pusė šeštos, ar aštuntos, devintos, — ar ne vistiek? Kartais ji nei nenorėjo grįžt namo. Nors vis laukdavo darbo pabaigos...

Ir kur pasidėsi? Šie mūrai irgi buvo panašesni į kalėjimą, negu į kolonialinę krautuvę. Dandi, Dandi... Kvailė! Kaišioja dantis, ieško bernioku... Kai įkiš kur galvą, tai cyps paskui, nagus kramtydama... O kelio atgal nebėra... —

Marianne perbraukė atgalia ranka akis; chemikalais, kuriuos vilgė kempinę ir šveitė, nubraukus dulkes, kuriais vilgė kempinę ir švetė, nubraukus dulrodė, kad nepakenčiamai dvokė ir spaudė iš akių ašaras. — —

Viskas ją erzino. Felicijos tupinėjimas apie lempą ir apie stalelį, — taip nieko darbo ir nepadedant; jos šaipymasis, jos užsiminimas "Dandi..." — Marianne erzinosi ir dėl savęs pačios: šis kvailas susidomėjimas, net klaidžiojimas po visu aukštus, žvilgčiojant į veidrodžius, tikintis vėl kur nors susitikti... Kas tai? — Antroji beprotybė? Ar žmogus taip visą gyvenimą turi suktis apie savo kvailumo ašį? Ar nėra išsigelbėjimo? Ar tobulėjimas — tiktai mitas? Ar viską nugali tik prigimtis, lyčių trauka? Kur gi tada žmogus — Dievo paveikslas? Kur jo ilgesys — siekti panašumo į Kūrėją, nuolatos tobulėjant, gyvenimą suvedant į Amžinąjį Tikslą, o ne išblaškant pakampiais, šunkeliais? Klaida (ar nuodėmė) prisišaukia kentėjimą, — su tuo ji sutinka. Tai jau įrodyta ir jos gyvenime.

Marianne atkakliai trynė lempas suvilgyta, paskui sausa, kempine, nusukdama veidą nuo dvokiančių garų. Ji skubėjo, tartum norėdama pasivyti ir aplenkti savo mintis. Ji vargo ne tiek iš stropumo darbe, kiek norėdama kažką pasiekti, kažką sau pačiai įrodyti ir kažkur pasprukti iš beviltiško jos gyvenimo, iš tuštumos, diena iš dienos besikartojančios.

Ar tai gyvenimas, Viešpatie, ar tai gyvenimas? — Dažnai kartojo pati sau. Ir dabar, baigdama gražiausiai nušvitinti tas dvi lempas (nors Lutz, vistiek, nepagirs), pagalvojo, kad jau šiandien, jau po darbo, turi pradėt kalėdinį apsipirkimą. Nes tai — jos vieninteli džiaugsmas! Parinkti, nusiųsti gražius ir naudingus dalykus; paskui laukti laiškų ir skaityti, veidams bei širdžiai kaistant, kaip jie sujaudinti, kaip jie kiekvieną smulkmeną įvertina, brangina. O senelio laiškai!.. Apibara už išlaidumą, paskui dėkoja, gražiausiais vardais ją išvadina, kiekvieną daiktelį aprašo, pasakoja, kaip jį naudoja, kai su kitais pasidalija...

Marianne šypsojos pati į save. Nematė prisiartinusio pirkėjo. Felicija jau pasveikino, jau rodo prekes, gina, suka į parsavimą, tarpais žvilgterdama į Marianne, ar ta nepavydi... Nes pirkėjas beveik buvo priėjęs į vyresnę tarnautoją, beveik į ją kreipėsi...

Marianne matė Felicijos žvilgsnius. Kvailutė!— Ji mąstė. — Lyg aš neturėčiau rimtesnių rūpesčių... Juk užsidirbu savo tuos centus, "Mėlynosios kompanijos" mokamus. Juk laiko negaišinu, gerinu biznį atsidėjusi... Be to, šiandieninė "riebi" transakcija — jau pakankamas mano stropumo įrodymas. Ta viena parduota lempa atsveria kelius mažesnius pardavimus, kurie būna ir nelengvi, ir užima visą dieną. — —

Felicija nubarškino pinigų dėžę, jau telefonu šaukia Peter, prekei išnešti, pirkėją palydėti... Štai, ji ir kitą pirkėją užkabina! O laikrodžio rodyklė jau artėja į penkias. Reiškia, Marianne pabaigs dieną su tais chemikalais... Kelių lempų šonai ir liemenys blizgės kaip auksas, bet ji neturės nieko parodyti, kad tikrai dirbo. Kas yra — valyti ir nuvalyti? To Lutz reikalauja, bet nei pastebi, nei vyresniems prižiūrėtojams to parodo. Jei viskas švaru, tvarkoj, tai — jo nuopelnas! Jo skyrius pavyzdingas. Taip jis net kelias dovanas ir pagyrimus, atžymėjimus yra gavęs.

Visas pardavėjo pasirodymas prieš krautuvės vyresnybę yra toji suma, kurią pinigų dėžė išmuša, paspaudus jo raktą, naudotą visą darbo dieną. Pinigų dėžė nemeluoja. Į ją kiši pinigus, čekius, ja užregistruoji kreditus. Graži pinigų dėžės daina! prasminga. Kiekvienas tarnautojas veržiasi ją skambinimu prakalbinti, savo raktą paspausti, kad gale dienos knygose, prie jos pavardės, būtų parašyta "riebi" suma, kurią parodo pinigų dėžės galutinis, ją tai dienai uždarant, išmušimas. Pagal tos sumos "riebumą ar liesumą", gaunami algų pakėlimai, perkėlimai į geresnius skyrius, respektas darbininkui...

(Bus daugiau)

DVIEJUOSE HORIZONTUOSE

VLADAS RAMOJUS

DRAUGE SU JAUNIMU

Šeštadienio, gegužės 20 d., vakare Sheraton Inn puošnioje salėje įvyko graži ir gyvybe deganti šventė — lietuvių abiturientų pristatymo ir susipažinimo vakaras, kuriame dalyvavo daug lietuviško jaunimo, jų tėvų, giminių, draugų ir šiaip visuomenės. Toji šventė Lietuvių moterų federacijos Chicagos klubo rengta jau šeštąjį kartą ir per tą laiką lietuvių visuomenei Chicagoje buvo pristatyta apie 300 lietuvių abiturientų, iš kurių ne vienas ir dabar gyvai dalyvauja mūsų tautinės bendruomenės veikloje. Čia ir yra pagrindinė tokių švenčių reikšmė, įgyvendinta ir tęsiama energingų organizuotų moterų.

Gegužės 20 d. vakare Federacijos Chicagos klubo pirm. M. Marcinkienei pradėjus programą ir jai vadovauti pakvietus "antrakaimietį" Eug. Būtėną, A. Stelmoko orkestrui grojant maršą, į salę pagal alfabetą įžygiavo 55 mergaitės ir berniukai, šiemet baigę įvairias gimnazijas. Tokį gražų būrį abiturientų pasitiko plojimų banga. M. Marcinkienė taip pat pagal alfabetą kiekvieną jų pristatė publikai, kurios buvo apie 400. Pristatomieji abiturientai nebuvo liaupsinami, net jų tėvams nepridedami jokie titulai. Tėvų vardai ir pavardė, kokią mokyklą baigė, kokioms organizacijoms priklausė, ką mėgsta, ką ir kur studijuos. Iš atsakymų sužinojom, kad didesnioji dalis abiturientų priklausė skautų ar ateitininkų organizacijoms, šoko tautinius šokius, dainavo jaunimo choruose, lankė baleto studijas ir kad kuone visas šimtas procentų pasiryžę tęsti studijas universitetuose. Tai žinia, kad lietuvių jaunimas gyvai tebedalyvauja organizacinėje bei kultūrinėje veikloje ir visuotiniai veržiasi į aukštąjį mokslą. Malonu buvo į juos žiūrėti, kai jie džiaugsmingai šypsojosi, abiturientų motinų komiteto pirm. J. Krutulienės papuošti gėle.

55 abiturientus, susėdusius trijose ilgose eilėse specialioje estradoje, pasveikino Lietuvos gen. konsulė J. Daužvardienė, pabrėžusi, jog spontaniški žodžiai veržiasi iš širdies, matant tokį būrį gražaus lietuviško jaunimo. Praėjusių metų abiturientų vardu kalbėjusi M. Kulytė pareiškė: "Mūsų kartos atsakomybė išlaikyti lietuvių kalbą ir papročius..." Šių metų abiturientų vardu žodį taręs A. Rušėnas, kaip ir N. Kulytė, puikus kalbėtojas, iškėlė asmeninio tobulėjimo svarbumą ir mielų tėvelių pagalbą. Programos vadovas "antrakaimietis" E. Būtėnas, prieš 5 m. baigęs gimnaziją, o šį pavasarį baigęs ir universitetą, taip pat pasveikino jaunuosius kolegas, palinkėdamas ištvermės. Po to perdavė linksmą škicą iš "Antro kaimo" programos. M. Marcinkienė pranešė, kad tie abiturientai, kurie studijuos lituanistiką, tuojau paduotų prašymus Liet. Fondui stipendijoms gauti, nes fondo pirm. dr. A. Razma tokias stipendijas yra pažadėjęs.

Meninėje programos dalyje abiturientas A. Pemkus pianinu talentingai paskambino du sunkius kūrinius, L. Dudėnaitė paskaitė savo kūrybos ir taip prabėgo valanda su viršum programos, kurioje gyvai ir nuoširdžiai skambėjo lietuvių kalba ir šypsojosi jaunystė. Kun. dr. K. Trimakas invokaciniame žodyje pabrėžė, kad svarbiausias jaunystės uždavinys yra pabusti gyvenimo tikrovei. Ar jaunimas suprato prasmingą invokacinį žodį, mes, vyresnieji, nežinome, bet jis buvo gilus ir taiklus. Po skanios vakarienės A. Stelmoko orkestras užgrojo abiturientų valsą, abiturientės šokiui išvedė savo tėvelius, o abiturientai motinas, ir kaip miela buvo stebėti linksmai besišypsantį jaunimą, šokdinantį tuos brangius asmenis, kurie sūnus ir dukras vežiojo į lit. mokyklas, jaunimo organizacijų susirinkimus, įvairias repeticijas ir t.t. Tik tėvų, mokytojų, jaunimo organizacijų vadovų, taut. šokių grupių, chorų, įvairių studijų vadovų pasišventimas daro tai, kad, emigracijoje išbuvus beveik jau 30 m., dar vis auga gyvas ir tautiškai susipratęs jaunimas, kuris universitetuose taip pat buriasi į lietuvių ratelius ir čia atlieka ne tik kultūrinius, bet kartais ir spontaniškus politinius uždavinius. Tai ypač pabrėžė viena inteligentė motina, sėdėjusi prie mūsų stalo.

Ruošiant šių metų abiturientų balių, Federacijos Chicagos klubui talkininkavo abiturientų motinų komitetas. Jį sudarė J. Krutulienė — pirm., V. Aleknienė, I. Pemkuvienė ir N. Užubalienė. Svečių tarpe matėsi Chicagos aukšt. lit. mokyklos direktorius J. Masilionis, Lietuvių operos dirigentas muz. A. Vasaitis, akt. J. Kelečius su žmonomis ir daug daug kitų.

BRANDOS ATESTATĄ GAVĘ

Šių metų lietuvių abiturientų pristatymo ir susipažinimo šventėje dalyvavo ir buvo pristatyti šie abiturientai: Audra Aleknaitė, Rita Ambrozaitytė, Rita Andrijonaitė, Julius Aviža, Gintaras Baronas, Paulius Bukaveckas, Loreta Daulytė, Kęstutis Dėdinas, Raimundas Dičius, Salmė Drungaitė, Lidija Dudėnaitė, Dalia Garūnaitė, Algis Grabauskas, Paulius Jautokas, Romas Juodvalkis, Audronė Kielaitė, Vida Kliknaitė, Robertas Kosmanas, Marius Kriaučiūnas, Povilas Krutulis, Audra Kubiliūtė, Rita Kupcikevičiūtė, Andrius Likanderis, Loreta Lingytė, Gilė Liubinskaitė, Irena Majauskaitė, Nida Misiulytė, Algirdas Mockaitis, Laura Narytė, Rasa Narutytė, Karina Norkaitytė, Rasa Norušytė, Juozas Oželis, Linas Peckus, Arūnas Pemkus, Arvydas Povilaitis, Danutė Račiūnaitė, Vita Radzevičiūtė, Robertas Raudys, Audrius Rušėnas, Viktoras Sekmakas, Jonas Sidrys, Laura Slonskytė, Elena Snarskytė, Rimas Stankus, Stefa Stirbytė, Morkus Šaulys, Nora Šerelytė, Vida Šoliūnaitė, Birutė Tamulynaitė, Dovilė Užubalytė, Daiva Vaičaitytė, Auksė Vengrytė, Paulius Vienužis, Leda Žilinskaitė ir Aras Žlioba.

Sėkmės brandos atestatus gavusiems ne tik moksle universitetuose, bet taip pat ir lietuviškame gyvenime.

IKI PASIMATYMO

Dėl atostogų šios skilties per ateinančias tris ar daugiau savaičių nebus.

LATVIŲ GIMNAZIJA VOKIETIJOJ

Miunsterio latvių gimnazija ruošiasi 1978-79 mokslo metams, kurie prasidės rugpiūčio 14 dieną.

Gimnazija yra istoriniame Miunsterio mieste, kur latvių kultūrinis gyvenimas gyvas ir daugpusiškas. Iš čia lengvai pasiekiami Vokietijos ir Europos kultūriniai centrai.

Pamokos vyksta negausiomis grupėmis (klasėmis), kas duoda mokytojams galimybę atkreipti dėmesį į kiekvieną mokinį. Didelis dėmesys kreipiamas į mokinio saviveiklą.

Kitų šalių mokiniams, taip pat ir iš Vokietijos tolimesnių sričių yra internatas. Patalpos yra patogios ir erdvios, kiekvienas mokinys turi savo atskirą kambarį.

A. T.

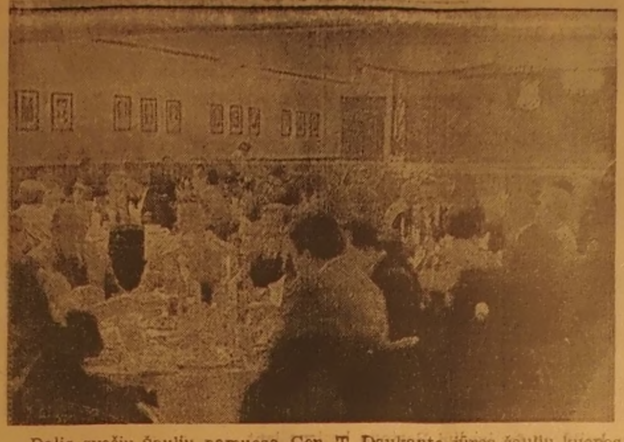

Dalis svečių Šaulių namuose, Gen. T. Daukanto jūros šaulių kuopos pavasariniame parengime. Nuotr. P. Maletos

MŪSŲ KOLONIJOSE

Brockton, Mass.

PAVASARIO BALIUS

Gegužės 13 d. LB Brocktono apylinkės valdyba į Plonių šeimos svetainę, National Cafe salę, sutraukė vietos ir apylinkių lietuvius, jų tarpe daug šaunaus jaunimo. Sveikinimo žodžiu balių pradėjo LB Brocktono apylinkės pirm. Juozas Rentelis. Scenoje pasirodė Brocktono jaunimo ansamblio Sūkurio vadovas Vytautas Bruzgys, su akordeonu N. Girourd ir prie pianino šokių muzikos palydovė Marytė Crawly, o į salę įėjo Sūkurio vyresniosios grupės 20 šokėjų (yra 3 grupės). Svečių audringai sutikti jaunuoliai pašoko gyvatarą, mikitienę ir jonkelį.

Bostono vyrų sekstetas, vedamas komp. J. Gaidelio, žaviai padainavo: Papartį, Barkarolę — Ofenbacho, Arą — Gorino, Nemunėlį — Brazinsko, Šauksmą — Br. Budriūno, Lauksiu tavęs ateinant — Raudonikio ir Motinų pagerbimui — Pienę, o bisui Batukus, Vyt. Ekinas patrepsėjo.

Po to buvo vaišės, vadovavo Vytenio Izbicko gera vakarienė. Dovanų dalinime C. Janušo paveikslą — Pajūrį laimėjo Ramanauskas, gyv. Bridgewatery. Buvo daug ir kitų dovanų. Iš pelno bus sušelpta lietuviškosios institucijos, paremta lietuviškoji mokykla.

Vėliau smagūs šokiai, gerai muzikai palydint, susitikimai su seniai bematytais, pašnekesiai. Po to vėl vaišės, dosnių LB valdybos ponių parūpintais skaniais kepiniais. Rengėjams malonu, kad jų daug valandų aukotas laikas suteikė visiems džiaugsmo.

Tų visų šokėjų, dainininkų, vadovų ir rengėjų antvalandžiai, nematomi ir nesuskaičiuojami, kaip tik palaiko mūsų kultūrinį ir visuomeninį gyvenimą.

Padėka LB Brocktono apyl. valdybai su pirm. J. Renteliu, valdybos darbščioms ponioms St. Jančauskienei, Liudai Šukienei ir Vidai Sužiedėlienei. Jos, kaip darbščiosios bitelės, nešė, puošė salę, stalus, maloniai priėmė ir vaišino svečius.

E. Ribokienė

PUIKI DOVANA ŠVENČIŲ IR KITOMIS PROGOMIS

ŠV. RAŠTO NAUJOJO TESTAMENTO

ANTRA LAIDA

— Išleido —

Mecenatas — Prel. Juozas Karalius

Naujasis Testamentas yra pratiško formato, įrištas kietais viršeliais. Vertimas padarytas gražia lietuvių kalba. Mecenato dėka laida parduodama prieinama kaina.

Gaunama "DRAUGO" knygyne

Kaina — $5.00

Illinois gyventojai prašomi pridėti 50 centų mokesčiams ir persiuntimui. (Kitur gyvenantieji pridėkite 25 centus).

Gera proga visiems įsigyti Naująjį Testamentą. Siųskite užsakymus:

DRAUGAS
4545 West 63rd Street
Chicago, Illinois 60629

ATOSTOGAUJAT CHICAGOJE?

Atvykę į Chicagą, nepamirškite aplankyti DRAUGO.

Amerikos lietuviai labai mėgsta lankyti gimines. Chicagoje beveik kiekvienas turi giminių.

Būdami Chicagoje, aplankykite jūsų gerąjį draugą — dienraštį DRAUGĄ, kur galima pasirinkti knygą iš didžiausio Amerikos rinkinio. Beveik visi leidėjai platina knygas per DRAUGĄ. Atvykite asmeniškai pasirinkti tą knygą, kurią seniai norėjote įsigyti. Matysite, pasiimsite į rankas, peržiūrėsite ir įsitikinsite, ar norite pirkti.

Be to, galėsite pasirinkti kokį dalykėlį iš čia esančių rankdarbių ar keramikos. Pasirinkimas tikrai didelis.

Adresas: DRAUGAS, 4545 W. 63rd Street, Chicago, Ill. 60629, Telefonas LU 5-9500.

Gaminame patys

STOGELIUS DURIMS IR LANGAMS

Galite pasirinkti įvairių spalvų aluminijous.

Padengiame aluminijum medžio dalis (SIDING) ir jums nerūpės medinių dalių dažymas.

KOSTAS BUTKUS Telef. 778-2781

CLASSIFIED GUIDE

IŠNUOMOJAMA — FOR RENT

IŠNUOM. prie vienuolyno 5 kamb. butas. Skambinti iki 2 val. popiet telef. — 434-8852.

IŠNUOMOJAMA Brighton Parke 4 kambarių butas. Skambinti 523-7158

IEŠKO NUOMOTI

Nuo liepos 1 d. ieškomas nuomoti butas ar namas su trimis miegamais 67-tos ir California apyl.

SIMAITIS REALTY
2951 W. 63rd Street
Skambint 436-7878

NORI PIRKTI

Ieškau pirkti senus medinius baldus gamintus prieš 1930 m.: Komodas, stalus, kedro skrynias, kėdes, t. t., "Oriental" kilimą, už prieinamas kainas. 312-891-3334

MISCELLANEOUS

M. A. ŠIMKUS
NOTARY PUBLIC
INCOME TAX SERVICE
4259 So. Maplewood, tel. 254-7450
Taip pat daromi VERTIMAI, GIMINIŲ iškvietimai, pildomi PILIETYBĖS PRAŠYMAI ir kitokie blankai.

VIZITINIŲ KORTELIŲ REIKALU

★

Vizitinių kortelių naudojimas yra gražus paprotys. Biznieriai jas plačiai naudoja. Bet tinka ir visų luomų atstovams turėti gražias vizitines korteles.

Kreipkitės į "Draugo" administraciją visais panašiais reikalais. Būsite patenkinti mūsų patarnavimu.

PACKAGE EXPRESS AGENCY
MARIJA NOREIKIENĖ
SIUNTINIAI Į LIETUVĄ
Labai pageidaujamos geros rūšies prekės. Maistas iš Europos sandėlių.
2608 W. 69 St., Chicago, Ill. 60629.
TEL. — WA 5-2787

MOVING

SERENAS perkrausto baldus ir kitus daiktus. Ir iš toli miesto leidimai ir pilna apdrauda.

TEL. — WA 5-8063

Įvairių prekių pasirinkimas nebrangiai iš mūsų sandėlio.
COSMOS PARCELS EXPRESS
SIUNTINIAI Į LIETUVĄ
3333 S. Halsted St., Chicago, Ill. 60608
2501 W. 69th St., Chicago, Ill. 60629
Telef.: 925-2737 — 254-3320
Vytautas Valantinas

VALOME
KILIMUS IR BALDUS
Plauname ir vaškuojame visų rūšių grindis.
J. BUBNYS — Tel. RE 7-5168

10% — 20% — 30% pigiau mokėsite už apdraudą nuo ugnies ir automobilio pas mus
FRANK ZAPOLIS
3208½ West 95th Street
Chicago, Illinois
Telef. GA 4-8654

SIUNTINIAI Į LIETUVĄ
ir kitus kraštus
NEDZINSKAS, 4065 Archer Ave Chicago, Ill. 60632, telef. 927-5980

TELEVIZIJOS
Spalvotos ir Paprastos. Radijai, Stereo ir Oro Vėsintuvai.
Pardavimas ir Taisymas
MIGLINAS TV
2346 W. 69th St., tel. 776-1486

Perskaitę "Draugą", duokite jį kitiems pasiskaityti.

REAL ESTATE

Brighton Parke: 21 buto mūr. Nuomininkai patys šildo. Daugiau kaip $36,000 metinių pajamų. Kaina: 5 metų pajamos.

Marquette Parke: Didelis mūr. 6 kamb. bungalow. Gazu šildomas. Įrengtas skiepas. 30 p. sklypas. $37,500.

Turime pirkėjų — trūksta namų. 28 metai kai be pertraukos tarnaujame lietuviams ir jų draugams.

SIMAITIS REALTY
Insurance — Income Tax
2951 W. 63rd St. 436-7878

Rimtas Namų Pardavimas

Lietuvių mėgiamoj gamtoj, netoli nuo Chicagos, prie ežero didelis namas ir 3 akrai žemės. Daug kitų priestatų. Švarus oras, aplinka ir namas tinka pastoviam gyvenimui. $45,000.

Modernus 15 metų mūro namas. 2 butai ir profesionalui liuksus ofisui patalpos. Daug priedų. Vieta Marquette Parke. Aukšta kokybė. Žema kaina.

4 vienetų mūras ir garažas. Marquette Parke. Naujas gazu šildymas. Našlė atiduoda už $38,800.

Gražus platus sklypas ir garažas Marquette Parke. Vertingas pirkėjui.

Valdis Real Estate
2625 West 71st Street
Tel. 737-7200 ar 737-8534

MARQUETTE PARK

2-jų butų po 3 mieg. mūrinis. 11 metų senumo. Atskiros šildymo sistemos. Garažas. Arti 73 ir Rockwell. $58,500.

BUTŲ NUOMAVIMAS
Namų pirkimas — Pardavimas
Valdymas
Draudimai — Income Tax
Notariatas — Vertimai

BELL REALTY
J. BACEVIČIUS
6455 So. Kedzie Ave. — 778-2233

DĖMESIO

A. VILIMAS
MOVING
Apdraustas perkraustymas
Įvairių atstumų
Tel. 376-1882 arba 376-5996

PLUMBING

Vonių, virtuvės sinkų ir vandens šildytuvų specialistai. Virtuvės ir vonios kabinetai. Keramikos ir kt. plytelės. Glass blocks. Sinkos vamzdžiai išvalomi elektra. Galite kreiptis nuo 7 iki 8 val. ryto arba po 5 val. vakaro.

SERAPINAS — 636-2960

THE FORTY YEARS OF DARKNESS
Parašė Dr. Juozas Valšnora
Apie istorinius lietuvių kovos metus.
Į anglų kalbą išvertė Juozas Bulevičius
Kaina $2. Kietais viršeliais — 3.
Ši įdomi knyga gaunama:
DRAUGE, 4545 W. 63 St., Chicago, Ill. 60629

"LIETUVOS ATSIMINIMŲ"

Radijo Valanda jau virš 35 m. tarnauja New Jersey, New York ir Connecticut lietuviams!

Kas šeštadienį nuo 4 iki 5 val. popiet iš WEVD Stoties New Yorke 1330 kil., AM ir nuo 7 iki 8 val. vak. 97.9 meg. FM.

Direkt. Dr. Jokūbas J. Stukas
1467 Force Drive
Mountainside, N. J. 07092
Tel. 232-5565 (code) 201

Kviečiame taip pat klausyti Lietuviškų kultūrinių valandų anglų kalba iš Seton Hall Universiteto radijo stoties (New Jersey WSOU 89.5 meg. FM). Pirmad. 7:30-8:30 val. vakaro.
(Vadovauja prof. J. Stukas).

HELP WANTED

PRESSMAN
Full service graphic ... needs young energetic, ... grad for in-house printing ... lence desirable but will ... thusiastic applicant. Good ... — excellent company benefits
Call Tate or Larry
427-3800
An equal opportunity employer

LATHE OPERATOR
Small machine tool builder ... exp. lathe operator. ... work, good ben. Full time
Call for appointment
WALSH PRESS & DIE CO.
Tel. — 378-6700

BORING MILL OPERATOR
Small machine tool builder ... exp. boring mill operator ... ing work, good ben. Full time
Call for appointment
WALSH PRESS & DIE CO.
Tel. — 378-6700

FACTORY
Small manufacturer of ... tools needs man who likes to ... with tools. Assembling new ... nes. Interesting work. good ... Full time. No experience necessary
Call For Appointment
WALSH PRESS & DIE COMPANY
Tel. — 378-6700

AUTO PARTS SALESMEN
Good opportunity for ... counter men in growing organization.
EXPERIENCE PREFFERED
Must be intelligent, sincere ... trustworthy. Can lead to position of responsibility. Good starting salary plus insurance security benefits. This is a job worth ... for. References required.
Call For Interview after 9 a.m.
MR. ALAN 925-2323

TELEPHONE OPERATOR
Push button phones, good ... phone voice, some filling ... typing desired but not necessary
8:30 to 5:00 p. m.
Call Mr. Taxer 538-4500
MILTON JOHNS CO.
3920 South Federal St.

VYRAI IR MOTERYS

EXPERIENCED COOK
Man or Woman
Full or Part Time. Apply or Call
WIKSTROMS DELICATESSEN
5247 No. Clark Street
Tel. — 878-0601

PARDAVIMUI

PARDAVIMUI MOTORAI

Turime 4 motorus, labai ... me stovyje, kurios galite ... labai prieinama kaina. Firmų ... dai ir specifikacijos yra sekančios:

1. Westinghouse motor, 3 phase, 1.5 H.P., 60 cycles, 220-240 V. ... $125.00
2. Kimble Motor, 1 phase, ½ H.P. 60 cycles, 220 V. $15.00
3. Kimble Motor, 3 phase, 1 H.P. 60 cycles, 220 V. $15.00
4. Louis Allis Induction Motor, ... phase, 5 H.P., 60 cycles, 220-240 V. ... $200.00

Telefonuokite — LU 5-9500

Apsimoka skelbtis dien. DRAUGE, nes jis plačiausiai skaitomas lietuvių dienraštis, gi skelbimų kainos yra visiems prieinamos.

Gegužės 2 d. New Yorke JAV LB krašto valdybos pirm. inž. Alg. Gečys ir vicepirm. Rimas Česonis su JAV ambasadorium prie Jungt. Tautų Andrew Young

PAS AMBASADORIŲ YOUNGĄ

Dar apie LB atstovų apsilankymą

Spaudoje buvo minėta, kad gegužės 2 d. New Yorke JAV LB krašto valdybos pirm. Alg. Gečys ir vicepirm. Rimas Česonis buvo priimti JAV ambasadoriaus prie Jungt. Tautų Andrew Youngo ir JAV delegato prie JT Žmogaus teisių komisijos Edward Mezvinskio. Kelionės atvejais pasirodžius spėjimams ir klaidingai interpretacijai dėl šio vizito, tenka kiek plačiau supažindinti su apsilankymo eiga ir įteikta dokumentacija.

Amb. Youngui buvo įteiktas JAV LB krašto valdybos paruoštas penkių puslapių memorandumas. Jame priminta iš okupantų Molotovo - Ribbentropo sutarčių kilusi Lietuvos okupacija, surežisuoti rinkimai, klastinga aneksija, trėmimai į Sibirą, pokario partizaninis judėjimas, R. Kalantos auka, svarbesnieji rezistentai, 17,000 tikinčiųjų peticija JT sekretoriui K. Waldheimui. Memorandume pabrėžta, kad rezistencija okupantui Lietuvoje auga ir stiprėja. Tą liudija pogrindžio spauda (LRK Bažnyčios Kronika, Aušros), Lietuvoje veikiantis komitetas sekti Sov. Sąjungos įsipareigojimą Helsinkio sutarimams, pereitų metų spalio 10 d. Vilniaus demonstracijos. Ambasadorius buvo prašytas įtaigoti prez. Carterį toliau remti Pabaltijo valstybių aneksijos nepripažinimo politiką. Ši politika palaiko ir stiprina lietuvių tautos ryžtą siekti valstybinės nepriklausomybės. Tuo tačiu neišspręstas tarptautinis Pabaltijo statusas kiek pristabdo kolonialistų antplūdį ir tuo tačiu rusifikacijos procesą.

Memorandume prisimenamas JAV delegacijos prie Jungt. Tautų vengimas kalbėti apie sovietinį kolonializmą Pabaltijo valstybėse. Tylima net tokiais atvejais, kai Sovietai JAV-bes kaltina kolonializmu. Kolonializmo era baigiasi — tautinio išsilaisvinimo sąjūdžiai siekia Azijoj ir Afrikoj. Sov. Sąjunga sulauks to pačio likimo kaip ir ankstybesnės kolonialinės imperijos. Pabaltijo tautų nariai nėra susigyvenę su valstybės laisvės netekimu. Pabaltijo nepriklausomybės atstatymo taikiomis priemonėmis J. A. V-bės turėtų siekti, nes tik tada bus įmanoma sukurti tvirtą tarptautinės taikos ir apsaugos pagrindą Europoje. Visuotinė Žmogaus teisių deklaracija ir JAV kongreso priimtoji rezolucija 416 naudotina kaip mandatas JAV delegacijai kelti Pabaltijo valstybių aneksijos ir žmogaus teisių paneigimo klausimus tarptautinėse konferencijose ir valstybiniuose forumuose.

LB atstovai amb. Youngą supažindino su leidžiamais "Violations of Human Rights in Soviet Occupied Lithuania" raportais ir papildoma informacija, liečiančia Šarūną Žukauską ir Balį Gajauską. Priminta, kad prieš dvejus metus JAV LB atstovai buvo priimti tuometinio JAV ambasadoriaus prie Jungt. Tautų Wm. Scrantono. 1976 m. pabaigoje JAV atstovai įvairiose Jungt. Tautų komisijose (Sidney Sober, W. Tapley Bennett, Jr.) trimis atvejais posėdžių metu kėlė Lietuvos okupacijos ir žmogaus teisių paneigimo klausimus. Prašyta, kad ir prez. Carterio vyriausybė, pasitaikius tinkamai progai, panašiai elgtųsi. Pritarta amb. Youngo siūlymui rezistentų klausimu tiesiogiai intervenuoti.

Iš pokalbio su amb. Youngu susidarė įspūdis, kad Pabaltijo klausimu jis gana neblogai informuotas. Jis užsiminė, kad labai vertinąs savo žinioje esančių JAV ambasadoje prie JT Ekonominės ir socialinės tarybos Melissa Wells, kuri yra estų kilmės ir pritariąs jos pastangoms pavėluotai mokytis estų kalbą.

JAV delegatui prie JT Žmogaus teisių komisijos buvo įteiktas amb. Youngui skirto memorandumo nuorašas. Pokalbio metu plačiau buvo paliestas dokumentinės medžiagos žmogaus teisių paneigimo klausimu nukreipimas į Jungt. Tautas. Prašė jam tiesiogiai siųsti gaunamą dokumentaciją. Taip pat patarė, kad per JT sekretoriato direktorių žmogaus teisių reikalams olandą Thel van Boven nukreiptume kai kurią informaciją. Paaiškėjo, kad dabartiniu metu pavieniai asmenys ir nevaldinės organizacijos gali įteikti skundus JT sekretoriatui ir jiems be valstybių tarpininkavimo suteikiama eiga.

Pasimatymo metu buvo ir netikėtumų. Susipažinus su italų kilmės JAV misijos pareigūnu Thomas Viola (jis yra amb. štabo narys) paaiškėjo, kad vienu metu jis priklausęs kun. N. Pakalnio Apreiškimo parapijai Brooklyne. Pokaly su E. Mezvinskiu taip pat patirta, kad jo žmona yra televizijos komentatorė - reporterė Marjorie Margolies. Primindami jam, kad, S. Kudirkos šuoliui į laisvę nepavykus ir lietuviams Philadelphijoje demonstruojant, jo dabartinė žmona ,tada dirbusi Philadelphijoje, televizijoje perdavė pokalbį su LB krašto valdybos vicepirm. Aušra Zerr.

A. Gečys

PLB REIKALAI

(Atkelta iš 3 psl.)

dovybė turėtų pasilikti Jungtinėse Amerikos Valstybėse. Pirmininko postui reikia rasti "geriausią iš geriausių" asmenį, nežiūrint į jo partinį ar grupinį priklausomumą, ir leisti jam pasirinkti darbingus bendradarbius. Pats laikas tuo reikalu pasisakyti Jungtinių Amerikos Valstybių bendruomenės seimo atstovams.

Žiūrint į tolimesnę ateities perspektyvą, tikslu galvoti, kad po šeikių 10-15 metų Lietuvių bendruomenė turės perimti kultūrinio ir politinio sektorių vadovavimą ir darbų vykdymą. Tam jau dabar reikia pradėti ruoštis.

Mūsų kolonijose

Baltimore, Md.

"DAINOS" VYRŲ CHORO KONCERTAS

Gerai pasirodė "Dainos" vyrų choras, surengęs savo koncertą gegužės 6 d., Lietuvių svetainės didžiojoje salėje. Pirmojoje programos dalyje choras atliko M.K. Čiurlionio "Ant kalno gluosnys", J. Švedo "Balnok, tėvelį", J. Naujalio "Lietuva brangi", T. Makačino "Čia mano tėvynė", M. Budriūno "Piovė lankoj šieną", S. Sodeikos "Naktigonės dainą" ir A. Vanagaičio "Mes be Vilniaus nenurimsim". Antrojoj dalyj girdėjome S. Šimkaus "Kareivių dainą", A. Mikulskio "Už aukštų kalnų", J. Strolios "Vai ūžia, ūžia", A. Mikulskio "Kalniškės mūšis", S. Graužinio "Jau pravertos dvaro stonios", V. Juozapaičio "Gromatėlę parašiau", S. Šimkaus "Vai, čiūčia liūlia", V. Juozapaičio "Apynėlį nuraškysiu" ir bisui pridėjo E. Gailevičiaus "Ramuvėnų maršą". Po programos choro dirigentė Cheryl Toboll buvo apdovanota gėlėmis ir iš okupuotos Lietuvos atvežta juosta su įrašu "Gimtoji Lietuva". LB Baltimorės apylinkės vardu žodį tarė Jonas Kazlauskas, pasidžiaugdamas pasiektais choro laimėjimais. Choro pirmininkui kun. Antanui Dranginiui jis įteikė voką su valdybos auka chorui — 100 dol. Be to J. Kazlauskas, choro pirmininkui įteikė dėžutę žemės, atvežtos iš tėvynės Lietuvos. Choro pirmininkas kun. A. Dranginis lietuvių ir anglų kalba dėkojo visuomenei už šiltą choro sutikimą, LB apylinkės valdybai ir pačiam akt. J. Kazlauskui už dovanas. Bet ypatingai jis išreiškė choro dalyvių dėkingumą jaunai dirigentei Cheryl Toboll, kuri, nors ir nebūdama lietuvių kilmės, pamilo lietuviškas dainas ir su entuziazmu chorui vadovauja. Ji net įsigijo "Introduction into Modern Lithuanian". Be to ji groja vargonais Šv. Alfonso bažnyčioje sekmadieniais per lietuviškas mišias.

Koncertas parodė, kokią pažangą padarė choras, palyginti, per trumpą laiką. Balsai žymiai geriau suderinti, išlyginti, išryškinta dinamika. Atrodo, jaunoji dirigentė, dirbdama su choru tik nuo praėjusių metų lapkričio mėnesio, sugebėjo perprasti lietuviškų dainų dvasią ir gana daug išgauti iš choro dalyvių. Nors koncerto programa buvo išpausdinta lietuvių kalba, bet pranešinėjo Daina Bulvytė, sklandžiai ir įdomiai apibūdindama dainų turinį angliškai, lietuviškai nekalbantiems koncerto svečiams.

Dabartinis "Dainos" vyrų choras pradėjo veikti 1969 m.vasario 9 d. Apie septynerius metus jį dirigavo žymi Baltimorės lietuvių muzikė Lilija Bekerskienė - Gelažiūtė. Jai pasitraukus, chorą vedė studentas Raimundas Obalis. Jam išvykus, porą metų choras neturėjo jokio dirigento, bet laikėsi, nesugriuvo. Kai kuriom progom, kaip Vasario 16-ji ar iškilmingų pamaldų metu bažnyčioje, choras padainuodavo ir pagiedodavo. Žinoma, neturint muzikinio vadovo, neįmanoma buvo tobulėti ir plėsti repertuarą. Bet choras kantriai laukė lietaus iš giedro dangaus. Ir tas lietus pasirodė, stagnacija pasibaigė, choras muzikine prasme kilstelėjo jaunose Cheryl Toboll rankose. Šiuo metu choras ruošiasi dainų šventei Toronte.

Šis "Dainos" choras nėra kokia nauja dainos mėgėjų organizacija. Ji greičiausia reikėtų laikyti senos Baltimorės lietuvių "Dainos" draugijos tradicijos tęsėju, tik ne tokiu mastu. Senoji "Daina" įsisteigė 1931 m. kovo 25 d. Mintis steigti chorą kilo to meto Lietuviškųjų Organizacijų tarybos posėdžiuose, besiruošiant švęsti tryliktąsias Lietuvos nepriklausomybės sukaktuves. Pasigesta choro, lietuviškos dainos, įvairesnės šventės programos. Žinoma, tų metų Vasario 16-jai nebespėta nieko padaryti, bet greitai po to choro sumanymas buvo realizuotas.

Senosios "Dainos" draugijos choras buvo mišrus. Jį visą laiką dirigavo Lilija Bekerskienė-Gelažiūtė. Be to "Daina" turėjo orkestrą ir vaikų chorą. Veikla buvo gyva ir plataus užmojo. Rengė koncertus, statė operetes, o tuoj po karo iš koncertų pelno siuntė siuntinius į Vokietiją patekusiems mūsų muzikams: Jakubėnui, Marijošiui, Kardelienei, Augaitytei, Navickui, Kalvaičiui ir kitiems. 1950 m. spalio mėn. "Daina" nustojo veikusi. Beveik devyniolika metų viešpatavo tautinės dainos tyla Baltimorėje, kol susiorganizavo dabartinė "Daina" — vyrų choras. Linkėtina, kad choras tobulėtų, stiprėtų, nes be jo Baltimorėje vėl bus tuštuma.

ALTOS SIMPOZIUMAS

Amerikos Lietuvių Tarybos pirmininkas ir trys vicepirmininkai gegužės 21 d. buvo atvykę į Baltimorę, Md., kur įvyko Altos visuomeninės veiklos komiteto suplanuotas simpoziumas su vietos lietuvių veikėjais. Lietuviams susirinkus į Lietuvių namus, simpoziumą atidarė Baltimorės lietuvių draugijų tarybos pirmininkė Elena Armonienė, pasveikindama atvykusius svečius, dėkodama už atvykimą. Simpoziumui pirmininkavo dr. Leonas Kriaučeliūnas.

Teodoras Blinstrubas savo kalboje nušvietė Amerikos Lietuvių Tarybos tikslus ir darbus. Dr. Kazys Šidlauskas nagrinėjo Helsinkio susitarimus ir Belgrado konferencijos darbus. Dr. Kazys Bobelis išryškino Lietuvos bylos padėtį po Helsinkio ir Belgrado, pabrėždamas reikalą ruoštis Madrido konferencijai, įvykstančiai 1980 m.

Po simpoziumo svečiai iš Chicagos ir simpoziumo dalyviai buvo pavaišinti. Altos vadovybės žmonės turėjo progos susipažinti su Baltimorės lietuvių veikla Lietuvių namuose ir paviešėti poeto N. Rastenio šeimoje.

— In.

A. A.

Elzbieta Žvingilaitė - Sakevičienė

Gyveno 6635 South Talman Avenue, Chicago, Illinois.

Mirė gegužės 26 d., 1978 m., 8:00 val. vakaro, sulaukusi gilios senatvės.

Gyveno Lietuvoje, Marijampolės valsčiuje ir apskrityje, Keturvalakių parapijoje, Lipniškių kaime. Amerikoje išgyveno 29 metus.

Pasiliko dideliame nuliūdime Amerikoje: 4 sūnūs — kun. Jonas, MIC; Juozas, marti Juzė; Gediminas, marti Gražina; Česlovas, marti Elzbieta; duktė dr. Joana, žentas dr. Zenonas Danilevičiai; 9 vaikaičiai ir 4 provaikaičiai. Pusseserė dr. Petronėlė Starkienė su šeima. Lietuvoje: duktė Natalija Motuzienė, 3 vaikaičiai ir 5 provaikaičiai. Sesuo Konstancija Navikienė su šeima. Argentinoje sesuo Anelė Šembergienė su šeima. Ir daug kitų giminių Amerikoje, Kanadoje ir Lietuvoje.

Kūnas pašarvotas pirmadienį, 2:00 valandą popiet Lack-Lackawicz koplyčioje, 2424 West 69th Street.

Laidotuvės įvyks trečiadienį, gegužės 31 d. iš koplyčios 10:00 val. ryto bus atlydėta į Švč. Mergelės Marijos Gimimo parapijos bažnyčią, kurioje įvyks gedulingos pamaldos už velionės sielą. Po pamaldų bus nulydėta į Šv. Kazimiero lietuvių kapines.

Nuoširdžiai kviečiame visus: gimines, draugus ir pažįstamus dalyvauti šiose laidotuvėse.

Nuliūdę: **Sūnūs, dukterys, marčios, žentas, vaikaičiai, provaikaičiai, seserys ir kiti giminės.**

Laidotuvių direktorius Steponas C. Lack — Telef. 737-1213.

A. + A. VLADUI STOŠKUI mirus,

skausmo prislėgtai seseriai ALB. JAKUBAUSKIENEI ir jos šeimai reiškiame gilią užuojautą ir kartu liūdime.

Alb. Alf. Lietuvninkai su šeima
Chicago, Illinois

Br. Grajauskas su mama
Alg. Eug. Grajauskai su šeima
Ant. J. Mikšiai
Hamilton, Ontario

LAISVĖ TAIP PAT ĮPAREIGOJA

Ar mes atliekame laisvės pareigą savo tautai?

Bent vienu tžvilgiu mes glime ją nesunkiai atlikti, būtent pridėdami $5.00 stojimo mokesčio. Jokių kitų mokesčių nereikės, išskyrus už pasirinktas knygas su trečdaliu nuolaidos.

Klubas siunčia savo nariams informacijas apie naujai išleidžiamas knygas.

Už $5.00 ar daugiau paimdami lietuviškų knygų per metus, ugdydami lietuvišką knygą.

mes galime per Lietuviškos Knygos Klubą palaikyti gyvą LAISVĄ LIETUVIŠKĄ KNYGĄ. Už tai mes gausime pasirinkti visus Klubo leidinius trečdaliu pigiau.

Rašykite prie pirmos progos:

LIETUVIŠKOS KNYGOS KLUBUI
4545 West 63rd Street
Chicago, Illinois 60629

Perskaitę "Draugą", duokite kitiems pasiskaityt.

AUTOMOBILIŲ VARŽTAI SIGNALIZUOJA

Kiekviename automobilyje yra šimtai varžtų. Ar gerai jie priveržti? Šito gerai negali pasakyti net labiausiai prityręs mechanikas. O žinoti būtina. Ypač išbandant eksperimentinius automobilius.

JAV užpatentuotas varžtas, į kurio galvutę pažiūrėjus, matyti, ar gerai priveržtas. Gerai priveržtas jis keičia spalvą nuo ryškiai oranžinės iki tamsiai mėlynos. Varžto viduryje esantį nedidelio skersmens kūnelį yra įstatytas plonas štiftas, kuris pritvirtintas kanalėlio dugne. Kitame štifto gale pritvirtintas ryškiai oranžinis diskas. Virš disko varžto galvutėje yra įstatytas langelis. Kai varžtas nepriveržtas, jis prigludęs prie disko. Kanalėlio erdvė užpildoma tamsios spalvos skysčiu. Kai varžtas stipriai priveržtas, diskas paslenka žemyn, ir į susidariusį tarp disko ir langelio tarpą plūsta skystis. Kuo didesnis apkrovimas, tuo labiau "įstempiamas" varžtas, ir diskas tolsta nuo langelio, skysčio sluoksnis tarp langelio ir disko didėja, ir diskas atrodo tamsesnis.

Ši indukcijos sistema patikimai veikia plačiame temperatūrų diapazone, esant vibracijai ir kitom nepalankioms sąlygoms.

jm.

— Geriausias žmogus dažnai esti nulietas iš klaidų.

Šekspyras

EUDEIKIS

LAIDOTUVIŲ DIREKTORIAI
DOVYDAS P. GAIDAS ir GERALDAS F. DAIMID
TRYS MODERNIŠKOS KOPLYČIOS
4330-34 So. California Avenue
Telefonai LA 3-0440 ir LA 3-9852
4605-07 South Hermitage Avenue
Telefonas — YArds 7-1741-2

Mažeika & Evans

Laidotuvių Direktoriai
6845 SOUTH WESTERN AVE.
Trys Moderniškos Koplyčios
Mašinoms Vieta
Tel. 737-8600
Tel. 737-8601

PETKUS

TĖVAS IR SŪNUS
MARQUETTE FUNERAL HOME
TRYS MODERNIAKOS KOPLYČIOS
2533 West 71 St. Tel. GRovenhill 6-2345-6
1410 So. 50th Ave., Cicero TOwnhall 3-2108-9
AIKŠTĖ AUTOMOBILIAMS STATYTI

LAIDOTUVIŲ DIREKTORIAI
Lietuvių Laidotuvių Direktorių Asociacijos Nariai

ANTANAS M. PHILLIPS
TOMAS Ir LAURYNAS LABANAUSKAS
3307 SO. LITUANICA AVE. Tel. YArds 7-3401

STEPONAS C. LACK (LACKAWICZ) IR SŪNUS
2314 W. 23rd PLACE Virginia 7-6672
2424 W. 69th STREET Tel. REpublic 7-1213
11028 Southwest Highway, Palos Hills, Ill. Tel. 974-4410

PETRAS BIELIONAS
4348 SO. CALIFORNIA AVE. Tel. LAfayette 3-3572

JURGIS F. RUDMIN
3319 SO. LITUANICA AVE. Tel. YArds 7-1138-39

POVILAS J. RIDIKAS
3354 SO. HALSTED STREET Tel. YArds 7-1911

VASAITIS - BUTKUS
1446 SO. 50th AVE., CICERO, ILL. Tel. OLympic 2-1003

APLINK MUS

× **A. a. Elzbieta Sakevičienė**, 94 m. amžiaus, mirė gegužės 26 d. Pašarvota Lack laidotuvių koplyčioje Marquette Parke. Pamaldos bus Švč. M. Marijos Gimimo par. bažnyčioje gegužės 31 d., trečiadienį, 10 val. Po pamaldų bus palydėta į Šv. Kazimiero lietuvių kapines. Plačiau 5 psl.).

× **Matulaitis, J. Vaičeliūnas ir S. Prakapas**, žinomi torontiškiai lietuviai, paruošė Prisikėlimo parapijos Toronte istoriją, kuri buvo išleista šios religinės institucijos 25 metų sukakties proga. 128 puslapių leidinyje sutelkta daug įdomios medžiagos ir iliustracijų iš parapijos ir iš lietuvių pranciškonų, taip pat kitų liet. organizacijų veiklos. Sutelkta visa eilė bendradarbių. Knyga, kurios antraštė "Prisikėlimo parapija Toronte", jau pasiekė "Draugo" redakciją.

× **Seselės Juodvalkytės** ir aldermano Ald Jaksy nuotrauką įsidėjo "Cicero Life" laikraštis, plačiau aprašydamas seselės Juodvalkytės pastangas atsikviesti iš okup. Lietuvos savo artimuosius.

× **De La Salle institutas**, 3455 S. Wabash Ave., išleido 250 absolventų. Baigusių sąraše užtinkamos lietuviškos pavardės: Viktoras Sekmakas, Martin Brizgys. V. Sekmakas gauna stipendiją į oro pajėgų akademiją.

× **Miami Liet. Amerikos** piliečių klubas leidžia biuletenį "Žuvėdrą", kurio 3 nr. atsiųstas "Draugo" redakcijai. Biuletenyje apstu vietos žinių ir informacijų. Biuletenį redaguoja Gunda Kodatienė, redakcijos nariai Danutė Kaunaitė ir Paulius Leonas. "Žuvėdros" adresas: 3655 N. W. 34 St., Miami, Fla. 33142.

× **Birutė Veselkienė**, Detroit, Mich., maloniu laiškeliu "Draugui" gražiai įvertino teigiamą dienraščio informaciją, ypatingai dėkojo už gausų Detroito žinių skyrių ir atsiuntė 10 dolerių auką. Dėkojame.

× **Jonas Jankūnas**, Chicago, Ill., įteikė "Draugui" 7 dolerių auką. Dėkojame.

× **Aukų atsiuntė**: 4 dol. — P. J. Kiaulėnas; du dol. — M. Aukštuolis; po 1,50 dol. — K. Jankūnas, Stasė Bendžius; 1 dol — J. Motiejūnas.

× **Aušros Vartų Tunto skaučių** dėmesiui! Registraciją į VI-tą Tautinę stovyklą priima iki birž. 2-ros dienos **Ilona Laucienė, 8500 S. Lorel Ave., Burbank, Ill. 60459, tel. 423-9645** (pr.)

× **Mokytojų studijų savaitės Toronte** registracija pratęsta iki birž. 9 dienos. Universitete kambarys vienam asmeniui savaitei 66 dol. įskaitant pusryčius. Mokytojams pietūs bus apmokėti. Registruotis, nurodant atvykimo dieną ir valandą, pas **L. Tamošauską, 236 Dovercourt Rd., Toronto, Ont., M6J-3E1 Canada, tel. 416 — 531-4469.** (pr.)

× **A. a. kun. dr. F. Gurecko** raštų rinkinį "Esame nemarūs" galima užsisakyti pas **dr. M. Ringienę, 7305 S. Washtenaw Ave., Chicago, Ill. 60629.** Kaina 6 dol. Čekius rašyti: **Daughters of Lithuania, Inc., 2735 W. 71 St., Chicago, Ill. 60629.** (pr.).

× **Kelionių į Vilnių** birželio 27, liepos 25 ir rugpiūčio 22 d. informacijai bei registruotis prašome kreiptis į **Marių Kielą, 6557 S. Talman Ave., Chicago, Ill. 60629, telef. (312) 737-1717.** (pr.).

× **JAV ir Kanados** lietuvių dainų šventė įvyks liepos 2 d. 3 val. p. p. Maple Leaf Garden, 60 Carlton St., Toronte. Įėjimo bilietų kaina 1—6 dol. Užbaigiamasis banketas įvyks tuoj po Dainų šventės Royal York viešbuty.

× **Simpoziumas Bostone** apie Altą ir Lietuvos laisvės bylą įvyks birželio 11 d., sekmadienį, 2:30 val. p. p. Iš Chicagos vyksta dr. L. Kriaučeliūnas, dr. K. Bobelis, T. Blinstrubas ir K. Šidlauskas. Simpoziumą organizuoja Bostono Alta, vadovaujama Edmundo Cibo.

× **Jurgis Strungys**, gyv. 7129 So. Rockwell, buvo nuvykęs į Waterbury, Conn., atlankyti savo motiną Magdeleną Strungienę, kuri atšventė 100-jį gimtadienį. Ji dar gana gerai laikosi, gali pasikalbėti, nes dar labai viską gerai prisimena, tik didžiausia jos nelaimė, kad nemato.

× **Lietuvos D. K. Birutės** cent. Chicagos skyriaus narių visuotinis susirinkimas šaukiamas birželio 2 d., penktadienį, 5 val. vak. Liet. tautiniuose namuose. Bus aptarti draugijos atstovių suvažiavimo ir Lietuvos kariuomenės šventės klausimai.

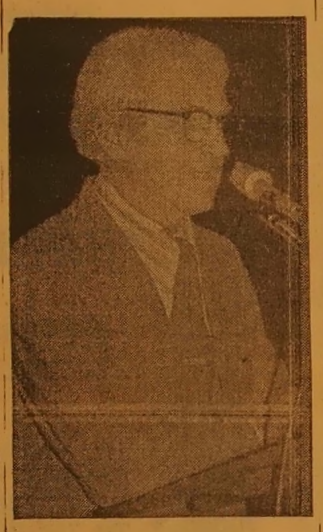

Mokyt. J. Plačas, Dariaus ir Girėno lit. mokyklos vedėjas, atlieka pranešimą LB apygardos suvažiavime gegužės 14 d.
Nuotr. P. Maletos

× **Radijo vaidintojų dėmesiui.** Šiuo metu prieinamas "Draugo" radijo, veikusio 1954-5 metais, rankraštinis leidinys. Jame yra 16 vaidinimų radijui, kuriuos buvo paruošęs V. Bagdanavičius. Rinkinys vadinasi "Venecijos kvepalai ", kainuoja 5 dol., gaunamas "Drauge". Padarytas tik nedidelis xerox nuospaudų kiekis.

× **Stasys Čepas**, Weston, Ont., Kanadoje, užsisakė "Draugę" lietuviškų knygų už 40 dolerių ir atsiuntė auką. Ačiū.

× **V. Blažys**, Laval, Kanadoje, mus maloniai pasveikino, atsiųsdamas laišką ir auką. Ačiū.

MOKSLAPINIGIAI

Daley kolegijoje, 7500 So. Pulaski, Chicagoje, galima gauti studijoms mokslapinigių, kuriuos skiria Illinois valstijos stipendijų komisija. Yra patarėjai, kurie studentams paaiškina apie mokslapinigių galimumus. Rudens semestras prasidės rugpiūčio 21 d.

ATEITININKŲ KELIU

(1911 - 1927 - 1977)

ŽMONĖS — LAIKAI — DARBAI

Redagavo STASYS BARZDUKAS Išleido ATEITIS Ateitininkų šalpos Fondo lėšomis 1977 m. 216 pusl.

Kaina su persiuntimu $2.30. Užsakymus siųsti:

DRAUGAS, 4545 W. 63rd St. Chicago, Ill. 60629

LB Detroito apylinkės "Žiburio" lituanistinės mokyklos mokslo metų užbaigime, 1978 m. gegužės 14 d. Nuotraukoje matyti žemesniąją mokyklą baigią aštuntokai: Dainius Skiotys, Gina Rugieniūtė, Daiva Orentaitė, Vida Rackaitė, Rasa Orentaitė, Alma Matvekaitė, Eglė Baltrušaitytė, Paulius Doveinis, Dana Bagužytė, Mikis Abarius ir Dana Gilvydytė
Nuotr. Jono Urbono

IŠ ARTI IR TOLI

J. A. VALSTYBĖSE

— **Kun. Vincentas Bartuška,** Manhattan kolegijos teologijos profesorius New Yorke, gegužės 22 dieną atvyko į Los Angeles ir čia pabus iki birželio pabaigos. Svečias sustos šv. Kazimiero klebonijoje. Prof. Bartuškai Californija yra gerai pažįstama, nes San Diego kunigų seminarijoje yra profesoriavęs kelioliką metų ir dirbęs vyskupo kurijoje. Būdamas seminarijoje profesoriumi buvo pasiekęs net vicerektoriaus vietos. Vėliau kartu su kun. A. Rubšiu išvyko dirbti į Manhattan kolegiją, iš kurios sekančiais metais išeina į pensiją. Kun. V. Bartuška yra baigęs Vilkaviškio kun. seminariją ir vėliau gilinęs savo žinias Romoje, kur Gregorijanos universitete gavo bažnytinės kanonų teisės daktaro laipsnį.

— **Birutė ir Adomas Jocai,** Santa Monica Calif., gegužės 13 d. atšventė 25 metų vedybinio gyvenimo sukaktį. Sukaktuvinės vaišės įvyko Šv. Kazimiero parapijos didžiojoje salėje, dalyvaujant gražiam būriui Josų šeimos giminių ir bičiulių. Šią šventę tėvams suorganizavo duktė Birutė, sūnus Ričardas ir marti Patricija.

— **Los Angeles LB Jaunimo** ansamblis "Spindulys" birželio 10 d. 7 val. vak. Veteranų salėj, Culver City rengia savo tradicinę — 22-ją Jaunimo šventę. Šioje šventėje dalyvaus ne tik LB "Spindulio" visos grupės, bet dar atvyksta labai iškilus jaunimo ansamblis iš Kanados, Toronto "Gintaras", apie 45 žmonės. Šventės programoj bus atlikta apie 12 dainų ir per 20 tautinių šokių. Gros studentų orkestras ir Toronto akordeonistai.

AUSTRALIJOJE

— **Algis Butkus,** Janinos ir Stasio Butkų sūnus, laimėjo muzikos konkursą, parašęs muziką žinomam autralų filmui "Summer City". Iš 40 atsiųstų muzikos dalykų laimėjo mūsų tautiečio parašyta muzika. A. Butkus yra baigęs Newcastle universiteto humanitarinius mokslus, su garbės atžymėjimais.

— **Adelaidėje** gražiai reiškiasi Lietuvių katalikių moterų draugija. Neseniai jos rūpesčiu paskelbtas Maldos diena už arkivyskupo Jurgio Matulaičio, Dievo Tarno, beatifikacijos bylos pagreitinimą ir pripažinimą šventuoju.

— **Australijos lietuvių dienoms** ruošti sudarytas gausus komitetas, kurio pirmininku sutiko būti B. Vingilis, 22 Hilltop Ave., Mt. Pritchard, 2170, Australia.

— **Sydnėjaus lietuvių klubui** vadovauja pirmininkas V. Simniškis.

— **Melbourno lietuviai vaikai** gegužės 14 d. gražiai pagerbė savo motinas. Buvo specialus parengimas su vaikučių pasirodymais, koncertas, dainos ir deklamacijos. Vaikučius gražiai paruošė lituanistinės mokyklos mokytojos.

— **Australijos ABC televizijos** vadovybė pagamino pusės valandos ilgumo spalvotą filmą apie žymųjį lietuvį Olegą Truchaną, kuris per 20 metų tyrinėjo Tasmanijos pietinę vakarų sritį, kurion dar niekad nebuvo žmogaus įžengta. Filmas bus rodomas Australijoje per visas ABC televizijos stotis birželio 5 d., pirmadienį, 8 val. vakare, programoje "A big Country".

— **Melbourno lietuvių** suruoštame vakare gražiai pasirodė Sydnėjaus lietuvių "Atžalos" vaidintojų grupė, pastačiusi scenoje komediją 'Pirmasis skambutis". Vaidino puikiai ir melburniškiai turėjo gerą progą skaniai pasijuokti.

KANADOJE

— **Ontario švietimo ministerija** praneša, kad šioje provincijoje yra įvestas naujas kursas "Heritage Language Program", kuriame dėstoma 30 įvairių kalbų, o jų mokosi 50,000 mokinių. Pagal šią programą mokyklų vadybos turi teisę įvesti kalbų pamokas, jeigu mokinių tėvų grupė to prašo. Kalbų kursą gali lankyti kiekvienas juo suinteresuotas mokinys. Tam reikalui biudžete paskirti 2 mil. dolerių.

Dalia Milerytė Toronto universitete baigė farmacijos fakultetą ir jau pradėjo dirbti vaistininkės darbą Hamiltone. Dalia, Stasės ir Kazio Milerių jaunesnioji dukra, yra baigus Vysk. M. Valančiaus lituanistinę mokyklą, priklausė moksleiviams ateitininkams, dainavo Hamiltono mergaičių chore "Aidas" ir su choro gastrolėm važinėjo po Europą

CHICAGOS ŽINIOS

PARAMA MAISTUI

Mažai pajamų turinčioms šeimoms nuo liepos 1 d. bus duodama kortelių maistui už didesnę vertę. Pvz., keturių asmenų šeima, kuri gaudavo maisto kortelių už 174 dol., dabar gaus už 182 dol.

INFORMACIJŲ BŪDELĖ

Chicagos miesto centre iki rugsėjo 2 d. veiks informacijų būdelė, pastatyta State ir Wastington gatvių sankryžos šiaurės rytų kampe. Veikia kasdien, išskyrus sekmadienius, nuo 10 val. ryto iki 5:30 val. vak. Čia galima nemokamai gauti miesto planą, brošiūrų, lankytinų vietų sąrašą, kultūrinių įstaigų adresus, informacijų apie krautuves ir susisiekimą. Ši būdelė šiemet yra nukelyta bloką į šiaurę, nes ankstybesnė vieta įeina į atnaujinimo sritį.

PENSININKŲ GOLFAS

Senesniųjų golfo čempionato turnyras įvyks birželio 30 d. South Shore County klubo parke, 7059 So. South Shore Drive, Chicagoje.

AVIACIJOS ISTORIJA

Naujas aviacijos skyrius gegužės 19 d. atidarytas Chicagos Moslo ir pramonės muziejuje. Parodomi įtaisai nuo pirmų mėginimų skristi iki tolimųjų erdvių skridimų.

KAS DEDASI PARKUOSE

Chicagos parkų vadovybė nuo gegužės 27 d. iki Darbo dienos šeštadieniais ir sekmadieniais nuo 1 iki 5 val. p. p. duoda informacijas, kokios pramogos ir veikimai vyksta parkuose.

JAUNIAI IR SENIAI

Moksleivių ir pensininkų konferencija įvyks birželio 3 d. Pick-Congress viešbuty, Chicagoje, nuo 8:30 val. iki 3:45 val. Norima, kad jaunimas geriau suprastų senimą ir patys pasiruoštų senėjimui.

BANKROTO PAVOJUS

Chicagos miesto butų administracija susirūpinusi, kad gresia bankrotas. Negali išsilaikyti iš nuomų. Tik federalinė parama gali išgelbėti.

Stud. Virgus Volertas, Liet. Jaunimo s-gos Philadelphijos sk. valdybos narys, sąjungos atstovų suvažiavime Rochesteryje daro pranešimą; prie stalo sėjungos pirmininkė Birutė Zdanytė

CHICAGOJ IR APYLINKĖSE

SĖKMINGOS POEZIJOS DIENOS CHICAGOJE

Jaunimo centro rengiamos kasmetinės poezijos dienos Chicagoje šiemet ypač susilaukė didelio dėmesio. Praėjusį penktadienį "Poezijos vertimų" vakare buvo visiems maloni naujiena išgirsti mūsų poeziją svetimomis kalbomis ir kitų tautų poeziją lietuvių kalba. Tai buvo lyg ir Vakarų pasaulio poezijos antologija nuo klasikinės Graikijos iki mūsų dienų. Skaitė: kun. V. Rimšelis, M. Eivaitė, J. Dainauskas, Č. Grincevičius, Liūnė Sutema, D. Markelytė ir L. D. Rimkus.

Šeštadienį (gegužės 27) įvyko gyvųjų poetų rečitalis. Savo kūrybą skaitė: Vitalija Bogutaitė, ses. Ona Mikailaitė, Viktoras Dirda, Danguolė Sadūnaitė ir Antanas Gustaitis.

Abudu vakaru erdvi Jaunimo centro kavinė buvo sausakimša literatūros - poezijos bičiulių. Abiejų vakarų programas moderavo Kazys Bradūnas. Kavinę puošė speciali dail. Petro Aleksos poetiškoji dekoracija. Parduota daug poezijos knygų. Ypač buvo perkama tik ką išleista antologija "Selected Post-War Lithuanian Poetry". Plačiau ateinančio šeštadienio kultūriniam priede.

ŠAUNUS PENKETUKAS

Gegužės 20 d. gavo atestatus 5 Cicero aukštesniosios lituanistinės mokyklos mokiniai.

Tai Cicero aukštesniąją mokyklą baigusieji jau peržengė 170 skaičių. Visi penki baigė lituanistiką labai gerais pažymiais, visų atestatuose tėra tik 2 ketvertukai.

Klasės auklėtojas Pr. Razminas pabrėžė, kad Cicero mokykla davė labai daug gerai pasiruošusių lituanistikos dalykus jaunuolių. Dalis jų bendradarbiauja lietuviškoje spaudoje. Yra redaguojančių lietuviškus jaunimo žurnalus, yra rašančių korespondencijas ir straipsnius. Yra pasižymėjusių visuomenininkų. Tai 19-toji Cicero aukštesniosios lit. mokyklos laida. Šioje laidoje buvo V. Lanianskas, V. Lašinskas, R. Končiūtė, L. Šulaitytė ir R. Šuopytė.

Šie visi penki visuomet buvo labai gero elgesio, gabūs visuomeninkai ir pirmūnai lietuviškoje sporto organizacijose. Jie puikiai pramoko gimtąją kalbą žodžiu ir raštu, pasako gerai paruoštas kalbas, rašo korespondencijas ir sugeba pravesti mokyklos ruošiamus minėjimus. Jie domisi viskuo, kas vyksta mūsų lietuviškame gyvenime. Šia proga juos sveikino klebonas kun. J. Stankevičius. Jis pabrėžė, kad meldžiasi už juos ir prašo Dievo palaimos visuose jų žingsniuose. Laukia iš jų gerų parapiečių.

Tėvų komiteto vardu sveikino komiteto vicepirmininkas K. Razma.

Cicero LB apyl. vardu sveikino apyl. pirm. K. Aras. Jis įteikė visiems po dovaną, tik ką išėjusią iš spaudos premijuotą A. Kairio romaną "Po Damoklo kardu".

Mokyklos vardu atsisveikino mokyklos vedėjas J. Jokubka, įteikdamas visiems po jo paties nupirktą knygą.

Mokyklos vedėjas prašė tėvų svarbiausia dviejų dalykų: pratinti vaikus skaityti knygas, laikraštėlius, jaunimo žurnalus ir pratinti vaikus dalyvauti susirinkimuose, minėjimuose, koncertuose, lietuviškose pamaldose, lietuviškose sporto organizacijose ir t. t.

Mokyklos vedėjas padėkojo mokyklos ir tėvų vardu klebonui už visokią globą, už šilimą ir šviesą.

Ypatinga padėka buvo pareikšta mokyklos vedėjo padėjėjai G. Končienei už darbą per visą sezoną su penkiomis vaikų grupėmis pradžios mokykloje.

Didelė padėka mokytojams, Pr. Razminui, kun. B. Rutkauskui, V. Vaičiūnui, A. Skriduliui, Ž. Vaičiūnienei ir J. Arštikytei.

Didelė padėka visiems mokyklos rėmėjams, organizacijoms ir paskiriems asmenims. J.

BRAZILIJOJ

— **Lietuvos nepriklausomybės** atkūrimo 60-čio proga Sao Paulo Švč. Juozapo brolijos vyrai, BLB-nė ir abi lietuvių parapijos ryžosi atšvęsti Tautos gedulo dieną ypatinga malda ir pasiaukojimu. Jie ėmėsi iniciatyvos suruošti kelionę į garsiausią Brazilijoj Marijos šventovę — Aparecida birželio 18 dieną. Numatytos pamaldos didžiojoj šventovėj ir tautinė programa salėj. Bus pravesta propaganda vietinėj spaudoj, per radiją ir dalinant spausdintus lapelius.

OKUP. LIETUVOJE

— **Nijolė Ambrazaitytė**, operos solistė, neseniai gastroliavo Rumunijoje, dainavo "Aidos" operoje.

— **Norvegų dailininkų paroda** buvo suruošta Vilniuje, Dailės parodų rūmuose. Kiek anksčiau Moso mieste, Norvegijoje, buvo suruošta lietuvių liaudies meno, grafikos ir fotografijos meno paroda.

Advokatas JONAS GIBAITIS
6247 So. Kedzie Avenue
Tel.: 776-3599
Chicago, Illinois 60629
Darbo val. nuo 9 iki 7 val. vak.
Šeštad. 9 val. iki 1 val. d.

Liaudies menas ir kitkas "Drauge"

Dienraščio "Draugo" administracijoje galima pasirinkti įvairių liaudies meno darbų: medžio, keramikos, drobės, taip pat gražiai papuoštų lėlių.

Apsilankykite į "Draugo" administraciją ir pasižiūrėkite. Gal rasite kai ką padovanoti savo giminėms ar draugams

"Draugo" adresas: 4545 West 63rd St., Chicago, Ill. 60629.