THE LIBRARY OF CONGRESS GRATIS
REFERENCE DEPARTMENT
SERIALS DIVISION
WASHINGTON, D.C. 20025 N

DRAUGAS

THE LITHUANIAN WORLD-WIDE DAILY

LAISVOJO PASAULIO LIETUVIŲ DIENRAŠTIS
4545 WEST 63rd STREET CHICAGO, ILLINOIS 60629
TELEPHONE: (312) 585-9500

Vol. LXXII Kaina 20 c. KETVIRTADIENIS — THURSDAY, LAPKR. — NOVEMBER 30, 1978 Nr. 280

LKB KRONIKA Nr. 34

Perskaitęs duok kitam!
Eina nuo 1972 m.

Žinios iš vyskupijų

Telšiai. Tikintieji Šeduikis ir Dargužaitė 1977 ir 1978 m. pradžioje kreipėsi į Telšių vykdomąjį komitetą, partijos komitetą, į respublikines įstaigas su įvairiais pareiškimais dėl koplytstulpių statybos. Į daugelį pareiškimų valdžios įstaigos visiškai neatsakė. Vietoje to Telšių rajono valdžia 1978 m. balandžio 24 d. nugriovė Šeduikio koplytstulpį. Grupė tikinčiųjų kreipėsi į aukščiausią TSRS valdžią su šitokiu protestu:

TSKP CK Generaliniam Sekretoriui L. Brežnevui. Nuorašai: LKP Centro Komitetui

Telšių raj. vykdomajam komitetui.

1978 m. gegužės mėn.

Telšių m. katalikų

Protestas

Mes, žemiau pasirašę Telšių m. gyventojai, esame labai įskaudinti Telšių raj. vadovų elgesiu. Jie veikia visos tarybų valdžios, tuo pačiu ir Jūsų drg. Brežnevai, vardu ir savo elgesiu daro gėdą tarybų valdžiai.

Š. m. balandžio 20 d. buvo priimta ir įsigaliojo naujoji LTSR Konstitucija, pabrėžusi lygias visų piliečių teises, be abejo, tuo pačiu tikinčiųjų ir netikinčiųjų lygybę. Praėjo vos kelios dienos ir, tarsi atsakydama į tas garantijas, balandžio 24 d. Telšių raj. valdžia nugriovė meniską koplytstulpį, pastatytą prie namo, kuriame gyvena kunigas ir vargoninkas. Praėjusių metų "Švyturio" 12 numeryje rašytojas Petkevičius kryžių ir koplytstulpių griovimą vadina vandalizmu, chuliganizmu. Mums, paparasčiausiai, nesuprantama, kaip tokiu darbu gali užsiimti aukščiausia rajono valdžia — Tarybų valdžios atstovai. Rajono vykdomas komitetas yra priėmęs sprendimą nugriauti panašų koplytstulpį net kapinėse, pastatytą pil. Dargužaitės ant artimųjų kapo.

Telšių raj. valdžia imasi net aiškiai diskriminacinių priemonių tikinčiųjų atžvilgiu. Kad tikintieji negalėtų Kalėdoms įsigyti eglučių, Telšių raj. vykdomasis komitetas leidžia jas pardavinėti tik nuo gruodžio 26 d. Šitokią nenormalią praktiką kritikavo 1977 m. "Švyturys" 10-me numeryje ir 1977 m. gruodžio 25 d. LKP CK organas "Tiesa". Telšiuose tikintieji, atidirbę darbo dieną, važiuoja į kitus rajonus nusipirkti eglučių (kituose rajonuose, pvz., Šiauliuose eglutės pardavinėjamos nuo gruodžio 19 d.). Tikintieji sugaišta daug laiko ir pasidaro daug išlaidų.

Mes savo kruopščiu darbu išlaikome visas tarybų valdžios administracines įstaigas, o tos įstaigos savo potvarkiais sudaro mums bereikalingų išlaidų, sunkumų, atima mūsų brangų laiką.

Telšių mokyklose masiškai tardomi į bažnyčią einą moksleiviai. 1977 m. gruodžio 12 - 16 d. III ir IV vidurinėse mokyklose buvo tardomi tikintieji moksleiviai, iškviečiami net iš pamokų. Tomis dienomis kai kurios pamokos buvo trumpinamos arba iš viso neįvyko.

(Bus daugiau)

Iš Kinijos ateina žinios apie varžybas partijos viršūnėse. Vyriausia Kinijos valdžia yra šių dviejų vyrų rankose. Partijos pirmininkas ir vyriausybės premjeras yra Hua Kuo-feng, 57 m., tačiau vyriausybei vadovauja mažo ūgio, jau kelis kart iš partijos vadovybės pašalintas, Teng Hsiao-ping. Jis neigia gandus apie nesutarimus Kinijos valdžioje, bet pripažįsta, kad buvęs pirmininkas Mao yra padaręs klaidų. Teng pareiškė galėjęs būti premjeru, tačiau jis esąs per senas — 73 m. O dėl nesutarimų, tai ir Marksas su Engelsu jų turėję.

ATŠAUKĖ IŠ BUKAREŠTO AMBASADORIUS

Viena. — Jugoslavijos žinių agentūra paskelbė, kad Varšuvos sutarties valstybės atšaukė iš Rumunijos savo ambasadorius. Lapkričio 27 d. ambasadoriai išskrido lėktuvais. Sovietų ambasadorius buvo išvykęs į Maskvą ankščiau dalyvauti komunistų partijos centro komiteto plenume.

Ambasadorių atšaukimas siejamas su susikirtimais Varšuvos pakto valstybių vadų konferencijoje, kur Rumunijos prez. Ceausescu atsisakė pasirašyti Kiniją pasmerkiantį pareiškimą, atsisakė padidinti Varšuvos pakto gynybai skiriamą biudžetą, net nesutiko prisidėti prie Egipto — Izraelio derybas smerkiančios deklaracijos ir pasisakė prieš rezoliuciją, kurioje labai giriamas Vietnamas. Toks nepriklausomas Rumunijos elgesys laikomas nemažu plyšiu Varšuvos pakto organizacijoje.

Prancūzų laikraštis apie ok. Lietuvą

Lietuvos katalikai džiaugiasi popiežiaus Jono Pauliaus II-ojo išrinkimu, — tokia antrašte trijų skilčių straipsnį paskelbė įtakingiausias Prancūzijos dienraštis "Le Monde". Laikraščio korespondentas Daniel Vernet, kuris yra gerai susipažinęs su Lietuvos problemomis, tuoj po naujo popiežiaus išrinkimo lankėsi Vilniuje ir Kaune, siekdamas betarpiškai patirti Lietuvos katalikų įspūdžius apie naują Šventąjį Tėvą. Nors Lietuvos laikraščiai popiežiaus Wojtylos išrinkimą tepaminėjo keliomis eilutėmis, rašo korespondentas, lietuvių katalikų sluoksniuose aiškiai pastebimas pasitenkinimas šiuo įvykiu. Mes džiaugiamės naujuoju popiežium, pareiškė prancūzų korespondentui vienas lietuvis kunigas, nes esame tikri, kad jis bus arčiau mūsų. Juk Vilnius ir Krokuva amžių bėgyje buvo glaudžiai tarpusavyje susirišę. (Teisa, tarp lietuvių ir lenkų praeityje buvo nesklandumų, bet šiandien tai nėra aktualu). Esame tikri, kad naujasis popiežius, kalbėjo lietuvis kunigas, rūpinsis mūsų reikalais, mum padės.

Naujo popiežiaus pontifikato pradžios dieną, sekmadienį, rašo dienraščio Le Monde korespondentas, dar atidarytos Vilniaus bažnyčios buvo ypač pilnos tikinčiųjų. Viena moteris prie bažnyčios išdidžiai laikė iškėlusi naujo popiežiaus spalvotą nuotrauką, greičiausiai gautą iš kaimyninio krašto. Vakarų Lietuvos gyventojai, rašo korespondentas, galėjo net tiesioginiai sekti per lenkų televiziją naujo popiežiaus pontifikato pradžios iškilmes.

Dienraščio Le Monde korespondentas straipsnyje suglaustai primena dabartinę religinę padėtį Lietuvoje. Pažymėjęs, kad daugiau negu 85-ki procentai lietuvių yra katalikai, prancūzas žurnalistas paneigia oficialiosios propagandos tvirtinimą, esą tikėjimą teišpažįsta tik senos moterys. Bažnyčiose, rašo korespondentas, yra daug jaunų žmonių, didelę tikinčiųjų dalį sudaro vyrai. Tiesa, toliau rašo korespondentas, katalikų padėtis Lietuvoje nėra lengva. Pusė visų krašto bažnyčių pokario metais buvo uždarytos: Vilniuje, pavyzdžiui, iš buvusių trisdešimties bažnyčių, tik aštuonios tėra atidarytos kultui. Provincijoje padėtis dar sunkesnė. Trūksta kunigų, vienintelė dar tebeveikianti Kauno Kunigų Seminarija nėra pajėgi užpildyti senstančių kunigų eilės. Nuo karo pabaigos, Lietuvoje nebuvo pastatyta nė viena nauja bažnyčia, išskyrus Klaipėdos bažnyčią, kuri, tačiau, yra paversta koncertų sale. Vaikų katekizacija griežtai draudžiama. Vyskupijų teisinė padėtis taip pat yra sudėtinga, rašo dienraščio Le Monde korespondentas, primindamas, jog vyskupas Julijonas Steponavičius jau nuo 1960-ųjų metų yra ištremtas iš Vilniaus arkivyskupijos. Tokia yra Lietuvos katalikų Bažnyčios padėtis, išrinkus naująjį popiežių, rašo baigdamas Le Monde korespondentas, primindamas, kad Šventasis Tėvas Jonas Paulius II-sis keliom dienom praėjus po išrinkimo priėmė Romoje tuo metu besilankančius du lietuvius vyskupus: Kauno vyskupą koadjutorių Liudą Povilonį ir Panevėžio vyskupijos apaštalinį administratorių vyskupą Romualdą Krikščiūną.

Įtakingasis Prancūzijos dienraštis Le Monde jau nebe pirmą kartą paskelbia informacinį straipsnį apie Lietuvą.

Irano musulmonų religinis vadas Khomeini (juodu turbanu) su palydovu Paryžiuje. Nors ištremtas Khomeini jau 16 metų gyvena užsieniuose, jo vis dar klauso Irano gyvenotojai, šacho priešai.

TRUMPAI IŠ VISUR

— Bengalijos vyriausybė atšaukė politinių partijų draudimą ir paskelbė, kad ateityje visos partijos, įskaitant ir komunistų, kuri buvo uždrausta, galės veikti be jokių apribojimų.

— Etiopijos ambasadorius Mengiste Desta Kenijoje paskelbė, kad Etiopijos jėgos visiškai sunaikino sukilėlių eritrėjiečių jėgas ir atsiėmė Keren miestą. Eritrėja, buvusi Italijos kolonija, jau daug metų veda nepriklausomybės kovas prieš Etiopiją.

— Šiandien Hanojuje laidojamas vieninteli Vietnamo katalikų kardinolas Joseph Trin Nhu Khuen. Jis mirė pirmadienį nuo plaučių uždegimo, vos dvi savaites prieš savo 80 gimtadienį. Komunistams užėmus Vietnamo šiaurines provincijas, milijonai katalikų pabėgo į Pietų Vietnamą, tačiau velionis, tuometinis Hanojaus arkivyskupas, liko šiaurėje. Kardinolu jis paskirtas popiežiaus Pauliaus VI-jo 1976 m.

— Pennsylvanijos greitkeliuose dar septyni sunkvežimiai nukentėjo nuo šūvių. Streikuoja unijoms nepriklausą plieno vairuotojai, o unijos nariai kai kur atsisako vežti plieną, nes bijo nukentėti nuo streikuojančių.

— Rytų Jeruzalėje buvo rasta ir policijos išardyta bomba.

— Didelė kinų minia demonstravo Pekine. Dalyviai reikalavo platesnių laisvių, protestavo prieš "feodalinę diktatūrą", praneša japonų žinių agentūra.

— Popiežius Jonas Paulius II-sis priėmė trijų Amerikos vyskupų pasitraukimo pareiškimus. Vyskupai Richard Ackerman iš Cobington, Ky. ir Joseph Pernicone, New Yorko pagalbinis vyskupas, pasitraukė dėl senyvo amžiaus. Nežinia, kodėl pasitraukė Rochesterio vyskupas Joseph Lloyd Hogan, 62 m.

—Egiptas ruošia naują taikos su Izraeliu sutarties tekstą, kuris gali derybas užvilkinti. Naujas tekstas bus įteiktas prezidentui Carteriui penktadienį atvykstančio premjero Mustafa Khalil.

— New Yorke žydų organizacija surengė pagerbimą žurnalistams Walter Cronkite, John Chancellor ir Barbarai Walters. Pagerbime dalyvavo Egipto ir Izraelio ambasadoriai Washingtone bei buvęs valst. sekretorius Kissingeris.

— AP žinių agentūra paskelbė, kad iš Panamos gautos žinios, jog Nikaragvos sukilėliai daug ginklų gauna iš Kubos. Apie tai išsitaręs Panamos valdžiai artimas asmuo, diktatoriaus Torrijos brolis.

Uganda skundžiasi Jungt. Tautoms

Nairobi. — Uganda, kurios karinės jėgos buvo užpuolusios kaimyninę Tanzaniją ir okupavusios nemažą žemės plotą, dabar skundžiasi Jungtinėse Tautose, kad Tanzanija puola Ugandą ir jau okupavo Mutukulą miestą. Nepatvirtintomis žiniomis iš Kampalos, Ugandos sostinės, tanzaniečiai įsibrovė jau 20 mylių į Ugandą.

Kenijos žiniomis, Tanzanija pasiuntė į mūšio lauką 10,000 kareivių, stiprias artilerijos jėgas ir nesulaikomai žygiuoja pirmyn.

Ugandos sostinėje atidaryta Sovietų Sąjungos fotografų paroda, minint 61 m. revoliucijos sukaktį. Parodoje išstatyti ir lietuvių: Sutkaus, Žebrausko, Ruiko ir Baranausko darbai. Ugandiečiai labai domisi foto paroda.

Iranas uždraudė procesijas

Teheranas. — Irano karinė valdžia uždraudė religines procesijas per ateinantį gruodžio mėnesį. Paprastai, religingi musulmonai visą mėnesį švenčia Mojarram šventes, o gruodžio 11 d. išeina į gatves ir save plakdami mini pranašo Muhammedo anūko Hosseino nužudymą 641 m. Ištremtas musulmonų šiitų sektos vadas Khomeini įsakė visiems ruošti gatvėse protesto demonstracijas prieš šachą. Valdžia tačiau paskelbė, kad visi, kurie demonstruos, bus "be pasigailėjimo" baudžiami.

Žada priimti daugiau bėglių

Kuala Lumpur. — Vietnamiečiai pabėgėliai Malaizijos stovyklose džiaugsmingai sutiko žinią iš Amerikos, kad per ateinančias tris savaites Amerika įsileis 2,000 pabėgėlių. JAV teisingumo departamentas paskelbė, kad valstybės prokuroras Griffin Bell prašys kongreso leidimo įsileisti iki gegužės mėn. dar 22,500 pabėgėlių šalia normalios 25,000 metinės kvotos.

Vokietijos plieno darbininkų streikas

Bona. — Vakarų Vokietijoje antradienį prasidėjo pirmas per 50 metų plieno darbininkų streikas, palietęs 37,000 darbininkų aštuoniose liejyklose. Plieno unija reikalauja sumažinti darbo savaitę iki 35 valandų. Vadovybė pagrasino uždaryti penktadienį dar 8 plieno įmones su 28,900 darbininkų. Ilgesnis streikas galėtų paliesti apie 200,000 darbininkų.

Amerikos ekonomistai jau seniai stebi Vakarų Vokietijos ekonomiką. Per paskutinį dešimtmetį vokiečių markės vertė tarptautinėje rinkoje labai pakilo. Kai 1968 m. markė buvo verta 25 Amerikos centus, šiandien už markę mokama 52 centai. Amerikiečių kareivių šeimos V. Vokietijoje negali suvesti galo su galu, pragyvenimo išlaidos labai pakilo.

Trečiojo šių metų ketvirčio Amerikos biznio statistika parodė, kad didieji Amerikos bankai padidino savo pajamas ir pelnus ne tik dėl palūkanų pakėlimo, bet ir uždarbiaudami užsienio valiutos transakcijose. Amerikos valiutos biržose prekiavimas vokiečių markėmis sudarė 27 nuošimčius visos prekybos. Kyla įtarimas, kad dėl šitokių transakcijų nukentėjo dolerio vertė.

Vokiečių tarpe vyrauja nepaprasta infliacijos baimė. Vokiečiai jokiu būdu neišrinktų valdžion tokių politikų, kurie leistų infliacijai taip augti, kaip ji auga Amerikoje. Prie Vokietijos ekonominio pastovumo nemažai prisidėjo darbininkų produktingumo kilimas, kuris vidutiniškai siekia po 5.5 nuoš. per metus, kada Amerikoje jis didėja 2.8 nuoš.

Vokietijos užsienio prekybos balansas daug geresnis, negu Amerikos. Vokietija pasiekė palankesnį balansą net prekyboje su naftą gaminančiomis valstybėmis. Eksporto srityje kiekvienam vokiečiui 1977 m. teko 2,099 dol. vertės eksportų, kada amerikiečiui tais pačiais metais eksportų suma siekė 558 dol. Greičiau kilo vokiečių darbininkų perkamoji galia.

Pirmą kartą Amerikos valstybės iždas nutarė pasiskolinti Vakarų Vokietijos valiutos rinkoje 1.3-1.6 bil. dolerių vertės markių. Tai daroma doleriui stiprinti. Gruodžio mėn. viduryje bus paskelbti vadinami "Carter Bonds". Markėmis Amerika skolinsis apie 3 bilijonus "deutschemarkių".

Plieno streikas Vokietijoje kilo dėl prasidėjusių ginčų su darbdaviais dėl darbininkų lygaus dalyvavimo įmonių vadovybėse. Unijos net kreipėsi į Aukščiausią V. Vokietijos konstitucinį teismą. Nors socialistų valdžios pravesti bendro vadovavimo įstatymai jau 1976 m. įpareigojo įmones įsileisti į tarybas darbininkus, iš 500 didžiųjų bendrovių dar 100 neturi nė vieno darbininkų atstovo. Šie ginčai paskatino unijas pasitraukti iš savanoriško bendradarbiavimo su įmonių vadovybių ir vyriausybės atstovais bendros akcijos konferencijose Vokietija, palyginti su kitomis pramonės valstybėmis, nebuvo kankinama streikų, tačiau dabar padėtis gali pasikeisti. Plieno įmonės atsisakė mažinti darbo valandų skaičių, bet pasiūlė padidinti atostogas iki šešių savaičių per metus (nuo trijų iki devynių dienų daugiau, negu dabartinės atostogos).

Gvajanoj žuvo JAV "disidentai"

Maskva. — Sovietų Pravda, rašydama apie masines savižudybes Gvajanoje, pripažįsta, kad "liaudies šventyklos" sektos nariai buvo "religiniai fanatikai, kriminalinis elementas ir kitokie neprisitaikėliai", tačiau jų dauguma buvusi "disidentai, kurie dėl savo įsitikinimų ir veiksmų tapo nepriimtini JAV valdžiai".

Žiaurūs karo veiksmai Afrikoje

Dar Es Salaam. — Tanzanijos kariuomenė, atsiėmusi iš Ugandos pasienio kaimą, rado ten daug iššudytų vietinių gyventojų. Daug jų, užpakalyje surištomis rankomis, buvo pakarti ant medžių šakų. Prezidento Amino kareiviai labai žiauriai žudę vietinius, plėšę jų namus ir prievartavę moteris. Uganda sakosi pasitraukusi iš visų Tanzanijos plotų, tačiau Tanzanija tvirtina atsiėmusi tik pusę.

Pakilo kainos, kyla pajamos

Washingtonas. —JAV darbo departamentas antradienį paskelbė, kad infliacija Amerikoje spalio mėn. siekė 0.8 nuoš. Kartu buvo pasiektas kainų padvigubėjimas. Kas prieš 11 metų, 1967 m., kainavo 100 dol. tai šiemet ta pati prekė ar patarnavimai kainavo jau 200 dol.

Neseniai buvo skelbiami įmonių pelnai ir pajamos per trečiąjį šių metų ketvirtį. Spalio 30 d. Newsweek paskelbtoje lentelėje matosi, kad korporacijų pajamos šiais infliacijos kilimo merais gerokai pakilo: Republic Steel pajamos per tris mėnesius pakilo 206 nuoš., Merrill Lynch —192 nuoš., Reynolds Metals — 145 nuoš., Hilton Hotels — 79 nuoš., American Airlines — 71 nuoš., Du Pont — 45 nuoš. Kitų bendrovių pajamos ir pelnai kilo mažesniais tempais, tačiau lentelėje mažiausias pakilimas siekia 11 nuoš.

Paskyrė naują užsienio ministrą

Paryžius. — Prancūzijos prezidentas nutarė paskirti naują užsienio reikalų ministrą Jean Francois Poncet, kuris buvo prezidento kanceliarijos viršininkas ir artimas bičiulis. Laukiama, kad naujas ministras pasuks Prancūzijos politiką nuo degolinio izoliavimosi ir ieškos bendradarbiavimo su Amerikos, V. Vokietijos vyriausybėmis.

—Sen. Charles Percy dalyvauja Sudane vykstančioje Amerikos-Afrikos konferencijoje. Jis pareiškė nuomonę, kad bus neįmanoma didesnė Amerikos parama užsienio šalims dėl ekonominių sunkumų namie.

KALENDORIUS

Lapkričio 30 d.: Andriejus Ap., Justina, Saugardas, Linksmuolė.

Gruodžio 1 d.: Eligijus, Natalija, Butigeidis, Giedrūnė.

Saulė teka 6:56, leidžiasi 4:22.

ORAS

Debesuota, su pragiedrėjimais, temperatūra dieną 30 l., naktį 15 laipsnių.

LIETUVOS VYČIŲ VEIKLA

Redaguoja Emilija Pakalniškienė. Rankraščius siųsti adresu E. Pakalniškienė, 3948 S. Artesian Ave., Chicago, Ill. 60632

VEIKLI ILLINOIS-INDIANA APYGARDA

Illinois-Indianos apygardos veikimo centras yra Chicagoje. Apygarda susideda iš septynių kuopų, kurių skaičiuje viena senjorų ir dvi jaunučių. Narių apygardoje iš viso yra apie 450.

36 kuopa yra Chicagos Brighton Parko dalyje. Jos pirmininkė yra Sabina Klatt, o dvasios vadas — kun. Fabijonas Kereilis. 82 kuopa yra Gary mieste. Jos pirmininkė yra Mildred Jagiella, o dvasios vadas — kun. Ignas Urbonas. 112 kuopa yra Chicagos Marquette Parko dalyje. Pirmininkas Albertas Zakarka, dvasios vadas — kanauninkas Vaclovas Zakarauskas. Senjorų kuopos pirmininkas yra Juozas Laurinaitis, dvasios vadas — kun. Petras Činikas. Chicagos jaunučių kuopos pirmininkas yra Robertas Zapolis. 36-112 jaunučių kuopos pirmininkas yra Jonas Povilas Kilkus, dvasios vadas - kun. Tomas Kasputis.

5 kuopa Chicagos šiaurinėje dalyje nebeveikia, kadangi pranyko Šv. Mykolo parapija. Bet tos kuopos nariai dalyvauja apygardos veikloje ir chore.

Keturis kartus per metus šaukiami apygardos susirinkimai. Jei reikia, prieš susirinkimą yra valdybos posėdis. Apygarda remia kitas lietuvių organizacijas ir lietuviškus laikraščius bei radijo valandas. Ši parama reiškiasi paskirų vyčių darbais, metinėmis aukomis, skelbimais ir kitokiu dalyvavimu jų veikloje.

Apygardos valdybą sudarė: kun. Antanas Zakarauskas - dvasios vadas, Algirdas Brazis - valdybos pirmininkas, Pranas Zapolis — apygardos pirmininkas, A. M. Kassel, Sabina Klatt ir Juozas Laurinaitis - vicepirmininkai, Irena Sankutė ir Mildred Jagiella - sekretorės, Emilija Petraitienė - iždininkė, Vincas Samoška ir Haris Petraitis — iždo globėjai, Jeronimas Jankus, Eduardas Krivickas, Antanas Sereika ir Antanas Jonutis — tvarkos prižiūrėtojai.

Nelaimė ištiko apygardą — mirė Adelina Jasaitienė. Ji buvo viena iš apygardos sekretorių, ir buvo labai aktyvi apygardos veikloje.

Kiti apygardos veiklos vadovai, jau nebe rinkti o valdybos paskirti, yra šie: Cecilia Matul - Lietuvos reikalų, Monika Kasper — lietuviškos kultūros, Rūta Dagienė - apeigų, Estelle Rogers - choro pirmininkė ir spaudos reikalų tvarkytoja, Pranas Zapolis - tautinių šokių grupės vadovas, Eleonore Laurin - pinigų mokslo stipendijoms telkėja, Vincas Samoška —visuomeninės veiklos vadovas, Irena Sankutė — korespondentė į "Vytį", Emilija Pakalniškienė - korespondentė Lietuviškiems laikraščiams, Geraldina Mockuvienė - apygardos biuletenio redaktorė, ir Valerija ir Juozas Stanaičiai — biuletenio leidėjai.

Vyčių namą Chicagoje tvarko rinkti globėjai, kuriems pirmininkauja Aleksandras Mockus, o iždininku yra Albertas Zakarka. Tiesioginiu namo vedėju yra Klementas Vidžius. Globėjai du kartu metuose suruošia vartotų daiktų išpardavimą, o senjorai, Juozo Laurinaičio vadovaujami, suruošė banketą. Visų tų parengimų pelnas eina namo skoloms mokėti.

Sabina Klatt vadovauja naujų narių verbavimui, kuris bus užbaigtas rudenį. Nors ryšiai užmegzti su Kenosha, Racine ir Cicero lietuviais, nieko konkretaus dar nepasiekta.

Chicagos jaunučiai yra pirmoje eilėje tautinių šokių grupė, atstovaujanti vyčius įvairiuose lietuvių ir kitataučių parengimuose. Kiekvienais metais per "Christmas Around the World" programą Mokslo ir Pramonės muziejuje, kai yra lietuviams skirta diena, ta grupė suvaidina generalinės konsulės Juzės Daužvardienės parašytą vaidinimą. Pranas Zapolis yra tos grupės patarėjas ir instruktorius.

36-112 jaunučiai, neperseniausiai susiorganizavę, susirenka kartą per mėnesį. Jų globėja yra Ann Marie Kassel. Jie užsiima visokiais kultūringais darbais ir dalyvavo dainų šventėje Toronte.

Senjorų kuopos nariai yra veikliausi apygardoje ir padeda rūpintis vyčių namo reikalais. Jie yra geri patarėjai vyčiams ir kuopoms. Kiekvienais metais suruošia lietuviškas Kūčias Chicagoje.

Vyčių chorui vadovauja jo pirmininkė Estelle Rogers ir muzikas Faustas Strolia. Choras pats išsilaiko jau 18 metų. Pasirodydamas lietuvių ir amerikiečių parengimuose, Lietuvių televizijoje ir minėjimuose, kelia jis Lietuvos vyčių organizacijos vardą. Švč. Mergelės Marijos Gimimo parapijos 50 m. jubiliejaus proga bažnyčioje buvo sukurtas kalėdinis filmas ir parodytas žmonėms per Lietuvių televiziją. Praeitais metais choras dalyvavo Lietuvos nepriklausomybės minėjime Nekalto Prasidėjimo bažnyčioje, "Septynių paskutinių žodžių" koncerte lietuvių jėzuitų centre, Šv. Pranciškaus Seserų metiniame bankete ir penktoje lietuvių dainų šventėje Toronte.

Pakėlimus tvarko Rūta Dagienė. Į pirmą laipsnį buvo pakelta 14 vyčių, į antrą vienas, į trečią du ir į ketvirtą vienas. Į trečią laipsnį pakėlimo apeigos buvo atliktos per Šv. Kazimiero šventę.

Illinois - Indianos apygarda jaučia, jog svarbu yra rašyti spaudoje apie vyčių veiklą, kad žmonės turėtų gerą vaizdą, apie vyčius. Rašoma yra apie jų veikimą dienraštyje "Drauge", vyčių skyriuje, kurio redaktorė yra Emilija Pakalniškienė, rašoma ir į angliškus Amerikos laikraščius, pranešimai siunčiami "Vyčiui", ir leidžiamas yra apygardos biuletenis "The Trumpet". Estelle Rogers tvarko vyčių dalyvavimą kitų organizacijų parengimuose.

Veikia Lietuviškos Kultūros, Stipendijų ir Visuomeninių reikalų komitetai. Dėl įvairių priežasčių, Lietuvos reikalų komitetas šiais metais neveikė taip gerai, kaip praeitais. Šis trūkumas bus atitaisytas ateinančiais metais.

Lietuvos nepriklausomybės paskelbimo diena buvo paminėta "Lietuvos atsiminimų" banketu. Jo suruošimui vadovavo Irena Sankutė. Žmonių dalyvavo daugiau kaip 500. Bankete buvo pagerbtas Algirdas Brazis, už jo įnašą lietuvių kultūrai, atliekamą per lietuvišką dainą, ir už veiklą lietuviškose organizacijose.

Šv. Kazimiero šventę suruošė 112 kuopa Švč. Mergelės Marijos Gimimo parapijoje. Priešpiečiai buvo vyčių namuose. Buvo pakėlimai ir pagerbti Aleksandras Mockus ir Juozas Laurinaitis, už jų nenuilstamą rūpestį vyčių namais.

Apygardos gegužinė buvo liepos 4 d. vyčių namuose ir sodne. Ji pasisekė, daug žmonių susirinko. Viską tvarkė Vincas Samoška.

Lapkričio 9 d. Detroito Lietuvių namuose, minint Lietuvos kariuomenės 60 m. atsikūrimo šventę, klausytojai su įdomumu seka Stasio Jokubaičio iš Toronto paskaitą. Nuotr. K. Sragausko

DETROITO ŽINIOS

KARIUOMENĖS ŠVENTĖ

Lapkričio 19 d. buvo atšvęsta Lietuvos kariuomenės atkūrimo 60 metų sukaktis. Mišias Šv. Antano parapijos bažnyčioje už savanorius, karius, partizanus ir šaulius atnašavo klebonas kun. Kazimieras Simaitis. Į bažnyčią buvo įneštos 7 vėliavos: Amerikos, Lietuvos, LKK savanorių, St. Butkaus šaulių kuopos, Jūrų šaulių "Švyturio" kuopos, Dariaus - Girėno klubo ir Baltijos tunto skautų. Vėliavų įnešimui vadovavo Jūrų šaulių "Švyturio" kuopos pirm. Alf. Šukys. Pranui Zarankai vadovaujant, buvo šv. Mišių metu giedama, o pabaigoj sugiedota "Apsaugok aukščiausias". Iškilmingas minėjimas įvyko Lietuvių namuose. Minėjimą pradėjo, svečius pasveikino ir šventės proga žodį tarė Alf. Šukys. Buvo pagerbti šventėje esantieji LKK savanoriai: K. Daugvydas, St. Šimoliūnas, K. Spakauskas, B. Tatarūnas, dr. V. Misiulis T. Čiunka ir Klaipėdos krašto vaduotojai: V. Tamošiūnas, P. Bliūdžius ir J. Augaitis. LK Birutės draugijos Detroito sk. pirmininkė K. Daugvydienė ir Jūrų šaulių "Švyturio" kuopos moterų sekcijos vadovė A. Šukienė juos papuošė lietuviškomis žvaigždelėmis.

Kariuomenės Šventei pritaikintą paskaitą skaitė Vlado Putvio Šaulių kuopos pirm. Toronte, Stasys Jokubaitis. Prelegento žodžiais Lietuvos kariuomenės šventė mums esanti tokia pat brangi kaip ir Vasario 16-ji, nes nepriklausomybei atkurti reikėjo karių.

Lietuvos nepriklausomybės aktas buvo paskelbtas 1918 m vasario 16 d. Vilniuje. Tačiau mūsų vyriausybė Vilniuje neilgai tebuvo, priešui spaudžiant, turėjo trauktis iš Vilniaus į Kauną. 1918 m. lapkričio 23 d. buvo išleistas pirmas Lietuvos kariuomenei įsakymas. Į prelegento paskaitą buvo įvesti ir du eilėraščiai, kuriuos padeklamavo A. Dargytė — Byszkiewicz ir A. Jucienė.

Istorikas Jonas Švoba kalbėjo apie gen. Povilą Plechavičių ir jo žymesnius darbus, pranešdamas, kad yra parašyta jo monografijos knyga ir ją galima gauti pas P. Plechavičiaus seserį P. Balandienę.

Meninėje dalyje pasirodė Toronto Lietuvių namų moterų dainos vienetas "Antroji jaunystė", kurią sudarė: V. Siminkevičienė, A. Jankaitienė, A. Jucienė, A. Skilandžiūnienė, L. Mačionienė, A. Dargytė - Byszkiewicz, akompaniatorius Jonas Govėdas.

Jos padainavo: Ilgesio daina, Ateisiu, Leiskite į tėvynę, Kur lygios lankos, Leidos saulė, Kai ateis pavasaris ir bisui Širdies daina. Visos dainos gražiai skambėjo, aplodismentai ilgai aidėjo salėje, po kiekvienos dainos. Nereikia ir to pamiršti, kad prie pasisekimo prisidėjo ir Lietuvių namų salė su savo labai gera akustika.

Alfa Šukys visiems padėkojęs pakvietė kavutei. Birutininkių d-jos Detroito sk. pirmininkė K. Daugvydienė ir Jūrų šaulių "Švyturio" kuopos moterų sekcijos vadovė A. Šukienė dainininkėms ir Jonui Govėdui prisegė gėles.

Kavute ir pyragaičiais rūpinosi birutininkės vad. K. Daugvydienės ir St. Butkaus šaulės, vadovaujamos moterų sekcijos vadovės A. Poderienės.

Paminėjimą surengė bendromis jėgomis savanoriai, ramovėnai, šaulių kuopos ir birutininkės.

(Nukelta į 4 psl.)

Mišios už mirusius vyčius ir jų šeimas, kiekvienais metais laikomos, buvo lapkričio mėn. Centro valdybos pirmininkas Antanas Miner dalyvavo jose, tad Chicagos vyčiai turėjo progos susitikti su juo ir pasikalbėti.

Vyčiai dalyvavo golfo dienoje, kartu su Lietuvių Prekybos rūmų nariais. Tos organizacijos pirmininku yra vytis Vincas Samoška. Per pavergtų tautų minėjimą vyčiai su vėliavomis dalyvavo **Chicago Daley Piliečių centre. Dalyvavo ir Vidurio - Vakarų kėgliavimo turnyre Detroite.**

Vyčiai turi savo atstovus Romos Katalikų federacijoje ir Amerikos lietuvių taryboje, kaip numatyta organizacijos įstatuose. 112 vyčių kuopos narys dr. Leonas Kriaučeliūnas yra Amerikos lietuvių tarybos vicepirmininkas valdyboje, o Ann Marie Kassel ir Irena Sankutė yra tarybos nariai. Keletas vyčių įeina į Chicagos Lietuvių tarybą.

Ateinančiais metais vyčių seimas bus Chicagoje. Jau užsakytas Radisson Chicago viešbutis, esąs netoli miesto centro. Seimas bus rugpiūčio mėn. 15-19 dienomis.

Illinois - Indianos apygarda toliau tęsia savo veiklą. Dirba jos komitetai, organizuojami yra pramoginiai ir religiniai parengimai, palaikomas ryšys su visuomene, per spaudą supažindinami žmonės su vyčių veikla, choras ir tautinių šokių grupė populiarina lietuvišką kultūrą. Vyčiai turi gerą vardą Chicagoje ir netolimoje nuo jos Indianoje.

Tokį pranešimą apie Illnois - Indianos apygardos veiklą praeitame Lietuvos vyčių seime padarė apygardos sekretorė Irena Sankutė. Į lietuvių kalbą jį išvertė Aleksandras Pakalniškis Sr.

BALTIC HOLIDAYS

COME TO LITHUANIA IN 1979

JOIN US AND FULFILL A DREAM THAT WILL HAVE ENDLESS MEMORIES

COST

DEPART	RETURN	GROUP 30 G. I. T.		CITIES AND NIGHTS
Dec. 22	Jan. 5	$1049.00 (APEX FARE)		Vilnius 5, Warsaw 3, Leningrad 3 Moscow 2
March 5	March 15	$779.00	$849.00	Vilnius 5, Warsaw 2
March 22	March 31	$849.00	$899.00	Vilnius 5, Moscow 2, Copenhagen 1
April 12	April 21	$849.00	$899.00	Vilnius 5, Moscow 2, Copenhagen 1
April 23	May 3	$849.00	$899.00	Vilnius 5, Warsaw 2
May 3	May 12	$849.00	$899.00	Vilnius 5, Moscow 2, Copenhagen 1
May 14	May 24	$849.00	$899.00	Vilnius 5, Warsaw 2
May 24	June 2	$899.00	(Group 30 fare)	Vilnius 5, Moscow 2, Copenhagen 1
June 14	June 23	$899.00	(Group 30 fare)	Vilnius 5, Moscow 2, Copenhagen 1
June 26	July 10	$1249.00	(Super apex fare)	Vilnius 5, Warsaw 5, Kiev 3 Copenhagen 1
July 4	July 19	$1199.00	(Super apex fare)	Vilnius 5, Riga 3, Leningrad 3, Moscow 2, Copenhagen 1
July 24	Aug. 7	$1249.00	(Super apex fare)	Vilnius, 5, Rome 5, Moscow 3
Aug. 8	Aug. 24	$1199.00	(Super apex fare)	Vilnius 5, Riga 3, Leningrad 3, Moscow 2, Copenhagen 1
Aug. 21	Sept. 5	$1249.00	(Super apex fare)	Vilnius 5, Warsaw 5, Kiev 3, Copenhagen 1
Sept. 6	Sept. 15	$849.00	(Group 30 fare)	Vilnius 5, Moscow 2, Copenhagen 1
Sept. 20	Sept. 29	$849.00	$899.00	Vilnius 5, Moscow 2, Copenhagen 1
Oct. 15	Oct. 25	$779.00	$849.00	Vilnius 5, Warsaw 2

TOURS INCLUDE FULL DAY EXCURSION TO KAUNAS AND HALF DAY TRIP TO TRAKAI

CONTACT: JONAS ADOMENAS
Tour Manager

TRANS INTERNATIONAL TOURS, LTD.
535 Fifth Avenue
New York, N. Y. 10017
212—697-7257

Group 30 fare must have 30 or more participants

DRAUGAS

THE LITHUANIAN WORLD-WIDE DAILY

Second class postage paid at Chicago, Ill. Published daily except Sundays, Legal Holidays, days after Christmas and Easter by the Lithuanian Catholic Press Society

Subscription Rates $37.00 — Chicago, Cook County, Illinois and Canada. Elsewhere in the U.S.A. $35.00. Foreign countries. $37.00.

Pašto išlaidas mažinant, pakvitavimai už gautas prenumeratas nesiunčiami. Ant DRAUGO prie kviekvieno skaitytojo adreso, gavus iš jo mokestį, atžymima, iki kada yra užsimokėjęs.

DRAUGO prenumerata mokama iš anksto

		metams	6 mėn.	3 mėn.
Chicago ir Cook apskr.		$37.00	$19.00	$15.00
Kitur J.A.V.		35.00	18.00	13.00
Kanadoje	U.S.A.	37.00	19.00	15.00
Užsienyje		37.00	20.00	15.00
Savaitinis		25.00	15.00	9.00

● Administracija dirba kasdien nuo 8:30 iki 4:30, šeštadieniais nuo 8:30 iki 12:00.

● Redakcija dirba kasdien 8:30 — 4:00, šeštadieniais 8:30 — 12:00.

● Redakcija straipsnius taiso savo nuožiūra. Nesunaudotų straipsnių nesaugo. Juos grąžina tik iš anksto susitarus. Redakcija už skelbimų turinį neatsako. Skelbimų kainos prisiunčiamos gavus prašymą.

DR. K. G. BALUKAS
Akušerija ir moterų ligos
Ginekologinė Chirurgija.
6449 So. Pulaski Rd. (Crawford Medical Building) Tel. LU 5-6446
Jei neatsiliepia skambint 374-8004
Priima ligonius pagal susitarimą.

DR. VL. BLAŽYS
PLAUČIŲ IR VIDAUS LIGOS
Marquette Medical Center
6132 So. Kedzie Avenue.
Val.: pirmad., antrad ir ketvirtad. 6 iki 7:30 val. vakaro.
Šeštad. nuo 1 iki 3 val.
Pagal susitarimą.
Ofiso telef. WA 5-2670.
Rezid. tel. WAlbrook 5-3048.

Tel. ofiso HE 4-5849; rez. 388-2233
DR. PETER T. BRAZIS
GYDYTOJAS IR CHIRURGAS
2434 West 71st Street
Val.: pirm., antr., ketv. ir penkt. 1:00 - 5:00 val. popiet, treč. ir šešt. tik susitarus.

Dr. Ant. Rudoko kabinetą perėmė
DR. EDMUND E. CIARA
OPTOMETRISTAS
2709 West 51st Street
Tel. — GR 6-2400
Val.: pagal susitarimą: pirmad. ir ketv. 1-4 ir 7-9; antrad. ir penkt. 10-4; šeštad. 10-3 val.

Ofis. tel. 735-4477; Rez. 246-2839
DR. E. DECKYS
GYDYTOJA IR CHIRURGĖ
Specialybė — Nervų ir Emocinės ligos.
CRAWFORD MEDICAL BLDG.
6449 So. Pulaski Road

DR. A. B. GLEVECKAS
GYDYTOJAS IR CHIRURGAS
Tel. — BE 3-5893
Specialybė Akių ligos
3907 West 103rd Street
Valandos pagal susitarimą

Ofiso tel. — PR 8-2220
DR. JANINA JAKŠEVIČIUS
JOKŠA
VAIKŲ LIGOS
2656 West 63rd Street
Pirmad., antrad., ketvirtad. ir penkt. nuo 12 iki 2 val. ir nuo 5 iki 8 val. vak. Šeštad. nuo 1 iki 4 val.

Ofs. PO 7-6000 Rez. GA 3-7278
DR. A. JENKINS
GYDYTOJAS IR CHIRURGAS
3844 West 63rd Street
Valandos pagal susitarimą

1002 N. Western Ave., Chicago
Tel. 489-4441
Dr. K. A. JUCAS
ODOS LIGOS — CHIRURGIJA
7110 W. 127 St., Palos Heights
Tel. 361-0730
Valandos pagal susitarimą

Įstaigos ir buto tel. 652-1381
DR. FERD. VYT. KAUNAS
BENDROJI MEDICINA
1407 So.49th Court, Cicero, Ill.
Kasdien 10-12 ir 4-7
Išskyrus treč. ir šeštad

Tel. ofiso ir buto: OLympic 2-4159
DR. P. KISIELIUS
GYDYTOJAS IR CHIRURGAS
1443 So. 50th Ave., Cicero
Kasdien 1-3 val. ir 6-8 val. vak., išskyrus trečiadienius.
Šeštadieniais 12 iki 4 val. popiet.

Tel. REliance 5-1811
DR. WALTER J. KIRSTUK
Lietuvis gydytojas
3925 West 59th Street
Val.: pirmad., antrad., ketvirtad. ir penkt. nuo 12-4 val. popiet ir 6-8 val. vak., Treč. ir šeštad. uždaryta.

DR. IRENA KURAS
GYDYTOJA IR CHIRURGĖ
KŪDIKIŲ IR VAIKŲ LIGOS SPECIALISTĖ
MEDICAL BUILDING
3200 W. 81st Street
Valandos: Kasdien nuo 10 val. ryto iki 1 val. popiet.
Ofs. tel. 737-1168, rez. 239-2919

Ofs. HE 4-1818; rez. PR 6-9801
DR. J. MEŠKAUSKAS
GYDYTOJAS IR CHIRURGAS
Specialybė vidaus ligos
2454 West 71st Street
71-os ir Campbell Ave. kamp.
Val.: pirmad., antrad., ketvirtad. ir penktad. 3 iki 7 v. p. p. Tik susitarus.

Telef. — 282-4422
DR. ROMAS PETKUS
AKIŲ LIGOS — CHIRURGIJA
Ofisai:
111 NO. WABASH AVE.
4200 NO. CENTRAL AVE.
Valandos pagal susitarimą.

DR. FRANK PLECKAS
(Kalba lietuviškai)
OPTOMETRISTAS
Tikrina akis. Pritaiko akinius ir "Contact lenses"
2618 W. 71st St. — Tel. 737-5149
Val. pagal susitarimą. Uždaryta treč.

DR. LEONAS SEIBUTIS
INKSTŲ, PŪSLĖS IR PROSTATO CHIRURGIJA
2656 W. 63rd Street
Val. antrad. nuo 1-4 popiet ir ketv. nuo 5-7 vakare
Ofiso tel. 776-2880, rezid. 448-5545

DR. J. J. SIMONAITIS
GYDYTOJAS
Adresas 4255 W. 63rd Street
Ofiso telef. RE 5-4410
Rezidencijos telef. GR 6-0617
Ofiso val. pirm. ir ketvirtad. nuo 1 ligi 3 v. popiet pagal susitarimą.

Ofiso tel. HE 4-2123, Namų GI 8-6195
DR. V. TUMASONIS
CHIRURGAS
2454 West 71st Street
Val.: pirm., antrad., ketv. ir penktad 2-5 ir 6-7 — iš anksto susitarus.

Tel. ofiso PR 6-6446
F. C. WINSKUNAS
GYDYTOJAS IR CHIRURGAS
3107 West 71st Street
Valandos: 1-6 val. popiet.
Treč. ir šeštad. pagal susitarimą.

Ofs. tel. 586-3166; namų 381-3772
DR. PETRAS ŽLIOBA
GYDYTOJAS IR CHIRURGAS
6745 West 63rd Street
Val.: pirm., antr., ketv. ir penkt. 2-7; šeštadieniais pagal susitarimą.

Rusas vis tiek yra

LYGESNIS UŽ LYGIUS

Rašytojas George Orwell savo knygoje Gyvulių farma mini, kad visi gyvuliai lygūs, bet rusiškasis kuilys yra vis tiek lygesnis už lygiuosius. Tai reiškia, kad ir kaip okupantas rusas kalbėtų apie lygybę, apie visų tautų brolystę, apie vieną daugybės tautų šeimą, visada rusas bus pirmoje vietoje, nes jis yra kraštus paverges, ne kad juos padarytų laimingais, bet kad juos išnaudotų savo imperijai stiprinti.

Nereikia manyti, kad komunistinė Rusija jau atsižadėjo kolonializavimo ir rusinimo politikos. Taip nėra ir tai gali kas nori pastebėti ne tik nesigilindamas į mokyklų programas ar istorinius vadovėlius, bet ir iš paviršiaus stebėdamas pavergtus kraštus ar skaitydamas pavergtųjų kraštų laikraščius. Visa, kas buvo kada nors pasakyta prieš rusus, jau yra bloga, lygiai taip pat bloga kai **pasisakoma dabar. Ruso nusi**kaltimai yra vienokie, o pabaltiečio kitokie. Tiesa visada bus ruso pusėje, nes jo negalima apkaltinti buržuaziniu nacionalizmu. Rusas yra laikomas, kaip jau ne kartą pavergtoj Lietuvoj buvo išsireikšta, vyresnis brolis, turis teisę jaunesniems broliams skalbti nugaras.

*

Rodos, komunizmas kovojo prieš carą, prieš žandarus, prieš gubernatorius ir generolus, nužudė carą, nukankino tūkstančius rusų karininkų, todėl, jei prieš juos kovojo ir lietuviai, turėtų būti skaitoma už gera. Bet taip nėra. Ir šiandien komunistinis okupantas negali atleisti Kražių miestelio žmonėms, kovojusiems prieš kazokus, uždarančius bažnyčią. Tiesa, pavergtos Lietuvos enciklopedijoj minima, kad buvo kovota su žandarais atvykusiais uždaryti bažnyčios, tačiau daug daugiau rašoma apie liaudies norą po pirmojo pasaulinio karo sudaryti tarybinę valdžią. Kražių skerdynės komunistams patinka, nes čia buvo norima sunaikinti tuos, kurie gina savo tėvynę ir savo bažnyčias. Kaip seniau, kurie gynė Kražių bažnyčią, buvo naikinami, taip dabar, kurie gina bažnyčias Lietuvoje, taip pat baudžiamai, taisiami ir tremiami, nes vis tai yra prieš rusiška. Caras buvo nuverstas, bet rusinimo politika liko.

Spalio 15 d. "Tiesoje" plačiai aprašyta Armenijos respublikos 150 metų sukaktis nuo įsijungimo į Rusiją. Baltijos tautos, sakoma įsijungė į Rusiją tik antrojo pasaulinio karo metu, tai Armenija įsijungė jau prieš pusantro šimto metų, kada dar nebuvo jokio komunizmo. Tai buvo prie caro, bet komunistams caro prijungimo politika tokia pat maloni, kaip ir dabartinė "išvadavimo" politika. Ir tose iškilmėse Jerevane visi konstatavo didelę meilę Maskvai, esą: "darbo žmonės turi būti auklėjami broliškos TSRS tautų draugystės dvasia". Toliau: "Rytinės Armenijos susijungimas su Rusija buvo lemiamas veiksnys, gelbstint armėnų tautą nuo svetimšalių antplūdžių". Žodžiu, lygiai tie patys sakiniai, kai kalbama apie Lietuvos pavergimą. "Gelbėjo" caras, dabar "gelbėti" raudonasis caras, nes visa tai tarnauja Maskvos kolonistinei politikai.

Gali kai kam atrodyti, kad lietuvių kova prieš carą juk šiaip ar taip turi patikti komunistinei Maskvai. Bet taip atrodo tik iš paviršiaus. Praktiškai visa, kas tik liečia kovą prieš carą, net jei ir pačių lietuvių komunistų veikėjų atlikta, yra smerkiama. Jau prieš kiek laiko literatūros istorikas dr. V. Maciūnas atskleidė, kad pavergtoje Lietuvoj išleistuose lietuvių komunistų veikėjo V. Kapsuko raštuose nėra tų vietų, kuriose jis pasisako prieš carą ir lietuvių okupaciją. Iš Kapsuko raštų išmesti tokie Kapsuko pasisakymai: "Pasibaigus 1863 m. maištui, gudų valdžia nusprendė apmaskolint mūsų kraštą. Kad lengviau tas jai eitų, tūkstančius lietuvių ištrėmė į Siberiją ir Gudiją, o į jų vietą atgabeno kelis šimtus maskolių šeimynų. ...Maskolius — ateivius padarė ponais mūsų krašto, o lietuvius jų bernais, lietuviams - katalikams neleido net išpažinti liuosai savo tikėjimo, uždraudė bažnyčias statyt, savaip Dievą garbint, varu pradėjo versti į provoslaviją... Pagaliau uždraudė lietuviams savaip ką spausdinti ir ėmė brukte brukti jiems savo graždanką. Bet nežiūrint ant viso darbštumo, maskolių valdžios ir jos apaštalų, nepasisekė apmaskolinti lietuvių. Stipriausias faktorius iš lietuvių pusės buvo tikėjimas." Taip Kapsukas rašė "Varpo" žurnale. Ir mums įdomu, kad niekas per tą šimtmetį nepasikeitė, kad tebėra tie patys persekiojimai ir dabartiniai muravjovai nė kiek nėra geresni už carinius.

Nors V. Kapsuko vardu okupantas pavadino Vilniaus universitetą ir Marijampolės miestą, cituotus Kapsuko žodžius iš jo raštų išbarukė, nes nors tai ir labai nemokšiška, bet labai naudinga Maskvai. Kaip matome, niekas nepasikeitė ir maskolius tebėra toks pat kaip buvo, toks pat kokį jį vaizdavo dabar komunistų garbinamas V. Kapsukas.

*

Sov. Rusija, kaip ir anksčiau tebevykdo rusinimo politiką, anot Kapsuko maskolius yra pirmoj vietoj, rusai kaip ir anksčiau neleidžia statyti bažnyčių, neleidžia spausdinti knygų, neleidžia mokyti jaunimo tikėjimo, persekioja mokytojus, einančius į bažnyčią, taip pat uždarinėja maldos namus. Visa tebėra taip kaip buvo prie caro, nes kitaip ir negali būti, nes Sov. Rusija tebevykdo carų politiką. Jeigu ekonominėje srityje pasiekta kiek laimėjimų, tai kultūrinėje plotmėj laisvių beveik nėra, visa tempiama pagal Maskvos kurpalių.

Kaip carą garbino, taip vėliau garbino Staliną ir dabar Brežnevą. Niekas ir čia nepasikeitė, nes liaudis verčiama šlovinti savo tironą visais laikais. Ir taip yra todėl, kad tęsiama rusinimo ir užkariavimo politika. Tebėra **tie patys muravjovai ir tie patys** sibirai. Visa tai primename tiems, kurie komunizme įžiūri kažkokį palengvėjimą. Komunizmas skelbia lygybę, bet faktai rodo, kad ir prie caro ir dabar tebėra tas pats, kad jokios lygybės nėra, kad kolonistas rusas yra lygesnis už lygiuosius.

Al. B.

KAIP JAV REMIA TERORĄ AFRIKOJE

Amerikos mokesčių mokėtojų doleriai pasiekia teroro vadus

BR. AUŠROTAS

Iš pirmo žvilgsnio teigimas, kad "Amerika remia prokomunistinius teroristus Afrikoje ar kituose šios planetos kampuose", atrodytų neįtikėtinas ir sunkiai suvokiamas ne tik išprususiam inteligentui, bet ir dar labiau eiliniam šio krašto gyventojui.

Sakydamas "eiliniam", turiu galvoje tuos milijonus piliečių, kurie neatliko savo pilietinės pareigos per pastaruosius rinkimus XI. 7, nes, jeigu jiems rūpėtų šio krašto reikalai, tai jie išrinktų tokius savo atstovus, kurie neleistų jų pačių, tų eilinių piliečių, sunkiai uždirbtus centus švaistyti teroristinių organizacijų rėmimui per tokią gal tik komunistams reikalingą JT organizaciją.

Bet ne apie šiuos opius šio krašto reikalus čia noriu rašyti. Paliksiu tai ateičiai. Šiandien man tenka supažindinti su neįtikėtinomis suktybėmis, kaip apie tai rašo "Human Events" savaitraštis savo X. 14 laidoje, "kaip JAV mokesčių mokėtojų doleriai, patekę į JT organizacijos sąskaitas, yra permetami į vadovaujančių teroristų kišenes Art. Rytuose ar Afrikoje.

JAI vaidmuo

Šias suktybes iškasė ir dienos švieson iškėlė Washingtone veikiantis "Institute of American Relations — Amerikos santykių institutas" ar angliškame sutrumpinime IAR, kurį taip ir vadinsiu. Taigi IAR tyrinėtojai gvildena JAV užsienio problemas. Ir jų didžiam bei nemaloniam nustebimui paaiškėjo, kad marksistų vadovaujami teroristai yra apmokami iš JAV iždo į JT sumokamų metinių duoklių organizacijai išlaikyti. IAR ypač domėjosi "Pietvakarių Afrikos liaudies organizacija" angliškame sutrumpinime vadinama SWAPO (South West African Peoples Organization). Pastarajai vadovauja individas, žinomas Sam Nujoma vardu. Jo vadovaujama organizacija stengiasi ginkluotu perversmu perimti Namibiją savo žinion (*Past.*: Namibija - Pietvakarių Afrikos teritorija anksčiau Vokietijai priklausiusi kolonija. Dabar ją kontroliuoja Pietinės Afrikos respuplika). S. Nujoma jau daug kartų važinėjo į Maskvą, Havaną Kuboje ir Rytų Vokietiją. Tvirtinama, kad visuose šiuose kraštuose jis gavęs sukilimams vykdyti stamią ginklų ir finansišką paramą.

Namibija komunistams

Apie savo tikslus Namibijos teritorijoje S. Nujoma yra visiškai aiškiai pasisakęs: "Mes stengiamės užimti Namibiją to krašto žmonėms. Mums (SWAPO) visiškai nesvarbi daugumos nuomonė, mes nekovojame dėl to, kad įsigytume kieno nors pasitikėjimą. Mes esame revoliucionieriai."

Niekam ne paslaptis, kad SWAPO apmokymo ir tiekimo stovyklos yra komunistų kontroliuojamoje Angoloje ir kad jas komunistai kontroliuoja, tai vėliau užimtoje Namibijos teritorijoje bus įvestas ir toks režimas. Tai yra visiškai aišku.

Iš Angolos bazių SWAPO "laisvintojai" įvykdė daug teroristinių užpuolimų į tas laisvinamas žemes. IAR yra surinkusi tikslius duomenis kiek SWAPO žmogžudiškų puolimų Namibijos teritorijos buvo įvykdyta nuo 1978 m. pradžios: kiek įvykdyta bombinių atentatų, kiek žmonių nužudyta, kiek sužalota (tyčiomis), paliekant luošais visam gyvenimui. Labai dažnai po tokių "karžygiškų iškylų" jų herojai įvykio vietose palikdavo sovietinius ar Rytų bloko tautų gamintus ginklus ir kitus daiktinius įrodymus.

JT, kaip terorizmo priedanga

Nekreipdama dėmesio į įrodymus, kad SWAPO yra marksistinė - komunistinė organizacija ar partija, JT pasirinko pastarąją, kaip atstovaujančią visai kovojančiai už Namibijos nepriklausomybę grupei. JT vadovybei yra puikiai žinoma, kad dar yra ir kitų grupuočių, vedančių kovą už tos buvusios kolonijos nepriklausomybę. JT visuotinis susirinkimas vienoje savo rezoliucijų pasirinko SWAPO, "kaip vadovaujančią Namibijos ginkluotam išlaisvinimui". Taigi JT visiškai nekreipia jokio dėmesio į kitas Namibijoje veikiančias organizacijas, kovojančias už nepriklausomybės atstatymą ir nuo P. Afrikos respublikos globos atsikratymo.

SWAPO priešai kalinami

Štai keletas faktų, kaip apie politinę kovą Namibijoje yra rašoma "American Relations" pranešimuose.

"Nujoma politinis varžovas Andreas Čipanga su kitais vienuolika buvusių SWAPO vadų **buvo įkalinti Tanzanijos ir Zambijos valdose, kad jie nesutaria** su Nujoma. Ir tik įsikišus į šį reikalą kitoms Afrikos vienybės vyriausybėms, A. Čipanga ir jo pasekėjai buvo paleisti į laisvę. Dabar jie yra Londone ir laukia progos sugrįžti į Namibiją, kur netrukus įvyks rinkimai.

Kitos nepriklausomųjų juodųjų grupės vadas Klemens Kapuuo buvo teroristų užmuštas š.m. kovo mėnesį.

Stambios sumos teroristams

Straipsnyje teigiama, kad JT persiunčia pinigus SWRPO centrams per labai sudėtingą agentūrinį tinklą, kai tik pinigai pasiekia JT čekių siuntas (vos išsiuntus juos iš JAV iždo.). IAR raporte nurodoma, kad prie JT veikia šios Namibijai remti agentūros: 1. Namibijos JT komisija, 2. Namibijos JT taryba ir 3. JT Namibijos fondas (Namibijos institutas). Daug kam nežinomame pranešime išskaičiuojama, kaip per išvardintus JT kūrinius (*Past.*: kurie yra specialiai sukombinuoti JT etatams išpūsti ir tuo būdu melžti JAV iždą — *Aut.*) Amerikos pinigai yra siunčiami SWAPO finansuoti. Taip pvz. tos sumos yra skiriamos "techniškai paramai,, apmokymui, atsargų papildymui, taip pat tam tikra dalis yra siunčiama grynais pinigais. Nėra jokios abejonės, kad šios priemonės ir gryni pinigai yra naudingi teroristams vykdant ginkluotą kovą", rašoma raporte. Dokumentais yra įrodyta, kad 3,750.000 dol. buvo nusiųsta Namibijos institutui iš JT tautų pažangai remti lėšų. Dar papildomai 846,549 dol. kiek vėliau nusiųsta tam pačiam institutui.

Taip pat kiek mažesnės sumos po dešimtis ir kelis šimtus tūkstančių dolerių buvę nusiųsta SWAPO dispozicijon iš tokių JT pagelbinių organizacijų, kaip "UNICEF, UNESCO bei JT Maisto ir žemės ūkio padalinių.."

Mano minimame "American Relations" leidinyje rašoma ir klausiama, "kaip JT gali išskirti vieną grupę vienodai politiškai nusistačiusių asmenų ir tik jiems vieniems pavesti "visą laisvinimo bizni". Tik viena SWAPO gauna finansišką ir kitą paramą. Todėl šioje byloje JT yra užėmusi visiškai neteisingą poziciją Namibijos išlaisvinimo reikaluose.

Tiesioginis teroro rėmimas

"Nesuprantama, kaip JT gali rinkti pinigus iš savo narių ir siųsti juos tokiai grupei, kuri skelbiasi, kad vykdo terorą. Net ir tuo pat metu, kai kiti JT nariai yra sutarę Namibijoje pradėti nepriklausomą gyvenimą ant demokratinių pagrindų", rašoma raporte.

Ir tęsiama: "Nors JT giriasi, kad į Namibiją siunčiami pinigai ir priemonės turi tarnauti humanitariniams reikalams, bet kas patikrins SWAPO buhalteriją ir sužinos, ar tie pinigai buvo išleisti teroristams maitinti ir ginkluoti ar kuriems kitiems neaiškiems tikslams".

Tiesa, kas gali patikrinti, kur tos sumos išleidžiamos? O SWAPO vadovybė ne tokia jau kvailutė, kad leistųsi savo knygas tikrinti. Mes iš II-jo pasaulinio karo patyrimo žinome, kad tie iš UNROS dėžių pagalbos pinigai dažniausiai dingdavo administratorių giliose kišenėse. O tuomet dar šiokia tokia tvarka buvo. Dabar kaip toje patarlėje, "paliętą pieną visos katės laka"...

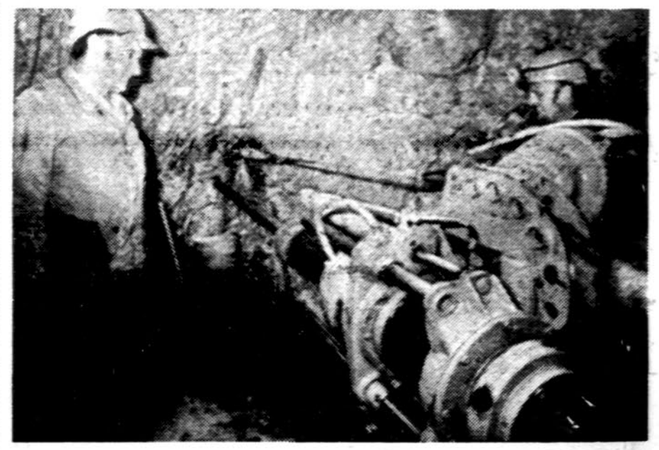

Urano ieškojimo darbai Schwartzwaldo kalnuose, **Vakarų Vokietijoje.** Uraną vokiečiai naudoja branduolinės energijos **gamybai.**

Lietuvių Bendruomenės tarybos sesijos dalyvavusiųjų viena dalis posėdžių salėje Washingtone.
Nuotr. Jono Urbono

Yra žinomas nederlandų susitarimas per 4 mėnesius, kada krašte gėlės neauga, importuoti gėles iš Izraelio.

Kadangi lietaus Izraelyje nedaug, pradėtas augalų ir vaismedžių laistymas. Prieš 10 metų šią techniką skaitė dar nepatikima. Dabar ji pradėta visur pritaikyti. Ant dykų šlaitų prie San Diego, Pietų Kalifornijoje, prieš 8 metus šiuo būdu pradėta auginti avokadus.

Daliel Hillel yra įsitikinęs, kad Izraelio sukurta technologija bus naudinga Egiptui, kur 29% žemės ploto aplaistymo būdu bus galima padaryti naudingu žemės ūkiui.

Apie šią puikią žemės ūkio revoliuciją Sociologijos Institute Briuselyje buvo suruošta studijų diena. Paskaitas skaitė specialistai iš Žydų Jeruzalės universiteto. Tarp jų ir Daniel Hillet. A. T.

Spaudoj ir gyvenime

DYKUMAS PAVERČIA DARŽAIS

Izraelis parodė, kaip dykynės bei dykumos žemę paruošti daržovėms auginti. Tai pasakė žemės fizikos mokytojas Daniel Hillel, kilęs iš JAV-bių, gyvenantis dabar Jeruzalėje. Šis kraštas per 30 metų savo žemės ūkio gymybą sugebėjo padidinti, pakelti aštuonis kartus, nugalėdamas didžiulius sunkumus. Žydai, kurie atvažiuodavo į Izraelį, buvo miestų gyventojai, ne žemdirbiai.

Daugiau negu pusė ateivių buvo iš atsilikusių Afrikos ir Azijos sričių. Žemės technologija atėjo iš drėgnų sričių Europos ir Šiaurės Amerikos, kur ir saulėtose žemės ūkio srityse nebuvo vandens trūkumo. Izraelyje tačiau trūksta vandens, jis brangus ir reikėjo išrasti "naują" technologiją. Tai buvo laistymas. Be to ten gyveno ir arabai, kurie dar tebevartojo biblinius žemės ūkio metodus.

Izraelyje, pagal Daniel Hilletą, yra sukurta žemės ūkio technologija, kuri ateityje pasauliniu mastu taps pagrindine pagausėjusių gyventojų maistui aprūpinti. Dabar Izraelyje jau tiek pasiekta, kad per metus gaunama trys pamidorų derliai, ir kad galima aprūpinti Europą vaisiais ir gėlėmis per tuos sezonus, kada mes jų čia neturime.

LANGAS Į SAULĖLEIDĮ

Romanas

P. MELNIKAS

1

Andrius sėdėjo mašinoj, laukdamas, kol ji sušils. Lauke, blaškydamas kai kur baltuojančias snaiges, pūtė šaltas vėjas. Šaltis skverbėsi į kūną, primindamas ilgą, šaltą ir liesą žiemą. Matėsi, kaip šaligatviu ėjo žmonės su pirkiniais, stoviniavo prie vitrinų. Bet jis nieko sau nepirko, tik bilietą į Naujų Metų komediją. Buvo pašėlusiai liūdna ir pikta. Drebėdamas, jis pasistatė apykaklę, kažko laukė, ir tai, ką jautė šiuo metu, jam priminė beveik visus metus.

Nieko gero jam neatsitiko. Nieko jis nesitikėjo. Laikas bergždžiai slinko, artėjo Nauji, gal geresni, Metai, nes šie vieni iš blogiausių. Tokių dar neturėjo, ir tokie gal jau nepasikartos.

Sėdėdamas vartė iš bibliotekos paimtą knygą ir klausėsi sukultos, bet pataisytos mašinos užimo. Nuobodžiaudamas įsiklausė į motoro diržo paslaptingus cyptelėjimus, trumpus sudejavimus, bet mašina veikė gerai. Avarija jį daug ko išmokė ir, aišku, ji tikriausiai galėjo baigtis kitaip. Lenkiant lėtą, vėžlišką sedaną galėjo pasielgti gal ir išmintingiau. Dėl priešaky atlekiančios mašinos galėjo nuspręsti, kad nepralenks. Galėjo paspausti stabdžius, kad atsiliktų ir grįžtų į vietą, iš kur pradėjo lenkimą. Bet jei vieta grįžtant buvo jau užimta? Prieš jį lekiant "plentų baubui" ar grįžti buvo įmanoma? Ir štai gal jis pasirenka kitokią nelaimę?

Sedano nepralenkus gal kas trenktų tada iš užpakalio į bagažinę? Galva atsimuštų į vairą. Jis įsidrėkstų koją ar žandą. Nuo trenksmo išsuktų iš kelio, ir ar taip geriau? Ant žvyro sunkiai manevruotų, akmenukai tarškėtų į mašinos sienas ir griovyje jis sustotų. Žandas nuo trenksmo gal išsikreiptų, kraujuotų. Įdrėksta ausim gal negirdėtų... Po šimts! Kas dar atsitiktų?

Veržli, kvaila jėga jį vertė skubėti.

Kažką greičiau norėjo įrodyti. Be reikalo visa tai darė. Nuo šio įpratimo reikėjo atprasti.

Lėčiau, lėčiau, niekas nepabėgs, dabar save vertė, nors kažkas dar vis stūmė, kažkas spaudė skubėti. Protas skubėjo, kad ko neužmirštų, kol nedarbas privertė jį pristoti.

Jis jau aptingo, judesiai sulėtėjo ir pasidarė jau lėtu važiuotoju. Mėgavosi kiekviena maža ekskursija, net kelis kvartalus dėl pieno ar cigarečių.

Kaip visa pasikeitė.

Ir šįkart, važiuodamas namo, jis atsargiai vairavo ir dar atsargiau pristojo prieš raudoną šviesą. Užpakaly atsirado kita, mėlyna mašina. Atrodė, tas pats bedarbių eilėj stovėjęs vyrukas su pilku kostiumu joje sėdėjo ir, pasukdamas vis galvą, su kažkuo šnekėjo. Po žalios šviesos Andrius suktelėjo dešinėn. Veidrodėly matėsi, kad ir mėlyna mašina pasuko jo keliu. Pilkas kostiumas vis juokavo su kažkuo, atidengdamas sveikus baltus dantis.

Andrius kiek sulėtino, tai vėl paskubino, bet mėlyna mašina neatsiliko. Įsižiūrėjus, nebuvo abejonės: tai eilėj stovėjęs vyras. Šnekėdamas jis kartais ranka pabrėždavo, tai vėl žiūrėjo į priekį. Šalia jo sėdėjo, atrodė, moteris. Sesuo? Žmona? Mergina? Tikriausiai, žmona. Argumentuodamas vyras viena ranka jai mosikavo.

Ji sėdėjo šešėlyje. Vienu momentu apšviesta ji pasuko galvą ir lengvai prisiglaudė prie vairuotojo peties. Dabar plaukus ir veidą pamatęs, Andrius stengėsi geriau įsižiūrėti. Profilyje buvo kažkas pažįstamo. Moters veidas buvo rausvas, profilis, kaip Doros. Ne. Negali būti, ne. Jis kratėsi tos minties. Ir vėl žiūrėjo tik į priekį — po avarijos jis tapo atsargus.

Stebėdamas gan įsitempęs automobilių manevrus, jis vis įsmeigdavo akis veidrodėlin. Atrodė, kad mėlyna mašina dingo. Užpakaly atsirado kita — balta. Baltoji pralenkė ir mėlyna vėl pasirodė. Moteris jaunuoliui kažką rodė atidariusi pirkinio dėžę. Jei tai buvo Dora — ji labai pasikeitus, jis mąstė. Aišku, jau metai, kaip jis jos nematė, bet dabar galėjo ją visai ramiai stebėti, mėginti pilnai atpažinti, nes prieky jo niekas nevažiavo.

Moteris jaunuoliui vis rodė pirkinį. Tur būt, gatvėje ji apsipirkinėjo, kai šis su juo bedarbių eilėj stoviniavo? Tarsi po čekio jis būtų be rūpesčių, jaunuolis staiga atlošė galvą ir nusijuokė. Moteris čiauškėjo — jie abu atrodė laimingi. Graži, jauna porelė, jam atrodė, bet to suprasti negalėjo. Dorai jis išleido šimtus, tūkstančius, apvilko ją, aprūpino menkniekiais, geriausiu butu, bet niekad taip linksma nebuvo. Gal jaunuolis ją tokia padarė? Dora gal galų gale myli?

Priešaky geltona šviesa keitėsi į raudoną.

Jis sustabdė mašiną laiku, o jaunuolio buvo jo užpakaly. Veidrodėlyje matėsi laiminga pora. Mergina tikrai panaši į Dorą, bet po ilgų metų tarsi pasikeitus. Gal tai ir nebuvo Dora, tik vaizduotės ir vilties košmaras. Jis pakratė galvą. Tikėjo, kad tai ji, kad vaizduotė neapgauna. Geidė, kad šviesa ilgai nepasikeistų, visa tęstųsi be galo. Jei tai jo iliuzija, ji buvo maloni.

Bedarbystės metais jis kiek atsileido, pailsėjo, net aptingo. Protas tarsi susilpnėjo. Darbo įtampos, spartos nespaudžiamas, nukeliaudavo į netikėtas būsenas. Jis išlepo, išsikrovė, tarsi niekad nebūtų išsitempęs, nebūtų dirbęs išsijuosęs, nelakstęs ir neplušęs. Jo smegenys buvo aktyvūs, pasiruošę tiksliai, greitai reaguoti darbo ir net poilsio metu. Gi po ilgos pertraukos pasidarė lėtas, silpnai reaguojantis, mintis neorganizuojantis, senas žmogus. Komplikuoti klausimai išsemdavo.

(Bus daugiau)

Iš trijų parapijų baliaus Dievo Apvaizdos lietuvių parapijos Kultūros centre. Nuotraukoje dalis baliaus dalyvių. Priekyje: G. Urbonienė, A. Rugienius, dr. V. Majauskas, J. Damušienė, dr. A. Damušis, P. Petrusevičienė, V. Petrusevičius, L. Rugienienė, G. Gobienė ir V. Majauskienė. Nuotr. Jono Urbono

DETROITO ŽINIOS

(Atkelta iš 2 psl.)

SUSIRINKIMAS

SLA 352 kuopos metinis ir labai svarbus susirinkimas įvyks gruodžio 3 d. 12 val. Lietuvių namuose. Susirinkime bus renkama 1979 metams nauja kuopos valdyba ir atlikta nominacija į SLA pildomąją tarybą. Susirinkimas svarbus ir visi nariai prašomi jame dalyvauti. Po susirinkimo kavutė. Joks mokestis nebus imamas.

LAUKIAMA NAUJO KLEBONO

Šv. Antano parapijos klebonas kun. Kazimieras Simaitis lapkričio 19 d. mišių gale perskaitė Jono Kriščiūno reportažą apie šią parapiją ir perskaitęs pranešė, kad nuo naujų metų išeinąs į pensiją ir jo administravimo paskutinė diena yra gruodžio 30-ji. Kas bus naujas kleobonas jis tuo tarpu nežinąs.

IŠVYKO Į HOT SPRINGS

Veronika ir Jonas Pleskai lapkričio pradžioje apleido Detroitą ir nuolatiniam gyvenimui persikėlė į Hot Springs, Ark.

A. Gr.

IŠ BENDRUOMENĖS GYVENIMO

Detroitiečiai Baltuosiuose rūmuose

1978 m. lapkričio 18 ir 19 dienomis Washingtone, D.C., įvyko JAV Lietuvių Bendruomenės VIII-sios tarybos trečioji sesija, kurioje dalyvavo detroitiečiai JA V. LB Tarybos nariai Algis Rugienius ir Vytautas Kutkus, Michigano apygardos pirm. Jurgis Mikaila, centrinės apyl. pirm. Jonas Urbonas ir svečiai — Violeta Abariūtė, Algimantas Astašaitis, Ona ir Jurgis Ribinskai, Liuda Rugienienė ir Gražina Urbonienė.

Po sesijos 1978 m. lapkričio 20 d. 1:00 val. po pietų visi aukščiau minėti asmenys, prie jų prisijungus Gintei Damušytei, dalyvavo prezidentienės Rosalyn Carter priėmime Baltuosiuose Rūmuose. Prieš priėmimą, kuriame dalyvavo apie 250 asmenų, kalbėjo prezidento asistento pavaduotojas Mike Chanan ir valstybės saugumo reikalams prezidento patarėjas Zbigniew Brzezinski.

Prezidentienė Rosalyn Carter su kievienu asmeniškai pasisveikino, o po to prie Baltųjų Rūmų paruoštų vaišių su daugeliu kalbėjosi ir fotografavosi. Visi dalyviai laisvai galėjo apžiūrėti du pagrindinius Baltųjų Rūmų aukštus.

Apygardos suvažiavimas

Į Michigano apygardos suvažiavimą, kurį šaukia Michigano apygardos valdyba, iš Detroito apylinkės, be apylinkės valdybos narių, pagal pereito metinio apylinkės susirinkimo nutarimą, dalyvaus 25 apylinkės valdybos rinkti atstovai ir kontrolės komisijos pirmininkas.

Taipgi susirinkime dalyvauja visi Michigano apygardos valdybos ir kontrolės komisijos nariai.

Grand Rapids apylinkės valdyba, kontrolės kom. pirm. ir atstovai irgi atvyksta į suvažiavimą.

Suvažiavimo darbotvarkėje yra apygardos valdybos pranešimai bei jos rinkimai.

Suvažiavimas įvyks 1978 m. gruodžio 3 d., sekmadienį 2:00 val. Dievo Apvaizdos parapijos Kultūros Centre.

VIENYBĖS KELIU!

Detroito skautės ir skautai, patyrę, kad mūsų kolonijoje yra rengiamas antras viešas Vasario Šešioliktos minėjimas, apgailestauja šį skaudų įvykį ir susirūpinę klausia: 'Kur einama? Kur nueisim?

Kaip šventas ir vienas yra Nepriklausomybės atkūrimo aktas, taip šventa ir viena turi likti tradicinė šio Akto 61 metų paskelbimo minėjimo diena, kuri ligi šiol per visus tėvynės laisvės ir vergovės metus mus stiprindavo ir apjungdavo vienam tikslui.

Detroito skautija, kaip jaunimo organizacija, negali pritarti drumstimui ir skaldymui ruošiant antrąjį Vasario 16-tos minėjimą.

Visi vieningai pirmyn už mūsų tėvynę Lietuvą!

ps. Dalia Gilvydienė,
Gabijos tunto tuntininkė,

s. fil. Jonas Asminas,
Baltijos tunto tuntininkas,

ps. fil. Jurgis Jurgutis,
Akademinio Skautų sąjūdžio
Detroito skyriaus pirmininkas

PARODA

Primename, kad Dievo Apvaizdos parapijos Kultūros centre 1978 m. gruodžio 9 d., šeštadienį, 7:30 val. vak. bus paroda, kurią atvežė Danutė Žilevičienė. Tai bus Lietuvoje dailininkų grafikos, keramikos, medžio drožinių, akvarelės, temperos ir vitražų darbai. Matysime Genovaitės Sabaliauskaitės gintarinius papuošalus ir Agnės Bartienės austas dzūkiškas lovatieses.

Vytautas Kutkus

JAV sen. Robert P. Grifin lankėsi Detroito lietuvių kultūros centre. Čia jis matyti su Žiburio aukšt. lituanistinės mokyklos mokiniais. Kairėje mokytoja Aldona Milmantienė. Nuotr. J. Urbono

Mūsų kolonijose

Kenosha, Wisc.

A.A. TEKLĖ BALČAITIENĖ

Š.m. lapkričio 7 d. atsiskyrė su šiuo pasauliu Teklė Balčaitienė, 91 m. amžiaus. Velionė buvo gimusi 1877 m. Klovainiuose, Šiaulių apskr. Atvykusi 1905 m. į JAV įsikūrė Kenoshoje. Čia gyvėndama dirbo įvairiose darbovietėse fizinį pripuolamą darbą. 1909 m. sukūrė šeimą, užaugino 4 dukras.

Ji buvo darbšti, energinga, jautrios širdies, stiprios valios moteris. Priklausė religinėms draugijoms ir šalpos organizacijoms. Jos gyvenimo kelrodžiu buvo Dievas, tėvynė, artimas. Ji visą savo gyvenimą palaikė glaudžius ryšius su savo giminėmis ir artimais Lietuvoje.

Antram pasauliniam karui pasibaigus, gyvai atjautė ir skaudžiai pergyveno Lietuvą ištikusią nelaimę. Patyrusi apie pabėgusių nuo bolševikų teroro lietuvių sunkią padėtį, nedelsdama ėmė rinkti palaikius drabužius ir siųsti į Vokietiją. Kelioms šeimoms parūpino įvažiavimo dokumentus. Atvykusius šelpė daiktais, padėjo įsikurti, surasti darbo. Šelpė misionierius. Talkininkavo Balfui. Suvalkų trikampyje Lietuviams siųsdavo siuntinius, taip pat giminėms Lietuvoje.

Pati gyveno neturtingai. Paskutinius kelius metus ligų ir senatvės negalavimų prispausta, gyveno miesto išlaikomuose senelių namuose. Palaidota su bažnytinėmis apeigomis Šv. Jurgio kapinėse, dalyvaujant giminėms ir draugams.

Daugelis mūsų su meile ir dėkingumu prisimenam a.a. Teklę Balčaitienę kaip jautrios širdies moterį.

Tebūna jai amžinas poilsis.

Kenošiečiai

— Žmogaus protas yra versmė visokių minčių, kurios paskui patekusios į minias pasklinda į platųjį pasaulį ir ima žmoniją valdyti.

Ark. J. Matulaitis

Grand Rapids, Mich.

PADĖKA

Noriu padėkoti visiems rengėjams ir taip skaitlingai dalyvavusiems svečiams, kurie prisiminė mano 70 metų amžiaus ir keliolikos metų lietuviškos veiklos sukaktį šiame krašte.

Visi džiaugiamės savo tarpe turėdami mūsų parapijos asist. gerb. kun. A. Trešką — nuolatinį lietuviškų Mišių laikytoją, pasiaukojusią vargonininkę A. Kamsickaitę ir kartu Neprikl. Lietuvos savanorius-kūrėjus J. Petrauską su J. Jonaičiu. Ypatingai dėkoju šio paminėjimo k-to pirm. J. Bartaškai ir nariams: N. Baniukaitienei, A. Lukoševičiūtei. V. Jonaičiui ir K. Stepšiui. Nuoširdus ačiū Kauno Un-to studijų kolegai ir tos pačios korporacijos nariui teisininkui K. Stepšiui už jo gražią mano šeimos ir mano veiklos įvertinimo apžvalginę kalbą. Gili padėka priklauso šių organizacijų atstovams: LB apl. vald. narei L. Treškaitei perdavusiai valdybos vardu linkėjimus, LKMS 42-os kp. pirm. J. Puodžiūnienei už prisiminimus ir linkėjimus, bei tos kp. garbės pirm. M. Medelinskienei už sveikinimus, K. Čepučiui, ramovėnų vardu, tarus ilgesnį žodį apie liet. veiklos pasisekimo pagrindus, ir prieteliui J. Bartaškai perdavusiam linkėjimus nuo SLA 42-os kuopos. Dėkui liaudies meno kūrėjai U. Astrienei už jos šiaudinukais sukurtą gražią sukakties emblemą. Žinoma, esu nepaprastai dėkingas visiems prisidėjusiems sveikiams ir tiems, kurie negalėjo atvykti, bet visi kartu įgijo ir skyrė man labai prasmingą dovaną: puikiai įrėmuotą didelį paveikslą su išausta Vytimi, tautiniais ornamentais bei išaustu Maironio poezijos posmu, ir tai įteikusioms S. Jonaitytei ir O. Treškaitei bei gėlėmis apdovanojusiai mažytei Ingridai Astraitei. Gilus ačiū S. ir V. Stroliams už jų svetingumą ir erdvias patalpas ir šeimininkių vadovėms A. Lukoševičiūtei, N. Baniukaitienei ir kitoms ponioms už sukaktuvinį tortą, raguotį ir kit. Džiugu buvo matyti iš toli atvykusias Čepučių, Lekučių, Antano Astro ir kitas šeimas. Toks prisiminimais pasidalinimas tarp senųjų lietuvių ir tremtinių šeimų bent dviejų kartų tikrai yra gražus vienybės įrodymas mūsų tarpe dėl kurios aš daug gyvenime rūpinausi ir dirbau.

Nuoširdžiai dėkingas

S. K. Balys
(pr.).

— Daug kalbama apie švietimą ir pageidaujama daugiau šviesos. Dieve mielas, ką padės ta visa šviesa, jei žmonės arba iš viso neturi akių, arba, jei turi, tai sąmoningai užsimerkia.

G. K. Lichtenbergas

Lietuvos atsiminimai

★

Radijo Valanda jau 38 metus tarnauja New Jersey, New York ir Connecticut lietuviams!

Kas šeštadienį nuo 4 iki 5 val. popiet iš WEVD Stoties New Yorke 1330 kil., AM ir nuo 7 iki 8 val. vak. 97.9 meg. FM.

Direkt. **Dr. Jokūbas J. Stukas**
1467 Force Drive
Mountainside, N. J. 07092
Tel. 232-5565 (code) 201

Kviečiame taip pat klausytis Lietuviškų kultūrinių valandų anglų kalba iš Seton Hall Universiteto radijo stoties (New Jersey WSOU, 89.5 meg. FM) Pirmad. 7:30 - 8:30 val. vakaro.

(Vadovauja prof. J. Stukas)

TRYS DRAMOS

Anatolijaus Kairio dramų rinkinys vienoje knygoje

1. RŪTELĖ, 4 v. drama
2. SAULĖS RŪMAI, 4 v. drama
3. ŽMOGUS IR TILTAI, 3 v. drama

Rinkinys dedikuotas nepriklausomybės 60 m. sukakčiai paminėti.

Kaina su persiuntimu $6.55.

Užsisakyti:

DRAUGAS
4545 W. 63rd Street
Chicago, Ill. 60629

CLASSIFIED GUIDE

NORI PIRKTI

Ieškau pirkti senus medinius baldus gamintus prieš 1930 m.: Komodas, stalus, kedro skrynias, kėdes, t. t., "Oriental" kilimą, už prieinamas kainas. 312-891-3334

MISCELLANEOUS

PLUMBING

Vonių, virtuvės sinkų ir vandens šildytuvų specialistai. Virtuvės ir vonios kabinetai. Keramikos ir kt. plytelės. Glass blocks. Sinkos vamzdžiai išvalomi elektra. Galite kreiptis nuo 7 iki 8 val. ryto arba po 5 val. vakaro.

SERAPINAS — 636-2960

VIZITINIŲ KORTELIŲ REIKALU

★

Vizitinių kortelių naudojimas yra gražus paprotys. Biznieriai jas plačiai naudoja. Bet tinka ir visų luomų atstovams turėti gražias vizitines korteles.

Kreipkitės į "Draugo" administraciją visais panašiais reikalais. Būsite patenkinti mūsų patarnavimu.

Įvairių prekių pasiri[illegible]as nebrangiai iš mūsų sandėlio.

COSMOS PARCELS EXPRESS

SIUNTINIAI Į LIETUVĄ

3333 S. Halsted St., Chicago, Ill. 60608
2501 W. 69th St., Chicago, Ill. 60629
Telef.: 925-2737 — 254-3320

Vytautas Valantinas

PACKAGE EXPRESS AGENCY
MARIJA NOREIKIENĖ

SIUNTINIAI Į LIETUVĄ

Labai pageidaujamos geros rūšies prekės. Maistas iš Europos sandėlių.
2608 W. 69 St., Chicago, Ill. 60629.
TEL. — WA 5-2787

MOVING

SERĖNAS perkrausto baldus ir kitus daiktus. Ir iš toli miesto leidimai ir pilna apdrauda.
Tel. — WA 5-8063

10% — 20% — 30% pigiau mokėsite už apdraudą nuo ugnies ir automobilio pas mus.

FRANK ZAPOLIS

3208½ West 95th Street
Chicago, Illinois
Telef. GA 4-8654

SIUNTINIAI Į LIETUVĄ ir kitus kraštus

NEDZINSKAS, 4065 Archer Ave.
Chicago, Ill. 60632, telef. 927-5980

VALOME KILIMUS IR BALDUS

Plauname ir vaškuojame visų rūšių grindis.
J. BUBNYS — Tel. RE 7-5168

A. VILIMAS MOVING

Apdraustas perkraustymas
Įvairių atstumų
Tel. 376-1882 arba 376-5996

TELEVIZIJOS

Spalvotos ir Paprastos. Radijai, Stereo ir Oro Vėsintuvai
Pardavimas ir Taisymas

MIGLINAS TV

2346 W. 69th St., telef. 776-1486

M. A. ŠIMKUS

NOTARY PUBLIC
INCOME TAX SERVICE
4259 So. Maplewood, tel. 254-7480
Taip pat daromi VERTIMAI.
GIMINIŲ iškvietimai, pildomi
PILIETYBĖS PRAŠYMAI ir
kitokie blankai

REAL ESTATE

6510 S. WASHTENAW

Atdaras apžiūrėjimui sekmad. nuo 1 iki 4 val. popiet

6 kamb. (3 mieg.) mūro bungalow.

Pilnas rūsys. Mūro garažas. Tik $35,900.00.

BUDRAITIS REALTY
Skambint 767-0600

LEMONT, ILLINOIS

Gražus 3-jų miegamų mūr. bi-level namas su 2½ maš. prijungtu garažu. Visur kilimai, 2 vonios. Įrengtas poilsio kamb. Žemi mokesčiai. Puikiai apsodintas. 10 min. iki I-55 kelio, arti IC traukinio ir autobusų. Apie $70,000. Kalbėt angliškai tel. 257-7987

Namas — Svajonė: 3 butai, 4 vonios, centralinis šaldymas, atominė sildytuvė, 3 auto garažas, 2 balkonai. Patio, Marquette Parko centre.

Mūr. bungalow. 2 miegami. Gražiai užlaikytas. $34,000.

Namas ir taverno - svetainės biznis. $80,000.

Mūr. namas. Didelė taverna, salė apie 200 svečių. 2 butai po 6 kamb. $85,000.

ŠIMAITIS REALTY
Insurance — Income Tax
2951 W. 63rd St., 436-7878

O GERIAUSIA ČIA

Modernus 2-jų aukštų mūro namas. Apie $18,000.00 pajamų. Geros sąlygos nupirkti Marquette Parke.

2-jų aukštų mūro namas ir 2 auto garažas. Apie $6000.00 pajamų. Naujas stogas ir gazu šildymas. Apsauga nuo potvynio. Alum. langai. Galite pirkti už $41,800.00.

Modernus 15 metų mūro namas. 2 butai ir profesionalui liuksus ofisui patalpos. Daug priedų. Marquette Parke. Aukšta kokybė. $50,000.00.

Gražus platus sklypas ir garažas Marquette Parke. Vertingas pirkėjui.

Valdis Real Estate
2625 West 71st Street
Tel. 737-7200 ar 737-8534

DĖMESIO!

Leiskite mums priminti, kad

BUDRAIČIO REALTY

namų pardavimo įstaiga tapo priimta į National Association of Realtors.

Tuo pačiu išplečia nuosavybių pirkimą bei pardavimą ir tolimuose priemiesčiuose.

Taip pat žinotina, norintiems per mus pirkti bei parduoti, jums patarnaus ne vienas ar du asmenys, bet virš tūkstančio profesionaliai toje srityje paruoštų pardavėjų su 250 įstaigų.

Taigi į mus kreipdamiesi sutaupysite laiko ir pinigo. Norintieji pirkti rasite platų namų pasirinkimą, o parduodantieji greitą ir teisingą patarnavimą.

Budraitis Realty Co.
4243 W. 63rd Street
Tel. — 767-0600

MARQUETTE PARK

6 kamb. mūrinis. Gazu šildymas. 2 maš. mūr. garažas. Arti 66-os ir Washtenaw. Prieinama kaina.

BUTŲ NUOMAVIMAS
Namų pirkimas — Pardavimas
Valdymas
Draudimai — Income Tax
Notariatas — Vertimai

BELL REALTY
J. BACEVIČIUS
6455 S. Kedzie Av. — 778-2233

Apsimoka skelbtis dien. DRAUGE, nes jis plačiausiai skaitomas lietuvių dienraštis, gi skelbimų kainos yra visiems prieinamos.

IŠNUOMOJAMA — FOR RENT

Vic. 51st & Maplewood 5 rm. apt. $170.00 mon. Security dep. required. Call after 6 p. m.
Tel. — 476-7570

IŠNUOM. apšild. 4 kambarių butas Marquette Parke.
Skambinti — 434-7174

For Rent — Marquette Pk. Large 4 rm. apt. Carpeting, stove, refrig. $195.00 mon. 778-3935

Išnuom. Marquette Pke. apšildomas 5 kamb. butas. $250.00 mėn. Teirautis po 6 v. v. tel. 434-3095

Išnuom. 5½ kamb. (3 mieg.) butas antrame aukšte — 7300 South Mozart St. Naujai dekoruotas. Kilimai. Šaldytuvas. $250.00 į mėn. Susitarimui skambinti po 5 val. vak. tel. 434-1144.

PARDAVIMUI

Parduodamas moderniškas kailinis (rabbit) paltas, naujas, tik išpakuotas — dėl skubaus išvažiavimo į Floridą. Nebrangiai.
Skambint 778-4690

DĖMESIO

STASYS YLA

LIETUVIŲ ŠEIMOS TRADICIJOS

Šeimos kūrimo vyksmai. Portfolio — iliustracijos: Zita Sodeikienė, Irena Mitkutė. Išleido Amerikos Lietuvių bibliotekos leidykla Chicagoj 1978 m. Spaudė M. Morkūno spaustuvė. Leidinys didelio formato, 180 psl.— Kaina su persiuntimu $21.27.

Užsakymus siųsti: **Draugas, 4545 W. 63rd St., Chicago, Ill. 60629.**

FELIKSAS BREIMERIS

SKAMBANTIS LAIKAS

Lenktynės ir šypsenos. Gyvenimo bangose. Veidu į Lietuvą. Eilėraščiai svetimomis kalbomis. 72 pusl. Spaudė Morkūno spaustuvė. Kaina su persiuntimu $3.48.

Užsakymus siųsti "DRAUGO" adresu.

ANDRIUS NORIMAS

"SANTAKA"

12-ka novelių. Iš jų trys buvo premijuotos. Gražiai išleista. 304 pusl., 1977 m. Viršelis dail. Giedros Trečiokaitės. Kaina su persiuntimu $8.30. Užsakymus siųsti:

DRAUGAS, 4545 W. 63rd Street, Chicago, Ill. 60629

Marian shrines of the Amerikas

Parašė Titas Narbutas

Įdomi knyga anglų kalba, versta iš lietuviško leidinio, kurią reikėtų kiekvienam perskaityti.

Atsekant Marijos kultą nuo pirmų misionierių, čia aprašomos svarbiausios Pietų, Centro ir Šiaurės Amerikos ir Marijos šventovės.

Knygoje gausu iliustracijų, kurių tarpe yra net du Šiluvos Marijos statulos Washingtone paveikslai ir platus naujausios JAV šventovės bei joje esančio lietuvių koplyčios aprašymas.

Knyga patraukliai ir rūpestingai išleista, gaunama DRAUGE, kaina $3.50.

Ta pati knyga čia gaunama ir lietuvių kalba. Jos kaina $2.50.

Illinois State gyventojai prie kainos turi pridėti 5% mokesčių.

Perskaitę "Draugą", duokite kitiems pasiskaityt

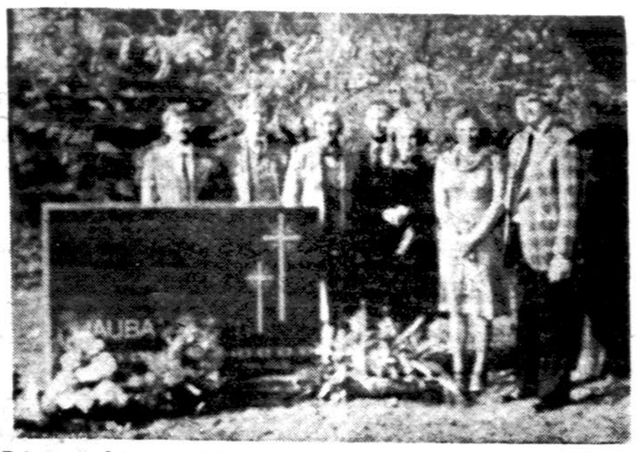

Prie a. a. dr. Albino Liaubos naujai pašventinto paminklo Cincinnati. Iš kairės: sūnūs Rimas ir Algis, sesuo Eugenija Aželienė, dr. Antanas Aželis, žmona Janina, duktė Aldona ir Leonas Aželis.

MŪSŲ KOLONIJOSE

Cincinnati, Ohio

A. A. DR. ALBINO LIAUBOS PAMINKLO ŠVENTINIMAS

Šalia bekrintančiųjų paskutiniųjų rudens lapų šiemet Spring Grove kapinėse, Cincinnati, Ohio, pakilo gražus raudono granito paminklas dr. Albino Liaubos amžino poilsio vieetai atžymėti. Paminklą su lietuviškais motyvais suprojektavo duktė Aldona ir Michael Daly. Paties paminklo šventinimo apeigas atliko kun. J. J. Peters (Petravičius), dalyvaujant a. a. Albino šeimos nariams, giminėms ir gražiai grupei jo draugų iš Cincinnati apylinkės.

Šia proga buvo suruoštas susitikimas Liaubų namuose paminėti penkerių metų dr. Albino Liaubos mirties sukakčiai. D.R Liaubos mirties sukakčiai. Dr. Albinas savo kilme buvo klaipėdietis. Karo audrų nublokštas į Vokietiją, 1947 m. baigė Hanoverio universitetą su vet. med. daktaro laipsniu. Į JAV atvyko 1949, o nuo 1961 ligi savo mirties jis dirbo kaip vet. med. vyresnysis direktorius JAV mėsos inspekcijos skyriuje.

Cincinnati lietuvių kolonija jo ir dabar tebepasigenda, nes jis buvo vienas iš Lietuvos vyčių Cincinnati kuopos kūrėjų — atgaivintojų. Jis visuomet dalyvavo lietuviškoje veikloje ir duodavo ne tik savo šeimai, bet ir visiems kitiems inspiracijų ir paskatinimą. Albino Liaubos pėdsakas dar yra labai aiškiai matomas ir po penkerių metų Cincinnati. Jo lietuvišką dvasią tebetęsia jo žmona, sūnūs ir duktė. Jie visuomet, kada tik gali, prisideda prie lietuviškos veiklos, o su jais yra ir Albinas dvasioje, tikrai su džiaugsmu ir pasididžiavimu žvelgdamas į juos iš amžinybės. Jo kapas gražioje Spring Grove kapinių kalvoje, dvelkia ramybe ir visa aplinka byloja poilsį, kurį Albinas prieš 5 metus pasiekė.

J. Vaidila

Aurora, Ill.

AUKOS LB ŠVIETIMO REIKALAMS

LB lietuviškoms mokykloms palaikyti Auroros apylinkė paskyrė iš kasos 50 dol. LB švietimo tarybai, o 25 dol. Lemonto lietuviškai mokyklai, kurią lanko apylinkės narių vaikai.

Dar keli tautiečiai, kurie vertina lietuviškų mokyklų naudą, paaukojo 45 dolerius. Švietimo tarybai nusiųsta iš viso 70 dolerių.

Apylinkės valdyba nuoširdžiai dėkoja tautiečiams, kurie paskiria auką LB kultūros ir švietimo reikalams.

GRANDINĖLĖS KELIONĖ

Šaunioji mūsų tautinių šokių puoselėtoja Clevelando Grandinėlė keliauja į Australiją. Tokiam šokėjų, muzikantų ir vadovų skaičiui kelionė reikalauja daug išlaidų, kurių dalį apmoka šokėjų tėvai, o kitus bando įvairiais keliais surinkti.

LB Auroros apylinkė pasiryžo Grandinėlės vadovą Sagį ir jos narių užmojį paremti auka. 25 dol. paskyrė iš 5 pridėjo vienas aukotojas.

Grakštus Grandinėlės jaunimas, vadovaujamas nepavargstančių vadovų Sagių, pradžiugins tolimosios Australijos lietuvius tautiniais šokiais.

AURORos VIEŠOSIOS MOKYKLOS

Vietos dienraštis, leidžiamas Copley spaudos, "Beacon News" paskelbė, kad rytinė ir vakarinė viešoji aukštesnioji mokykla pradėjo su mažesniu mokinių skaičiumi. Kiekviena neteko po 250 mokinių. Abi mokyklas lanko po kelis tūkstančius mokinių.

Laikraštis rašo, rasinis maišymas neturėjo įtakos, nes abi mokyklas lanko visų rasių mokiniai. Kartais pasitaiko šiek tiek trinties, bet nėra esminė.

Tačiau mokyklos didina pastatus, jas remontuoja, pirkinėja vis daugiau susisiekimo ir sporto priemonių. Įvedinėja naujas pamokas, kurių tėvai nepageidauja. Tai pareikalauja vis naujų išlaidų, kurias renka iš nuosavybių savininkų. Mokyklų kasmetiniai biudžetai auga, darosi žmonėms nepakeliami.

Gana daug namų savininkų pardavinėja namus ir keliasi į užmiesčio miestelius ir kaimus, kur mažesni mokesčiai ir mažesnės mokyklos. Ir jose nedėstoma žmonėms nepageidaujamų dalykų.

Ypač pastebima vakarinėje miesto dalyje, kur rasinio klausimo nėra. Į išsikėlusių vietas daugiausia atsikelia iš tų vietų, kur maišosi įvairios rasės. Iš ten bėga baltieji.

B. Jablonskis

Neparašę testamento, nusikalstame savo tautai

Dar keli žodžiai apie Povilo Žumbakio iškeltas mintis testamentų ir palikimų pašnekesyje Lemonte. Advokatas suminėjo keletą statistinių duomenų, apie kuriuos retai pagalvojam ir kurių skaičiai dalyvius stebina.

Apskaičiuojama, kad kasmet milijonai dolerių lietuvių palikimų nueina į Sovietų S-gą arba čionykščios valdžios rankas. O visas mūsų rinkliavas ir fondus sudėjus, surenkama į metus vos dešimtimis, o gal šimtą kitą tūkstančių. Tad atrodo, kad dėl neapdairumo dešimteriopai sudedam priešui, negu saviesiems.

Mirusiam neturint artimų giminių ir neparašius testamente palikimo paskirstymo, rusų pastangomis atsiranda tolimų giminaičių iš okup. Lietuvos. Po ankstyvesniojo teisėjo Douglas sprendimo, dabar užtenka tolimojo giminaičio parašo, kad būtų perduotas palikimas Sovietų advokatų "globai", mokesčiams ir dalinimui.

Žmogaus palikimas dažniausiai prašoka šimtą tūkstančių, su dėjus namą, automobilį, apdraudas ir panašiai. Ne lietuviams arba nelietuvių reikalams atitenka palikimai ir tų, kurie net Lietuvoje neturi giminių. Nepalikus testamento ir nepasirodžius artimam giminei, palikimas nueina valdžiai.

Be testamento, jeigu ir būna giminių, jie praranda nemažą palikimo dalį dėl mirusio netvarkingumo. Tuojau prisideda teismo administratoriaus mokestis, o jeigu giminės susikivirčija, tai bylinėjimasis gali ir beveik visą palikimą nunešti. Testamento sudarymo kaina — tai mažmožis, palyginus su šiomis išlaidomis.

Neišskirtinos iš atsakingumo ir jaunosios šeimos. Jų didžiausias lobis — tai vaikai. Visiems tinka pramatyti ir palikti instrukcijas jų užaugimui nelaimės atveju.

Dar įdomus paminėtinas faktas, kad žydai savo palikimuose palieka po 10% savo organizacijoms. Ta mintis aišku ne nauja. Nuo senų laikų žmonės palikdavo sau mieloms ir jų siekius atitinkančioms institucijoms. Sąmoninga būtų ir mums lietuviams įgyvendinti šį paprotį.

Padarius išvadas iš advokato pateiktų duomenų, manytume, kad visi, pasiekę suaugusio žmogaus amžiaus, turėtų tvarkingumo ir savisaugos dėlei sudaryti testamentus. O lietuviai, neturį čia artimų giminių ir neparašę pilnai tvarkingo testamento, išstato pavojun savo palikimui patekti į Sovietų rankas, ir vien tai jau nusikalstama tautos reikalams ir lietuviams.

Testamentą sudaryti nesunku. Lietuvių advokatų, gerai reikalą suprantančių ir čia mokslus baigusiųjų, skaičius vis daugėja.

Tik pagalvokim, kiek lietuviška veikla galėtų būti sustiprinta, jeigu metinės įplaukos bent padvigubėtų ar patrigubėtų.

A.

Muzikui, dainininkui

A. † A.

ANTANUI NAKUI mirus,

jo liūdinčiai žmonai ONAI ir GIMINĖMS reiškiame nuoširdžią užuojautą ir kartu liūdime.

Matiukai

Ką tik išėjo iš spaudos

"THE VIOLATIONS OF HUMAN RIGHTS IN SOVIET OCCUPIED LITHUANIA"

A Report for 1977

— Edited by —

DR. THOMAS REMEIKIS

Didelio formato. Išleido The Lithuanian American Community 1978. Kaina su persiuntimu $5.48. Užsakymus siųsti:

DRAUGAS, 4545 W. 63rd St., Chicago, Ill. 60629

Perskaitę "Draugą", duokite jį kitiems.

A. A.

FILOMENA OGINTIENĖ

Gyveno French Township, Detroit Beach, Monroe, Michigan.
Mirė lapkr. 28 d., 1978, sulaukus 54 m. amžiaus.
Gimė Lietuvoje, Palukone prie Skuodo miestelio.
Amerikoje išgyveno 24 m.

Pasiliko dideliame nuliūdime vyras Stasys, mamytė Ona Gudienė, seserys Ada Telyčėnienė Detroite, Ona Laurinavičienė Australijoje, Julė ir Kazė Lietuvoje, sūnėnas Edvardas Telyčėnas su sūnum ir dukterėčios Irena ir Vilija Telyčėnaitės.

Priklausė Detroito Lietuvių Namų draugijai ir Dariaus ir Girėno klubui.

Kūnas bus pašarvotas ketvirtad., 2 val. popiet Val. S. Bauža koplyčioje, 1900 — 25th Street, Detroit, Michigan.

Lankymo valandos ketvirtadienį nuo 2 iki 9 val. vak., penktadienį nuo 12 iki 9 val. vak. ir Rožinis penktadienį 7 val. vak.

Laidotuvės įvyks šeštad, gruodžio 2 d. Iš koplyčios 9:30 val. ryto bus atlydėta į Šv. Antano lietuvių parapijos bažnyčią, kurioje 10 val. įvyks gedulingos pamaldos už velionės sielą. Po pamaldų bus nulydėta į Holy Sepulchre kapines.

Nuoširdžiai kviečiame visus: gimines, draugus ir pažįstamus dalyvauti šiose laidotuvėse.

Nuliūdę: **Vyras, mama, sesutės, dukterėčios ir sūnėnas.**

Laid. direktorė Yolanda Zaparackienė. Tel. (313) 554-1275

A. † A. PETRAS MOCKAITIS

Gyveno Chicago, Illinois, Bridgeporto apyl.
Mirė lapkr. 27 d., 1978, 9 val. ryto, sulaukęs 79 m. amž.
Gimė Lietuvoje, Kazlų Rūdos valsč., Kazliškių kaime.
Amerikoje išgyveno 22 m.

Pasiliko dideliame nuliūdime duktė Gražina, žentas John Miller, 2 anūkai Kastytis su žmona Andrea ir Linas ir kiti giminės, draugai ir pažįstami.

Velionis buvo Savanoris-Kūrėjas ir Lietuvos policijos tarnautojas.

Kūnas pašarvotas Phillips Labanauskas koplyčioje, 3307 S. Lituanica Ave.

Laidotuvės įvyks ketv., lapkr. 30 d. iš koplyčios 10 val. ryto bus nulydėtas į Lietuvių Tautines kapines.

Nuoširdžiai kviečiame visus: gimines, draugus ir pažįstamus dalyvauti šiose laidotuvėse.

Nuliūdę: Duktė, žentas ir anūkai.

Laid. direkt. Tomas J. Labanauskas, tel. YA 7-3401.

A. † A.

LIUDVIKAI JASĖNIENEI

iškeliavus amžinybėn,

jos dukterį, mūsų tautinių šokių grupės vadovę Nijolę Pupienę, anūkę, grupės narę, Nerį, žentą Antaną Pupių ir p. Kazį Jasėną nuoširdžiai užjaučiame ir esame kartu su jumis šioje liūdesio valandoje.

SUKTINIO ŠOKĖJAI

A. † A. OLGA CHEKAN

ZAREMBAITĖ

Gyveno 6739 S. Maplewood Avenue, Chicago, Illinois.
Mirė lapkr. 26 d., 1978, 10 val. vak., sulaukus 80 m. amžiaus.
Gimė Lietuvoje, Kaune. Amerikoje išgyveno 64 m.

Pasiliko dideliame nuliūdime sesuo Theodora Vertelis, 3 dukterėčios Estelle Sikes su vyru Joseph, Annette Young su vyru Edward, ir Bertha Blucis, dukterėčios duktė Karyn Wheeler ir kiti giminės, draugai ir pažįstami.

Priklausė Eastern Star — Frances Willard Chapter No. 433. Kūnas bus pašarvotas ketv., 3 val. popiet Mažeikos-Evans koplyčioje, 6845 S. Western Ave.

Laidotuvės įvyks šeštad., gruod. 2 d. Iš koplyčios 10 val. ryto bus nulydėta į Lietuvių Tautines kapines.

Nuoširdžiai kviečiame visus: gimines, draugus ir pažįstamus dalyvauti šiose laidotuvėse.

Nuliūdę: **Sesuo, dukterėčios ir kiti giminės.**

Laid. direkt. Evans ir Sūnūs — Tel. RE 7-8600

Mylimai Motinai Lietuvoje mirus,

Ateitininkų Federacijos Vadą

Dr. P. KISIELIŲ, ŠEIMĄ ir GIMINES

nuoširdžiai užjaučia

Clevelando Ateitininkai

Mielai motinai tėvynėje iškeliavus amžinybėn, dukrą,

PONIĄ SOFIJĄ PUMPUTIENĘ su šeima ir sūnus p. VLADĄ ir p. KAZIMIERĄ SKRIPKUS nuoširdžiai užjaučiame.

Kostas Varekojis
Milda ir Stasys Varekojai

EUDEIKIS

LAIDOTUVIŲ DIREKTORIAI

DOVYDAS P. GAIDAS ir GERALDAS F. DAIMID

TRYS MODERNIŠKOS KOPLYČIOS

4330-34 So. California Avenue
Telefonai LA 3-0440 ir LA 3-9852

4605-07 South Hermitage Avenue
Telefonas — YArds 7-1741-2

Mažeika & Evans

Laidotuvių Direktoriai

6845 SOUTH WESTERN AVE.

Trys Moderniškos Koplyčios
Mašinoms Vieta

Tel. 737-8600
Tel. 737-8601

PETKUS

TĖVAS IR SŪNUS

MARQUETTE FUNERAL HOME

TRYS MODERNIŠKOS KOPLYČIOS

2533 West 71 St., Chicago
1410 So. 50th Av., Cicero
Tel. 476-2345

AIKŠTĖ AUTOMOBILIAMS STATYTI

LAIDOTUVIŲ DIREKTORIAI

Lietuvių Laidotuvių Direktorių Asociacijos Nariai

ANTANAS M. PHILLIPS
TOMAS ir LAURYNAS LABANAUSKAS
3307 SO. LITUANICA AVE. Tel. YArds 7-3401

STEPONAS C. LACK (LACKAWICZ) ir SŪNŪS
2314 W. 23rd PLACE Tel. VIrginia 7-6672
2424 W. 69th STREET Tel. REpublic 7-1213
11029 Southwest Highway, Palos Hills, Ill. Tel. 974-4410

PETRAS BIELIŪNAS
4348 SO. CALIFORNIA AVE. Tel. LAfayette 3-3572

JURGIS F. RUDMIN
3319 SO. LITUANICA AVE. Tel. YArds 7-1138-39

POVILAS J. RIDIKAS
3354 SO. HALSTED STREET Tel. YArds 7-1911

VASAITIS - BUTKUS
1446 So. 50th Ave., CICERO, ILL. Tel. OLympic 2-1003

APLINK MUS

× **"Draugo" atkarpoje** vakar baigėme spausdinti buv. Lietuvos kriminalinės policijos tarnautojo Stasio Trinkos atsiminimus. Šiandien pradedame spausdinti Petro Melniko romaną "'Langas į saulėleidį".

× **PLB valdybos raštinė** Jaunimo centre Chicagoje atidaryta kasdien darbo dienomis nuo 8:30 val. ryto iki 2 val. po pietų ir vakarais nuo 6 val. iki 9 val. Raštinėje atliekami PLB valdybos darbai, tvarkoma korespondencija, čia dirba Pasaulio Lietuvių Jaunimo kongreso finansų komitetas, tvarkoma "Pasaulio lietuvio" administracija ir kiti LB reikalai.

× **"Draugo" skaitytojas iš Kanados,** užsimokėdamas už kalėdines korteles, tarp kitko rašo: "'Draugas' yra tikrai geriausias laisvojo pasaulio lietuvių dienraštis. Kiekviename numeryje gražūs vedamieji straipsniai. Nuolatos džiaugiuosi žiniomis iš pavergtos tėvynės: tai "Lietuvos Katalikų Bažnyčios Kronika", tai straipsniai iš "Aušros". "Draugas" taipgi pralenkia kitus lietuviškus laikraščius aiškiu raidynu ir gražiomis nuotraukomis. Dėkingas nuolatinis "Draugo" skaitytojas". Ta proga jis pridėjo ir 100 dol. auką. Už tokią auką nuoširdžiai dėkojame.

× **"Chicago Tribune"** lapkričio 29 d. išspausdino kun. J. Prunskio laišką, kuriame rašoma, kad Jungtinių Tautų saugumo taryba pagrasino Pietų Afrikai sankcijomis, jei neleis Pietvakarių Afrikoj pravesti rinkimų JT kontrolėje, ir klausia, kada bus pareikalauta, kad Lietuvoj įvyktų rinkimai Jungt. Tautų kontrolėj.

× **Kun. Juozas Venckus,** SJ, ilgesnį laiką pavadavęs kunigus lietuvių parapijose Atlanto pakraštyje, šiuo metu jau grįžo į Chicagą ir įsijungė į bendrą jėzuitų veiklą.

× **Šv. Kazimiero seserų rėmėjų** susirinkimas ir bunko žaidimai įvyks šį sekmadienį Švč. M. Marijos Gimimo parapijos salėje.

× **Pranė Balandienė,** Warren, Mich., artėjančių švenčių proga maloniu laiškeliu pasveikino visus "Draugo" darbuotojus, palinkėjo sekmės, laimingų 1979 metų ir atsiuntė 20 dolerių auką. Už viską nuoširdžiai dėkojame.

× **Martynas Darkintas,** Lemont, Ill., aukojo 10 dolerių. Labai ačiū.

× **Poetas Bernardas Brazdžionis** atvyksta iš Californijos dalyvauti jo lyrikos ir dr. Juozo Briedžio kompozicijų rengiamame koncerte gruodžio 10 d., sekmdaienį, 3 val. p. p. Jaunimo centre. (pr).

× **1979 m. kelionių į Vilnių** tvarkaraštis paruoštas. **Marius Kiela — (312) 737-1717.** (sk.).

× **Audronė Šimaitytė, Terra 9 Studio savininkė,** ruošia priešKalėdinę keramikos darbų parodą — gruodžio 1 d., 7 iki 10 v. vak.; gruodžio 2—3 d. nuo 11 v. r. iki 6 val. vak. Daug naujų darbų, daug gražių dovanų Kalėdų proga. Adresas: **2951 W. 63 St., telef. 925-4949.** (sk.).

"DRAUGUI" reikalingas darbininkas (ne pilną laiką) palaikyti švarą spaustuvėje ir raštinėse. Taip pat atlikti ir kitus įvairius darbus.

Skambinti: 585-9500

× **K. A. Lietuvninkai,** "Nida" Delicatessen savininkai, 2617 W. 71st St., Chicagoje, įteikė "Draugui" 20 dolerių auką. Dėkojame.

× **Julius Jodelė,** Culver City, Calif., pasveikino "Draugo" darbuotojus, atsiuntė garbės prenumeratoriaus mokestį — 50 dolerių ir palinkėjo visiems laimingų 1979 metų. Labai ačiū.

× **A. V. Lukas,** žinomas torontiškis, išvyko į Pampano Beach, Floridon. Pakeisdamas adresą, atsiuntė 8 dolerių auką. Floridoje išbus ligi gegužės mėnesio, po to vėl grįš Kanadon.

× **C. A. Kučėnas,** Palos Verdes Estados, Calif., prie prenumeratos mokesčio pridėjo didesnę auką. Ačiū.

× **Juozas Naikelis,** Omaha, Nebr., užsisakė "Drauge" lietuviškų knygų ir atsiuntė auką. Dėkojame.

× **Agota Šuopienė,** Chicago, Ill., žinoma visuomenės veikėja, parėmė mūsų spaudos darbus auka. Ačiū.

× **Aukų atsiuntė:** po 4 dol. — Dr. Z. Danilevičius, Ant. Šileika; po 3 dol. — dr. Leonas P. Šulas, P. Skablauskas. Visiems dėkojame.

Angelė Jadviršienė ir Sofija Petersonienė, žinomos Brighton Parko lietuvių visuomenės darbuotojos, priima svečius tautodailės, dailės ir foto darbų parodos atidarymo metu Jaunimo centre.

Nuotr. P. Malėtos

× **Ona Mironaitė,** Chicago, Ill., parėmė mūsų spaudos darbus 10 dol. auka. Labai ačiū.

× **Aukų atsiuntė:** po 6 dol. — Uršulė Zinkus, J. Daugėlienė; 4 dol. — Julius Živatkauskas,; po 3 dol. — Kazys Salys, St. Skiris, kun. R. K. Baltch, Jonas Prunskis, E. Sakalas, V. Žmuidzinas, J. Cechanavičius, B. Staniškis, V. Bulota, Z. Krasauskas, dr. V. Leknius. Visiems maloniai dėkojame.

× **Vacys Urbonas,** St. Petersburg Beach, Fla., padėkojo "Draugui" už gerą informaciją ir atsiuntė 15 dolerių auką. Ačiū.

× **MIAMI BEACH, FLORIDA, Jazbučių Motelyje,** 8910 Collins Ave., žemos vasaros kainos iki gruodžio mėn. 15 d. Dviems asmenims savaitė nuo $70.00. Skambinti vakarais tel. **(305) 865-2678. Okeanas** ir pliažas čia pat. (sk.)

× **Jei SKILANDŽIŲ tau tik reik,** tuoj pas PETRĄ ir užeik! — INTERNATIONAL MEAT MARKET. Medžioklinės dešrelės, kumpiai, aviena, veršiena, dešros ir t. t. **2913 West 63rd St., Chicago, Ill. Tel. 436-4337.** (sk.).

× **Dail. A. Petrikonio paveikslai vėl gaunami Chicagoje.** Pasirinkimas didelis ir įvairus, kainos neaukštos. Išstatyti **Terroje, 3237 W. 63 St., Chicago, Ill., 60629, tel. 434-4660.** (sk).

× **NAMAMS PIRKTI PASKOLOS** duodamos mažais mėnesiniais įmokėjimais ir prieinamais nuošimčiais. Mutual Federal Savings, 2212 West Cermak Road — Telef. **VI 7-7747.** (sk.)

JAV Lietuvių Bendruomenės tarybos sesijoje Washingtone, D. C., komisija svarsto švietimo reikalus. Iš kairės: A. Gailiušis, A. Masionis, B. Juodelis, viešnia mokytoja iš Hartfordo, J. Kapočius, PLB pirm. V. Kamantas, kun. J. Borevičius ir V. Šoliūnas. Nuotr. V. Rimšelio

CHICAGOJE IR APYLINKĖSE

KARIUOMENĖS SUKAKTIES MINĖJIMAS

Lietuvos kariuomenės atkūrimo 60 m. sukakties minėjimas Chicagoj pradėtas koncertu - baliumi Tautiniuose namuose, lapkričio 25 d. Minėjimą ruošė savanoriai, ramovėnai, šauliai ir birutininkės. Buvo sudaryta rengimo komisija, į kurią įėjo: J. Tamulis, A. Urbonas, A. Juškevičius, J. Bagdžius, K. Leonaitienė, V. Kuliakauskienė, V. Išganaitis, S. Cecevičienė, S. Vengianskas, A. Anulienė, K. Milkovaitis ir A. Ašoklis.

S. Vengianskas suredagavo leidinį su gausiomis iliustracijomis iš Lietuvos kariuomenės ir šaulių veiklos. Leidinys bus istorinis albumas.

Šeštadienio banketą atidarė komiteto pirm. A. Juškevičius. Po vakarienės svečiai turėjo progą pasidžiaugti solistų Margaritos ir Vaclovo Momkų dainomis. Pradžioj salistas Vaclovas Momkus priminė, kad jie daina perteiks savo sveikinimus sukaktuvėse. Solistai programą pradėjo A. Bražinsko duetu Banguok vandenyne. Sol. M. Momkienė padainavo St. Gailevičiaus Juokdarys mėnulis ir ariją iš Donizetti Meilės eleksyro. Sol. V. Momkus padainavo St. Šimkaus Oi, kas? ir Gasparo dainą iš Planquette operos Kornevilio varpai. Programa buvo užbaigta J. Tallat-Kelpšos duetu Oi, Berneli vienturty.

Publika sekė visus sudominusią programą, golistus palydėdama plojimais. Solistus fortepijonu palydėjo muz. A. Jurgutis.

Susirinkusieji galėjo dar pasišokti, grojant A. Markausko orkestrui.

Pagrindinis kariuomenės sukakties minėjimas įvyko sekmadienį. Jėzuitų koplyčioje šv. Mišias atnašavo ir pamokslą pasakė kun. J. Borevičius. Pamaldose giedojo sol. Margarita ir Vacys Momkai. Vargonais grojo muz. M. Motekaitis.

Prie Laisvės kovų paminklo aukurą uždegė plk. J. Švedas, lydimas šaulių S. Cecevičienės ir E. Gabrienės. Vainiką padėjo E. Vengianskas, asistuojamas Z. Juškevičienės ir V. Kulikauskienės. Antrą vainiką padėjo plk. Variakojo vaikaičiai Renata ir Jonas Mindaugas Variakojai. Žuvusius jautriai priminė sav.-kūrėjas J. Tamulis. Apeigas pravedė Juškevičius.

Akademinę dalį salėje atidarė A. Juškevičius. Pakvietus garbės prezidiumą ir įnešus vėliavas, vadovaujant sol. M. Momkienei, sugiedoti JAV ir Lietuvos himnai. Invokaciją sukalbėjo kun. J. Borevičius. Kūrėjams - savanoriams birutininkės prisegė gėles su tautiniu kaspinėliu. Sveikinimo kalbas pasakė gen. kons. J. Daužvardienė, K. Šidlauskas, K. Laukaitis ir kit. E. Vengianskas perskaitė sveikinimus raštu min. St. Lozoraičio, vysk. V. Brizgio, Liet. atst. dr. St. Bačkio, Vliko pirm. J. K. Valiūno, dr. K. Bobelio ir kt. Paskaitoje inž. V. Adamkus vaizdžiai iškėlė savanorių, karių, šaulių svarbą ir nuopelnus.

Meninę dalį atliko Chicagos Lietuvių operos vyrų choras, vadovaujamas muz. A. Gečo.

J. Pr.

× **Adolfas Vasiulis,** Manchester, Mich., atsiuntė auką. Ačiū.

× **Aukų po 5 dolerius** atsiuntė:

Pranas Šapalas, Lemont,
Bronė A. Kovienė, Chicago,
Kazys Jasėnas, Deltona, Fla.,
Čes. Ramanauskas, Chicago,
Alf. Nakas, Birmingham,
Em. Grušienė, St. Petersburg,
Jonas Pečkaitis, Merrillville.
Labai ačiū.

× **Helen Wegner,** Rochester, N. Y., uoli skaitytoja, atsiuntė "Draugui" ilgą ir labai malonų laišką, kuriame džiaugiasi pagerėjusia sveikata ir savo dienraščiu. Kartu atsiuntė 10 dol. auką. Labai ačiū.

× **Po 5 dolerius aukojo:**

P. Misevičius, Toronto,
Kazys Linkus, Miami Beach,
A. Kripas, Chicago,
Eugenija Pakulienė, Rehoboth,
H. Urnežas, Fox Lake,
Dr. Ad. Šležas, Chicago.
Visiems maloniai dėkojame.

× **Seimo banketas.** Vyriausiojo Lietuvos Išlaisvinimo Komiteto seimas posėdžiaus Chicagoje. Seimui pagerbti Pick-Congress viešbutyje (520 S. Michigan Ave.), 1978 m. gruodžio 9 d. 7 val. vak., rengiamas banketas. Rengėjai: Seimui rengti komitetas, sudarytas iš Chicagoje gyvenančių Vlikinių grupių atstovų. Banketo meninę programą — žodžio ir muzikos pynę — atliks Laima Rastenytė ir Darius Lapinskas.

Chicagos ir jos apylinkių lietuviškoji visuomenė kviečiama šiame bankete gausiai dalyvauti. Bilietai gaunami: pas B. Skorupskienę (tel. 863-4236), — M. Pranevičių (tel. 735-7107), F. Mackevičienę (tel. 815 — 838-7555) ir pas kiekvieną kitą rengimo komiteto narį. (pr.).

MARQUETTE PARKO NIDOJE

Marquette Parkas yra vietovė, linksniuojama didžiosios amerikiečių spaudos ir televizijos. Už šios kolonijos lietuvišką veidą daug kovota. Lietuviams ginti šią vietovę yra rimto pagrindo. Marquette Parko gatvėse yra daug prekybų, restoranų, Parama, Rūta, Palanga, Tulpė, Ramunė, Žemaitija, Gintaras, Nemunas, Neringa, Nida. Vardai liudija, kad šioje kolonijoje vyksta gyvas judėjimas, kad lietuviai čia ekonomiškai neblogai verčiasi.

Lietuviškus restoranus dažnai net amerikiečių reporteriai užsimena savoje spaudoje. Nuo seniai čia buvo Palanga, Rūta, Tulpė, Neringa, Ramunė — restoranai, pasižymėję gera maisto kokybe, sveiku maistu. Į jų gretas praėjusią vasarą įsirikiavo dar vienas lietuviškas restoranas — Nida, kurio savininkai Adelė ir Kazys Lietuvninkai.

Adelė Lietuvninkienė nenaujokė šiame versle. Ji puiki šeimininkė. Dar ankstyvesniais metais namuose kepdavo labai skanius tortus ir dažnai šeimininkaudavo didžiuosiuose lietuvių parengimuose, gamindama skanų maistą. 1975 m. jie buvo išnuomavę Neringos restoraną, kurį sėkmingai ir pavyzdingai tvarkė apie porą metų. Praėjusią vasarą nusipirko nuosavus namus ir ten įrengė delikatesų krautuvę ir nedidelį, bet labai jaukų restoraną, kuriame tėra tik šešiolika sėdimų vietų.

Krautuvėje vietos pakanka, bet restorane stokojame, kalbėjo A. Lietuvninkienė. Dažnai mūsų klijentai priversti laukti sėdimų vietų. Stebiuosi jų kantrybe. Bet drauge ir esu dėkinga, kad jie savo kantrybę išbando. Žadame restorano patalpas didinti. Krautuvėje turime įvairių, mūsų pačių gaminių: pyragaičių, pyragų, tortų, lašiniuočių, žuvies ir mėsos įvairiausių gaminių. Taikomės prie klijentų skonio ir reikalavimų. Taip pat paruošiame ir švenčių stalui įvairų maistą, kai gauname užsakymus. Ir parodė įvairius gaminius savininkė Adelė Lietuvninkienė.

Verčiamės neblogai ir su restoranu. Stengiamės maistą gaminti gerą ir skoningą. Turime gerų atsiliepimų iš savo klijentų pusės.

Į delikatesų krautuvę renkasi vienas po kito klijentai. Tuo tarpu apmetu žvilgsniu šią naują vietą. Visur pavyzdinga švara. Gražus maisto produktų išdėstymas.

— Čia gausu restoranų, ar nesipykstate su kitais savo kaimynais? — pasiteirauju.

Šeimininkė plačiai nusišypsojo. "Marquette Parke tiek daug vietos, kad visiems visko užtenka. Su savo kaimynais labai gražiai sutariame. Pavydėti kitam sekmės — nežmoniška. Tik gera širdimi ir nuoširdžiu bendravimu lietuviai gali išsilaikyti bizniuose".

Nidoje buvo gyvas judėjimas. Moterys ir vyrai kalakutinei rinkosi skanėstus. O Nidos patarnautojos tokios malonios ir mielos. **J. Janušaitis**

Dr. Edvardas J. Domanskis — plastinis chirurgas

Praktikuojančių lietuvių gydytojų specialistų šeima šiomis dienomis padidėjo nauju nariu. **Dr. Edvardas J. Domanskis,** neseniai grįžęs iš Amerikos kariuomenės, atidarė estetinės chirurgijos kabinetą, Newport Beach, 1441 Avocado Ave. (suite 307), Kalifornijoje. Naujasis chirurgas jau turėjo keletą operacijų savo kabinete.

Dr. Edvardas J. Domanskis, dr. Alinos ir inž. Vandelino Domanskių sūnus, gimė Vokietijoje 1945 metais. Pradžios ir vidurines mokyklas baigė Chicagoje. Bakalauro laipsnį iš biologijos įsigijo Loyolos universitete, o medicinos mokslus išėjo Illinois universitete, kurį baigė 1971 metais. Interno ir bendrosios chirurgijos stažą atliko Kalifornijos universiteto Irvine ir Santa Barbara ligoninėse. Ten apsisprendė specializuotis plastinėje chirurgijoje,

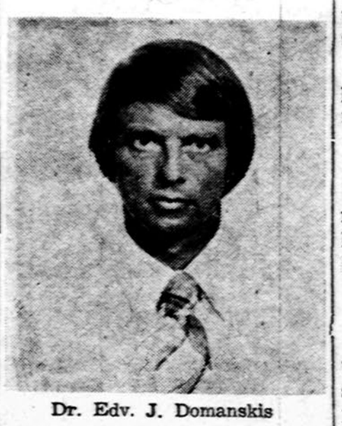

Dr. Edv. J. Domanskis

kurios programą sėkmingai baigė San Francisco medicinos centre 1976 metais. Ten jis buvo pašauktas atlikti karinės gydytojo prievolės Jungtinių Amerikos Valstybių ginkluotose pajėgose. Dvejus metus dirbo Vakarų Vokietijoje, Landstuhle amerikiečių karinėje ligoninėje, kaip vienas iš dviejų Amerikos kariuomenės Europoje plastinių chirurgų. Eidamas savo tiesiogines pareigas, dr. Domanskis tuo pat metu išlaikė American Board of Plastic and Reconstructive Surgery egzaminus, tapdamas oficialiai pripažintu plastiniu chirurgu.

Atlikęs karinę prievolę majoro laipsniu dr. Edvardas Domanskis praėjusią vasarą trumpą laiką pabuvojo pas tėvus ir neseniai persikėlė į Kaliforniją atidaryti savo kabinetą.

Dr. Edvardas Domanskis yra draugiškas, labai maolnaus būdo asmuo. Laisvai kalba lietuviškai. Yra Lietuvių fondo narys. Savo pasirinktą specialybę labai mėgsta, atidžiai seka naujausią medicinos pažangą plastinėje chirurgijoje. Šiam daug žadančiam lietuviui gydytojui tenka palinkėti šviesiausios ateities. **(j. l.).**

PLEČIASI WALGREEN

Walgreen bendrovė plečia savo vaistinių tinklą. Numato 1979 m. atidaryti 36 naujas parduotuves JAV-se.

CHICAGOS ŽINIOS

DOKUMENTINIS FILMAS

Field muziejus gruodžio 2 ir 3d. 1:30 val. rodys filmą apie ekspediciją į Galapagos salas. Ekspedicijos dalyvis Loren Woods kartu skaitys paskaitą. Įėjimas nemokamas.

INVALIDŲ GARBĖS LENTA

Chicagoje įvedama invalidų garbės lenta. Mero konferencijų salėj bus pagerbti 5 labiausiai pasižymėję šio miesto vyrai ir moterys invalidai.

ŽEMĖLAPIŲ PARODA

JAV žemėlapių nuo 1769 m. iki dabar paroda vyksta Chicagos istorinės draugijos rūmuose, Clark gatvė ir North Ave. Baigsis gruodžio 17 d.

VYRIAUSIAS TEISĖJAS

Nauju Cook apskr. apylinkės teismo vyriausiu teisėju išrinktas H. G. Comerford vieton J. Boyle, kurio balsuotojai nepatvirtino lapkričio 7 d. rinkimuose.

BAUS DĖL ŽENKLŲ

Automobilių savininkai, kurie nėra įsigiję naujų miesto ženklų automobiliams, policijos bus ieškomi ir baudžiami.

BUVO DAUG GOLFININKŲ

Chicagos parkų distriktas turi penkis golfų laukus, kuriuose šių metų sezone žaidė 152,375 žmonės, sumokėdami miestui 652,917 dolerių.

COLORADO UPĖ

Pavojingos kelionės filmas Colorado upe bus rodomas šeštadienį, gruodžio 2 d., 2 val. p. p. Istorikų dr-jos rūmuose Clark ir North Ave., Chicagoje.

Puiki dovana — bet kuria proga!

Popular Lithuanian RECIPES

PATIKSLINTA IR PAGRAŽINTA LAIDA

Suredagavo Juozapina Daužvardienė

Šiem dienom Draugo spaustuvė išleido septintą laidą šios populiarios virimo knygos. J. Daužvardienė vėl patikslino ir pagražino šią laidą naujais paruošimais.

Tai geriausia dovana naujom šeimonom ar marčiom. Daugelis apdovanoja kitataučius supažindindami juos su lietuvišku maistu ir virimu. Ši knyga yra sukėlusi labai daug pasisekimo lietuvių ir kitataučių darbo vietose ir organizacijose.

Knyga yra labai gražiai įrišta ir su spalvotomis iliustracijomis. Labai patogi vartojimui.

Užsakymus siųsti:

DRAUGAS, Knygų Skyrius
4545 W. 63rd Street
Chicago, Illinois 60629

Kaina su persiuntimu **$4.75**

Illinois gyventojai pridėkite 20 centų mokesčiams.

DAUGYBĖ LIETUVOS MIESTELIŲ aprašoma dr. J. Vaišnoros, MIC. knygoje:

"MARIJOS GARBINIMAS LIETUVOJE"

Knyga yra tik teologinė, ji dėl įdomių vietovių aprašymo ir dėl jos gausios istorinės medžiagos tinka pasiskaityti kiekvienam lietuviui, besidominčiam Lietuvos istorija ar vietovėmis. Knyga didelio formato, 440 pal. — kaina $3.00. Galima ją įsigyti "Drauge".

Advokatas JONAS GIBAITIS
6247 So. Kedzie Avenue
Tel. — 776-1225
Chicago, Illinois 60629
Darbo val. nuo 9 iki 7 val. vak.
Šeštad. 9 val. iki 1 val. d.

Korp! Neo-Lithuania lapkr. 11 d. LTN patalpose Chicagoje atšventė 56 metų korporacijos įsikūrimo sukaktį. Nuotraukoje dr. Leono Kriaučeliūno svečių stalas iškilmėse. Iš k.: O. Gradinskienė, dr. L. Kriaučeliūnas, B. Jasaitienė, J. Gradinskas, T. Parulienė, prof. B. Vitkus, I. Kriaučeliūnienė ir J. Jasaitis.

Nuotr. V. A. Račkausko