THE LIBRARY OF CONGRESS GRATIS
REFERENCE DEPARTMENT
SERIALS DIVISION
WASHINGTON, D.C. 20025 N


# DRAUGAS

THE LITHUANIAN WORLD-WIDE DAILY

LAISVOJO PASAULIO LIETUVIŲ DIENRAŠTIS

4545 WEST 63rd STREET • CHICAGO, ILLINOIS 60629

TELEPHONE: (312) 585-9500

Vol. LXXIII Kaina 20 c. TREČIADIENIS—WEDNESDAY, VASARIS—FEBRUARY 21, 1979 Nr. 43


**LKB KRONIKA Nr. 35**

**Eina nuo 1972 metų**
**Perskaitęs duok kitam!**

## LAIŠKAI IŠ GULAGO

**(Tęsinys)**

Mūsų bendrabutyje su šeimomis gyvena keturi milicininkai. Jie pakaitomis budi dieną ir naktį. Vakare 10 val. būna patikrinimas. Taip pat šiame bendrabutyje turi registruotis kiekvieną sekmadienį. Prieš darbą, po darbo ir sekmadieniais mes galime laisvai vaikščioti po miestą, išvykti į kalnus, mišką, plaukioti Volga ir t.t. Tik svarbu 10 val. vakare grįžti į bendrabutį. Čia daug geriau negu lageryje. Nors pirmi mėnesiai buvo sunkūs. Gyvenimą pradėjome nuo adatos, degtukų ir šaukšto (...).

— — —

1978.VI.4

Laiškus, siuntinius, piniginės perlaidas galime gauti be skaičiaus ir visa, kas juose siunčiama. Čia niekas nieko netikrina ir nėra jokių apribojimų. Nesiųskite nieko, nes aš noriu dabarties momentą priimti tokį, koki Dievas yra nuo amžių numatęs. Juk žmogui naudinga pažinti tiek šalčio, tiek alkio ir kitų nepriteklių skonį.

Šiandien sekmadienis. Nuvykau į pravoslavų bažnytėlę paaukoti Jūsų atsiųsto vyšnios žiedelio. Kaip žinote, pravoslavų bažnyčiose nėra altorių, ant kurių galima paaukoti gėles. Tarsi vogčiomis priėjau prie Nukryžiuotojo paveikslo, kur iš vienos pusės skausme paskendusi Švč. M. Marija, o iš kitos pusės — šv. Jonas, ir slapčia paaukojau kaip dovaną mano Tėvynės sodų žiedelį Marijai nuo visų Jos numylėtos žemės vaikų.

(...) kai rašysite laišką, į jį įdėkite didelę adatą. Uljanovske jų nėra (...) Jei dirbsime 20 dienų per mėnesį, tai gausime apie 60 rublių. Už tokius pinigus šioje vietovėje galima tik prasimaitinti. Šiame mieste mėsos, sviesto, dešrų visai nėra; lašiniai parduodami komiso parduotuvėse. Jų kaina 1 kg — 5,47 rb. Mes mėsiškų valgių neperkame ir dėl jų nesukame galvos. Maitinamės pienu, duona ir bulvėmis. Pienas panašus į užbaltintą vandenį: išgėrus butelį pieno, jo plauti nereikia, jis būna švarus... Iš maisto prašyčiau įdėti į siuntinį, žinoma, jei parduotuvėse yra, porą kg kisieliaus ir prastos kavos ar kakavos. Šių maisto produktų Uljanovske nėra (...).

Brangioji, nesijaudinkite, kad išplėšiama pašto dėžutė ir perskaitomi mano laiškai (...). Aš gerai žinau, kad besidomintieji mano laiškais yra saugumiečiai, nuo jų aš nieko neslepiu.

(...) nuvykau į vienintelę šiame mieste esančią mažą pravoslavų bažnytėlę (...). Išeidama iš ten, negalėjau atsistebėti minios gausumu. Tiesiog stebiuosi, kad tiek laiko iš šios tautos žmonių širdžių buvo ir tebėra trinamas Dievo vardas, bet jis neištrinamas. Vieną kartą lankiausi pas bendrabučio viršininką. Jo gražiais baldais apstatytame bute mano nustebusios akys išvydo garbingoje vietoje bekabančius religinius paveikslus. Širdyje buvo džiugu (...).

— — —

1978.VII.3

Dirbu tą patį darbą, t.y., dažau odas. Kai pažvelgiu į tuos milijoninius kalnus odų, į galvą lenda neišsprendžiamas klausimas: į kokį kraštą išbėgo galvijai nusimetę savo kailius? O gal dabar mada vaikščioti be odos? Jei jie būtų papjauti, būtų parduotuvėse mėsos. Parduotuvės tuščios: nėra galvų, nėra kanopų, nėra uodegų. Tikrai nėra!

(...) Manoji Tauta, eikite tvirtu žingsniu, krauju ir prakaitu didvyrių pašventintais takais ir savo ranką jauskite Viešpaties delne. Prisiminkite mus Tautos šventovėse ir visus aplankančiose nesekmėse!

**Ona Pranckūnaitė**
**(Pabaiga)**

Tūkstančiai nelegalių Meksikos imigrantų kasmet pereina JAV sieną. Pasienio policijai pavyko sugauti šiame automobilyje pasislėpusią grupę.

## Irane toliau šaudomi generolai

**Teheranas.** — Teherano vidurinėje mokykloje, kur įsikūrė ajatolos Khomeinio štabas, vyksta revoliucinio teismo posėdžiai. Irano kariuomenės vadai čia teisiami, o kai kurie sušaudomi ant mokyklos stogo. Per praėjusią savaitę apie 100 karininkų buvo atleisti iš pareigų. Revoliucijos pradžioje trys generolai buvo nušauti, vėliau keturi nuteisti ir sušaudyti. Antradienį vėl buvo sušaudyti: Imperijos Gvardijos buvęs vadas gen. Parviz Amin Afshan, Quazvino karinės apygardos pėstininkų vadas gen. Maunusher Malek, Quazvino karinis gubernatorius gen. Nematullah Motamadi ir Kermansach miesto slaptosios policijos viršininkas gen. Hamadanian, Quazvin yra 90 mylių į šiaurės vakarus nuo Teherano.

Dar daug karininkų laukia teismo už tai, kad jie rėmė šachą ir klausė jo įsakymų.

Revoliucinė valdžia paskelbė du atsišaukimus. Premjeras Bazargan ragino naftos laukų darbininkus grįžti į darbą, nes reikia pradėti eksportuoti naftą. Jei Iranas negaus reikalingų lėšų, revoliucija, kuri nuvertė šachą, pati žlugs, įspėjo premjeras.

Ajatola Khomeini, kuris esąs labai nuvargęs ir reikalingas poilsio, įspėjo "priešrevoliucinius elementus". Jo vyriausybė "sutriuškins be pasigailėjimo šetoniškas, prieš islamą veikiančias vidaus grupes", jei jos neklausys islamo vyriausybės. Spėjama, kad šis įspėjimas liečia ir gerai ginkluotas komunistų grupes. Tie šetoniški elementai esą blogesni ir už šachą. Teherano radijas pasiskundė, kad netoli Turkijos sienos pradėjo nerimauti ir kurdų mažumos nariai. Buvo užpultos kelios kariuomenės bazės. Į kurdų apgyventus rajonus valdžia pasiuntė delegaciją su socialinio gerbūvio ministru Darium Foroharu.

Izraelio atstovybės rūmų atidavimas Palestinos Laisvinimo organizacijai sukėlė naują nerimą Irano žydų tarpe. Kai kurios žydų organizacijos buvo paskelbusios atsišaukimus, remiančius ajatolą Khomeinį ir jo revoliuciją. Irano žydų vadai tvirtino, kad ajatola nėra nusistatęs prieš žydus, o tik — prieš Izraelį. Žydai žygiavo ne vienoje prieš šachą nukreiptoje demonstracijoje, tačiau padėtis vis blogėja.

Pasikeitimai Irane ne tik privers Izraelį pirkti naftą kitur, bet sustos ir kiti prekybiniai ryšiai. Pernai Izraelis pardavė Iranui įvairių prekių už 210 mil. dol. Šalia to buvo parduota ginklų ir karinių reikmenų už 100 mil. dol. Izraelio lėktuvai jau sustabdė skridimus į Teheraną, iš Teherano išvažiavo apie 3,000 Izraelio biznierių, įvairių įstaigų tarnautojų. Apie 80,000 žydų Irane bijo ateities. Jau buvo išsišokimų prieš žydus Shiraze ir Isfahane.

## TRUMPAI IŠ VISUR

— Tailandijos žvalgyba teigia, kad Kambodijoje pagyvėjo karo veiksmai tarp Vietnamo remiamos valdžios ir senojo režimo partizanų. Hong Kongo spauda paskelbė, kad partizanams pavyko susprogdinti Phnom Peno aerodrome sovietų lėktuvą su ginklais. Kitame mieste buvo numuštas Vietnamo malūnsparnis.

— Pirmadienį prezidentas Carteris slidinėjo Camp David kaimynystėje. Griūdamas jis nusibrėžė kaktą, sumušė lūpą ir keliose vietose prakirto veido odą.

— Belgijos karalius Baudouin pakvietė du politikus: flamą iš socialistų partijos ir valoną iš socialistų krikščionių patyrinėti galimybes sudaryti naują koalicinę vyriausybę. Šiuo metu nėra vilčių rasti premjerą, kuris sugebėtų sudaryti pastovią valdžią.

— Afrikos valstybių sąjunga ir Libijos vyriausybė tarpininkauja, ieškodamos karo paliaubų tarp Tanzanijos ir Ugandos. Tanzanija skelbia paėmusi karo grobį: keturis Ugandos šarvuočius ir kitų karo reikmenų.

— Čado respublikoje, prancūzams tarpininkaujant, susitarta dėl karo paliaubų. Sostinėje per savaitę žuvo apie 500 kareivių, kurių vieni kovojo už prezidentą, kiti — už premjerą.

## Tęsiamos Egipto Izraelio derybos

**Washingtonas.** — Šiandien prasideda Egipto-Izraelio derybos. Jos buvo nutrauktos dėl nuomonių skirtumo Palestinos autonomijos klausimuose. Izraelio delegacija atvyko į derybas susirūpinusi dėl įvykių Irane. Šiuo metu Izraelis nemažai naftos gauna iš okupuotų Egipto teritorijų. Izraelis reikalauja pažadų, kad Egiptas ir po sutarties pasirašymo ir Izraelio jėgų pasitraukimo iš Sinajaus, parduos Izraeliui naftą, kuri tapo dar svarbesne, kai naujoji Irano vyriausybė paskelbė, jog Izraelis naftos negaus.

## Santykiai su Kuba

**Washingtonas.** — Prezidentas Carteris pasiuntė raštą kongresui apie JAV politiką Kubos atžvilgiu. Santykių pagerinimui pastoja kelią Kubos elgesys Afrikoje ir jos atsisakymas atlyginti amerikiečiams nuostolius, padarytus konfiskuojant amerikiečių investavimus Kuboje, sakoma prezidento rašte. Amerika negali atšaukti prekybos boikoto, kol Kuba nepakeis savo elgesio.

## Meany kritikuoja užsienio politiką

**Bal Harbour.** — Amerikos darbo unijų federacijos AFL-CIO prezidentas George Meany, atidarydamas vykdomosios tarybos posėdžius, pasakė vyriausybę kritikuojančią kalbą. Kritika lietė ne tik prezidento Carterio vidaus politiką, biudžetą, bet ir užsienio politiką. Meany pasakė, kad prezidentas sugeba tik "nepritarti", jei kas kur pradeda invaziją. "Iš tiesų, aš nežinau, kokia šiandien yra mūsų užsienio politika", pasakė Meany.

—Rodezijos karo aviacija smogė smūgį Mozambikoje besislapstantiems Rodezijos sukilėliams. Sekmadienį lėktuvai puolė Zambijoje esančias bazes.

— Nashville, Tenn. Ku Klux Klano nariai demonstravo prie ABC televizijos įstaigos, pradėjus rodyti programą "Roots: The New Generations", apie negrų gyvenimą Amerikoje. Kai kuriose vietovėse buvo deginami kryžiai.

— Atstovų Rūmų ginkluotų jėgų komitete paskelbtas raportas sako, kad NATO karo jėgos negalėtų ilgiau priešintis Varšuvos pakto jėgoms, jei jos pultų Vakarų Europą. Tektų greit imtis atominių ginklų.

— Rytų Berlyne nuteista kalėti iki gyvos galvos moteris Sigurd Weber, kuri jau seniai šnipinėjusi Vakarų Vokietijai.

— Ženevoje Amerikos-Sovietų Sąjungos delegacijoms nepavyko susitarti dėl erdvės satelitų, kurie gali sunaikinti kitus satelitus. Derybos bus tęsiamos.

— Airijos opozicijos partija Fine Gael pasiūlė vyriausybei imtis žygių sudaryti su Šiaurine Airija federaciją, paliekant plačias teises šiauriečiams.

## Kinai baudžia Vietnamą už ryšius su Maskva

*Hong Kongas.* — Kinijos-Vietnamo kovos, pagal Hanojaus ir Pekino radijo stočių pranešimus, aprimo. Kai kurie Tailandijos žvalgybos komentarai sako, kad Kinijos kariuomenė sustabdė veržimąsi į Vietnamą apie 6 mylios nuo sienos. Japonijos komunistų laikraštis skelbia, kad kai kuriose fronto vietose kinai įžengė apie 13 mylių. Hanojus giriasi sudavęs užpuolikams stiprų smūgį. Maskva pakartojo įspėjimą Kinijai "nekišti rankų prie Vietnamo".

Maskvai palankių komunistinių šalių komentarai pabrėžia, kad Kinijos žygis buvo pradėtas su imperialistų žinia ir pritarimu.

Jau prasidėjus mūšiams, Vietnamo premjeras Pham Van Dong sekmadienį buvo nuvykęs į Kambodijos sostinę, kur pasirašė su nauja Phnom Penho vyriausybe 25 metų "taikos, draugystės ir bendradarbiavimo sutartį".

Sovietų Sąjunga įsakė kariuomenei budėti, atšauktos visos kareivių atostogos, atostogaujantiems įsakyta tuoj grįžti į dalinius. "Tie, kurie sprendžia Kinijos politiką, turi sustoti, kol dar ne vėlu", paskelbė Maskva. Vakarų stebėtojai mano, kad Maskva nutarė laikytis ir kalbėti griežtai, tačiau karo nepradėti. Ir taip Sovietų Sąjunga šiame konflikte laimi didelį propagandinį laimėjimą.

Metant žvilgsnį į praeitį, Kinijos santykiai su Vietnamu pradėjo blogėti 1954 m., kada Hanojaus vadai, laimėję Dien Bien Phu mūšį, planavo tuoj pulti pietines provincijas ir jėga sujungti visą Vietnamą, išvaduotą iš prancūzų kolonializmo. Tuo metu Ženevoje vyko taikos konferencija, sprendusi Indokinijos klausimus. Kinijos delegatas konferencijoje buvo Chou En lai. Jis Paryžiuje susitarė dėl karo paliaubų ir Indokinijos padalijimo į tris nepriklausomas valstybes. Buvo sutarta perskelti Vietnamą pusiau, pagal 17-tą paralelę. Chou En lai gavo prancūzų pažadą po dvejų metų Vietnamą sujungti į vieną valstybę. Chou En lai įtikino tuometinį Hanojaus vadą Ho Chi Minhą priimti padalinimo planą, nors jam priešinosi kiti vietnamiečiai. Vietnamas nebuvo sujuntas, bet prasidėjo karas, kuris užsitęsė daugiau 10 metų. Nuo to laiko vietnamiečiai pradėjo nepasitikėti savo draugais Pekine.

Hanojus jau karo metu priartėjo prie Maskvos. O vėliau 1976 m. iš Hanojaus vadovybės buvo išvalyti Kinijos draugai, kaip ambasadorius Van Kuan, pašalintas iš politbiuro. Tuo pačiu metu Hanojus pasiūlė Sovietų Sąjungai naudotis amerikiečių statytu Cam Ranh įlankos uostu. Tas labai nepatiko Kinijai, kuri įtaria, jog sovietai siekia Kiniją apsupti. Pernai birželio 15 d. Kinija nutarė sumažinti Vietnamui teikiamą paramą, dėl to Vietnamas paprašė priimti į Maskvos suorganizuotą ekonominio bendradarbiavimo sąjungą "Comekon" pilnu nariu. Vietnamą priėmus, Kinija tuoj atšaukė visą savo paramą Hanojui.

Nežiūrint istorinio fakto, kad vietnamiečiai ir kinai per amžius yra buvę tradiciniai priešai, santykius tarp komunistinių kaimynų pablogino Kambodija. Ši 1975 m. pravedė savo kariuomenėje valymą. Tie, kurie buvo treniruojami Kinijoje, buvo palikti, o kurie karinį apmokymą gavo Vietname su sovietų pagalba, buvo "išvalyti", pasiųsti į stovyklas "perauklėti". Negana to, kambodiečiai pradėjo puldinėti Vietnamo teritoriją. Kinija rėmė tuos puldinėjimus, nes, Pekino akimis, Vietnamas ruošėsi suorganizuoti naują Indokinijos federaciją, vadovaujamą Hanojaus. Pernai vicepremjeras Teng viešai pasmerkė birželio 15 d. Vietnamo pastangas. Komentatoriams šis išėjimas prieš suvienytą Indokiniją primena Stalino priekaištus 1947 m. Jugoslavijos prezidentui Tito.

Kinijos santykius su Vietnamu gadino ir teritoriniai ginčai dėl Hsisha salų, kurias užėmė Kinija. Ten gali būti naftos šaltinių. Vietnamo pasiūlymai derėtis dėl salų Pekino buvo atmesti.

Pagaliau santykiams pakenkė Hanojaus nutarimas sumažinti miestų gyventojų skaičių. Tarp kitų miestiečių į žemės ūkio darbus buvo siunčiami ir kinų kilmės žmonės, ilgus metus gyvenę Saigone, Cholone ir kituose miestuose. Nors pati Kinija imdavosi panašių gyventojų perkilnojimo metodų, ji pakaltino Vietnamą, kad jis skriaudžia kinus, juos persekioja dėl to, kad jie kinai.

Kinijos santykiai su Vietnamu visai pablogėjo, kai sovietai pradėjo siųsti ginklus į Vietnamą per naujai įgytą Cam Ranh uostą. Santykiai virto karo grėsme, kai Vietnamas puolė paskutinį Indokinijoje likusį Pekino draugą — Kambodiją.

Kinija patyrė diplomatinius nuostolius, netekdama draugų: Laoso, Vietnamo, Kambodijos ir Europoje — Albanijos. Pasaulio komunistinė stovykla suskilo, tačiau Sovietų Sąjunga tebeturi tvirtesnes pozicijas už Kiniją.

## Karo laivynai prie Vietnamo

**Tokijo.** — Japonijos spauda praneša, kad prasidėjus Kinijos-Vietnamo konfliktui, Pietinėje Kinų jūroje sustiprėjo Sovietų Sąjungos ir Amerikos karo laivynų judėjimas. Sovietai ten turi raketomis ginkluotą kreiserį, fregatą, minų gaudytoją ir kelis pagalbinius laivus. Toje pačioje jūroje JAV lėktuvnešis "Constellation" plaukioja su keliais pagalbiniais laivais.

**KALENDORIUS**

Vasario 21 d.: Petras Dam., Eleonora, Kęstutis, Žemyna.

Vasario 22 d.: Maksimijonas, Margarita, Darvydas, Gintautė.

Saulė teka 6:40, leidžiasi 5:30.

**ORAS**

Debesuota su pragiedruliais, truputį pasnigs, galima lijundra. Temperatūra dieną 35 l., naktį 20 l.

## Mirė a. a. M. Zujus

**Wilkes Barre, Pa.** — Telefonu praneša prof. B. Kaslas, kad po širdies priepuolio Wilkes Barre ligoninėje, vasario 19 d. po pietų, mirė a.a. Matas Zujus, žymus ankstyvesniosios lietuvių kartos veikėjas, žurnalistas, ilgametis "Garso" redaktorius.

Velionis Matas Zujus buvo gimęs 1892 m. rugpiūčio 14 d. Čiudiškių kv., Klebiškio valsč. Marijampolės apskr. Mokėsi Prienuose ir Seinuose. 1913 m. atvyko į Ameriką, kur dar studijavo Valparaiso universitete.

Spaudoje pradėjo reikštis nuo 1911 m., spausdindamas korespondencijas "Šaltinyje" ir "Viltyje". Amerikoje 1914-15 m. dirbo "Draugo" redakcijoje, kurį laiką buvo "Kataliko" redaktorius, 1916-20 m. redagavo "Vytį", kol 1920 m. pabaigoje grįžo Lietuvon ir stojo į Lietuvos kariuomenę ir Karo mokyklą. Keletą mėnesių redagavo "Karį". Grįžęs Amerikon nuo 1926 m. iki pat mirties redagavo Liet. Katalikų susivienijimo laikraštį "Garsą", anksčiau savaitinį, vėliau — mėnesinį. Yra parašęs daugybę straipsnių ne tik "Garse", bet ir kituose lietuvių laikraščiuose.

Kaip visuomenininkas, velionis organizavo moksleiviams lietuvių kalbos, geografijos ir istorijos kursus, dalyvavo Liet. Kat. susivienijimo, Lietuvos Vyčių, Balfo, Liet. Kat. federacijos veikloje. Buvo redaktorių ir visuomenės veikėjų a.a. Leonardo Šimučio ir a.a. Igno Sakalo amžininkas ir su jais bendradarbiavo katalikų spaudoje ir tautinėje veikloje.

Su a.a. Mato Zujaus mirtimi lietuvių visuomenė Amerikoje neteko vieno seniausių savo veiklos vadų ir lietuviškos veiklos Amerikoje pirmūnų.

Matas Zujus, darbštus visuomenininkas, žurnalistas, ilgametis "Garso" redaktorius, mirė vasario 19 d.

## Po sniego plėšimai Baltimorėje

**Baltimore.** — Pirmadienį sniego pūgos sustabdė judėjimą Washingtone, kur demonstruoti susirinkę ūkininkai su savo traktoriais padėjo ištraukti daug sniege įstrigusių automobilių. Baltimorėje, po 20 colių sniego, piktadariai pradėjo plėšti parduotuves. Policija suėmė 220 asmenų. Meras uždraudė naktį pasirodyti gatvėse, į miesto centrą buvo pasiųsta kariuomenė padėti policijai.

Irano kariai, netekę vadų, demoralizuoti revoliucijos, laukia, ką atneš rytojus. Revoliucinei vyriausybei gali tekti šauktis kariuomenės pagalbos prieš talkininkus komunistus, kurie atsisakė sugrąžinti ginklus.

SKAUTYBĖS kelias

GLOBOJA CHICAGOS SKAUTININKIŲ-KŲ RAMOVĖ
Redaguoja sktn. Irena Regienė, 2652 W. 65th St., Chicago, Ill. 60629
Telefonas 476-7089

# IŠRINKTA LSS VADOVYBĖ

Šiomis dienomis mus pasiekė LSS 1978 m. Suvažiavimo prezidiumo biuletenis Nr. 3, skelbiantis balsavimo į LSS vyriausios vadovybės organus duomenis.

Sveikiname naująją LSS vadovybę! Linkime jai sėkmingos ir darnios veiklos, vedant LSS į septintąjį gyvavimo dešimtmetį tvirtu lietuviškos skautybės principais grįstu keliu.

Žemiau talpiname ištrauką iš LSS Suvažiavimo biuletenio.

## RINKIMAMS PRAĖJUS

Jau pasibaigė pati svarbiausioji LSS Suvažiavimo dalis — Lietuvių skautų sąjungos vyr. vadovybės organų rinkimai. Suvažiavimo dalyviai išreiškė savo nusistatymą, balsuodami už pasirinktus kandidatus, o taip pat aiškiai pasisakydami iškeltais Sąjungą liečiančiais klausimais.

Dabar galime džiaugtis, žinodami, kad mūsų Sąjunga per sekančius trejus metus bus vadovaujama ir globojama prityrusių vadovų. Tad, sėkmės ir ištvermės jiems jų ateities darbuose!

Analizuojant rinkimų eigą, tenka pasakyti, kad įsitraukimas į rinkimų procesą buvo "tradicinis": tik 82.60% užsiregistravusių dalyvių teikėsi savo balsus atsiųsti. (Jau geriau, 1975 m. Suvažiavime atsakiusių buvo 76.20%).

Žemiau duodama lentelė, rodanti, kiek kurios šakos dalyvių buvo užsirešistravę ir kiek dalyvavo rinkimuose:

| LSS Šaka | Registruotų dalyvių | Atsiuntė balsus | Balsavusių % |
|---|---|---|---|
| LS Brolija 276 | 276 | 235 | 80.85 |
| LS Seserija | 288 | 224 | 77.78 |
| Ak. Sk. Sąj. | 80 | 73 | 91,25 |
| Viso: | 644 | 532 | 82.60 |

Arba vėl LSS rajonais dalyvių pasiskirtymas atrodė taip:

| LSS Rajonas | Registruotų dalyvių | Atsiuntė balsus | Balsavusių % |
|---|---|---|---|
| Australijos | 151 | 119 | 78.85 |
| Europos | 7 | 6 | 85.71 |
| Kanados | 55 | 46 | 83.63 |
| JAV Atlanto | 105 | 97 | 92.38 |
| JOV Vidurio | 239 | 201 | 84.10 |
| JAV Ram. Vand. | 67 | 63 | 94.03 |
| | 644 | 532 | 82.60 |

Balsavusių atidumas nebuvo geriausias — nesilaikyta nustatytos balsavimo tvarkos: slapto balsavimo lapai prisiųsti viešo balsavimo tvarka, arba atvirkščiai, kai kurie viešo balsavimo lapai buvo įdėti į mažąjį slapto balsavimo vokelį ir užlipdyti. Žinoma, tokie balsai, išskyrus viešo balsavimo lapus, remiantis Suv. nuost. §34, buvo atmesti. Kiekvienas atmestas balsas yra apibūdintas Balsų skaičiavimo k-jos protokoluose, nurodant atmetimo priežastis.

Nutarimų balsavimo lapus atsiuntė 487 dalyviai. Šie visi lapai buvo užskaityti ir iš jų atsakymų buvo sudaryta suvestinė, kuri skelbiama biuletenyje. Atmesti buvo tik tie lapai, kurie buvo paduoti tušti, arba be pirmojo puslapio reikalauja mų žinių ir be parašo, arba su vien neįskaitomu parašu. Bet tokių atmestųjų buvo nedaug. Gi daugumas dalyvių pasirinko lengvesnį kelią — visai neprisiuntė tų lapų.

Viešam balsavime dalyvavo ir jų balsai buvo užskaityti:
Lietuvių Skautų Brolijos 219
Lietuvių Skaučių Seserijos 198
Akad. Skautų Sąjūdžio 70

Suvažiavimo Prezidiumas, peržiūrėjęs ir patvirtinęs Balsų skaičiavimo k-jos patiektus duomenis ir protokolus ir remdamasis Suv. nuostatų §43 ir §46, skelbia išrinktųjų LSS vyr. vadovybės narių sąrašą:
A. Bendrosios sueigos išrinktieji.

*A. 1 LSS Tarybos nariai*

v. s. Česlovas Kiliulis
v. s. fil. Sigitas Miknaitis
v. s. Lilė Milukienė
v. s. Alė Namikienė
v. s. Antanas Saulaitis
v. s. Česlovas Senkevičius

*LSS Tarybos kandidatai*

s. Irena Šernaitė-Miklejohn
v. s. Malvina Jonikienė
v. s. Nijolė Užubalienė

*A. 2. Garbės Teismo nariai*

v. s. Antanas Bobelis
v. s. fil. Halina Plaušinaitienė
v. s. Alfonsas Samušis

*LSS Garbės Teismo kandidatai*

v. s. fil. Sofija Statkienė
ps. fil. Nijolė Remeikienė

*A. 3 LSS Kontrolės Komisijos nariai*

j. v. s. fil. Bronius Juodelis
v. s. fil. Marija Ročkuvienė
v. s. fil. Vaclovas Tallat-Kelpša

B. Lietuvių Skautų Brolijos Sueigos išrinktieji.

*B. 1 LSS Tarybos nariai*

v. s. fil. Balys Barkus
v. s. fil. Petras Molis
v. s. fil. Kostas Nenortas
s. fil. Gintaras Plačas

*LSS Tarybos kandidatai*

s. Bronius Nemickas
s. fil. Romas Rupinskas
s. Romas Pakalnis

*B. 2 LS Brolijos Vyr. Sktn ir Vyr. Sktn. Pavad.*

s. fil. Vytautas Vidugiris ir
s. fil. Kazys Matonis

*B. 3 LS Brolijos Garbės Gynėjas*

v. s. Vaclovas Nenortas

C. Lietuvių Skaučių Seserijos Sueigos išrinktosios

*C. 1 LSS Tarybos narės*

v. s. fil. Gilanda Matonienė
Pajauta Pullinen
s. Danutė Surdėnienė
v. s. fil. Irena Vilkienė

*LSS Tarybos kandidatės*

s. Laima Luneckienė
s. Giednė Stankūnienė
s. Danutė Keršienė

*C. 2 Lietuvių Skaučių Seserijos Vyr. Sktn. ir Vyr. Sktn. Pav.*

v. s. Irena Kerelienė ir
v. s. Janina Mikutaitienė

*C. 3 Lietuvių Skaučių Seserijos Garbės Gynėja*

v. s. Marija Vasiliauskienė

D. Akademinio Skautų Sąjūdžio Sueigos išrinktieji

*D. 1 LSS Tarybos nariai*

v. s. fil. Danutė Eidukienė
s. fil. Vytautas Germanas
ps. tfil. Mindaugas Griauzdė
ps. fil. Kęstutis Jėčius

*LSS Tarybos kandidatai*

v. s. fil. Liūtas Grinius
v. s. fil. Raminta Molienė
ps. fil. Edvardas Zabarskas

*D. 2 Akad. Skautų Sąj. Vadijos pirm. ir pirm. pavaduotoja*

s. fil. Raimundas Strikas ir

*D. 3 Akad Skautų Sąjūdžio*

ps. t. n. Rūta Pauperienė

*Garbės Gynėjas*

v. s. fil. Edmundas Korzonas

*E. LSS Rajonų Vadovų Sueigos išrinktieji*

*ISS Rajonų Vadai*

Australijos —
v. s. Bronius Žalys

Europos —
v. s. Jaras Alkis

Kanados —
Vytautas Skrinskas

JAV Atlanto —
s. Mykolas Banevičius

JAV Vidurio —
v. s. Zigmas Jaunius

JAV Ramiojo Vandenyno —
v. s. fil. Eugenijus Vilkas.

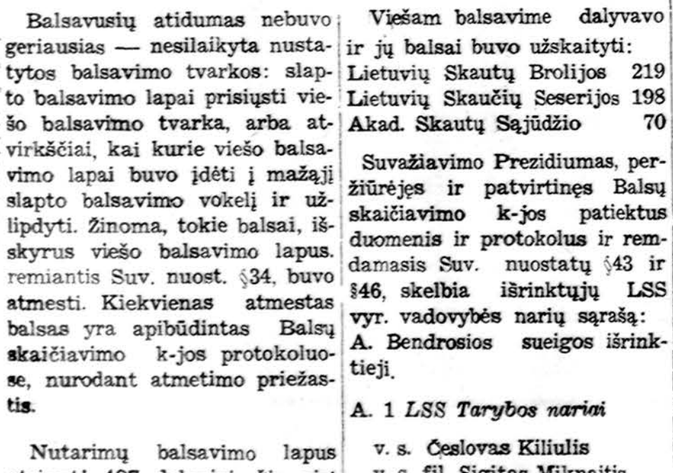

Clevelando Pilėnų tunto skautas Paulius Janavičius Kaziuko mugės darbų ruošoje. Nuotr. V. Bacevičiaus

## CHICAGOS SKAUTININKĖMS

Sekmadienį, vasario 25 d., 3:30 val. p. p. Jaunimo centro 203 kamb., šaukiama svarbi Chicagos skautininkių sueiga. Visos skautininkės prašomos dalyvauti. Atskiri kvietimai nebus siuntinėjami.

Clevelando Skautininkių draugovė sueigos metu. Iš k.: I. Jonaitienė, M. Barniškaitė, M. Švarcienė, R. Nasvytienė, S. Gedgaudienė, A. Miškinienė, A. Kavaliūnienė, A. Bakūnienė, A. Petukauskienė ir A. Šenbergienė. Nuotr. V. Bacevičiaus

## DARBŠČIOS SESĖS

Nedaug tėra darbščiųjų sesių Clevelando skautininkių draugovėje. Kai viena dalis dirba, kurdamos ateities rytojų, kita dalis ilsisi. žiema ar vasara — dalis įlsisi šiuo metu draugovei laikinai vadovauja v. s. Stefa Gedgaudienė, nes, jos kadencijai pasibaigus, neatsirado naujos savanorės šioms pareigoms perimti. Nedidelis būrelis, bet veiklus ir veiksmingas. Pirmininkės pastangomis Lietuviškos Skautybės Fondui jau šiemet surinkta 500 dolerių. Gražus pavyzdys visoms sesėms. Kovo mėnuo yra Lietuviškosnos Skautybės Fondo vajaus mėnuo. Laukiama visų darbo ir aukų. *Sesė Teklė*

## IŠVYKSTA

Vasario 28 d. iš Clevelando į Virginijos salas nuolatiniam apsigyvenimui išvyksta v. s. Pranas Karalius. Per arti 30 metų skautininkas Karalius buvo skautų ir kitų visuomeninių organizacijų veiklus vadovas ir narys. Clevelando skautija jam ir jo šeimai linki laimingo ir sėkmingo gyvenimo šiltajame klimate.

## RUOŠIASI KAZIUKO MUGEI

Clevelando Pilėnų tunto skautai, vadovaujami tuntininko ps. R. Belzinsko, įtemptai ruošiasi Kaziuko mugei, kuri šiemet įvyks kovo 24 d. Darbai vyksnamų rūsyje. Gaminami įvairūs medžio darbai. Daug laiko šiem darbams pašvenčia sumanus prityręs skautas A. Miškinis. Gaila, kad šalčiai ir sniegas labai trukdo šiuos darbus.

## CHICAGOS SKAUTŲ SLIDINĖJIMO IŠKYLA

Sekmadienį, vasario 25 d., visi Chicagos skautų slidinčjimo dalyviai renkasi prie Jaunimo centro 6:45 val. ryto. Autobusas išvyks 7:00 val. ryto. Nesivėluojame.

Iš iškylos grįžtame ir prie Jaunimo centro numatome būti 8:00 val. vak.

Vykstantieji savo priemonėmis: važiuoja Tri-State North greitkeliu iki Wisconsin rt. 20 West (Sign Racine — Watwerford Exit) apie 25 mylias iki Country Rd. "D". Sukt į kairę ir važiuoti arti 1 mylią iki Alpine Valley. Turint klausimų, telefonuoti s. J. Liubinskui.

## BLYNŲ BALIUS

Pilėnų skautų tunto Clevelande tėvų komitetas, vadovaujamas Jono Gudėno, sparčiai ruošiasi Blynų baliui, kuris įvyks vasario 24 d. Lietuvių namuose. Bilietai — pakvietimai jau išplatinti. Šiame renginyje skautai suvaidins v. s. Prano Karaliaus parašytą skautišką vaizdelį, kurį režisuoja s. R. Nasvytienė. Skautai noriai lanko repeticijas ir mokosi savo vaidmenis.

# ŠACHMATAI

— **V. V. Palčiauskas**, Champaign, Ill., užbaigė JAV korespondencines šachmatų pirmenybes (2nd USCCC Final) antruoju. The Chess Correspondent 1/1979 pateikia pilną tų pirmenybių baigminę lentelę: 1. Dr. E. Martinovsky 11 tš., 2. V. V. Palčiauskas — 10, 3. R. Delaune — 8½, 4. Ch. Rehhberg — 8, 5. T. Mueller — 7, o kiti mažiau; paskutinis 13. Karl Becker — 2 tš. V. Palčiauskas laimėjo po taškų iš devynių varžovų, dvi partijas užbaigė lygiomis (su John Adams ir Craig Kielminski) ir tik vieną pralaimėjo prieš pirmenybių laimėtoją dr. Martinovsky. Tai stambiausias lietuvio laimėjimas šio krašto varžybose susirašinėjimo keliu. Sveikiname! Šiuo metu V. V. Palčiauskas rungiasi US rinktinės gretose Pasaulio komandinių ICCP baigmėje ir be to Pasaulio individualinių ICCF baigmėje. Linkime sėkmės!

— **Toronto Lietuvių namų** šachmatų klubas, įsteigtas prieš porą metų, savo eilėse turįs pereitų metų PLSŽ nugalėtoją R. Vaičaitį, sėkmingai užbaigė gruodžio mėn. Toronto miesto tarpklubines pirmenybes. LN šachmatininkai iškovojo A klasėje — trečią vietą, o C klasėje — antrą.

(Australija) po 2½ tš., o Green — **Pietrytinės Azijos zoninis** turnyras įvykęs Itto mieste, Japonijoje, kvalifikavo į tarptautines pirmenybes du laimėtojus dm Torre ir dm Rodriges (abu Filipinai), jiedu surinko po 5 tš. iš 7 galimų. Kiti išsirikiavo šitaip: Kileng (Indonezija) — 4 tš., Balinas (Filip.) su Rodgers (Australija po 3½ tš., Bahtiar (Indonez.) ir Fuller (N. Zelandija) — 2 tš.

— **Wejk aan See** tarpt. turnyrą Olandijoje, laimėjo dm L. Polugajevskis (Sov.), surinkęs 7½ tš., po jo sekė trys vyrai, surinkę po 6½ tš. Šiame turnyre dalyvavo vienintelė moteris, buv. pasaulio meisterė Nona Gaprindašvili, ji surinko 3½ taško. **K. Merkis**


# DRAUGAS

THE LITHUANIAN WORLD-WIDE DAILY

Second class postage paid at Chicago, Ill. Published daily except Sundays, Legal Holidays, days after Christmas and Easter by the Lithuanian Catholic Press Society

Subscription Rates $37.00 — Chicago, Cook County, Illinois and Canada. Elsewhere in the U.S.A. $35.00. Foreign countries, $37.00.

Pašto išlaidas mažinant, pakvitavimai už gautas prenumeratas nesiunčiami. Ant DRAUGO prie kviekvieno skaitytojo adreso, gavus iš jo mokestį, atžymima, iki kada yra užsimokėjęs.

DRAUGO prenumerata mokama iš anksto

| | metams | 6 mėn. | 3 mėn. |
|---|---|---|---|
| Chicago ir Cook apskr. | $37.00 | $19.00 | $15.00 |
| Kitur J.A.V. | 35.00 | 18.00 | 13.00 |
| Kanadoje ..... U.S.A. | 37.00 | 19.00 | 15.00 |
| Užsienyje | 37.00 | 20.00 | 15.00 |
| Savaitinis | 25.00 | 15.00 | 9.00 |

● Administracija dirba kasdien nuo 8:30 iki 4:30, šeštadieniais nuo 8:30 iki 12:00.
● Redakcija dirba kasdien 8:30 — 4:00, šeštadieniais 8:30 — 12:00.

● Redakcija straipsnius taiso savo nuožiūra. Nesunaudotų straipsnių nesaugo. Juos grąžina tik iš anksto susitarus. Redakcija už skelbimų turinį neatsako. Skelbimų kainos prisiunčiamos gavus prašymą.



**DR. K. G. BALUKAS**
Akušerija ir moterų ligos
Ginekologinė Chirurgija.
6449 So. Pulaski Rd. (Crawford Medical Building) Tel. LU 5-6446
Jei neatsiliepia skambint 374-8004
Priima ligonius pagal susitarimą.

**DR. VL. BLAŽYS**
PLAUČIŲ IR VIDAUS LIGOS
Marquette Medical Center
6132 So. Kedzie Avenue.
Val.: pirmad., antrad ir ketvirtad. 6 iki 7:30 val. vakaro.
Šeštad. nuo 1 iki 3 val.
Pagal susitarimą.
Ofiso telef. WA 5-2670.
Rezid. tel. WAlbrook 5-3048.

Tel. ofiso HE 4-5849; rez. 388-2233
**DR. PETER T. BRAZIS**
GYDYTOJAS IR CHIRURGAS
2434 West 71st Street
Val.: pirm., antr., ketv. ir penkt. 1:00 - 5:00 val. popiet, treč. ir šešt. tik susitarus.

Dr. Ant. Rudoko kabinetą perėmė
**DR. EDMUND E. CIARA**
OPTOMETRISTAS
2709 West 51st Street
Tel. — GR 6-2400
Val.: pagal susitarimą: pirmad. ir ketv. 1-4 ir 7-9; antrad. ir penkt. 10-4; šeštad. 10-3 val.

Ofis. tel. 735-4477; Rez. 246-2839
**DR. E. DECKYS**
GYDYTOJA IR CHIRURGE
Specialybė — Nervų ir Emocinės ligos.
CRAWFORD MEDICAL BLDG.
6449 So. Pulaski Road

**DR. A. B. GLEVECKAS**
GYDYTOJAS IR CHIRURGAS
Tel. — BE 3-5893
Specialybė Akių ligos
3907 West 103rd Street
Valandos pagal susitarimą

Ofiso tel. — PR 8-2220
**DR. JANINA JAKŠEVIČIUS**
JOKŠA
VAIKŲ LIGOS
2656 West 63rd Street
Pirmad., antrad., ketvirtad. ir penkt. nuo 12 iki 2 val. ir nuo 5 iki 8 val. vak. Šeštad. nuo 1 iki 4 val.

Ofs. PO 7-6000 Rez. GA 3-7278
**DR. A. JENKINS**
GYDYTOJAS IR CHIRURGAS
3844 West 63rd Street
Valandos pagal susitarimą

1002 N. Western Ave., Chicago
Tel. 489-4441
**Dr. K. A. JUCAS**
ODOS LIGOS — CHIRURGIJA
7110 W. 127 St., Palos Heights
Tel. 361-0730
Valandos pagal susitarimą

Įstaigos ir buto tel. 652-1381
**DR. FERD. VYT. KAUNAS**
BENDROJI MEDICINA
1407 So.49th Court, Cicero, Ill.
Kasdien 10-12 ir 4-7
Išskyrus treč. ir šeštad

Tel. ofiso ir buto: OLympic 2-4159
**DR. P. KISIELIUS**
GYDYTOJAS IR CHIRURGAS
1443 So. 50th Ave., Cicero
Kasdien 1-3 val. ir 6-8 val. vak., išskyrus trečiadienius.
Šeštadieniais 12 iki 4 val. popiet.

Tel. REliance 5-1811
**DR. WALTER J. KIRSTUK**
Lietuvis gydytojas
3925 West 59th Street
Val.: pirmad., antrad., ketvirtad. ir penkt. nuo 12-4 val. popiet ir 6-8 val. vak. Treč. ir šeštad. uždaryta.

**DR. IRENA KURAS**
GYDYTOJA IR CHIRURGE
KŪDIKIŲ IR VAIKŲ LIGOS SPECIALISTĖ
MEDICAL BUILDING
3200 W. 81st Street
Valandos: Kasdien nuo 10 val. ryto iki 1 val. popiet.
Ofs. tel. 737-1168, rez. 239-2919

Ofs. HE 4-1818; rez. PR 6-9801
**DR. J. MEŠKAUSKAS**
GYDYTOJAS IR CHIRURGAS
Specialybė vidaus ligos.
2454 West 71st Street
71-os ir Campbell Ave. kamp.
Val.: pirmad., antrad., ketvirtad. ir penktad. 3 iki 7 v. p. p. Tik susitarus.

Telef. — 282-4422
**DR. ROMAS PETKUS**
AKIŲ LIGOS — CHIRURGIJA
Ofisai:
111 NO. WABASH AVE.
4200 NO. CENTRAL AVE.
Valandos pagal susitarimą.

**DR. FRANK PLECKAS**
(Kalba lietuviškai)
OPTOMETRISTAS
Tikrina akis. Pritaiko akinius ir "Contact lenses"
2618 W. 71st St. — Tel. 737-5149
Val. pagal susitarimą. Uždaryta treč.

**DR. LEONAS SEIBUTIS**
INKSTŲ, PŪSLĖS IR PROSTATO CHIRURGIJA
2656 W. 63rd Street
Val. antrad. nuo 1-4 popiet ir ketv. nuo 5-7 vakare
Ofiso tel. 776-2880, rezid. 448-5545

**DR. J. J. SIMONAITIS**
GYDYTOJAS
Adresas 4255 W. 63rd Street
Ofiso telef. RE 5-4410
Rezidencijos telef. GR 6-0617
Ofiso val. pirm. ir ketvirtad. nuo 1 ligi 3 v. popiet pagal susitarimą.

Ofiso tel. HE 4-2123, Namų GI 8-6195
**DR. V. TUMASONIS**
CHIRURGAS
2454 West 71st Street
Val.: pirm., antrad., ketv. ir penktad 2-5 ir 6-7 — iš anksto susitarus.

Ofs. tel. 586-3166; namų 381-3772
**DR. PETRAS ŽLIOBA**
GYDYTOJAS IR CHIRURGAS
6745 West 63rd Street
Val.: pirm., antr., ketv. ir penkt. 2-7; šeštadieniais pagal susitarimą.

Apsimoka skelbtis dien. DRAUGE, nes jis plačiausiai skaitomas lietuvių dienraštis, gi skelbimų kainos yra visiems prieinamos.

**AUTOMOBILIŲ TAISYMAS**

Padangos. Priekinių ratų reguliavimas ir balansavimas. Stabdžiai. Duslintuvai. Išmetamieji vamzdžiai ir kiti pataisymai. FIRESTONE TIRES. Wheel alignment and balancing. Brakes. Shock absorbers. Mufflers and pipes. Tune-ups. Lubrication. Change of oil and filters.

**COUNTRY AUTO AND TIRE SERVICE**
2423 West 59th Street — Tel. GR 6-7777
Veikia nuo 7:00 val. ryto iki 8:00 val. vakaro.
Šventadieniais uždaryta — Sav. MIKAS ČESAS
Šeštadieniais nuo 7:00 val. ryto iki 4 val. popiet.

**Estų šventę švenčiant**

## PER KORYBĄ UŽ TAUTOS GYVYBĘ

Kiekvienerių metų vasario 24 dieną estų tauta švenčia savo nepriklausomybės šventę. Tą dieną prisimenamas faktas, kai 1918 m. Estijos seniūnų taryba paskelbė nepriklausomybės manifestą. Vyriausioji krašto valdžia buvo perduota Estijos gelbėjimo komitetui su pirmininku Karoliu Paetsu.

Laisvės kovos estams buvo lengvesnės kaip lietuviams, nes jiems nesavanaudiškai padėjo suomiai, paskolindami 20 milijonų suomių markių ir pasiųsdami 2000 savanorių. Šiek tiek savanorių atsiuntė ir švedai su danais. Anglai padėjo kariškais reikmenimis. Šios šalies karo laivai, pagavę prie Estijos krantų du rusų torpedlaivius, juos padovanojo besikuriančiai Estijos kariuomenei. 1919 m. estai galutinai išstūmė iš savo žemės raudonarmiečius su jų visomis "tarybomis". Prasidėjo sėkmingas šalies atstatymo darbas, kuris tęsėsi 22 metus, per kuriuos Estija pasiekė aukščiausią gyvenimo ir gerovės lygį iš trijų Pabaltijo respublikų.

*

Estija — labai įdomus ir gražus kraštas, turįs 818 salų, 1500 ežerų, 420 upių. Nepriklausomybės metais jos teritorija apėmė tiktai 47,600 kv. kilometrų plotą. Tuo metu, kai Sovietų Sąjunga "padovanojo" Lietuvai mūsų pačių Vilniaus krašto dalį, iš Estijos rusai atėmė Petserimo (Pečoros) sritį, kur vyravo rusų gyventojų dauguma. Jos plotas sumažėjo ligi 45,100 kv. kilometrų. Jame 1972 m. buvo 1,391,000 gyventojų. Taigi Estija yra pati mažiausia iš 15-os sovietinių respublikų. Tačiau tai dar nereiškia, kad ji menkiausia ir kad su ja nereiktų skaitytis.

Maža estų tauta (visoje Sovietų Sąjungoje 1970 m. tebuvo 925.000 estų) nepanorėjo ir nenori išnykti iš gyvųjų tautų skaičiaus. Pokario metais Estija stiprokai kolonizuota rusais, ukrainiečiais, gudais. Tautinės mažumos bei kolonistai dabar sudaro apie 40 procentų visų gyventojų. 1939 m. Estijoje buvo leidžiama 11 dienraščių estų kalba ir tik vienas rusų kalba. Dabar išeina 4 dienraščiai estų ir 3 rusų kalba.

*

Estų skaičius emigracijoje yra daug mažesnis, kaip lietuvių. Jų emigracijos centrai, kur daugiausia gyvena estų, nėra JAV-bėje, bet pirmoje eilėje Švedijoj, Vakarų Vokietijoj, Kanadoj, Australijoj.

Išeivijoje estai yra įsteigę nemaža politinių, bendruomeninių, kultūrinių, jaunimo organizacijų, tačiau daugiausia jų kova reiškiasi ne politinėje, bet kultūrinėje srityje.

Dr. Albertas Gerutis mums atsiuntė iš Šveicarijos estų poetės phil. cand. Eeva Merike Kangro paskaitą vokiečių kalba apie estų kultūrinį gyvenimą, kurią ji skaitė Pabaltiečių draugijos suvažiavime Lueneburge, Vokietijoje, 1978 m. spalio mėnesį. Jos suteiktais duomenimis ir pasinaudosime, rašydami apie estų pastangas per kultūros bei knygos plėtimą išlikti gyvais. Dar pažymėsime, kad ponia Kangro (tokia jos mergautinė pavardė), yra "Laisvės" radijo Muenchene Pabaltiečių ir Kaukazo skyriaus vedėjo esto dr. Pennar žmona.

*

Minėtoje paskaitoje prelegentė pavaizdavo estų knygos paplitimą emigracijoje.

Eeva Pennar sako, kad estų knyga išeivijoje užima centrinę vietą iš visų kitų estų darbų. Rašyti ir leisti knygas estų kalba nesutrukdo nei mažas estų skaičius, nei didelis jų išsiblaškymas pasaulyje. Estų knyga esanti visų estų — senų, jaunų, vyrų, moterų, kultūrininkų ir politikų aukščiausia problema.

Neseniai estų knygų rinkoje pasirodė išleistas bibliografinis veikalas "Eesti raamt vabas maailmas" (Estų knyga laisvajame pasaulyje). Veikale analizuojama 1944 — 1970 m. išeivijoje išleistų estų knygų statistiniai duomenys. Minėtame laikotarpyje estai išleido 560 knygų, kurios sudaro išviso 130.000 puslapių. Pagal savo paskirtį jos taip skirstomos: poezija 118 tomų (10.000 puslapių), trumposios prozos dalykai — 52 t. (11.710 p.), dramos — 2 (200 p.), kelionių aprašymai — 6(1340 p.), atsiminimai — 197 (29.900p. ), knygos vaikams ir jaunimui — 45 (2.690 p.), romanų — 230 (67. 100 puslapių).

*

Ar tai daug ar mažai? Į šį klausimą atsako pati paskaitos autorė: palyginus su išleista literatūra nepriklausomoje Estijoje per mažai, palyginus su estų knyga, leidžiama okupuotoje Estijoje — perdaug.

Išeivijoje estai turi keletą gerai tvarkomų knygų leidyklų Švedijoje, Kanadoje, kurios ne tiktai leidžia naujus estų autorių veikalus, bet perspausdina ir geresnes knygas, išleistas Estijoje nepriklausomybės metais. Kartu su naujai parašytomis knygomis ir vertimais iš svetimų kalbų, išeivijoje buvę išleista 850 dailiosios literatūros veikalų, iš viso 205.000 puslapių.

Meniškas leidžiamų knygų lygis esąs daugiausia patenkinamas. Konservatyviškesni estai esą skundžiasi, kad kai kurie naujieji veikalai esą perdaug moderniškai parašyti ir todėl sunkiai suprantami. Kaip ten bebūtų, estų literatai nenori atsilikti ir energingai veržiasi į priekį.

*

Išeivijoje rašančiųjų autorių skaičius yra 55-60. Pagal amžių, dauguma rašytojų gimę tarp 1910 ir 1930 metų. Tačiau jaunesnių autorių nesą daug. Vidutiniškas rašytojo amžius 60 metų.

Estų bibliografai sako, kad pirmųjų 20 metų laikotarpyje knygų produkcija estų kalba bolševikų okupuotoje Estijoje buvo daug mažesnė, kaip išeivijoje. Ypatingai mažai Estijoje leidžiama romanų, kai tuo tarpu išeivijoje labai daug. Iš viso ligi šiol išeivijoje išleista 840 dailiosios literatūros veikalų, 205.000 puslapių.

Pastaruoju metu ir Estijoje išleidžiamų veikalų skaičius pakilęs, tačiau ten daugiausia leidžiami menkaverčiai trumposios prozos dalykai, maždaug po 40-50 puslapių.

1945 - 1967 m. 106 išeivijoje išleisti veikalai buvo išversti į svetimas kalbas ir išleisti 21 kalba. Dominuoja vertimai į švedų ir anglų kalbas. Vien tiktai estų žinomo rašytojo Augusto Gailito 15 veikalų išleisti penkiomis svetimomis kalbomis.

Ir okup. Estijoje leidžiamos knygos verčiamos į sovietinių tautų kalbas. Ten esą per visą laiką 676 estų literatūros veikalai išversti ir išleisti 37 kalbomis. Žinoma, daugiausia leidžiami rusų kalba.

Estų rašytojai bei kultūrininkai, rašydami ir leisdami knygas, mano, kad jie sudaro sąlygas estų tautai išlikti gyvai, o jų vertimai į svetimas kalbas pristatą estų tautą pasaulyje geriau, kaip bet kurie politiniai ėjimai.

*b. kv.*

**PRIEŠISTORINIS PAUKŠTIS**

Gobio dykuma vėl nustebino poleontologus: čia aptiktos gerai išsilaikiusios archeopteriksо — pirmykščio išnykusio paukščio liekanos. Jo savotiška sandara įrodo paukščių kilmę iš roplių. Radinys pagrįstai laikomas sensacingu — archeopteriksai gyveno žemėje daugiau kaip prieš 100 milijonų metų.

jm.

# IRANE LAIMĖJO KHOMEINI ŠALININKAI

**Užsibaigė šacho Muhammad Reza Pahlavi valdymo laikas**

BR. AUŠROTAS

**Lyg kortų namelis**

Vos keturių savaičių amžiaus Š. Bakhtiaro vadovaujama vyriausybė sugriuvo, lyg iš kortų statytas namiūkštis. Dar vasario 8 d. Š. Bakhtiaro sušauktiems žurnalistams kalbėjo, lyg jis būtų padėties viešpats, o jau 10 dieną kapituliavo. Ar šis "priešui" pasidavimas buvo iš anksto sutartas, sunku šiandien (rašant šias eilutes) žinoti. Mat, Š. Bakhtiar dvi dienas "slapstėsi" savo draugo naujai eyatollos R. Khomeini paskirtojo ministerio pirmininko Mehdi Bazargano rezidencijoje. Bet Š. Bakhtiarą teis revoliucinis teismas, kaip ir tuos kariuomenės vadus, kovojusius prieš Khomeini Islamo respublikos įsteigimą.

**Nusikaltėliai bus teisiami**

Vasario 13 d. TV ir radijo stočių pranešimuose buvo teigiama, kad revoliucinės jėgos nugalėjo bet kokį pasipreišinimą visame krašte ir šiuo metu laimėtojai tvarko savo laimėjimų balansą ir suiminėja "nusikaltėlius". Taip pat buvo skelbiama, kad buvę suimti aukšti pareigūnai, jų tarpe buvęs šacho pastaruosius 13-ka metų min. pirmininkas. Amur Abbas Haveida.

Žurnalistų klausiamas Haveida pareiškė, jis nieko neturį prieš būti teisiamas, tik kad teisėjai būtų objektyvūs. Kitas senosios valdžios pareigūnas karo tviacijos v-kas generolas žurnalistams kalbėjo, kad "mes visi esame musulmonai ir mano širdis neleido siųsti mano valdžioje esančius karius prieš sukilėlius. Pastarieji taip pat buvo musulmonai", aiškino buvęs generolas.

**Profesoriaus nuomonė**

Vasario 13 d. TV "Today" NBC rytinėje programoje tos laidos vedėjas — redaktorius Tom Brokow į studiją buvo atsikvietęs prof. J. C. Hurewitz. Šis profesoriauja Kolumbijos universiteto Vidurinių Rytų institute. J. C. Hurewitz yra skaitomas Irano reikalų žinovas.

Profesoriaus nuomone, įvykiai Irane ritėsi tokiu pasiutusiu greičiu, kad niekas, net pats Khomeini, nebūtų galėjęs atspėti, kad jau vasario 11 d. jis bus Irano naujas valdovas. Ir tereikėjo tik devynių dienų, kad vietoje senojo imperatoriaus jis taptų nevainikuotu krašto valdovu.

**Neparsiduos Sovietams**

Profesorius taip pat abejojo, ar naujoji krašto vyriausybė būtų vergiškai paklusni Sovietų įgeidžiams, net, nežiūrint to fakto, kad jie pirmieji skubėjo juos pripažinti legalia krašto vyriausybe. Atseit, kiek jis turįs žinių apie naująjį min. pirm. Mehid Bazarganą, tai šis, nors ir esąs socialistinių įsitikinimų, jokiu būdu nesąs sovietofilas. Tik kažin, ar prof. J. C. Hurewitz jau viską taip gerai žino?

Vasario 13 d. Energijos sekr. J. Schlessinger kongreso nariams vienoje komisijoje tvirtino, kad "didžioji dalis žibalo valyklų darbininkų priklauso Tudeh ar komunistų partijoms, ir abejotina, ar jie paklus net ir Khomeini įsakymams. Taigi daug eilinių dirbančiųjų jau yra organizuoti komunistai.

**Prie darbo atstatyti ūkį**

Po penkiolikos gana įtemptos revoliucijos mėnesių, pareikalavusios apie 10,000 aukų, nors ir buvo išvengta pilietinio karo paskutiniu momentu, savaime aišku, krašto ūkis ir finansai yra visiškai suirę. "Tad ir nennuostabu, kalbėjo prof. Huremitz, "kad Khomeini naujoji vyriausybė visiems savo pasekėjams įsakė tuoj grįžti prie darbo, prie turėtų pareigų". Tik ar visi jam paklus?

Aišku, kad religinis fanatikas taip pat puikiai supranta, o tai dar geriau žino jo artimieji ūkinio sektoriaus patarėjai, kad Iranui atsistoti ant savų kojų būtina tuojau sugrąžinti tvarką ir revoliucionierius į jų namus. Kaip greit maištininkų gaujos paklus savo dvasinio vado įsakymams? To tikriausiai ir jų vadas nebežino.

Svarbiausia, kad žibalo versmės greit pradėtų gaminti "tekantį juodąjį auksą", be kurio šiandien tuoj gali sustoti vakarų industrija ir namų šildymas.

Visokiu atveju šiuo kritišku metu pilietinio karo išvengta, nors ir be jo ne viena "nusikaltėlių" galva bus pakišta po giljotina, pakabinta kartuvėse ar paprasčiausiai sušaudyta.

**Ir J. Carteris skubėjo**

Vasario 12 d. prezidentas J. Carteris sušauktiems žurnalistams į Baltuosius rūmus pranešė, kad "JAV vyriausybė esanti susirišusi su naujos Khomeini vyriausybės nariais ir kad ji esanti pripa-

(Nukelta į 5 psl.)

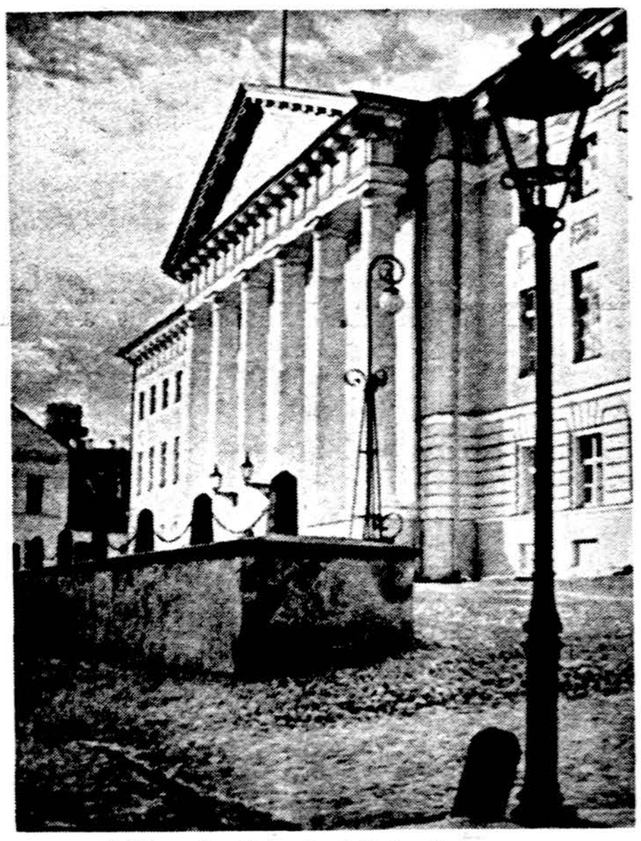

Estijos universiteto rūmai Tartu mieste.

Valerija Jodvalienė su dukra Danute ir sūnumi Kęstučiu, tik ką atvykę iš ok. Lietuvos. Nuotr. P. Juodvalkio

## LIETUVIAI IŠ OKUPUOTOS LIETUVOS PASAKOJA

Dienraštis "Chicago Tribune" antradienio numery davė ilgą aprašymą apie naujai iš Lietuvos atvykusius Joną ir Valeriją Jodvalius bei Paulių ir Lorraine Vaičekauskus, kuriuos pavyko atgabenti į JAV jų seseriai, kazimierietei ses. Bertai Jodvalytei. Jodvalis ir Vaičekauskienė, nors gimę Chicagoje, buvo karo užklupti Lietuvoje ir ištremti į Vorkutą. Jonas buvo žiauriai mušamas ir Vorkutoj kentėjo 11 metų. Jis buvo nugabentas prie geležinkelio tiesimo darbų Uralo kalnuose, kur kaliniai 60 laipsnių šaltyje dirbo su kastuvais ir vežimėliais. Kiekvienam buvo įsakyta išvežti 12 tonų žemių, nors įšalusios žemės kastuvas beveik negalėjo įkabinti. Maistas buvo riekė juodos duonos ir dubenėlis vandeningos sriubos, kur buvo žuvų galvų ir vidurių. Tūkstančiai mirė nuo šalčio ir bado. Jie buvo sumetami į masinius kapus.

Kai kurios moterys nusipiaudavo pirštus, kad nereikėtų kankintis darbe. Jei kas skųsdavosi, uždarydavo karceryje, o tai buvo duobė žemėse. Jei kalinys atlaikydavo, pasibaigus bausmei, vėl siųsdavo į darbą.

Paulius Vaičekauskas Vorkutoje 8 metus kasė tunelius. Jam reikėjo išvežti 19 tonų akmenų per dieną. Jo kaltė buvo, kad jis mokėsi seminarijoje, ir komunistai sakė, kad jis skelbiąs religinę propagandą.

Lorraine ir Valerija taip pat buvo kalinės Vorkutoje. Pradžioje jos dirbo prie kelių tiesimo, vėliau siuvykloje. Kartais moterys nualpdavo nuo išbadėjimo. Jos nebuvo niekuo nusikaltusios, išvežtos, kad buvo lietuvės. Kalinės miegojo ant lentų, dviemis aukštais. Buvo šalta. Gulė su drabužiais. Jas ėdė blusos ir utėlės. Kas dešimta diena joms buvo leidžiama sutirpinti sniegą ir apsiprausti.

Stalinui mirus, buvo leista grįžti ,bet priespauda pasiliko. Pasakojo, kad į Pabaltijo valstybes gabenami rusai, kurie įstatomi į aukštas vietas. Gyvenimas sunkus.

Paulius, kaip inžinierius, uždirbdavo 100 rublių mėnesiui, o batai kainuoja 45 rubliai. Daug Lietuvos ūkio gaminių išgabenama į Rusiją. Trūksta mėsos. Šeimos mažesnės kaip septyni asmenys, turi gyventi dviejų kambarių bute. Daugely apartamentinių namų šešios šeimos naudojasi viena virtuve. Ir prausyklos bendros kelioms šeimoms. Jei rusas panori kokios tarnybos, lietuvį iš tos vietos išmeta.

# Teta Domincė

Jurgis Jankus

12

— Gaila, kad taip toli. Kai pradėsim avis piauti, atsiųsčiau šviežienos, — dar pridėjo ir tuoj pasitaisė: — O gal ir atsiųsim. Pasidarys rogių kelutis, kiek čia tetruks.

— Kad ir taip jau labai dėkui tamstele. Tiek visko prikrovėt, kaip į marčias išleisdami, — juokėsi Mamertas.

Juokėsi ir motina. Tas šventas Juozapas su pražydusia lazda jos širdį buvo visiškai į vašką pavertęs. Jei būtų įmaniusi, pačią širdį kaip medaus korį būtų atidavusi.

— Koks čia prikrovimas. Kad ir namie būsi, vistiek mūsų darbą dirbsi, tai ir mūsų valgyti reikia. Duona iš dangaus neiškris. Kai pradėsim skersti, toli ar ne, vistiek dar kokį šlunkelį nusiųsiu, — patvirtino pirma suabejotą pažadą.

— — —

Kitą pavasarį pasibaigė mano geros dienos: sulaukiau išganytojo amžiaus. Tas išganytojas irgi buvo tetos Domincės išmonė. Sakė:

— Kaip tokį gražų vaiką vadinsi piemeniu. Jis karvutes išgena, per dieną gražiai išgano, tai koks čia jums piemuo. Išganytojas. Piemenų pilni pakraščiai. Net ir pasenę kartais išvirsta piemenimis. Mūsų vaikinas toks gudrus, kaip dabar jį piemeniu vadinsim.

Taip ir prilipo išganytojas, bet man būtų buvę geriau be jo. Kai tik oras atšilo, Domincė vėl parvežė Mamertą. Ne tik su visa vos pakeliama įrankių dėže, bet ir su visa krūva šventųjų ir daugybe visaip išraitytų lentų ir lentelių. Kai parginiau karves, jis padangtėje jau buvo nudengęs kryžiaus stulpą, kieno nors padedamas užsikėlęs ant ožių, apžiūrinėjo, kaip iškentė žiemą į ąžuolą įdrožti šventieji.

— Rytoj nepramik, — pasakė mane pamatęs. — Pradėsim anksti. Šiemet ir tau bus daugiau darbo, negu pernai. Aš derinsiu, tvirtinsiu, o tu vis prilaikysi.

— Kad šiemet negalėsiu, — pasakiau.

— Negalėsi? Ar taip greitai atsibodo? — Mamertas pakėlė nustebusį, net kiek rūgštelėjusį veidą.

— Neatsibodo. Ganyti reikia.

— Ganyti? O kas ganė pernai?

— Bakučių Marciukė.

— Tegu pagano ir šiemet.

— Kad jos nebėra. Išėjo pas Baboną už pusmergę.

— Ir daugiau nebėra kam?

— Nebėra.

— O aš buvau viską sudėjęs į tave. Dabar reikės ko kito paieškoti. Ar negalėtum ką nors prirodyti, ką nors nelabai brangų, kad tėvui išeitų pigiau, negu piemuo.

Man taip suspaudė gerklę, jog nenorėdamas parodyti ašarų nusisukau ir nubėgau už daržinės. Net vakarienės nuėjau valgyti nenorom. Sėdėjau akis nunėręs į makaronų dubenėlį ir bijojau, kad jie nepertrauktų kalbų apie man nepažįstamus žmones ir nepradėtų apie kryžių. Bet kur tau nepradės. Nei iš šio, nei iš to Mamertas pasuko galvą į tėvą ir pasakė:

— Tai ėmei, žmogau, ir nusukai man padėjėją.

— Kaip tai nusukau, — tas pakėlė akis ir dviem pirštais nubraukė ūsuose įstrigusį makaraoną.

— Pernai visą vasarą dirbom kartu. Man ranka buvo ilgesnė ir vaikas, nemanyk, daug ko išmoko. Maniau, kad ir šiemet paliksi. Kai imsiu viską į vietas sudėlioti, reikės ir prilaikyti ir paduoti, o pats ėmei ir pavarei prie karvių.

Nuo tų žodžių makaronai ėmė strigti gerklėje ir akys patvino, bet laikiausi, kad ašaros neimtų į dubenėlį byrėti.

— Kad jau į tą amžių atėjo, — nutęsė tėvas. — O dėl palaikymo, žmonių namie ir be jo yra. Reikės, šūktelėsi, ir kas nors atbėgs. Ir Domincė galėtų dažniau apie tą šoną pasisukinėti, kad nereikėtų kur iš toliau šauktis. Juk kokią savaitę dar niekur neisi? — klausimu atsigręžė į Domincę.

— Eiti tai dar neisiu, bet jeigu Mamertas jau taip įsižūrėjo į vaiką, tai gal ir tegu ima. Karves aš pati tą savaitę kitą pasivarinėsiu. Tegu juodu baigia pernai nebaigtas kalbas.

Būčiau įmanęs, tetai ant kaklo būčiau šokęs, bet žinojau, kad tas būtų negražu, tai ir sėdėjau nosį į dubenėlį įbedęs, ir rijau ne taip greitai nusiryjančias ašaras, ir laikiau šypseną, kad neišsivėpčiau ligi pat ausų. Būna ir taip, kad ašaros eina kartu su šypsena.

Taigi ir pasilikau. Kartais reikėdavo nubėgti tetą paleisti namo, bet tai nebuvo tas pats, ką visą dieną paskui karvių uodegas sekioti ir nieko nežinoti, kas darosi padanginėje.

Mamertas pirmiausiai peržiūrėjo visus kryžiaus šonus. Vienur paskuto, kitur paskaptavo, kitur dar ir gerokai su kalteliais pakalė, kol kuriam tuščiam kamputy atsirado gėlės žiedas arba paukščiuko galvutė. Ilgiausiai dirbo prie Jėzulio veido, prie to, kur padėjo šventam Juozapui dirbti. Krapšė, šnekėjo, kaip Jėzus daug padėdavo Marijai ir Juozapui. Ypač Juozapui, jog abu net pašnekėdavo, kad Jėzus išaugs į tokį meistrą, kokio Galilėja nuo pasaulio įkūrimo neturėjo.

Bus daugiau

# BOSTONO ŽINIOS

## BOSTONO VYČIAI

Bostono Vyčiai yra gana gyva ir veikli organizacija. Lietuvos Vyčių 117 kuopa susideda iš senjorų vyčių, vyčių ir jaunių. Senjorais yra nuo 31 metų amžiaus, jeigu turi norą, bet gali pasilikti ir reguliariais.

Vasario 11 d. senjorai turėjo susirinkimą. Susirinkimą pradėjo senjorų pirm. Aleks Akuls (Akulevičius). Joe White sukalbėjo maldą. Buvo perskaitytas praeito susirinkimo protokolas ir priimtas be pataisų. Iš pranešimų paaiškėjo, kad Lietuvos nepriklausomybės šventės proga kuopa paskyrė Altos reikalams $25. Stipendijų fonde turima apie $550, senjorų kuopa turi 86 aktyvius narius. Lionginas Švelnis ir Danielius Overka perskaitė centro prisiųstus raštus. Daugiau sustota prie lietuvių kalbos. Esą, privalu naudotis lietuvių kalba. Nykstant kalbai, nyksta ir visa etninė grupė. D. Overka sakė, kad dr. Jonas Basanavičius pasakęs: kalbai išnykus, nebebus ir lietuvių. Stipriau pasisakyta dėl lietuvių kalbos vartojimo. Pasirodo, kad Altos Bostono skyriaus valdyboje yra net trys vyčiai.

Buvo nutarta, kad Vyčiai su vėliava ir organizuotai turi dalyvauti Lietuvos nepriklausomybės minėjime, kuris įvyks vasario 18 d. Kalbės poetas Henrikas Nagys. Pasidžiaugta, kad praeitais metais kalbėtoju buvo buv. Lietuvos respublikos prezidento A. Smetonos vaikaitis Vytautas Smetona. To jaunuolio kalba buvusi įdomi.

Vyčių centro valdybos rašte irgi raginama, kad vyčiai dalyvautų Vasario 16-sios minėjimuose. Taip pat raginama rašyti laiškus savo kongresmanams ir senatoriams dėl Lietuvos kankinių Gajausko ir Petkaus. Taip pat raginama rašyti laiškus Amerikos prezidentui, valstybės sekretoriui ir net senatoriams, kad Amerika nedalyvautų 1980 metų olimpiadoje, kuri vyksta Maskvoje, kol rusai persekios disidentus ir tikinčiuosius.

Šv. Kazimiero minėjimą Vyčiai rengia kovo 4 d. 10:15 val. ryto Šv. Petro lietuvių parapijos bažnyčioje bus šv. Mišios, o po to bendri pusryčiai ir šv. Kazimiero minėjimas. Kalbės P. Žičkus. Yra kviečiami dalyvauti minėjime ateitininkai, šauliai, sodalicija, skautai ir skautės ir kitos organizacijos. Po pusryčių, pasibaigus visai minėjimo programai, vyčiai ten pat 2:30 val. šaukia savo susirinkimą.

Senjorų vyčių kuopos sekretorė yra Virginia Norkuns.

Reikia pažymėti, kad Bostono Vyčiai, ypač senjorai labai gražiai dirba ir rūpinasi visais Lietuvą ir lietuvius liečiančiais klausimais. O juk veik visi vyčiai yra gimę ir užaugę Amerikoje ir nėra matę Lietuvos. Dauguma dar gerai kalba lietuviškai. Tarpusavyje jie visi labai gražiai sutaria ir bendrauja.

### PARENGIMAI

— Kovo 4 d. 3 val. po pietų Tautinės sąjungos salėje, 484 E. 4-ji gatvė So. Bostone rengiamas Lietuvos šaulių sąjungos įkūrėjo Vlado Putvinskio 50 metų mirties sukakties minėjimas. Rengia Bostono šauliai.

— Kovo 11 d. tradicinė Kaziuko mugė Lietuvių Piliečių draugijos salėse, So. Bostone. Rengia Baltijos ir Žalgirio tuntai.

— Kovo 25 d. Minkų radijo minėjimas Liet. Pil. dr-jos salėje.

— Bal. 1 d. Liet. Tautodailės instituto rengiama gintaro paroda su B. Saldukienės iš Washingtono paskaita.

— Balandžio 22 d. Laisvės Varpo pavasarinis koncertas.

— Gegužės 6 d. solisto Benedikto Povilavičiaus rečitalis Liet. Pil. dr-jos salėje So. Bostone.

Ona Jakaitienė, sūnus Modestas ir Kajetonas Jakaitis. Už Onos Jakaitienės brolis.

# MŪSŲ KOLONIJOSE

## Lemont, Ill.

### DARBŠTI IR PATRIOTIŠKA JAKAIČIŲ ŠEIMA

Daugiau kaip dešimtį metų čia, Lemonte, iš Chicagos atsikėlę gyvena Jakaičių šeima. Tai tėvai Kajetonas ir Ona, sūnus Modestas su žmona Jūrate ir vaikais Vilija, Viktoru ir Pauliu.

Jakaičių ir buvo didelis noras vienintelį sūnų užauginti, išmokslinti. Jų norai išsipildė. Sūnus išauklėtas lietuviškoje dvasioje ir sukūręs lietuvišką šeimą, savo atžalyną auklėja lietuviškoje dvasioje.

Lietuvoj tėvas Kajetonas Jakaitis buvo darbštus Lietuvos pašto tarnautojas. Sūnus Modestas Lietuvoje buvo tik mokinys. Čia daug dirbo lietuvių skautų eilėse o dabar Lietuvių bendruomenėje. Šiuo metu yra JAV LB krašto valdybos vicepirm.

Kajetonas Jakaitis gimė Lietuvoje 1900 metais rugpiūčio 7 d. Jakaičių km. prie Raseinių. Šią vasarą švęs 79 gimtadienį. Tėvai ūkininkai užaugino 4 berniukus. Kajetonas pats jauniausias. 1925 m. sausio 13 d. su Ona Palubeckyte sukūrė šeimą. Ona gimusi 1904 m. balandžio 11 d. Ji tapgi žemaitė iš Antkalniškių km. netoli Jurbarko. Tėvai taipgi ūkininkai, užauginę didelį vaikų būrį. Ji pati jauniausia.

Kajetonas ir Ona Jakaičiai neužilgo po vestuvių atsikėlę gyventi į Kauną. Kajetonas gavo šoferio vietą Lietuvos pašto valdyboje.

1944 m. rusams artėjant Jakaičiai pasitraukė į vakarus.

Karui pasibaigus, apsigyveno lietuvių stovykloje Wiesbadene, Vokietijoje. 1949 m. atvažiavo nuolatiniam apsigyvenimui į JAV.

Sūnus Modestas gimė 1929 m. rugpiūčio 3 d. Lietuvoje, Kaune. Apsigyvenus Chicagoje Modestas tuoj buvo pašauktas karinei prievolei į JAV karo aviaciją. Tarnaudamas kariuomenėje, dirbo prie radarų Grenlandijoje, Kanadoje ir kitose užjūrio vietovėse. Atlikęs karinę prievolę, Modestas ir vėl studijas tęsė toliau ir baigė Columbus universitetą, įsigydamas mokslo laipsnį.

Modestas dar gimnazijos laikais įstojo į skautų organizaciją. Skautuose daug dirbo, kaip draugininkas, tuntininkas ir rajono vadeiva. Bedirbdamas skautuose nuo 1967 m. pilnai įsijungė LB veiklon. Buvo išrenkamas apylinkės valdybos nariu, vėliau ir valdybos pirmininku, apygardos valdybos pirmininku. Šiuo metu yra JAV LB Krašto valdybos vicepirmininku.

1958 m. sausio 26 d. Chicagoje, Modestas sukūrė šeimą su Jūrate Trinkūnaite. Jūratė taipgi didelė patriotė, irgi įsijungusi į lietuvišką veiklą. Ji veikli skautė, o taip pat ir LB narė. Keleri metai, kaip ji yra Lemonto Maironio lituanistinės mokyklos vicedirektorė.

Modestas ir Jūratė augina ir lietuviškoje dvasioje auklėja dukrelę Viliją ir du sūnus Viktorą ir Paulių. Visi trys jų vaikai puikiai kalba lietuviškai, o moksle gabūs ir darbštūs. Vilija lituanistinę ir amerikietišką mokyklą baigė pirmąja mokine. Jau antri metai studijuoja teisę. Yra veikli lietuvių studentų Neo Lithuania Korporacijoje, o Chicagos padalinyje — valdybos sekretorė. Dalyvauja ir LB veikloje. Praeitais metais buvo išrinkta į apygardos suvažiavimą atstovauti Lemonto LB apylinkę. Viktoras lanko gimnaziją ir yra skautas ir sportininkas. Paulius taipgi lanko gimnaziją. Mokosi labai gerai ir yra dar pasižymėjęs gavęs pirmą premiją už rašinį "What America means to me". (apie tai buvo rašyta "Drauge" 1978 m. kovo 2.d.).

Kol turime tokių šeimų, tai lietuviai dar ilgai neištirps didelėj kitų tautų masėj.

*Andrius Laukaitis*

Sol. M. Bizinkauskaitė dainuoja Athol, Ma., Vasario 16-sios minėjime.

## Athol, Mass.

### VASARIO 16-SIOS MINĖJIMAS

Lietuvos Vyčių kuopa ir šįmet surengė Vasario 16-tos minėjimą vasario 4 d. Athole.

Minėjimas prasidėjo šv. Mišiomis, kurias atlaikė kun. J. Steponaitis ir pasakė pritaikytą pamokslą. Gražiai giedojo Šv. Kazimiero choras, vad. muziko Zigmo Snarskio. Akompanavo Olga Keršytė.

Akademija prasidėjo 2 val. p.p. parapijos salėj. Kun. Antanas Miciūnas, Worcesterio Šv. Kazimiero parapijos klebonas, sukalbėjo maldą. Buvo sugiedoti himnai.

Vil. Višniauskas, vyčių pirm. pravedė programą. Vyrų choras padainavo daug gražių dainų. Solo dainavo Marytė Bizinskauskaitė iš Brocktono, tėvas dukrai akompanavo.

Edvardas Meilus, jr., pasakė gražią pagrindinę kalbą "Lietuvybė ir mūsų jaunimas šiandien".

Programa baigta Marija, Marija. Po to buvo kavutė.

Vyčiai puikiai pavaišino Worcesterio choristus vakarienė.

Per mišias bažnyčia buvo pilna, o salėje iš viso buvo apie 150, žymiai mažiau, nei praėjusiais metais. Laikraščiai gražiai aprašė minėjimą. Kazys Genaitis parūpino iš Gardnerio mero proklamaciją, skelbiančią Vasario 16 d. Lietuvių diena Gardneryje. Garbė vyčiams už minėjimo surengimą ir kun. Steponaičiui už didelę pagalbą ir padrąsinimą.

Vyčiai atšvęs savo globėjo šventę kovo 3 d. Bus šv. mišios, po to pietūs restorane.

Kun. Steponaitis per minėjimą paskelbė planą pastatyti puikų 11 pėdų geležinį kryžių prie bažnyčios. Bus pabaigtas rudenį, šventinimas bus iškilmingas.

Dalyvis

## Gardner, Mass.

### MIRTYS

— Mirė Ona Barauskaitė-Balčikonienė, sulaukusi 98 metų amžiaus. Paskutinius 10 metų gyveno su anūke, kuri gražiai prižiūrėjo ir mirus palaidojo savo senelę. Balčikoniai ilgus metus Gardneryje turėjo krautuvę ir buvo plačiai žinomi apylinkėje. Senelė užaugino anūkės sūnų, kurio tėvas buvo kinietis ir išmokė lietuviškai. Balčikonienė kilusi nuo Panevėžio apskr.

— Mirė Lucy Vladickaitė-Ivaniuk, sulaukusi 78 metų amžiaus. Paliko dukrą.

Koresp.

### DAUG STATYBŲ

Paskutiniu metu Chicagos miesto centro statybos pasiekė bilijono dolerių vertės. Iš šešių didžiausių pasaulio pastatų trys išdygo Chicagoje: Sears Tower, John Hancock Center ir Standard Oil Building. Per paskutinius 10 m. Chicaga statyboms išleido daugiau dolerių, kaip bet kuris kitas pasaulio miestas.

### SUNKVEŽIMIŲ CENTRAS

Chicaga tapo didžiausiu Amerikos sunkvežimių centru. Čia yra 2000 sunkvežimių bendrovių, turinčių 56,000 tarnautojų. 54,000 vietos turi tiesioginį sunkvežimių ryšį su Chicaga.


SOPHIE BARCUS
RADIO ŠEIMOS VALANDOS
Visos programos iš WOPA
Lietuvių kalba: kasdien nuo pirmadienio iki penktadienio 3:00 — 3:30 val. popiet. — Šeštadienį ir sekmad. nuo 8:30 iki 9:30 v. ryto.
Telef. 434-2413
1490 A. M.
7159 S. MAPLEWOOD AVE.
CHICAGO, ILL. 60629

VINCAS PIETARIS
ALGIMANTAS
Istorinė apysaka
Pirmoji ir antroji dalis. V-tas leidimas.
Išleido Amerikos Lietuvių Bibliotekos leidykla, Chicago. 1978
Didelio formato. 544 pusl., pusiau minkšti viršeliai. Kaina su persiuntimu $9.91. Illinojaus gyventojai prideda 45 ct. taksų.
Užsakymus siųsti:
DRAUGAS, 4545 West 63rd Street, Chicago, Ill. 60629

Perskaitę "Draugą", duokite kitiems pasiskaityt.


# CLASSIFIED GUIDE


REAL ESTATE

Gausus Namų Pasirinkimas

**55-ta ir Newland.** Didelis mūr. Georgian namas. 29 metų. Ant plataus 35 p. loto. $55,000.00.

**Bungalow.** 17 metų senumo. Labai geram stovy. 3 mieg. Įrengtas rūsys. Apyl. 65 ir Lawndale. Žemiau $60,000.00.

**60-ta ir Washtenaw.** Labai geram stovy 2-jų aukštų mūrinis. 3 butai, 2 maš. garažas.

**46-ta ir Albany.** 2-jų aukštų medinis. Visiškai tuščias, naujai atremontuotas. $40,000.00.

**6 butų mūrinis.** Labai gerai išlaikytas. Platus lotas. Šoninis įvaž. $129,900.00. Apyl. 56-tos ir Whipple.

**54-ta ir Winchester.** 6 butų mūras. Geras investavimas. Tik $53,500.00.

**Taverna ir 2 butai.** Mūrinis, Brighton Parko rajone. Gerai einantis biznis.

**3-jų aukštų mūras.** Biznio patalpa ir 3 butai. Pilnas rūsys. Apyl. 35-os ir Archer.

**63-čia į vakarus nuo Pulaski.** 2-jų aukštų mūras. 12 metų senumo. Dvi biznio patalpos ir 3 butai. Prašoma kaina $145,000.00.

**Į vakarus nuo Midway.** Taverna ir 3 butai. Naujai atremontuota. $85,000.00.

Budraitis Realty Co.
4243 W. 63rd Street
Tel. — 767-0600

Mes turime kompiuterį ir esame nariu M.L.S., kas palengvina pardavimą bei pirkimą.

Atdaras apžiūrėjimui sekm. vas. 25 d. nuo 1 iki 4 val. popiet
4427 So. Fairfield
2-jų butų po 5 kamb. mūr. namas. Prašoma kaina $51,500.00
BUDRAITIS REALTY
4243 W. 63rd Street
Tel. — 767-0600

Parduodamas 4 butų mūr. namas 64-os ir Whipple apyl. Labai geram stovy. Skambint po piet. tel. — 776-2894

MISCELLANEOUS

VALOME KILIMUS IR BALDUS
Plauname ir vaškuojame visų rūšių grindis.
J. BUBNYS — Tel. RE 7-5163

Įvairių prekių pasirinkimas nebrangiai iš mūsų sandėlio.
COSMOS PARCELS EXPRESS
SIUNTINIAI Į LIETUVĄ
2501 W. 69 St., Chicago, Ill. 60629
Telef. — 925-2737
Vytautas Valantinas

MOVING
SERĖNAS perkrausto baldus ir kitus daiktus. Ir iš toli miesto leidimai ir pilna apdrauda.
Tel. — WA 5-8063

SIUNTINIAI Į LIETUVĄ ir kitus kraštus
NEDZINSKAS, 4065 Archer Ave. Chicago, Ill. 60632, telef. 927-5980

A. VILIMAS MOVING
Apdraustas perkraustymas Įvairių atstumų
Tel. 376-1882 arba 376-5996

M. A. ŠIMKUS
NOTARY PUBLIC
INCOME TAX SERVICE
4259 So. Maplewood, tel. 254-7450
Taip pat daromi VERTIMAI. GIMINIŲ iškvietimai, pildomi PILIETYBĖS PRAŠYMAI ir kitokie blankai

Perskaitę "Draugą" duokite ji kitiems pasiskaityti.

REAL ESTATE

O GERIAUSIA ČIA

**Labai švarus** 2-jų butų namas ir garažas. Elektrinės durys. Atskiri gazo šildymai. Brighton Parke. $37,000.00.

**Švarus kaip stiklas 7 kamb. mūras.** Centr. šildymas - vėsinimas. Liuksus naujų namų apylinkėje. $53,900.00.

**Modernus 2-jų aukštų mūro namas.** Apie $18,000.00 pajamų. Geros sąlygos nupirkti Marquette Parke.

**2-jų aukštų mūro namas** ir 2 auto garažas. Apie $6000.00 pajamų. Naujas stogas ir gazu šildymas. Apsauga nuo potvynio. Alum. langai. Galite pirkti už $41,800.00.

**Modernus 15 metų mūro namas.** 2 butai ir profesionalui liuksus ofisui patalpos. Daug priedų. Marquette Parke. Aukšta kokybė. $50,000.00.

**Gražus platus sklypas** ir garažas Marquette Parke. Vertingas pirkėjui.

Valdis Real Estate
2625 West 71st Street
Tel. 737-7200 ar 737-8534

REGISTRUOKITE SAVO NAMUS,
biznius, sklypus pardavimui
jau 26-tus metus veikiančioje įstaigoje, o pirkdami pasiteiraukite.
ŠIMAITIS REALTY
Insurance — Income Tax
Notary Republic
2951 W. 63rd St., 436-7878

BUTŲ NUOMAVIMAS
Namų pirkimas — Pardavimas
Valdymas
Draudimai — Income Tax
Notariatas — Vertimai
BELL REALTY
J. BACEVIČIUS
6455 S. Kedzie Av. — 778-2233

MISCELLANEOUS

TELEVIZIJOS
Spalvotos ir Paprastos. Radijai, Stereo ir Oro Vėsintuvai
Pardavimas ir Taisymas
MIGLINAS TV
2346 W. 69th St., telef. 776-1486

PLUMBING
Licensed, bonded, insured.
Nauji darbai ir pataisymai. Virtuvės ir vonios kabinetai. Keramikos ir kt. plytelės. Glass blocks. Sinkos vamzdžiai išvalomi elektra. Galite kreiptis nuo 7 iki 8 val. ryto arba po 5 val. vakaro.
SFRAPINAS — 636-2960

PACKAGE EXPRESS AGENCY
MARIJA NOREIKIENĖ
SIUNTINIAI Į LIETUVĄ
Labai pageidaujamos geros rūšies prekės. Maistas iš Europos sandėlių.
2608 W. 69 St., Chicago, Ill. 60629.
TEL. — WA 5-2787

10% — 20% — 30% pigiau mokėsite už apdraudą nuo ugnies ir automobilio pas mus.
FRANK ZAPOLIS
3208½ West 95th Street
Chicago, Illinois
Telef. GA 4-8654

Biznieriams apsimoka skelbtis dienraštyje "Draugе".

DĖMESIO

ONA
Vytautas F. BELIAJUS
Įvairūs pasakojimai surišti su lietuviškais papročiais. Anglų kalboje. Autoriaus leidinys, 100 pusl. 1977 m. Kaina su persiuntimu $5.30. Užsakymus siųsti:
Draugas, 4545 W. 63rd St.,
Chicago, Ill. 60629

VLADAS ŠLAITAS
Nesu Vėjo Malonėje
Suskirstyta: Rudenio saulės raudonas ratas, Lietuviški debesys, Vandens žolė, Esu pozityvus ir praktiškas svajotojas. 110 pusl. Kieti viršeliai. Išleido ATEITIS 1978. Aplankas Vilijos Eivaitės. Spaudė Morkūno spaustuvė. Kaina su persiuntimu $5.73.
Ill. gyv. prideda 5% valstijos mokesčių. Užsakymus siųsti — DRAUGO adresu.

HELP WANTED — VYRAI

Pressman — Letter Press
Experienced on Miller and Verticals.
Northside — full time.
Hours 7 A.M. — 3:30 P.M.
TEL. 477-3700

AUTO MECHANIC
CADILLAC
Pref. Cad. exp. but not nec. Chicagoland's newest Cad. Dlr. has opening for journeymen with exp. Top pay-all benefits. Apply in person to service mgr.
BILL SALIDAS CADILLAC
500 N. Greenbay Rd., Waukegan.

HELP WANTED — MOTERYS

EXPER. GIRL FRIDAY
Needed immediately
Must know shorthand & typing. Excell. conditions & benefits.
KOOPS KAPS INC.
5259 Grand Ave., — 237-4029

Companion for arthritic elderly woman. Prepare meals, run arrands and outings. Choose 1 to 5 days per wk. We can provide transportation. Salary negotiable. Prefer Lithuanian speaking.
751-1960 or 935-0443.

VYRAI IR MOTERYS

PART TIME CLEANING PERSON
Need exper'd cleaning person for retail furniture store. 3 days/week. 4-5 hours/day. Downtown Barrington, Ill. Call Mon.-Fri. 9-5 P.M.
382-1702 — Ext. 12

IMMEDIATE OPENINGS
Days only, part time work in a care and enjoy while you earn. Women, men and senior citizens are welcome. Must be 21 yrs. or older. Driver's license required.
Contact MIKE WAGNER, 371-2988
4700 W. Midlothian Turnpike
Crestwood, Illinois

EDUCATION COORDINATOR
Mature individual with Bachelors Degree in Education, Child Development or Social Group Work. 2 Years of direct leadership experience in a child care program with knowledge of developmental patterns of children ages 2 thru 12. One year of supervisory experience. Must have knowledge & ability to communicate through consultation in-service individual / group supervision. Salary $14,000 & excell. fringe benefits.
Send resume to Sandy Bernstein
UNITED CHRISTIAN COMMUNITY SERVICES
201 N. Wells St. — Suite 724
Chicago, Illinois 60606

HELP WANTED — MALE

Plant
EXTRUDER OPERATOR AND TOOL ROOM MACHINIST
If you haven't reached your full POTENTIAL, join our fast growing company that offers many benefits including profit sharing and a top salary. New Plant: Modern Environment
COME IN OR CALL: 529-2920
ELECTRI-FLEX
222 W. Central, Roselle Illinois
An Equal Opportunity Employer M/F

Sol. G. Čapkauskienė vasario 7 d. dainuoja St. Petersburge, Fla.
Nuotr. Vyt. Augustino

# LIETUVIAI FLORIDOJE

## St. Petersburg, Fla.

### SOLISTĖS GINOS ČAPKAUSKIENĖS IR ST. PETERSBURGO LIETUVIŲ KLUBO CHORO KONCERTAS

Vos prieš savaitę nuskambėjus neįprasto klubui žanro kamerinės muzikos koncertui, diriguojamam Petro Armono, vėl vasario 7 d. Lietuvių klubo salėje įvyko sol. G. Čapkauskienės ir klubo choro koncertas. Prieš koncertą ir tolimesnėje eigoje klubo parengimų vadovė Angelė Karnienė padarė pranešimą apie koncertą, trumpai supažindindama lietuviškai ir išsamiau angliškai su atskiromis dainomis.

Klubo choras, vadovaujamas muziko Petro Armono, koncertą pradėjo J. Gaidelio Malda už tėvynę ir padainavo J. Štarkos (žodžiai K. Bradūno) Tėviškės medžiūs bei Br. Jonušo Suaidės vėl laisvės dainos.

Solistė G. Čapkauskienė atliko G. Donizetti Man teko eiti per tylumą — ariją iš operos "Lucia di Lammermoor".

Tolimesnėje programoje choras padainavo J. Gaidelio (žodžiai P. Vaičiūno) Šienapiūtę, St. Gailevičiaus (žodžiai J. Mikuckio) Oi, toli, toli ir Č. Sasnausko Karvelėli kartu su soliste.

Antrojoj daly sol. G. Čapkauskienė padainavo Jau žvakės dega — recitatyvą ir ariją iš aukščiau minėtos operos.

Po to choras sudainavo V. Klovos Pasveikinimo chorą iš operos "Pilėnai", o Br. Budriūno Verpėjos dainą iš kantatos "Lietuvos šviesos keliu" ir Br. Budriūno (žodžiai B. Brazdžionio) Mano protėvių žemė atliko sol. G. Čapkauskienė su choru.

Tokio pobūdžio ir taip gerai paruošto koncerto mūsų kolonija dar nėra turėjusi. Tai buvo tikra dainos meno šventė, užkerėjusi publiką ir palikusi jai neišdildomą įspūdį. Šio koncerto pasisekimui išskirtinas nuopelnas priklauso mūsų šių dienų iškiliajai solistei Ginai Čapkauskienei, kuri savo puikiu lakštingalos balsu, dainuodama arijas ar su choru žavėjo publiką. Įspūdingai dainavo ir choras. Prityręs talentingas muzikas P. Armonas, pasišventusiai dirbdamas, per ilgesnį laiką iš pensininkų dalyvių (su maža išimtimi) paruošė chorą, įstengdamas iš jo išgauti gan harmoningą sąskambį, nustebinusį net vietos kolonijos klausytojus. Klubo choras pirmą kart jo istorijoje pasirodė tokiame aukštame lygyje.

Užbaigiant programą Mano protėvių žeme, sol. G. Čapkauskienė, įsijungus chorui, išskirtinai puikiai atliko savo partiją. Neabejotinai šioji daina ir buvo viso koncerto kulminacinė viršūnė. Nors per visą koncertą, kaip solistę, taip ir chorą publika lygėjo gausiais plojimais, bet užbaigus paskutinę dainą, aplodismentams nebuvo galo. Solistė buvo priversta publikos su choru kartoti Mano protėvių žemę. Po to vėl šilti plojimai ir visų dalyvių atsistojimu pagerbiami programos atlikėjai. Sol. G. Čapkauskienė apdovanota gėlėmis, o dirigentui P. Armonui ir akompaniatorei Margaret Sullivan priseg'ta po gėlę. Pažymėtina, kad pianistė M. Sullivan šio koncerto paruošime labai nuoširdžiai ir be honoraro talkininkavo.

Pasibaigus koncertui tarė žodį klubo pirm. Klemas Jurgėla, Jis pasidžiaugė taip puikiai atliktu koncertu ir nuoširdžiai padėkojo sol. G. Čapkauskienei, muz. P. Armonui, pianistei M. Sullivan, Bliskiams už solistės priėmimą bei jos globą ir LB St. Petersburgo apylinkės pirm. Antanui Gruzdžiui, pareikšdamas, kad jei ne Gruzdys, nebūtumėm šiandieną turėję šio koncerto, nes jis pereitą vasarą atostogaudamas sumezgė šiuo reikalu su soliste kontaktą. Koncerte dalyvavo per 300 asmenų.

K. Gmž.

# MŪSŲ KOLONIJOSE

## New Haven, Conn.

### LB CONNECTICUT APYGARDOS IR APYLINKIŲ VEIKLA

Pirmasis, šių metų, apygardos valdybos posėdis, kartu su apylinkių pirmininkais — ir tarybos nariais, įvyko sausio 28 d., vėl New Havene.

Jame dalyvavo visi apygardos valdybos nariai, šešių apylinkių pirmininkai bei jų atstovai ir visi tarybos nariai.

Iš viso - 21 asmuo. (Iš dviejų apyl. ir jaunimo atstovų nebuvo).

Kun. Albertas Karalis, Šv. Kazimiero bažnyčios klebonas, sukalbėjo maldą. Apygardos pirmininkė Albina Lipčienė perskaitė darbotvarkę — kuri Jono Šaulio pasiūlymu ir dalyvių pritarimu buvo priimta. Buvo atstovų pranešimai iš aštuntos tarybos, trečiosios sesijos, Washingtone, D.C. Kultūriniais sesijos darbais pasisakė tarybos narys, Viktoras Vaitkus. Tie darbai bei nutarimai buvo kruopštūs ir įspūdingi. Sesijos posėdžiai vyko seno ir istorinio viešbučio "Americana" salėje, kurioje buvo Nixono inauguracijos ir kitų JAV vyriausybės atstovų iškilmės. Sesijos delegatų priėmimas buvo Lietuvos atstovybėje ir Baltuosiuose rūmuose.

**Kultūriniai įsipareigojimai**

LB Krašto valdyba ir kultūros taryba projektuoja paruošt kilnojamas mūsų dailininkų parodas, kurios būtų rodomos visose Amerikos lietuvių kolonijose. Vasario 16-tos minėjimuose pataria prijungti ir Mindaugo vainikavimą, tai reikšmingas, istorinis ir politinis įvykis. Baltų institutas planuoja išleisti M.K. Čiurlionio — V. Krėvės raštų palikimą, Jurašo ir kitų darbų.

Išleisti reprezentacinį leidinį su fotografijomis iš lietuviškos veiklos, lietuvišką žodyną mokyklos I-jam skyriui ir kišeninio formato žodynėlį.

Visuomeninius ir politinius darbus apibendrino bei papildė — dr. Petras Vileišis. Tas puošnus viešbutis buvo per brangus. Lietuvos atstovybėje. Dr. S. Bačkis ir ponia — priėmė puikiai Tai buvo labai malonu. Priėmimas Baltuosiuose rūmuose irgi buvo gražus. Prezidentienė — priėmė ir sutiko visus šiltai.

**Politiniai protestai**

Tuo metu, 50,000 ukrainiečių ruošėsi demonstracijai, laisvės apsisprendimo teisėmis, bet sovietai sužinoję užprotestavo, tai amerikiečiai atšaukė. Neįvykus demonstracijai, ukrainiečiai įteikė protesto raštą Jungtinių Tautų atstovui.

Politiniais veiksmais pareikšta svarbi pastaba: Sovietai per jėgą, nori mus užmigdyti ir susprogdinti. Jie siunčia į JAV menininkus ir kultūrininkus. Mums reikia būti labai akyliems, neįsileisti jų į savo tarpą ir neremti.

**Palikimai**

Apie LB ekonominius ir teisinius faktus apibendrino tarybos narys S Zabulis. Chicagos advokatas Valdemaras Bylaitis perspėjo, kad išeivija praranda dideles pinigų sumas perleisdama jas sovietams. Iš pomirtinių palikimų, Lietuvoje esantiems giminėms, mažai kas belieka. V. Bylaitis patarė LB imtis iniciatyvos bei koordinuoti palikimo reikalus ir užkirsti kelią visiems išnaudotojams, bet nepažeisti parapijų ir Balfo, jeigu tas turtas paliktas jiems. Esant progai išaiškinti ir patarti palikimus paliekantiems. Skelbti per radiją spaudą ir t. t. Apygardos valdybos pranešimai

Pavergtųjų Tautų ir Baltų reikalais kalbėjo tų komitetų atstovė Bronė Zdanienė.

Šiemet, liepos mėnesyje, bus ruošiamas Pavergtųjų Tautų dvidešimtmetis. Tą sukaktį, reikšmingiau atžymės, jei gaus Bushnel salę, jei ne, tai Sonesta viešbutyje, ar kitur. Numatoma kviesti A. Solženicyną, jei atsisakytų, prašyti kitą. Tautinių programų sudarymui, kiekviena tautybė turi paskirti, po tris atstovus. Visi turės skelbti tą sukaktį per radijus, televizijas ir amerikiečių laikraščius. Lietuvius, tom pareigom posėdžio dalyviai pasiūlė, Hartfordo apylinken. Jeigu neatsiras, tai kooptuoti iš kitų apyl. Jau dabar, į komisiją išrinktas jaunimas: Jūratė Vaitkutė, Genutė Stankaitytė, ir dr. Jonas Zdanys. Jeigu reikės dr. P. Vileišis suras daugiau talkininkų. Kas turi informacijų iš savo artimųjų. apie Sovietų daromas jiems skriaudas, prašome pranešti Bronei Zdanienei. Daugiau žinių galime paimti iš LKB Kronikos bei lietuviškų laikraščių. Tie faktai labai reikalingi Pavergtųjų Tautų komitetui.

**Kultūrinis aplinkraštis**

Tuo reikalu nuoseklų pranešimą apibūdino apygardos valdybos kultūrinių reikalų vedėja Zita Dapkienė. Reiktų paminėti Vilniaus universiteto 400 m. sukaktį. Būtų geresni rezultatai, kad visos mūsų apylinkės palaikytų glaudų ryšį su apygarda. Bendra veikla padėtų bendruome nei daugiau sustiprėti ir plačiau veikti. Toks apgalvotas ir nuspręstas nutarimas paprašytas užprotokoluoti, būtent: kad visų apylinkių kultūrinių reikalų vadovai, atvyktų į apygardos kult. reikalų specialius posėdžius, įneštų juose savo pasiūlymus ir kartu spręstų įvairias kultūrines problemas, kaip paruošti bendrus minėjimus kartu su apygardos valdyba, arba ir pavienius. Reiktų padėti vieni kitiems, darniai suformuoti darbus, kad LB veikla būtų gyvesnė ir našesnė. Visais kult. darbais, prašoma kreiptis į apyg. kultūrinių reikalų vadovę, Z. Dapkienę.

**Ginto Žemaitaičio pareiškimas**

Turime gerai pasiruošti Vasario 16-tos minėjimui. Ta proga, paduoti LB krašto valdybos paruoštas juostas kitataučių radijo bei televizijos stotims, tik neilgas. Kreiptis į tų programų vedėjus. Pasistengti daugiau įeiti pas amerikiečius ir juos gerai supažindinti su pavergta Lietuva. I proklamacijas įrašyti ir Mindaugo karūnaciją, tai istorinis ir politinis įvykis.

Vizitui pas gubernatorę Ellą Grasso, vasario 8 d., sudaryta delegacija: klebonas kun. Juozas Matutis, kleb. kun. Jonas Rikteraitis, apyg. pirm. Albina Lipčienė, vicepirm., New Haveno, apyl. Vaiva Vėbraitė, dr. Elona Vaišnienė, Jūratė Vaitkutė, dr. Mikas Pakštys, dr. Petras Vileišis, Alfonsas Dzikas, Gintas Žemaitaitis.

**Tarybos rinkimai**

Conn. apyg. komiteto pirm. A. Lipčienė. Apylinkės savo komisijas irgi jau susidaro. Mūsų apygardą renka 5-6 kandidatus. Balsavimams pasiūlyta pakalbinti ir lietuviškai nekalbančius — ypač jaunimą, kad ir jie įsijungtų į LB

Connecticuto metinis suvažiavimas šaukiamas balandžio 20 d. Putnamo globoje. Posėdžio pabaigoje, New Haven - pirm. A. Lipčienė pakvietė į jų ruošiamą lietuvišką vestuvių parengimą. Waterburio — pirm. V. Vaitkus į LB užgavėnių balių

Susirinkime visų nuotaika buvo nuoširdi ir darbinga. Visi pasidžiaugė, kad artimi ir dažnesni suėjimai mus paskatina labiau dirbti ir pajudina geriau atlikti savo pareigas. Ilgai užtrukęs posėdis užsibaigė smagiai, su vaišėmis ir apyg. pirm. A. Lipčienės padėka.

**PROGRAMA AMERIKIEČIAMS**

Vasario 4 Algimantas Dragunevičius, LB Conn. apyg. vicepirm. ir Tėvynės Garsų - vedėjas, oro bangomis perdavė Lietuvos nepriklausomybės minėjimo programą, supažindindamas amerikiečius su okupuota Lietuva. Ji buvo paįvairinta lietuviška daina ir tautinių šokių melodija. Ji, paruošta Rimos ir Gabrieliaus Mironų. Programėlė buvo darni ir graži. Be to, A. Dragunevičius pranešė ir apie apygardos valdybos posėdį, įvykusį kartu su apylinkių pirmininkais ir tarybos nariais, paminėdamas ir iškeldamas svarbesniuosius darbus, iš JAV LB krašto valdybos ir tarybos veiklos.

M. Petrauskienė

**TAŠKĖ KRAUJU**

Demonstrantai, protestuodami prieš naujų ginklų parodą Hyatt Regency O'Hare viešbuty, aptaškė krauju langus. 13 žmonių buvo areštuota. Niekas neprotestuoja tik prieš Sovietų Sąjungą, kuri siunčia ginklus civiliniams karams.

**NUŠALIMAI**

Chicagos gydytojai susirūpinę, kad atsiranda nemažai žmonių su nušalusiomis kojomis. Kai kuriems net reikalinga operacija. Kaltas čia ne vien šaltis, bet ir druska gatvėse, kas kartais gali būti gangrenos priežastis.

**MUZIKINĖ DRAMA**

Muzikinė drama, vaizduojanti Don Kichotą, atliekama profesionalų aktorių, dabar statoma Candlelight Dinner Playhouse teatre, Chicagos pietvakariuose.

**IRANE**

(Atkelta iš 3 psl.)

žinta, kaip teisėta krašto valdžia.

Tikiu, kad Irano žmonės ir jo naujoji vyriausybė ir toliau pasiliks mūsų gerais draugais ir mūsų santykiai liks kaip buvę, draugiški", kalbėjo (naujai Irano valdžiai) prezidentas J. Carteris.

Tikimės, kad taip tikrai ir bus ir kad sveiko proto logika nurodys iraniečiams ir jų vadovams, kur yra jų tikrieji draugai ir kur yra jų amžini priešai.


Mirus mūsų mielam draugui

**A. † A. ADOLFUI PUPELIUI**

reiškiame gilią užuojautą žmonai JADVYGAI, dukrai LAIMAI, žentui ALGIUI ir artimiesiems Amerikoje, Kanadoje, Australijoje ir Lietuvoje.

Saulius, Jonas ir Vida Kupriai
Maria Kuprienė

**A. † A. ADOLFUI PUPELIUI mirus,**

žmonai p. JADVYGAI, dukrai LAIMAI ir žentui ALGIUI reiškiame giliausią užuojautą ir kartu liūdime.

Marija ir Danys Mikeliūnai

**EUDEIKIS**

LAIDOTUVIŲ DIREKTORIAI

DOVYDAS P. GAIDAS ir GERALDAS F. DAIMID

TRYS MODERNIŠKOS KOPLYČIOS

4330-34 So. California Avenue
Telefonai LA 3-0440 ir LA 3-9852

4605-07 South Hermitage Avenue
Telefonas — YArds 7-1741-2

**Mažeika & Evans**

Laidotuvių Direktoriai
6845 SOUTH WESTERN AVE.

Trys Moderniškos Koplyčios
Mašinoms Vieta

Tel. 737-8600
Tel. 737-8601

Mylimai motinai

**A. † A. PRANCIŠKAI REMIENEI**

Amžinybėn iškeliavus, dukrą VITALIJĄ LIUTKIENĘ, sūnus JUOZĄ ir DONIŲ ir jų šeimas širdingai užjausdami kartu liūdime.

Aldona Končienė
Povilas Tautvaišas
Stefa Tarasevičienė
Liudmila Sirutavičienė

**PETKUS**

TĖVAS IR SŪNUS

MARQUETTE FUNERAL HOME

TRYS MODERNIŠKOS KOPLYČIOS

2533 West 71 St., Chicago
1410 So. 50th Av., Cicero
Tel. 476-2345

AIKŠTĖ AUTOMOBILIAMS STATYTI

**A. † A. PIJUI ŠVELNIUI**

mirus,

žmoną ADĄ, dukrą JŪRATĘ ir sūnų VYTAUTĄ su šeimomis, EMILIJĄ VILUTIENĘ ir GIMINES Lietuvoje skausmo valandoje nuoširdžiai užjaučiame.

Rožė, Vytautas, Juozas
Tomas, Audrytė Kondratai

LAIDOTUVIŲ DIREKTORIAI

Lietuvių Laidotuvių Direktorių Asociacijos Nariai

**PHILLIPS - LABANAUSKAS**

3307 SO. LITUANICA AVE. Tel. YArds 7-3401

**STEPONAS C. LACK (LACKAWICZ) ir SŪNŪS**

2314 W. 23rd PLACE Tel. VIrginia 7-6672
2424 W. 69th STREET Tel. REpublic 7-1213
11029 Southwest Highway, Palos Hills, Ill. Tel. 974-4410

**PETRAS BIELIŪNAS**

4348 SO. CALIFORNIA AVE. Tel. LAfayette 3-3572

**JURGIS F. RUDMIN**

3319 SO. LITUANICA AVE. Tel. YArds 7-1138-39

**POVILAS J. RIDIKAS**

3354 SO. HALSTED STREET Tel. YArds 7-1911

**VASAITIS - BUTKUS**

1446 So. 50th Ave., CICERO, ILL. Tel. OLympic 2-1003

**Sportas Nepriklausomoje Lietuvoje**

JONAS NARBUTAS

PIRMOJI dalis apima nuo 1919-1936, 432 pusl. Kaina su persiuntimu $9.50.

ANTROJI dalis — įvykiai aprašomi nuo 1937-1940 metų laikotarpį daugiausia skirta apie Lietuvos sporto didžiuosius laimėjimus, 445 pusl. Kaina su persiuntimu $9.50.

Abu leidiniai didelio formato su daugel iliustracijų, gražiai išleista. Spaudė Morkūno spaustuvė 1978.

Užsakymus siųsti:

"Draugas", 4545 W. 63rd St., Chicago, Ill. 60629.
Illinojaus gyventojai prideda extra 45 ct. taksų.

**Perskaitę "Draugą", duokite jį kitiems.**

# APLINK MUS

× **Vytas Markevičius** laiške, išspausdintam "Chicago Tribune" vasario 20 d., sveikina valstijos advokatus Cl. Johnson ir S. Arthur bei prisiekusius teisėjus, kurie nubaudė D. Williams elektros kėdėn, o W. Rainge — visam amžiui kalėti už nužudymą sužadėtinių C. Schmal ir L. Lionberg. Jis rašo, kad gal tokios bausmės grąžins įstatyminę tvarką.

× **O. Lileikis,** Eden, Kanadoje, maloniu laiškeliu padėkojo už kalendorių ir atsiuntė auką. Ačiū.

× **S. Vilinskas**, Windsor, Conn., atsiuntė auką. Dėkojame.

× **Kęstutis Jėčius** iš Villa Park, Ill., mums rašo: "Draugą skaitau su malonumu. Tikiuosi, kad ir ateityje jis liks objektyviu dienraščiu, nesileis į asmenybių kultą ir neleis pavieniams asmenims šmeižti kitus tautiečius, apie ką tenka skaityti kituose laikraščiuose". Kartu pridėjo auką. Dėkojame.

× **Alicija Tamulienė,** Mt. Olive, Ill., išreiškė pasitenkinimą "Draugo" kalendorium ir atsiuntė didesnę auką. Ačiū.

×**Dr. Ben. Grigaliūnas,** St. Charles, Ill., dažnai paremia savo dienraštį. Ir dabar, atnaujindamas prenumeratą, pridėjo 25 dolerių auką, šiuo būdu gražiai paremdamas "Draugą". Mes skelbiame jį Garbės prenumeratorium ir maloniai dėkojame.

× **Aukų po du doleriu** atsiuntė: Virginia Smith, R. Gontautas, K. Gavėnas. Ačiū.

× **Ateitininkų Šalpos Fondui** švenčių proga aukų atsiuntė: kunigai — J. Balkūnas, V. Martinkus, P. Patlaba, St. Yla, J. Tautkus; daktarai — K. ir A. Rimkai, K. Ambrozaitis, J. Starkai, St. Ankudas, A. L. Čepulis, M. Bražėnaitė, E. Repšienė, V. ir V. Majauskai, I. Labanauskas, A. ir E. Razmai, A. ir A. Šležai, R. ir A. Zalubai; prof. V. Bieliauskas, V. ir A. Šoliūnai, A. Alkaitis, A. Skrupskelienė ir kt. Visiems nuoširdžiai dėkojame. (pr.).

× **Operos bilietai** "Liucijos" operos spektakliams, kurie bus balandžio 21 d., 8 val. vak., balandžio 22 d., 3 val. popiet ir balandžio 28 d., 8 val. vak., Marijos aukšt. mokyklos auditorijoje, gaunami Vaznelių prekyboje — Gifts International, 2501 W. 71 St. Opera kviečia visus atsilankyti į šios, nepaprastai gražios, operos spektaklius ir bilietus įsigyti iš anksto. (pr.).

× **Archeologė Marija Gimbutienė, Californijos universiteto profesorė,** kalbės apie lietuvių mitologiją kovo 2 d., 8 val. vak. Jaunimo centro kavinėje. Visuomenė kviečiama. Rengia Santara - Šviesa. (pr.).

× **Solistė Ona Pliuškonienė** iš Philadelphijos specialiai atvyksta į Chicagą kovo 25 d. dalyvauti Putnamo seselių kongregacijos 60 m. paminėjime, kur ji atliks meninę programą. Solistei akompanuos muzikė **Živilė Modestienė.** Bilietai J. Vaznelio prekyboje. (pr.).

× **Jurgis Račkus, pasaulinio mąsto dailininkas,** atstovaves Belgiją pasaulinėje parodoje, Montrealyje 1969 metais, praves vakaronę parodos atidarymo metu. Vakaronėje jis apibūdins savo darbus filmu ir skaidrėmis. Paroda atidaroma vasario 23 d., 7:30 val. vak. Čiurlionio galerijoje, Jaunimo centre, 5620 So. Claremont. (pr.).

× **P. Petrėnas,** Sudbury, Ont., Kanadoje, išreiškė pasitenkinimą dienraščiu, atnaujino prenumeratą ir aukojo 23 dolerius. Įskelbiame ji Garbės prenumeratorium ir maloniai dėkojame.

× **Jonas Sturas,** Lakewood, Ohio, aukojo 10 dolerių. Labai ačiū.

× **Zita Žvirgždienė,** Olympia, Wash., prie prenumeratos mokesčio pridėjo 10 dolerių auką. Maloniai dėkojame.

× **Aukų po 5 dol.** atsiuntė: Marija Dymšienė, Vytautas V. Petrauskas, Vaclovas Norvilas, Stasys Stulpinas, Jonas Valaitis, Pranė Nakutavičienė, Voldemaras Banevičius, Povilas Grižas, Gustave Černius, Alfonsas Jesūnas. Visiems tariame lietuvišką ačiū.

× **Aukų atsiuntė:** 3 dol. — St. Vaškelienė; po du dol. — K. Griovys, Z. Kohl. Ačiū.

× **Leonas Radvila,** Oak Lawn, Ill., padėkojo už korteles ir atsiuntė auką. Dėkui.

× **P. Kasperavičiūtė,** ciceriškė, užėjusi į "Draugą"į įsigijo gerų lietuviškų muzikos plokštelių.

Vasario 16 minėjimo metu Chicagoje meninę programos dalį atliko "Suktinio" tautinių šokių grupės šokėjai. Akordeonu jiems grojo Darius Polikaitis.

Nuotr. P. Maletos

× **Clevelando "Grandinėlė",** palydima orkestro, išpildys Australijos išvykos programą kovo 17 d., šeštadienį, 7 val. vak., Mother McAuley gimnazijos auditorijoje, 3737 W. 99 St., Chicagoje. Vadovas Liudas Sagys. Bilietai Bilietai gaunami Gifts International, 2501 W. 71 St. Telef. 471-1424. Ruošia PLJS Ryšių centras. (pr.).

× **Viola ir Antanas Plieniai,** kurie turi labai gerai paruoštų ir už tad šeimininkių labai mėgstamų mėsos gaminių krautuvę, 69-tos ir Artesian g-vių kampe, yra nuolatiniai Operos mecenatai. Šiemet jie vėl naujos operos pastatymo išlaidas sumažino 100 dol. auka. Opera jiems taria nuoširdų lietuvišką ačiū. (pr.).

× **"Dainavos" ansamblio statomos muzikinės dramos "Emilija Platerytė"** bilietai į abu spektaklius: kovo 31 d. 8 v. v. ir bal. 1 d., 3 val. popiet Marijos aukšt. mokyklos salėje, parduodami **Vaznelių prekyboje** (Gifts International) **2501 W. 71 St., Chicago, Ill. 60629. Tel. 471-1424 darbo valandomis.** Tuo pačiu adresu bilietus galima užsakyti ir paštu. Kainos: $10, $9, $8, $7, $6, $4. (pr.).

× **Jei SKILANDŽIŲ tau tik reik,** tuoj pas PETRĄ ir užeik! — INTERNATIONAL MEAT MARKET. Medžioklinės dešrelės, kumpiai, aviena, veršiena, dešros ir t. t. **2913 West 63rd St., Chicago, Ill. Tel. 436-4337.** (sk.).

× **Albinas Kurkulis,** akcijų brokeris, dirbąs su **Rodman & Renshaw, Inc.,** patarnauja akcijų bonų, fondų bei kitų vertybių pirkime ir pardavime. Susidomėję skambinkite **977-7916.** (sk.)

# IŠ ARTI IR TOLI

## J. A. VALSTYBĖSE

— **Dr. Vytautas Dambrava,** dirbąs JAV diplomatinėje tarnyboje kaip Tarptautinės komunikacijos agentūros direktorius El Salvadoro sostinėje, tarnybiniais reikalais buvo atvykęs į Ameriką. Vykdamas į Washingtoną buvo sustojęs ir svečiavosi Californijoje pas "Į Laisvę" redaktorių Juozą Kojelį ir Chicagoje pas inž. Antaną Rudį. Los Angelėse ir Chi ir lietuviškas įstaigas. Į San Salvadorą grįžta antroje vasacagoje vizitavo savo pažįstamus rio pusėje. Dirbdamas amerikiečių diplomatinėje tarnyboje, dr. V. Dambrava liko aktyvus lietuviškos bendruomenės narys. Net El Salvadore ruošia Vasario 16 minėjimus, nors ten lietuvių beveik nėra. Juose dalyvauja aukšti valdžios pareigūnai, dvasiškiai, akademikai, Amerikos ambasados tarnautojai.

— **Vytautas Kamantas,** PLB valdybos pirmininkas, vasario 3—4 dienomis dalyvavo politinių studijų programoje Los Angeles, Calif., ir savo pareiškimais Californijos lietuviams padarė labai gerą įspūdį. Jam baigus kalbėti, klausytojai, kurie buvo pripildę Šv. Kazimiero parapijos salę, PLB valdybos pirmininką pagerbė atsistojimu.

— **Linas Kojelis,** politinių mokslų magistras, vasario mėnesį pradėjo dirbti Washingtone senatoriaus Richard S. Schweicker įstaigoje. Linas aktyviai dalyvauja lietuviškoje veikloje, eidamas pareigas Lietuvių Bendruomenėje, ateitininkuose, PLJ sąjungoje, Lietuvių Fronto bičiuliuose. Jo rašinių taip pat pasirodo ir lietuvių spaudoje. Sen. Schweiker praėjusiuose prezidentiniuose rinkimuose kaip Ronald Reagan partneris kandidatavo į JAV viceprezidentus.

## KANADOJE

— **Kanados valstybinio archyvo** Otavoje atstovas lankėsi kai kuriose lietuvių institucijose Toronte, rinkdamas archyvinę medžiagą lietuvių skyriui. Archyvui esą labiausiai rūpi įvairūs dokumentiniai raštai, liečią lietuvių veiklą Kanadoje. Dėl žmonių nerūpestingumo daug tokių raštų esą žuvę. O jie reikalingi ir lietuvių, ir Kanados istorijai.

— **Toronto "Atžalynas"** yra gavęs kvietimą iš Thunder Bay, Ont., per dr. E. Jasevičiūtę atlikti meninę programą tenykščiame folkloro festivalyje š. m. gegužės 12 ir 13 dienomis. Atžalyniečiai jau pradeda ruoštis kelionei.

## AUSTRALIJOJE

— **A. a. Jadvyga Gineitytė** mirė Australijoje, Beach Worth miesto ligoninėje, kur ji buvo slaugoma ilgesnį laiką. Velionė buvo kilusi iš Tauragnų, Utenos apskr.

---

× **Liuda Kulikauskienė,** Jamaica, N. Y., užsakė "Draugą" vienam asmeniui ir paskyrė auką. Ačiū.

× **Ill. Liet. Gydytojų, dantų gydytojų ir Moterų Pagelb. vieneto metinis susirinkimas** įvyks šį šeštadienį, vasario 24 d., 5:30 val. popiet Lietuvių Tautiniuose namuose, 6422 So. Kedzie Ave. Programoje dr. Tomo Kisieliaus paskaita **"Onkologijos** principai". Po to vakarienė. Maloniai kviečiame gydytojus, dantų gydytojus, ponias, med. studentus ir svečius susirinkime dalyvauti. Rezervacijos būtinos — skambinti Janinai Šalnienei telef. 223-5678 arba Stasei Labanauskienei tel. 476-3319. (pr.).

# Tėvynės ŽVAIGŽDUTĖ

*Įsteigtas Lietuvių Mokytojų Sąjungos Chicagos skyriaus*

Redaguoja J. Plačas. Medžiagą siųsti: 3206 W. 65th Place, Chicago, IL 60629

### IŠPUOŠTOS EGLĖS

Eglės visos žalios,
Sniegas baltas baltas.
Dovanėlės gražios, —
Blizga tartum ledas.

Visi žmonės skuba
Bažnyčion prie Dievo,
Pamatyti Jėzų,
Gulintį ant šieno.

Medžius puošia sniegas,
Baltas, toks švelnutis;
Vaikai lipdo senį,
Snieginį kvailutį.

**Kristina Budrytė,**
Los Angeles lit. m-los mokinė.
"Saulutė".

### MANO LIETUVA

Nepažįstama, nematyta mano Lietuva. Žinau apie ją tik tai, ką girdėjau, ką skaičiau ir ką paveiksluose mačiau.

Keista mąstyti apie tautą, kuri yra toli už jūrų. Apie tėvynę, kurios oras mano plaučių nepildė ir ant kurios žemės niekada nestovėjau.

Keista, kad mano tėvai yra iš krašto, kuris valdomas svetimų žmonių ir kurio žmonės neturi laisvės. Iš krašto, kuriame žmonės buvo ir dar yra žiauriai kankinami.

Mano Lietuva, mano tauta, mano kraštas. Dar apie ją daug išmoksiu, daug girdėsiu. Kažin, ar ją pamatysiu laisvą? Kol ji nebus laisva, man rodos, kad mano širdy kažin ko trūks.

**Povilas Palūnas,**
Clevelando Šv. Kazimiero lit. m-los 12 skyr. mokinys.

### PAS MOČIUTĘ

Mergaitė ėjo pas močiutę. Ji pamatė stirniuką. Stirniukas buvo išsigandęs, bet vėliau priėjo arčiau. Mergaitė parodė stirniukui gėlyčių. Stirniukas buvo laimingas. Tada mergaitė ėjo pas močiutę.

**Tomas Šaulys**

### VASARIO RYTĄ

**Šalta, balta, Vasario rytą,**
**Lauke viei dar žiema,**
**O pro pusnį pastatytą,**
**Plevėsuoja vėliava.**

**Sniego pumpurėliai žydi,**
**Puošias eglės, kadugiai,**
**Žiemos grožio jiems pavydi,**
**Net auksiniai žiburiai.**

**Meta spindulius saulutė,**
**Žvilga sniegas ant laukų,**
**Partizano kapą puošia,**
**Vargai Lietuvos vaikų.**

**Dega altoriuje žvakelės,**
**Keliai linksta prie maldos,**
**Širdys meldžia Visagalį,**
**Pagailėti Lietuvos!**

**Tokią jaunų šalį,**
**Laisvėj išaugintą,**
**Kaip daržello gėlę,**
**Matome sumintą.**

**Alb. Kašiubienė**

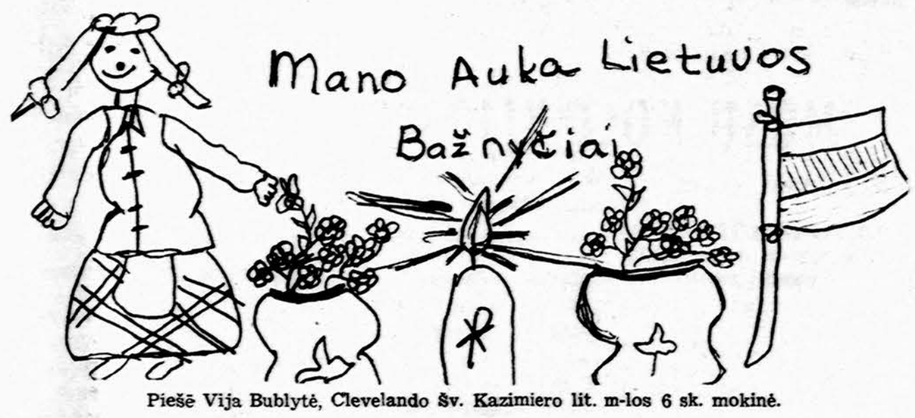


Piešė Vija Bublytė, Clevelando Šv. Kazimiero lit. m-los 6 sk. mokinė.

### KODĖL ŠVENČIAME VASARIO 16-TĄJĄ

Mes lietuviai švenčiame Vasario šešioliktąją, kadangi yra Lietuvos laisvės atgavimo šventė.

1918 m. vasario mėn. 16 dieną Lietuvos Tarybos nariai pasirašė nepriklausomybės aktą. 1940 metais žmonės Lietuvoje iškilmingai šventė Vasario šešioliktąją nežinodami, kad toji šventė yra paskutinė. Kad paskutinį kartą lietuviai gali iškelti Lietuvos vėliavą savoje žemėje. 1940 metų birželio mėnesį rusai pavergė Lietuvą. Dabar, mano manymu, mums yra svarbu išlaikyti lietuvių kultūrą.

**Petras Zmuidzinas,**
Los Angeles lit. m-los mokinys.
"Saulutė".

### ŽIEMA

Man patinka žiema. Sniegas apkloja visus kelius, miškus, gatves ir namus. Būna šalta, bet gražu ir linksma. Man patinka žaisti sniege, statyti sniego senius, o taip pat, dažnai pagelbėju atkasti tokus aplink mūsų namą. Kiekvieną dieną išnešu duonytės paukšteliams, o voverytėms riešutų. Viena voverė mane taip jau žino, kad riešutą paima iš rankų.

**Vilija Tamkutė,**
Prighton Parko lit. mokyklos 4 skyr. mokinė.

### KRYŽIŲ KALNAS

Kryžių kalnas, arba kitaip vadinamas Jurgaičių alkakalnis, yra netoli Šiaulių. Kalne yra pastatyta 360 kryžių, kurių tarpe yra vienas iš Sibiro. Komunistai, okupavę Lietuvą, nutarė visiškai surusinti lietuvius ir pakeisti net jų tikėjimą. Komunistai ypač nekentė Kryžių kalno, kuris buvo įrodymas, kad lietuviai labai religingi.

Kryžių kalno viduryje nepriklausomybės metas buvo pasodintas medis. Komunistai šį medį nukirto, nes nenorėjo, kad lietuviai prisimintų laisvą tėvynę. Paliko tik kelmas.

Komunistai gažiuosius kalne pastatytus kryžius nuvertė, sunaikino nenorėdami, kad jie ten stovėtų ir primintų žmonėms, kad Dievas jų nepamiršo. Tačiau lietuviai nuverstų kryžių vietose pastatė naujus kryžius, bet vistiek — kalno žaizdos gijo, o randai liko. Komunistai nesupranta lietuvių stipraus prisirišimo prie savo tikėjimo. Lietuvių tikėjimas toks gilus, kaip giliai į žemę įaugusios kelmo šaknys. Lietuvių tikėjimą į Dievą nesumažins komunistų niekinimas lietuvių bažnyčių ar kitų šventų vietovių. Taip pat, nei nepriklausomybėje pasodinto medžio nukirtimas nei kitų nepriklausomybės paminklų naikinimas, nesumažins lietuvių įsitikinimo, kad Lietuva vėl bus laisva.

**Alvydė Eitutytė,**
Marquette Parko lit. m-los 8 skyr. mokinė.

### DAUG VEIKIAM

Man patinka mokykla todėl, kad yra dvi pertraukos. Nepatinka todėl, kad negaliu žiūrėti televizijos.

Mes daug dirbam mokykloje: rašom, skaitom, pertraukos metu žaidžiam.

**Linda Alvarado,**
Rochesterio lit. m-los 6 skyr. mokinė. "Plunksna".

### MANO PAMOKOS

Mes pradedam pamokas malda. Pirmoji pamoka būna pratimai ir gramatika. Pertraukos metu žaidžiam "dodgeball" ar kokį kitą žaidimą. Antrą pamoką mes skaitom ir sekam pasaką. Tada išmokstam ką nors naujo. Trečios pamokos metu mes gaunam pamokas sekančiai savaitei, peržiūrim jas ir kartais pradedam ruošti.

**Tomas Skučas,**
Rochesterio lit. m-los VI skyr. mokinys. "Plunksna".

### GALVOSŪKIAI NR. 20

I (mįslė)

Dėl ko varpas skamba? (10 taškų).

II.

(Žiūrėkite piešinį). Valentino dienos sulaukę visi džiaugiasi. Ir išmintingoji pelėda sugalvojo pagroti. O katinėlis taip norėtų išgirsti pelėdos koncerto, tačiau nelengva pasiekti. Padėkite vargšui katinėliui. (5 taškai).

III.

Aukštai yra pakabintas ratas su grioveliu viduryje (kaip dviračio ratas be padangų). Per ratą yra permesta virvė. Vienname virvės gale pakabintas vieno svaro sunkumo svarelis. Antrame virvės gale įsikabinusi voverė, kuri sveria vieną svarą. Kas atsitiks su svoriu, jei voverė ims lipti virve aukštyn, ar leistis žemyn? Paaiškinkite. (10 taškų).

IV.

Kuriuos žinote kraštus, kurie turi pinigus doleriais vadinamus? Tie kraštai turi būti ne Europoje ar Amerikoje. Už kiekvieno krašto pavadinimą po 1 tašką. Bet nemažiau (5 taškai).

V.

Kur yra didžiausias pasaulyje pasilinksminimo parkas? (5 taškai). Atsiuntė Paulius Sidrys.

Kas Lietuvoje žiemą beržuose žaliuoja? Jei neatspėsite, paaiškinsiu vėliau.

### GALVOSŪKIO NR. 17 ATSAKYMAI

I. Svareliais užtraukiamas laikrodis.

III. Nebraskoje.

IV. 1) sąsiuvinis, mintis, kalba, akmuo, dešra, saldainis, minia, šeima.

2) geležis, sidabras, molis, mėsa, duona, arbata.

3) akiniai, vartai, durpės, lašiniai.

V. Nautilus.

### MERGAITĖ IŠSIGANDO

Mergaitė ėjo per mišką ir pamatė stirnelę. Ji išsigando ir norėjo bėgti. Bet stirnelė labai meiliai žiūrėjo į mergaitę. Mergaitė susidraugavo su stirnele. Davė jai žolės. Kai reikėjo skirtis mergaitei buvo labai liūdna.

**Nida Marcinkevičiūtė,**
Clevelandas.

### MANO GIMTADIENIS

Kalėdų dieną aš švenčiu savo gimtadienį. Suvažiuoja visa mano giminė: močiutė, tėtukas, pusbroliai ir pusseserės. Visi jie atneša man dovanų. Gavau lėlę Amy, drabužių, 'Superfection" ir pateformą.
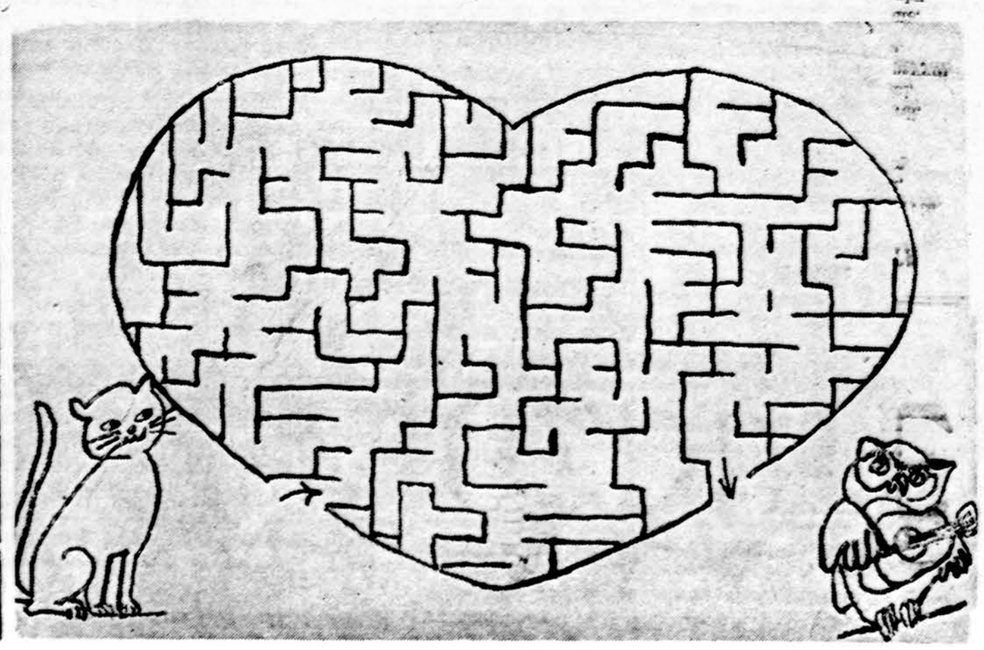
**Nina Kleinaitytė,**
Kr. Donelaičio lit. m-los III skyr. mokinė.