THE LIBRARY OF CONGRESS GRATIS
REFERENCE DEPARTMENT
SERIALS DIVISION
WASHINGTON, D.C. 20025 N

DRAUGAS

THE LITHUANIAN WORLD-WIDE DAILY

LAISVOJO PASAULIO LIETUVIŲ DIENRAŠTIS

4545 WEST 63rd STREET • CHICAGO, ILLINOIS 60629

TELEPHONE: (312) 585-9500

Vol LXXIII Kaina 20 c. KETVIRTADIENIS — THURSDAY, KOVAS — MARCH 8, 1979 Nr. 56

LKB KRONIKA Nr. 35

Eina nuo 1972 metų
Perskaitęs duok kitam!

Katalikai Tarybų Sąjungoje

Moldavija

Sloboda - Raškovas. Šio kaimo katalikai yra už įstatymo ribų — pasmerkti mirti be religinių patarnavimų. Štai keletas faktų:

Ligonės Teofilės Oleinik vaikai kreipėsi į Raudonojo Kryžiaus organizaciją Maskvoje teiraudamiesi, ar sovietų valdžia turi teisę uždrausti mirštančiai ligonei pasikviesti kunigą. Raudonasis Kryžius 1978 m. rugsėjo 6 d. Oleinik pareiškimą persiuntė Moldavijos Religinių reikalų tarybos įgaliotiniui, prašydamas išspręsti Oleinik klausimą. Raštą pasirašė kanceliarijos viršininkas A. L. Samoilovas.

1978 m. rugsėjo 13 d. T. Oleinik gavo šitokį atsakymą: "Į jūsų laišką, adresuotą Raudonajam Kryžiui, atsakome, kad Kamenkos rajonas neturi registruotos religinės katalikų bendruomenės ir registruoto jų aptarnavimui kunigo; kunigo pakvietimas iš kito rajono sprendžiamas vietinės valdžios" (šiuo atveju Kamenkos rajono). Pasirašė Moldavijos Religijų reikalų įgaliotinio pav. A. I. Raneta. Kamenkos raj. valdžia nė girdėti nenori apie tai, kad vienintelis visoje Moldavijoje katalikų kunigas turi ne tik teisę, bet ir pareigą aptarnauti visus, ypač mirties pavojuje esančius katalikus.

Kun. V. Zavalniuk gavo telegramą iš Raškovo, kurioje prašo jį atvykti pas mirštančią ligonę Domininką Pogrebnąją. Kunigas su telegrama kreipėsi į įgaliotinį. Šis kunigui vykti pas ligonę griežtai uždraudė. Su dideliu skausmu kunigas paskelbė per pamokslą, kad vykti pas ligonį jam griežtai uždrausta. Po dviejų dienų vėl skubi telegrama — prašo atvykti katalikiškai palaidoti mirusią anksčiau minėtą ligonę.

Kiek gali tęstis šitoks pasityčiojimas iš švenčiausių tikinčiojo jausmų?

Negana to, Kamenkos raj. vykdomojo komiteto sekretorius Kožukar dažnai atsilanko į tikinčiųjų pamaldas Raškove ir ne kartą pinigine bauda nubaudė uolesniuosius katalikus už tai, kad jie su vaikais ateina į bendras kaimo pamaldas.

Iš kitos pusės, tas pats sekretorius Kožukar katalikus stato pavyzdžiu kitiems. Raškove jau keli metai statomas klubas, o rezultatų taip ir nesimato. Kožukar nubaudė pinigine bauda statytojus, priekaištaudamas jiems, kad jie, turėdami visas sąlygas, nesugeba pastatyti klubo, kai tuo tarpu būrelis moterų per keletą mėnesių pastatė bažnyčią (kurią praėjusiais metais taip barbariškai sunaikino).

Dalis Australijos parlamentarų Vasario 16 diplomatiniame priėmime Melbourno Lietuvių namuose, keliant tostą už Lietuvą. Pirmasis kairėje Viktorijos imigracijos ministras Walter Jona. Nuotr. Rimo Švambario

Pietų Jemenas svarbi Maskvos bazė

Atplaukia JAV karo laivai

Washingtonas. — Prezidentas Carteris įsakė pasiųsti grupę karo laivų iš Filipinų bazės į Arabų jūrą, kur komunistinis Pietų Jemenas pradėjo karo veiksmus prieš Šiaurės Jemeną. Laivų grupėje yra ir lėktuvnešis "Constellation" su 100 karo lėktuvų. Pentagonas atidengė, kad du aviacijos transporto lėktuvai jau nugabeno į Šiaurės Jemeno sostinę Saną 6,000 prieštankinių raketų ir amunicijos priešlėktuvinėms patrankoms. Trys JAV laivai naikintuvai antradienį atplaukė į Džibuti uostą, netoli Jemenų fronto.

Valstybės departamentas pakvietė sovietų ambasadorių Dobryniną ir jam paaiškino, kad Arabų pusiasalis yra Amerikos interesams labai svarbi vieta ir patarė padaryti Pietų Jemenui spaudimą, kad tas "neeksportuotų" savo revoliucijos į kaimynines šalis, kurių tarpe yra svarbios naftą gaminančios valstybės.

Nežiūrint Sirijos, Irako ir kitų arabų valstybių pareikalautų karo paliaubų, Pietų Jemeno jėgos toliau puldinėja kaimyninę valstybę. Sakoma, kad komunistų kariuomenė vienoje vietoje įsibrovė 30 mylių į Šiaurės Jemeną.

Po pasikeitimų Irane komunistų rengiami neramumai labai rūpi Saudi Arabijos vyriausybei, kuri paskelbė dalinę mobilizaciją ir pradėjo griežčiau tikrinti svetimšalius, pereinančius sieną iš kaimyninių valstybėlių. Tarp abiejų Jemenų pasienio neramumai vyksta jau 10 metų. Demokratinė Jemeno Liaudies Respublika, kurią valdo Maskva, turi geriau ginkluotą ir stipresnę kariuomenę: 25,000 vyrus, 50 lėktuvų ir 300 tankų. Kariuomenę tvarko Sovietų Sąjungos, Kubos ir Rytų Vokietijos patarėjai. Nuosaiki šiaurinė Jemeno Arabų Respublika turi daugiau gyventojų, tačiau tik 10,000 vyrų kariuomenę, 30 lėktuvų ir 200 tankų. Amerika nutarė sustiprinti Šiaurės Jemeno ginklavimą, už siunčiamus ginklus sumoka Saudi Arabija.

Pietų Jemeno komunizmas jau bandė sukelti revoliucijas kaimyniniame Omane, tačiau, britų ir Irano šacho padedamas, Omano sultonas užgniaužė komunistų perversmo bandymus.

Pietų Jemene iš 2 mil. gyventojų apie 170,000 laikomi 11-koje koncentracijos stovyklų. Keli šimtai rusų kontroliuoja kariuomenę, kubiečiai treniruoja žiaurią miliciją, o rytų vokiečiai tvarko saugumą, sakoma, pagal Hitlerio Gestapo planus. Gyventojai nuolat terorizuojami. Šeimos gauna per mėnesį 5 svarus ryžių ir 5 sv. cukraus. Saugumas visus seka, gyventojai, gavę progą, bėga į Šiaurės Jemeną ar per sieną į Saudi Arabiją. Čia esąs 15,000 vyrų, Pietų Jemeno pabėgėlių, karinis dalinys, kuris ruošiamas priešpuoliui.

Pietinis Jemenas tapo sovietų karine baze. Khomaksar aerodrome patalpas turi aukštas sovietų KGB karininkas Vladimir Šarajev, kuris anksčiau veikė Etiopijoje. Netoli aerodromo yra Sayyun naftos ieškojimo stovykla, kuri laikoma žvalgybos ir šnipinėjimo centru visam arabų pusiasaliui. Adene veikia "Arabų įlankos išlaisvinimo liaudies frontas". Čia buvo ruošiami "specialistai" Irano revoliucijai. Pietų Jemenas negauna iš Maskvos ekonominės paramos, kaip kitose komunistų valdomose šalyse. Maskva Jemeną laiko grynai strategine karo stovykla, nauju revoliucijos sandėliu. Šarajevas viską valdo, kubiečiai ir rytų vokiečiai prižiūri tvarką. Musulmonų vadai išžudyti ar ištremti, beveik visos mečetės ir mokyklos uždarytos. Už menkiausią pasipriešinimą gresia griežtos bausmės.

Straipsnis apie lietuvių pogrindį

Vilnius. — "Los Angeles Times" paskelbė Dan Fisher straipsnį, kurį pakartojo "The Pittsburgh Press" ir kiti laikraščiai, apie pogrindžio leidinius ok. Lietuvoje. Straipsnyje minima Lietuvos Katalikų Bažnyčios Kronika ir "Aušra". "The Underground Typewriter is Clicking faster in Lithuania" — straipsnio antraštė.

Autorius duoda ištraukų iš pogrindinių laikraščių, kurie pasirodo reguliariai ir nagrinėja religines ir tautines temas. Lietuva yra giliai nacionalistinė, rašo Fisher, cituodamas "Aušros" numerį, kuriame reikalaujama referendumo, kad ne rusiškos sovietų respublikos galėtų atsiskirti ir sudaryti nepriklausomas, taikingas valstybes. Į autoriaus klausimą, kodėl valdžia nesugeba išardyti pogrindžio, vienas vilnietis atsakęs, kad pogrindyje darbuojasi tiek daug žmonių, kad kelis ir suėmus, darbas vyksta toliau ir leidiniai neužsidaro. Dan Fisher mini ir vieną KGB bandymą diskredituoti pogrindžio literatūrą ir išleisti savo leidinį, kuris 1977 m. buvo dalinamas Kauno seminaristams. Leidinėlyje buvo puolama Kronika, kad ji laužanti Bažnyčios vieningumą, kenkianti žmonių pasitikėjimui kunigais. KGB padariusi mažą klaidelę, ji mašinėle rašiusi dvigubais tarpais, visai netaupydama popierio, kada tikrieji lietuvių pogrindžio leidiniai eilutes taupumo sumetimais labai suspaudžia, negali sau leisti liuksuso — dvigubų tarpų tarp eilučių, rašo Fisher.

Pikta Maskvos propaganda prieš kinus

Vietnamas sutiko derėtis su Kinija

Bankokas. — Vietnamas paskelbė, kad jis leis Kinijos armijai ištraukti savo dalinius iš Vietnamo, tačiau, jei jie tęs karo veiksmus pakeliui, bus skaudžiai nubausti. Vietnamo užsienio reikalų ministras antradienį paskelbė, kad Hanojus pritaria pasitarimams dėl ateities taikos po Kinijos jėgų ištraukimo.

Karo veiksmai Vietname nutilo. Abi pusės giriasi laimėjusios. Kinija, paskelbusi atsitraukimą, sako, jog praėjusios savaitės parodė "Azijos Kubos mito apie neįveikiamumą susprogimą". Mūsų pasienio jėgos pradūrė Vietnmo agresyvios arogancijos burbulą, sako kinų "Liaudies dienraštis". Kartu suduotas smūgis Sovietų Sąjungos agresijos ir ekspansijos planams Pietryčių Azijoje.

Maskvoje sovietų prezidentas Brežnevas pareiškė, jog Kinijos paskelbtas atsitraukimas į savo sienas laikytinas Kinijos vadų "prablaivėjimu".

Užsienio korespondentai Maskvoje neatsimena tokios gyvos ir įtemptos sovietų propagandos prieš Kiniją, kokia buvo išvystyta Vietnamo puolimo metu. "Pravda" ir kiti laikraščiai kasdien spausdino pikčiausius straipsnius prieš Kiniją ir jos politiką. "Literaturnaja Gazieta", aprašydama žinias iš fronto, teigė, jog "Kinijos kareiviai sužeistus pakaria, peiliais prapiauna moterų pilvus, vaikus nuskandina pelkėse, suplėšo kūdikius". Visi sovietų laikraščiai lygino Kinijos puolimą su Hitlerio puolimais Europoje. Buvo naudojami posakiai, kaip "nacių agresija", "žaibo karas".

Stebėtojai nurodo, jog, kritikuodami Kiniją, sovietų pareigūnai dažnai iškeldavo ir juokingų dalykų. Sovietų Mokslų Akademijos Tolimųjų Rytų instituto raportas kaltino Kiniją, kad ji meną laiko politiniu režimo įrankiu. Institutas pamiršo, kad ir Maskva meną naudoja savo politiniams tikslams. Kitame straipsnyje Kinija kaltinama demokratijos nebuvimu, panieka individui, masių priespauda. Autorius užmiršo, kad Kinijos vadai išmoko komunistinio režimo metodų iš Maskvos.

Karo veiksmų užbaigimas nesustabdė Maskvos propagandos. Maskva bando įtikinti, kad Kinija pabijojo sovietų grasinimų "baigti karą, kol nevėlu". Skelbiama, kad Kinijos agresijos turi bijoti ne tik kaimyninės šalys, įrodinėjama, kad ir Vakarai neturi ginkluoti Kinijos, nes vieną dieną tiek ginklai gali būti atsukti prieš Vakarus.

Kinijos ginklai per Tailandiją

Bangkokas. — Užsienio stebėtojų žiniomis iš Tailandijos, Kinija pradėjo tiekti ginklus ir kitus reikmenis nuversto Kambodijos režimo partizanams per Tailandiją. Džiunglėmis einąs tiekimo kelias pavadintas "Teng Hsiao ping taku". Jis prasideda Kinijos Yunnan provincijoje, eina per Tailandiją ir baigiasi prie Kambodijos sienos. Tailandijos vyriausybė formaliai apie šį kelią "nežino", bet Kinija pažadėjo sustabdyti komunistų partizanų veiklą Tailandijoje.

Lietuvos baldai olimpinei Maskvai

Vilnius. — Ok. Lietuvos spauda praneša apie "Kauno baldų" paleistą naują technologinę liniją, nuo kurios jau "nukeliavo pirmieji olimpiniam kaimeliui skirtų baldų rinkiniai".

Ryšium su Olimpiniais žaidimais Maskvoje statomi penki daugiaaukščiai viešbučiai, kuriems baldus ir "kitas interjero detales" gamina Vilniaus, Kauno baldų susivienijimai ir Jonavos baldų kombinatas. Šis svarbus olimpinis užsakymas atnešė daug darbo. "Tiesa" praneša, jog "mūsų respublikos specialistai Izmailovo olimpiniame komplekse apmokys darbininkus interjero įrengimų specialybės".

SUNKIOS IRANO PREMJERO PAREIGOS

Plačiai veikia religiniai teismai

Teheranas. — Irane buvo paskleidęs gandas, kad premjeras Mehdi Bazargan pasitraukė iš pareigų. Vėliau ši žinia buvo atšaukta premjero įstaigos. Premjerui įkyrėjęs vyriausybės dvilypumas. "Revoliuciniai komitetai" veikia lygiagrečiai su vyriausybės įstaigomis. Premjero rūstybę sukėlė įvykis jo paties įstaigoje. Pas jį atvyko parlamento narys, senas bičiulis Ahmad Bani Ahmad. Jiems besikalbant, į kabinetą įsiveržė ginkluotų vyrų gauja ir Ahmadą išsivedė, nes "revoliucinis komitetas" jį kaltina ryšiais su Amerikos CIA. Jis laikomas kalėjime, nors iraniečiai puikiai atsimena, kad Ahmad buvo aktyvus šacho priešas, opozicijos veikėjas. Nieko nepadėjo premjero Bazargano protestai.

Irane vėl buvo sušaudyti religinių teismų pasmerkti 10 žmonių, tačiau ne už šacho rėmimą, bet už kriminalinius nusikaltimus: prievartavimą, žudymus, plėšimus. Keralabade jaunas vyras, nuteistas nuplakti, gavo 80 smūgių už draugavimą su vedusia moterim. Ši gavo 40 smūgių.

Vicepremjeras Entezam paskelbė, kad šachui ir jo šeimos nariams keliama kriminalinė byla. Šachas bus nuteistas už akių ir tuo nuteisimu bus remiamasi, reikalaujant Šveicarijos, kad šacho turtai būtų užšaldyti. Šveicarija bankuose laikomus įdėlius užšaldo tik, kada turtų savininkas pripažįstamas kaltu kriminaliniame teisme. Prieš savaitę šachui atimta Irano pilietybė.

Irano sveikatos ministerija paskelbė, kad abortai uždraudžiami islamo religijos pagrindais. Moterų organizacijos dėl šio ir kitų sprendimų planuoja Teherane protesto demonstraciją.

Prez. Carteris išvyko į Egiptą

Kairas. — Prezidentas Carteris, atvykęs į Egiptą, apsistojo buvusio karaliaus Farouko rūmuose. Penktadienį prezidentas kartu su prez. Sadatu keliaus traukiniu į Aleksandriją. Kada Egipte lankėsi prez. Niksonas, jį tame 130 mylių kelyje susirinkę sveikino 5 milijonai egiptiečių. Šeštadienį abu prezidentai grįš į Kairą, kur Carteris pasakys kalbą Egipto seime.

Washingtone skelbiama, kad prezidentas Carteris, ieškodamas taikos sutarties užbaigimo, pasiūlė Izraelio vyriausybei pasirašyti specialią gynybos sutartį. Premjeras Beginas siūlęs Amerikai steigti aviacijos bazę pietiniame Sinajuje.

TRUMPAI IŠ VISUR

— NATO vadovybė Briuselyje pripažino, kad į Rytų Vokietiją pabėgo egzekutyvinio štabo sekretorė Ursel Lorenzen. Rytų Vokietijos spauda skelbia, jog ji atsivežusi slaptų dokumentų, karinių planų.

— Jungtinių Tautų delegacija, kalbėjusi su Vietnamo vyriausybe apie pabėgėlių reikalus, paskelbė, jog Hanojaus vyriausybė žadėjo šią vasarą išleisti kai kuriuos piliečius išvažiuoti legaliai į užsienius, jei jie nurodys, kuri valstybė juos priims. Tuo būdu manoma sumažinti pabėgėlių problemą.

— Amerika planuoja parduoti Tailandijai eskadrilę F-5 karo lėktuvų už 100 mil. dol. Kenijai planuojama parduoti už 44 mil. dol. prieštankinių raketų ir malūnsparnių.

— Amerikos mokslininkai, gavę iš erdvėlaivio "Voyager 1" Jupiterio mėnulių nuotraukas, stebisi, kodėl mėnuliai: Io, Ganymede ir Callisto yra visiškai nepanašūs nei išvaizda nei chemine struktūra.

— V. Vokietijos prezidentas Walter Scheel paskelbė, kad jis daugiau nekandidatuos į prezidento vietą. Jo penkerių metų terminas baigiasi šiais metais.

— Amerikoje lėktuvų bendrovės jau pradėjo, dėl skysto kuro stokos, mažinti skridimų skaičių. Penkios didžiosios JAV naftos bendrovės, nežiūrint naftos trūkumų, atsisakė pirkti Irano naftą varžytinėse, kur mokama 18 dol. už naftos statinę. Energijos sekretorius Schlesingeris pasakė kongrese, kad planuojama imti naftą iš Louisianos Strateginių Naftos atsargų.

— Pietų Afrikos karo lėktuvai bombardavo Angoloje esančią Pietvakarių Afrikos Liaudies organizacijos stovyklą. P. Afrika kaltina šią teroristų organizaciją smurto veiksmais Namibijos teritorijoje.

— Kuwaite posėdžiavusi Arabų Lyga svarstė, kaip užbaigti Jemeno karą ir kaip rasti sprendimą, kad ateityje tarp Šiaurės ir Pietų Jemenų nebūtų jokių konfliktų.

Kovos Ugandoje

Nairobi. — Ugandos prezidento Idi Amino karo jėgos įsistiprino prie Mpigi miesto, 25 mylios nuo sostinės Kampalos. Prieš Aminą žygiuoja 700 sukilusios ašoli genties vyrų, už kurių eina Tanzanijos karinės jėgos. Sukilėlių šaltiniai iš Ugandos praneša, kad Tanzanijos vyriausybė nenori savo jėgomis užimti sostinės ir paveda tą uždavinį ugandiečiams sukilėliams.

Penki Ugandos aviacijos lakūnai atskrido su savo MIG-21 lėktuvais į Tanzaniją ir pasidavė. Puolančios jėgos jau 40 mylių nuo Kampalos. Svarbiausią Entebbe aerodromą saugo Libijos kareiviai. Aerodrome stovi didelis Boeing 707 lėktuvas, nuolat paruoštas išskristi su prezidentu Aminu.

Libijoj sušaudė 20 karininkų

Kairas.—Libijoje vykdomos kariuomenės reformos ir karininkų valymas. Egipto spauda praneša, kad prieš dvi savaites Libijoje buvo sušaudyta 20 karininkų, kurie planavę perversmą. Sušaudymo vieta — Masrate karo aviacijos mokykla, kur dalyvavo ir Libijos diktatorius pulk. Khadafy. Jis nutaręs pertvarkyti ligšiolinę kariuomenę į "liaudies armiją". Sušaudytų karininkų kūnai buvo slaptai palaidoti, rašo "Al Ahram", pridėdamas, kad tai jau ne pirmas sukilimas prieš Khadafi.

Kinų laikraštis smerkia Pol Potą

Pekinas. — Kinijos sieninis laikraštis Pekine griežtai kritikuoja buvusį Kambodijos režimą, jo premjerą Pol Potą. Komentatoriai spėja, kad šis Kinijos žingsnis reiškia politikos keitimą. Kinija iki šiol rėmė Pol Potą.

Galimas daiktas, kad bus bandoma sugrąžinti į Kambodiją buvusį karalių Sihanuką, kurio nekritikuoja nė Vietnamas, nuvertęs Pol Potą. Tuo būdu pavyktų, nenusileidus nei Kinijai, nei Vietnamui, įvesti Kambodijoj abiems: Pekinui ir Hanojui priimtiną, neutralų režimą.

KALENDORIUS

Kovo 8 d.: Jonas nuo Dievo, Beata, Vaižgantas, Gaudvilė.

Kovo 9 d.: Kandidas, Pranciška, Žygintas, Visgaila.

Saulė teka 6:18, leidžiasi 5:47.

ORAS

Debesuota, gali lyti, vėjuota, temperatūra dieną 35 l., naktį 20 l.

Vasario 11 d. Detroito Lietuvių kultūros centre įvykusiame Vasario 16 minėjime tylos minute pagerbiami žuvusieji už Lietuvos laisvę. Nuotr. K. Sragausko

VASARIO 16-TOJI LIETUVIŲ KAMBARYJE

Vasario 16-tos pavakary būrelis lietuvių susirinko Lietuvių kambaryje Wayne universitete, kad savųjų tarpe prasmingiau praleistų tą brangią mums dieną. Vakaras labai šaltas, vėjas stiprus, ledinis, todėl susirinko entuziastai. Atvykę neapsivylė. Kai kurie jų dar kambario nebuvo matę, todėl su ypatingu dėmesiu apžiūrėjo ir gilinosi į smulkmenas bei detales. Visi pripažino, kad kambarys ne tik gražus, bet tikrai lietuviškas, kad jame atvaizduota Lietuvos didybė ir architektūrinių paminklų grožis.

Apžiūrėję kambarį ėjo į rumunų, prancūzų, vengrų, ukrainiečių, graikų, arabų ir kiniečių kambarius. Jų nuomone, visi kambariai gražūs, bet mūsų tikliausiai išreiškia tautos dvasią. Prieš įeinant į kambarį ant sienos didžiulė bronzinė dedikacinė lenta. Ant lauko durų lietuviškų ornamentų šone vytis ir užrašas Lithuania — tuoj parodo, kad tai lietuvių kamabarys. Kitos tautybės to nepadarė. Tie, kurie kambarį jau buvo matę rado tą dieną pakabintą aukotojų lentą. Aukotojų pavardes išdėstė k-teto sekr. Vincas Tamošiūnas, pakabino k-teto vicepirmininkas meno reikalams Jurgis Baublys, talkinamas Vinco Tamošiūno. Į lentą atkreipė dėmesį ne vien lietuviai, bet ir atsilankę Detroito Tarptautinio Instituto narių tarybos nariai, kurie nuo 7 val. sušaukė tame kambary savo mėnesinį susirinkimą.

Kitataučiams kambarys padarė nepaprastą įspūdį. Vienas, kasmet po įvairius kraštus keliaujantis, narys savo nuomonę išreiškė trumpai: "Nepaisant, kad kiti kambariai kainavo daug daugiau, tačiau man jūsų kambarys gražiausias, jaukiausias ir lietuviškiausias, nes čia pavaizduota jūsų istorija, tautinis menas ir jame jaučiasi jūsų meilė savai tėvynei".

Prieš prasidedant susirinkimui visi galėjo pasivaišinti ant stalo gražiai išdėstytais skanumynais, kuriuos iškepė mūsų darbščiosios šeimininkės: Antanina Jonynienė, Jadvyga Maršalkovičienė ir kt. Vincas Tamošiūnas ir Kazimieras Sragauskas atgabeno didžiulį lietuvišką tortą, kurio viršų puošė skaičiai 1918 — 1979. Kambario narys Algirdas Vaitiekaitis davė plokštelių muziką.

Kvapi kava atšildė sušalusius. Vidury kambario ilgas stalas užtiestas linininiu rankšluosčiu su įaustu žodžiu Lietuva ir JAV vėliavėlė ir Lietuvos trispalvė. Kitataučiai ne tik gyrė patiekalų puikų skonį, bet grožėjosi ir teiravosi, kaip galima iškepti tokį aukštą raguolį ir kaip pasidarė tie visi ragai. Kiekvienas tarybos narys gavo Altos, kun. K. Pugevičiaus ir kitų išleistų brošiūrų.

Susirinkimo metu tarybos narė S. Kaunelienė papasakojo Lietuvos istorijos būdingesniuosius įvykius ir apie Lietuvių kambarį, mok. Vita Norvilaitė papasakojo apie gyvenimą Lietuvoje. Visi įdėmiai klausėsi ir kėlė įvairiausių klausimų. Nors vietoj 8:30 v. susirinkimas baigėsi 9:30 v. bet visi skirstėsi nenoriai, visi išreiškė lietuvių atstovėms širdingiausą padėką, kad suteikėm jiems galimybės mūsų tautinės šventės vakarą praleisti Lietuvių kambary.

Dėkojo ir u-versiteto tarnautojai, kad turėjo galimybės arčiau pažinti Kambario k-teto narius.

Mums labai tinka Vasario 16-tosios dienos "Detroit News" vedamojo paragrafas: "Kaip daugumą kitų žmonių iš Sovietų okupuotų kraštų, lietuviai su okupantų kariauja kultūrinę kovą. Tai optimistinė gaida, nes istorija aiškiai parodo, kad nepriklausomybės dvasia, nors nepriklausomybės ir nėra, gali būti gyva ir neturi nieko bendro su politikų machinacijomis, viską reiškia žmonių noras puoselėti savo kultūrą, identitetą ir viltį, nežiūrint priespaudos".

DETROITO LIETUVIŲ ORGANIZACIJŲ CENTRAS NĖRA ALTOS SKYRIUS

Alfonsas Nakas, aprašydamas Vasario 16 minėjimą Detroite, (Draugas, vasario 15 d. Nr. 39) ir baigdamas aprašymą štai ką rašo: "Baigiant dar žodelis dėl keistenybės programos lape. Pirmoji eilutė ten šitaip skamba: "Detroito Lietuvių Organizacijų centras, A.L.T.-os skyrius". Maniau, kad tai tik pokštas. Tą pokštą jau esu girdėjęs radijo valandėlių pranešimuose, bet nebuvau matęs ant popieriaus. Vienas bičiulis išaiškino ir kitu raštu įrodė, cituoju: "Visuotinų atstovų susirinkime 1973 metais statutas papildytas įsijungti į Amerikos Lietuvių tarybą, kaip skyriaus, nepakeičiant organizacijos vardo."

Šiūrėkit man! O aš, šioks toks laikraštininkas ir buvęs Dloco v-bos pirmininkas, tik šiandien apie tai sužinau! Kokią teisę turėjo "visuotini atstovai", kaip tame rašte rašoma, be organizacijų aprobavimo Dlocą Altai parduoti? Manding, įvykdytas toks stebuklas, kaip vyno pavertimas į vandenį."

Prie šio Alfonso Nako aprašymo noriu pridėti, kad aš esu Detroito Lietuvių Organizacijų centre LŽs-gos Detroito skyriaus atstovas ir pernai atstovų susirinkime tą klausimą buvau iškėlęs. Niekas ten nesurado, kad toks nutarimas būtų padarytas. Jei jis ir būtų padarytas, būtų neteisėtas. Norint tą padaryti, reiktų Dloco statutą pakeisti ir tas pakeitimas turėtų būti patvirtintas tų organizacijų, kurios į Dlocą įeina. Atrodo reikalas buvo išaiš-

(Nukelta į 4 psl.)

PLB įstatų keitimo komisija: Jonas Urbonas, Violeta Abariūtė ir Vyt. Kutkus. Nuotr. J. Urbono

LIETUVOS VYČIŲ VEIKLA

Redaguoja Emilija Pakalniškienė. Rankraščius siųsti adresu E. Pakalniškienė, 3948 S. Artesian Ave., Chicago, Ill. 60632

VYČIŲ 79 KUOPOS SUKAKTIS

Šiais metais sueina 20 metų, kai Dievo Apvaizdos parapijoje, Detroito priemiestyje Southfielde, įsikūrė 79-ta vyčių kuopa. Seniau buvo ji suorganizuota Šv. Jurgio parapijoje, iš kurios kilo trys lietuvių parapijos — Šv. Petro, Šv. Antano ir Dievo Apvaizdos. Tačiau ta vyčių kuopa pranyko 1923 metais.

Šv. Antano parapijoje esančios 102 vyčių kuopos narys Robertas Boris 1958 metais pasiūlė Antanui Dainiui ir Rapolui Valatkai atgaivinti 79 kuopą, kuri jau 35 metus nebeveikė. Po didelio darbo, skelbimų, posėdžių ir pranešimų kuopa buvo atgaivinta, ir Antanas Dainius buvo išrinktas pirmuoju pirmininku. Pasidarė ji ne tik didžiausia vyčių kuopa Amerikoje, bet ir jau tais pačiais pirmaisiais metais suorganizavo pas save vyčių seimą. Ir koks seimas buvo! Scenoje buvo pastatyta "Oklahoma", o baigiamajame bankete, gražiausiame Detroito viešbutyje "The Book Cadillac", dalyvavo kardinolas Jonas Dearden ir gubernatorius G. Mennen Williams.

Ar padarėme per tą 20 metų viską, ką buvome užsimoje?

Trumpai suglaudus, štai ką mes padarėme:

Dar į senąją Dievo Apvaizdos bažnyčią stengėmės grąžinti lietuvių kalbą. Per penkias dešimtis parapijos gyvavimo metų ji buvo sunykusi. Įvedėme daugiau lietuviškų pamaldų, lietuviškas mišias sekmadieniais, kurios neįprastai atrodė liturgiją pakeitus. Senesnio amžiaus lietuvius parapiečius subūrėme į "Auksinio amžiaus" klubą, ir organizavome jiems mišias bažnyčioje, ruošėme kortavimo pobūvius, kartais ekskursijas autobusu. Pradžioje klubas rinkdavosi parapijos salėje, paskui Lietuvių veteranų salėje, o dabar Dievo Apvaizdos parapijos patalpose. Gavėnios metu lietuviškas giesmes, nors mūsų rinkdavomės į bažnyčią giedoti, vargonininkas buvo nelietuvis. Rašėme šimtus laiškų kongresmanams ir kitiems valdžios žmonėms, gindami Lietuvos ir lietuvių reikalus. Per kiekvienas Kalėdas siuntėme dovanų krepšelius vargo prispaustiems lietuviams, neklausdami, kuriai parapijai ar kokiam tikėjimui jie priklauso. Organizavome kalėdinius pobūvius vaikams, kuriuose apie šimtas mažųjų dalyvaudavo, ir kiekvienais metais sustatydavome Jėzaus gimimo prakartėlę viduje bažnyčios ir šventoriuje. Per 20 metų aktyviai dalyvavome arkivyskupijos fondų telkimo veikloje, kiek ji vyko mūsų parapijos ribose. Iš tų fondų gavome dešimtį akrų dabartinei bažnyčiai už nominalinę kainą. Suorganizavome jaunučių kuopą 1961 m., ir lietuvių kalbos kursus 1962 m.

Kai paaiškėjo, kad 1966 metais mūsų bažnyčia bus nugriauta, kadangi per tą vietą bus vedamas plentas, vyčiai paprašė klebono Mykolą Kundratą sušaukti parapijos susirinkimą. Iš vyčių buvo sudarytas Naujos bažnyčios komitetas, kuris ėjo pas kardinolą Joną Dearden. Buvo gautas kardinolo leidimas statyti naują bažnyčią, ir buvo paskirtas lietuviškai kalbėti mokas vikaras — kun. Alfonsas Babonas. Antanas Dainius buvo tada komiteto pirmininku ir išbuvo tose pareigose ketveris metus. Vėliau, kada naujieji ateiviai lietuviai iš kitų parapijų perėjo į mūsiškę, įtraukėme į savo komitetą ir juos.

Kai nauja bažnyčia jau pastatyta buvo, reikėjo dar daug pinigų ir daug neapmokamo darbo į ją įdėti. Nemažai kaštavo bažnyčios vidus, klebonija, salė, klasės pradžios mokyklai. Buvo pastatytas 6000 dolerių kaštavęs lietuviškas kryžius, su ornamentuota geležine tvorele ir visuomet žaliuojančiais medeliais, įruošti suolai bažnyčioje, spalvoti langai. Vyčių indėlis į naująją bažnyčią siekia 30,000 dolerių.

O kiek darbo įdėta bažnyčios aplinką tvarkant, perkraustant baldus iš senosios bažnyčios ir klebonijos! Didelis darbas buvo atgabenti ir pastatyti milžinišką Kristaus statulą lauke prie priekinių bažnyčios durų.

Parapiečiai turėtų žinoti, kad yra daug tokių, kurie prisidėjo prie naujosios bažnyčios savo darbu arba pinigais, deja, jie niekur nebėra paminimi. Ši bažnyčia yra mūsų trečioji, ir mūsų parapija gyvuoja jau 70 metų. Septynios dešimtys metų sunkaus darbo ir piniginių aukų! *Dainius*

BALTIC HOLIDAYS

COME TO LITHUANIA IN 1979

JOIN US AND FULFILL A DREAM THAT WILL HAVE ENDLESS MEMORIES

COST

DEPART	RETURN	GROUP 30 G. I. T.		CITIES AND NIGHTS
March 5	March 15	$779.00	$849.00	Vilnius 5, Moscow 2, Copenhagen 1
March 22	March 31	$849.00	$899.00	Vilnius 5, Moscow 2, Copenhagen 1
April 12	April 21	$849.00	$899.00	Vilnius 5, Warsaw 2
April 23	May 3	$849.00	$899.00	Vilnius 5, Moscow 2, Copenhagen 1
May 3	May 12	$849.00	$899.00	Vilnius 5, Warsaw 2
May 14	May 24	$849.00	$899.00	Vilnius 5, Moscow 2, Copenhagen 1
May 24	June 2	$899.00	(Group 30 fare)	Vilnius 5, Moscow 2, Copenhagen 1
June 14	June 23	$899.00	(Group 30 fare)	Vilnius 5, Warsaw 5, Kiev 3 Copenhagen 1
June 26	July 10	$1249.00	(Super apex fare)	
July 4	July 19	$1199.00	(Super apex fare)	Vilnius 5, Riga 3, Leningrad 3, Moscow 2, Copenhagen 1
July 24	Aug. 7	$1249.00	(Super apex fare)	Vilnius, 5, Rome 5, Moscow 3
Aug. 8	Aug. 24	$1199.00	(Super apex fare)	Vilnius 5, Riga 3, Leningrad 3, Moscow 2, Copenhagen 1
Aug. 21	Sept. 5	$1249.00	(Super apex fare)	Vilnius 5, Warsaw 5, Kiev 3, Copenhagen 1
Sept. 6	Sept. 15	$849.00	(Group 30 fare)	Vilnius 5, Moscow 2, Copenhagen 1
Sept. 20	Sept. 29	$849.00	$899.00	Vilnius 5, Moscow 2, Copenhagen 1
Oct. 15	Oct. 25	$779.00	$849.00	Vilnius 5, Warsaw 2

TOURS INCLUDE FULL DAY EXCURSION TO KAUNAS AND HALF DAY TRIP TO TRAKAI

CONTACT: JONAS ADOMENAS
Tour Manager

TRANS INTERNATIONAL TOURS, LTD.
535 Fifth Avenue
New York, N. Y. 10017
212—697-7257

Group 30 fare must have 30 or more participants

DRAUGAS

THE LITHUANIAN WORLD-WIDE DAILY

Second class postage paid at Chicago, Ill. Published daily except Sundays, Legal Holidays, days after Christmas and Easter by the Lithuanian Catholic Press Society

Subscription Rates $37.00 — Chicago, Cook County, Illinois and Canada. Elsewhere in the U.S.A. $35.00. Foreign countries, $37.00.

Pašto išlaidas mažinant, pakvitavimai už gautas prenumeratas nesiunčiami. Ant DRAUGO prie kviekvieno skaitytojo adreso, gavus iš jo mokestį, atžymima, iki kada yra užsimokėjęs.

DRAUGO prenumerata mokama iš anksto

	metams	6 mėn.	3 mėn.
Chicago ir Cook apskr.	$37.00	$19.00	$15.00
Kitur J.A.V.	35.00	18.00	13.00
Kanadoje U.S.A.	37.00	19.00	15.00
Užsienyje	37.00	20.00	15.00
Savaitinis	25.00	15.00	9.00

● Administracija dirba kasdien nuo 8:30 iki 4:30, šeštadieniais nuo 8:30 iki 12:00.
● Redakcija dirba kasdien 8:30 — 4:00, šeštadieniais 8:30 — 12:00.
● Redakcija straipsnius taiso savo nuožiūra. Nesunaudotų straipsnių nesaugo. Juos grąžina tik iš anksto susitarus. Redakcija už skelbimų turinį neatsako. Skelbimų kainos prisiunčiamos gavus prašymą.

DR. K. G. BALUKAS
Akušerija ir moterų ligos
Ginekologinė Chirurgija.
6449 So. Pulaski Rd. (Crawford Medical Building) Tel. LU 5-6446
Jei neatsiliepia skambint 374-8004
Priima ligonius pagal susitarimą.

DR. VL. BLAŽYS
PLAUČIŲ IR VIDAUS LIGOS
Marquette Medical Center
6132 So. Kedzie Avenue.
Val.: pirmad., antrad ir ketvirtad. 6 iki 7:30 val. vakaro.
Šeštad. nuo 1 iki 3 val.
Pagal susitarimą.
Ofiso telef. WA 5-2670.
Rezid. tel. WAlbrook 5-3048.

Tel. ofiso HE 4-5849; rez. 388-2233
DR. PETER T. BRAZIS
GYDYTOJAS IR CHIRURGAS
2434 West 71st Street
Val.: pirm., antr., ketv. ir penkt. 1:00 - 5:00 val. popiet, treč. ir šešt. tik susitarus.

Dr. Ant. Rudoko kabinetą perėmė
DR. EDMUND E. CIARA
OPTOMETRISTAS
2709 West 51st Street
Tel. — GR 6-2400
Val.: pagal susitarimą: pirmad. ir ketv. 1-4 ir 7-9; antrad. ir penkt. 10-4; šeštad. 10-3 val.

Ofis. tel. 735-4477; Rez. 246-2839
DR. E. DECKYS
GYDYTOJA IR CHIRURGE
Specialybė — Nervų ir Emocinės ligos.
CRAWFORD MEDICAL BLDG.
6449 So. Pulaski Road

DR. A. B. GLEVECKAS
GYDYTOJAS IR CHIRURGAS
Tel. — BE 3-5893
Specialybė Akių ligos
3907 West 103rd Street
Valandos pagal susitarimą

Ofiso tel. — PR 8-2220
DR. JANINA JAKŠEVIČIUS
JOKŠA
VAIKŲ LIGOS
2656 West 63rd Street
Pirmad., antrad., ketvirtad. ir penkt. nuo 12 iki 2 val. ir nuo 5 iki 8 val. vak. Šeštad. nuo 1 iki 4 val.

Ofs. PO 7-6000 Rez. GA 3-7278
DR. A. JENKINS
GYDYTOJAS IR CHIRURGAS
3944 West 63rd Street
Valandos pagal susitarimą

1002 N. Western Ave., Chicago
Tel. 489-4441
Dr. K. A. JUCAS
ODOS LIGOS — CHIRURGIJA
7110 W. 127 St., Palos Heights
Tel. 361-0730
Valandos pagal susitarimą

Įstaigos ir buto tel. 652-1381
DR. FERD. VYT. KAUNAS
BENDROJI MEDICINA
1407 So.49th Court, Cicero, Ill.
Kasdien 10-12 ir 4-7
Išskyrus treč. ir šeštad

Tel. ofiso ir buto: OLympic 2-4159
DR. P. KISIELIUS
GYDYTOJAS IR CHIRURGAS
1443 So. 50th Ave., Cicero
Kasdien 1-3 val. ir 6-8 val. vak., išskyrus trečiadienius.
Šeštadieniais 12 iki 4 val. popiet.

Tel. REliance 5-1811
DR. WALTER J. KIRSTUK
Lietuvis gydytojas
3925 West 59th Street
Val.: pirmad., antrad., ketvirtad. ir penkt. nuo 12-4 val. popiet ir 6-8 val. vak. Treč. ir šeštad. uždaryta.

DR. IRENA KURAS
GYDYTOJA IR CHIRURGE
KŪDIKIŲ IR VAIKŲ LIGOS SPECIALISTĖ
MEDICAL BUILDING
3200 W. 81st Street
Valandos: Kasdien nuo 10 val. ryto iki 1 val. popiet.
Ofs. tel. 737-1168, rez. 239-2919

Ofs. HE 4-1818; rez. PR 6-9801
DR. J. MEŠKAUSKAS
GYDYTOJAS IR CHIRURGAS
Specialybė vidaus ligos
2454 West 71st Street
71-os ir Campbell Ave. kamp.
Val.: pirmad., antrad., ketvirtad. ir penktad. 3 iki 7 v. p. p. Tik susitarus.

Telef. — 282-4422
DR. ROMAS PETKUS
AKIŲ LIGOS — CHIRURGIJA
Ofisai:
111 NO. WABASH AVE.
4200 NO. CENTRAL AVE.
Valandos pagal susitarimą

DR. FRANK PLECKAS
(Kalba lietuviškai)
OPTOMETRISTAS
Tikrina akis. Pritaiko akinius ir "Contact lenses"
2618 W. 71st St. — Tel. 737-5149
Val. pagal susitarimą. Uždaryta treč.

DR. LEONAS SEIBUTIS
INKSTŲ, PŪSLĖS IR PROSTATO CHIRURGIJA
2656 W. 63rd Street
Val. antrad. nuo 1-4 popiet ir ketv. nuo 5-7 vakare
Ofiso tel. 776-2880, rezid. 448-5545

DR. J. J. SIMONAITIS
GYDYTOJAS
Adresas 4255 W. 63rd Street
Ofiso telef. RE 5-4410
Rezidencijos telef. GR 6-0617
Ofiso val. pirm. ir ketvirtad. nuo 1 ligi 3 v. popiet pagal susitarimą.

Ofiso tel. HE 4-2123, Namų GI 8-6195
DR. V. TUMASONIS
CHIRURGAS
2454 West 71st Street
Val.: pirm., antrad., ketv. ir penktad 2-5 ir 6-7 — iš anksto susitarus.

Ofs. tel. 586-3166; namų 381-3772
DR. PETRAS ŽLIOBA
GYDYTOJAS IR CHIRURGAS
6745 West 63rd Street
Val.: pirm., antr., ketv. ir penkt. 2-7; šeštadieniais pagal susitarimą.

Apsimoka skelbtis dien. DRAUGE, nes jis plačiausiai skaitomas lietuvių dienraštis, gi skelbimų kainos yra visiems prieinamos.

Daugelį džiuginąs

TAUTINIS MOTYVAS

Mes džiaugiamės mūsų rankdarbiais, liaudies motyvais išaustais audiniais, įvairias drožiniais kai kurių dailininkų paveiksluose ryškiai atsispindi lietuvių tautiniai motyvai, džiaugiamės šokiais, tačiau mažiau tesidžiaugiame tais, kurie puoselėja lietuvišką dainą. O tokių vienetų vis mažėja. Seniau, kai veikė prie parapijų stipresni chorai, jie kartais ką nors lietuviško pastatydavo. Šiandien tebepuoselėjančių lietuvišką dainą ansamblių labai maža. Amerikoje labiausiai girdimi ir daugiausia besireiškią yra Čiurlionio ansamblis Clevelande ir Dainavos ansamblis Chicagoje. Tie ansambliai išskirtinai klausytojams teikia lietuvišką muziką, lietuvių kompozitorių ar liaudies dainas ar didesnius mūsų pačių kompozitorių sukurtus kūrinius. Tiesa, tokių lietuviškų kūrinių, operų stato ir mūsų kiti meniniai vienetai, bet išskirtinai lietuviškai dainai dėmesį beskiriančių ansamblių ar chorinių vienetų beliko labai maža.

*

Dainavos ansamblis egzistuoja jau daugiau kaip trisdešimt metų. Jis įsikūrė 1945 m. Vokietijoje, Hanau stovykloje. Tada dar be vardo chorui vadovavo Vladas Adomavičius, Stefanija Radzevičiūtė ir Juozas Žemaitis. 1946 m. buvo ansambliui iš kitos stovyklos pakviestas muz. Br. Jonušas, kuriam vadovaujant choras ir buvo pavadintas Dainavos vardu.Ir taip jau trisdešimt ketverius metus tęsia muzikinę veiklą.

Pažymėtina, kad per tą laiką bazuojasi beveik išimtinai lietuvių kompozitorių kūrinių atlikimu ir rūpinasi lietuviškos muziknės literatūros augimu. Ansamblis per tą laiką suruošė per tris šimtus koncertų, paruošė dvylika muzikinių veikalų pastatymų, penkias klasikines oratorijas ir keturias lietuviškas sonatas. Išleido dvi plokšteles, dalyvauja visose dainų ir tautinių šokių šventėse, savo repertuare turi devynias mišraus ir vyrų choro mišias. Ansamblio narių sudėtis daugiau kaip šešiasdešimties asmenų. Ansamblis tebesilaiko, nors jo narių sąstatas keičiasi, kaip keičiasi ir ansamblio dirigentai. Ansamblį, be minėtų steigėjų muziką, dar dirigavo Stepas Sodeika, Algirdas Šimkus, Petras Armonas, Audronė Simonaitytė ir dabar diriguoja iš pavergtos Lietuvos ištrūkęs muz. Al. Jurgutis. Jis 1976 m. parašė pagal D. Brazytės libretą Pamario pasaką muzikinį veikalą, o metais vėliau parašė kitą pagal N. Jankutės libretą Kūlgrinda. Abu veikalai praėjo su nemažu pasisekimu ir šįmet A. Jurgutis jau stato taip pat savo muzikinį kūrinį, parašytą pagal A. Kairio libretą, Emilija Platerytė.

Ansamblis metų tekmėje išlaikė savo tautinį charakterį ir daugiau ar mažiau sėkmingai džiugino dešimtis tūkstančių lietuvių žiūrovų išskirtinai lietuviška muzika.

Šįmet, beveik už trijų savaičių, ansamblis Marijos aukštesniosios mokyklos salėj Chicagoje stato Emilija Platerytę, kurios paruošimas taip pat, kaip ir kiti spektakliai, pareikalavo gana įtempto darbo, o ypač šįmet, kada repeticijos buvo būtinos, o dėl žiemos sąlygų į jas patekti buvo labai daug sunkumų.Jeigu ankstyvesnieji muzikiniai pastatymai, bent pastarieji du, buvo daugiau tautosakinio pobūdžio, tai šis jau istorinis, dramatiškas ir mums lietuviams labai reikšmingas, nes mūsų tautos kovos dar nesibaigė, dar mes ir šiandien turime daug kovojančių mergaičių, kaip ir anais metais Emilija Platerytė. Lietuvė moteris sunkiose kovose, įskaitant ir partizanines kovas, beveik visada buvo šalia vyrų ir pateko į istoriją, kaip žymiosios mūsų tautos moterys, nors kitų gal šiuo metu mes net nežinome.

Emilija Platerytė tai trijų veiksmų, keturių paveikslų muzikinė drama, kurio teksto autorius A. Kairys, muzikos autorius A. Jurgutis, režisierė Z. Numgaudaitė, dail J. Daugvila, apšvietimas C. Rukuižos, akompaniatorė Živilė Modestienė, chormeisterė Rasa Šoliūnaitė, režisiesierės padėjėja Lidija Nastonaitė. Šalia jų yra choras ir keletas solistų, kaip N. Linkevičiūtė, Val. Liorentas, Rimas Strimaitis, Audronė Simonaitytė, Vyt. Radys, Br. Jančys, N. Paulauskaitė, Jolita Burgess. Be solistų taip pat yra dvaro merginų, sukilėlių ir kadetų chorai. Visas spektaklio veiksmas vyksta anais sunkiaisiais 1831 m. sukilimo metais. Tačiau nereikia manyti, kad veikalas bus slegiantis, ne, tai bus nuotaikingas ir išraiškingas spektaklis.

*

Šiandien nėra lengva individualiam menininkui, juo labiau nėra lengva kolektyvui, kurie turi suderinti savo laiką, kurie turi visada įstengti kartu susirinkti ir dirbti. Todėl sveikintinas tas ryžtas ir ta meilė lietuviškai muzikai ir dainai. Daug meninių vienetų tokiose sąlygose išnyko ar nyksta ir tokio pobūdžio meninių vienetų kaip Dainava beveik nebėra. Ir gera, kad tie ansambliai pajėgia išsilaikyti, kad yra pasiaukojančių ir dainą mylinčių žmonių, pajėgiančių sutraukti į vieną vienetą visa, kas didesniam pastatymui reikalinga.

Jeigu pavergtoje Lietuvoje vadinamų saviveiklininkų ansamblių yra kiekviename mieste, ar net kolchoze, tai Amerikoje beturime tik nedidelius chorus ar tautinių šokių grupes. Laikas bėga, jaunieji mažiau besidomi rimta daina, daugiau veržiasi į pramoginę sceną, todėl tie ansambliai, ypač besireiškią tautinės muzikos srityje, mus labai džiugina. Ir reikia mūsų visų paramos, kad tokie vienetai ilgiau išsilaikytų, mūsų pačių, o ir mūsų krašto džiaugsmui ir gerovei.

Al. B.

Prezidentas apie savo politiką

Spaudos konferencija Valstybės departamente

JOLANTA RASLAVIČIŪTĖ

Vasario pabaigoe valstybės departamento konferencijoje Amerikos spaudos, radijo ir televizijos atstovams prezidentas Carteris davė užtikrinimų, kad J. A. Valstybės išlaikys savo stiprų karinį pajėgumą, ekonominį gyvastingumą ir moralinę stiprybę. Savo iš anksto paruoštame pareiškime prezidentas sakė, kad Azijoje iššaukė ginčus dėl šio krašto galios naudojimo neramiame ir besikeičiančiame pasaulyje. Carteris pabrėžė renkalą vengti suprastinti tose srityse iškilusius sudėtingus įvykius, sakydamas, kad tai tiktai privestų prie nenuosaikios politikos.

Prez. Carteris apie savo laimėjimus

Prezidentas pakartojo prieš kelias dienas Georgijos Technologiniame institute išreikštas mintis, kad Jungtinės Amerikos Valstybės yra pasiryžusios išsaugoti savo gyvybinius interesus, kad jos vykdys įsipareigojimus ginti savo sąjungininkus, kad Amerika siekia sušvelninti kilusius konfliktus, išlaikyti "brangią taiką" ir užtikrinti, kad kitos šalys neišnaudotų padėties tuose kraštuose, kur vyksta pasikeitimai. Todėl, sakė prezidentas, JAV pajėgos yra paruoštos padėty ir, reikalui esant, bus naudojamos. Tačiau jis išreiškė viltį, kad toks reikalas neiškils. Carteris paip pat sakėsi didžiuojąsis faktu, kad jo kadencijos laikotarpyje nė vienas Amerikos karys nežuvo kovos lauke.

Jungtinės Amerikos Valstybės norėtų, kad Iranas būtų nepriklausomas kraštas, kurio santvarką nustatytų patys iraniečiai, kalbėjo prezidentas. O Pietryčių Azijoje Amerika norėtų taikos, kad į ten įvykstančius konfliktus tarp komunistinių šalių nesikištų svetimieji. Ateityje prezidentas numato, kad šiam kraštui bus statomi dar didesni reikalavimai. "Mes, kaip kraštas, turime prisiimti atsakomybę susidoroti su įvykiais, kurie tiesiogiai neliečia mūsų saugumo interesų".

Paklaustas, kaip pastarieji įvykiai paveikė Amerikos ir Sovietų Sąjungos santykius ir kaip jie atsilieps į strategines ginkluotės ribojimo sutarties ratifikavimo galimybes senate, prezidentas pareiškė, kad konkurenciją su Sovietais yra neišvengiama, abiem pusėm siekiant įtakos neužsiangažavusiuose kraštuose. Tačiau Jungtinės Amerikos Valstybės tose srityse nenori dominuoti. Carteris pridūrė, kad JAV negali nuolat besikeičiančių pasaulio įvykių savo naudai užšaldyti ir kad pastarieji penkiolikos metų bėgyje įvykiai pasisuko įdomia ir nebūtinai nepalankia JAV-bėms kryptimi. Buvęs Sovietų sąjungininkas Egiptas atitolo nuo Sovietų ir tapo JAV-bių sąjungininku. Tame pat laikotarpyje Indija, vadovaujama ministerio pirmininko Desai, pasidarė draugiškesnė Amerikos atžvilgiu. Po Vietnamo karo NATO santarvė nepaprastai nusilpo, o dabar atgaivinta. Mozambikas, Tanzanija ir net Kuba, kaip atrodo, Vakaruose ieško paramos. Tiesa, sakė prezidentas, Afganistanas įsijungė į Sovietams palankiųjų eilės.

Tuo įvykius prezidentas sakosi nagrinėjąs atskirai nuo strateginės ginkluotės ribojimo sutarties, kuri, pasak jo, pasitarnauja mūsų interesams. Todėl, pasak prezidento, nepateisinama Sovietams statyti iš anksto reikalavimų sudaryti sutarčiai, kuri kaip tik išsaugoja mūsų interesus. Carteris pabrėžė, kad Amerika ne tik konkuruoja su Sovietais, bet, kur yra bendrų interesų, bendradarbiauja su jais. Tie du elementai, pasak Carterio, nėra nesuderinami.

Atsakydamas į kitą klausimą, prezidentas sakė, kad Jungtinių Amerikos Valstybių ir Kinijos diplomatinių santykių užmezgimas yra patvirtintas faktas, kurio nepaveiks bet koks konfliktas tarp komunistinių šalių.

Vienam reporteriui pakartojus neretai prezidentui daromą priekaištą, jog Jungtinių Amerikos Valstybių politika esanti nesėkminga, prezidentas pažymėjo, kad karo metu lauktina žmonių patriotiškumo pasireiškimo, o taikos metu tokio užtarimo nelaukiama. Mesdamas žvilgsnį atgal, prezidentas sakė, kad jis nebūtų pasielgęs kitaip. Pasak jo, Jungtinės Amerikos Valstybės yra užmezgusios santykius su naujai kylančiomis vadovaujančiomis šalimis. Jis priminė sustiprintą Šiaurės Atlanto santarvę bei Anzus (Amerikos, Naujosios Zelandijos ir Australijos gynybos susitarimus). Pasak prezidento, pirmą kartą istorijoje Amerikos santykiai su Japonija, Indija ir Kinija yra geresni negu tų šalių santykiai su Sovietais.

Carteris užsiminė ir apie Jungtinių Amerikos Valstybių pastangas Vidurio Rytuose bei Afrikoje, tai yra su britais ieškant taikingo sprendimo Rodezijoje ir kartu su Kanada, Prancūzija ir Vakarų Vokietija siekiant įvesti daugumos valdžią Namibijoje. Pats faktas, kad Jungtinės Amerikos Valstybės nėra įsivėlusios į karą, ya mūsų laimėjimas.

Santykiai su Sovietais

Dviejų dienų konferencijoje apie naujausius neramumus pasaulyje kalbėjo ir eilė Valstybės departamento bei Pentagono pareigūnų, tačiau daugiausia laiko buvo skirta Amerikos ir Sovietų Sąjungos santykiams. Specialus valstybės departamento patarėjas Sovietų reikalais Marsh. Shulmanas sakė, kad po antrojo pasaulinio karo tiem santykiam yra būdinga svyruojanti įtampa, kylanti iš skirtingų pasaulėžiūrų. O tai, pasak Shulmano, neišvengiamai priveda prie tarpusavio konkurencijos. Tačiau abu kraštai turi ir bendrų interesų, kurių vardan puoselėjamas tarpusavio bendradarbiavimas. Tie konkurencija ir bendrais interesais pagrįsti santykiai ir nustato Jungtinių Amerikos Valstybių pagrindinius politikos tikslus — sumažinti karo pavojų, derybomis stabilizuojant strategines varžybas ir siekiant apriboti tą konkurenciją sritiniuose konfliktuose.

Pasak Shulmano, klaidingas detantės sąvokos supratimas privedė prie problemų su Sovietais. Detantė, aiškino Shulmanas, reiškia įtampų sumažinimą, atpalaidavimą, o ne draugystę. Tas nesusipratimas kartu su išpūstom Amerikos žmonių viltim dėl strateginės ginkluotės ribojimo sutarties paskui iššaukė didžiausią nepasitenkinimą amerikiečių tarpe, kai Vidurio Rytuose ir Afrikoje kilus neramumams, Sovietai pasiuntė savo karinę paramą. Amerikiečiai skundėsi, kad tai pažeidžia detentės dvasią ir interesus.

Tačiau Sovietų nuomone, pasak Shulmano, bandymas stiprinti savo įtaką besivystančiuose kraštuose, ypač Afrikoje, kur palaipsniui nyksta kolonializmas, visiškai suderinamas su detente ir su taikinga koegzistencija, ypač turint minty Amerikos ir Sovietų dvilypius santykius, pagrįstus tiek konkurencija, tiek bendrais interesais.

Shulmanas neprileidžia, kad Sovietai vykdo sėkmingą plačios apimties kampaniją Afrikoje, nors savo įtaką yra išplėtę Afganistane, Etiopijoj, Pietų Jemene ir Azijoje Vietname. Shulmanas primena, kad būtina pažvelgti į nepavydėtinas Sovietų Sąjungos vidaus problemas. Jų ekonominiams sunkumams sumažinti — padidinti žemės ūkio našumą, pramonės amybą ir skatinti modernios technologijos vystymą — reikia pakeisti pačią santvarką. Šalia to, įvairios tautos Sovietų Sąjungoje drąsiau gina savo teises ir turi daugiau prieauglio negu rusai, kurie netrukus galį tapti mažuma Sovietų Sąjungoje. Sovietams susirūpinimą kelia ir jautrios, nepastovios padėtys įvairiose Rytų Europoa šalyse, kur, pasak Shulmano, neatmetama galimybė, kad ten iškiltų ir antroji laisvėjanti Čekoslovakija. Sovietams iššūkį meta Kinija, o kitur pasaulyje, pasak Shulmano, sovietų perspektyvos irgi nėra daug žadančios. Net tuose besivystančiuose kraštuose, kur sovietams pasiseka sustiprinti savo įtaką, teikiant karinę paramą, Sovietai nepajėgia išlaikyti tvirtos pozicijos, nes tom šalim negalinti pakankamai ekonomiškai padėti. Be to, sakė Shulmanas, nėra pasaulyje vietos, kur Sovietų Sąjunga būtų laikoma sektinu pavyzdžiu. Todėl Sovietų pozicija nėra saugi ir negalima prileisti, kad jie patiria vieną laimėjimą po kito.

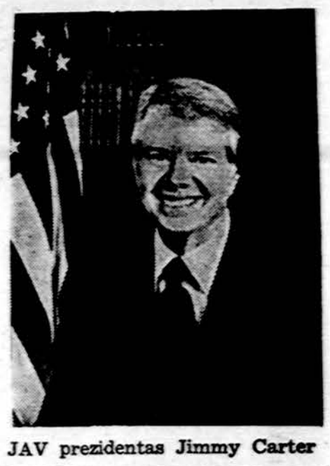

JAV prezidentas Jimmy Carter

Atsakydamas į konferencijos dalyvių klausimus, Shulmanas sakė, kad Sovietai patirs, jog Vietnamas bus tokia ekonominė našta kaip buvo ir Kuba. Pasak Shulmano, Jungtinės Amerikos Valstybės nėra tinkamoje pozicijoje paveikti įvykius Indokinijoje, bet jis pridūrė, kad Kinijos invazija į Vietnamą galėsianti pakenkti Amerikos ir Kinijos santykių glaudumui.

Paklaustas, jeigu Kinija prašytų Jungtines Amerikos Valstybes suteikti prekybines lengvatas, ar tai reikštų, kad toks status būtų pripažintas ir Sovietams, Shulmanas pakartojo prezidento Carterio žodžius, jog mes siekiame išbalansuotų santykių su tais dviem kraštais. Kaip žinia, prezidentas yra įpareigotas kongresui padaryti pranešimą apie emigracijos politiką bet kuriame krašte, kuris pageidauja geriausių prekybinių sąlygų. Pasak Shulmano, emigracijos klausimas Kinijos atveju greičiausiai nesudarytų sunkumų, o Sovietų atžvilgiu, sakė Shulmanas, pernai iš Sovietų Sąjungos emigravo maždaug trisdešimt tūkstančių žydų, o šiemet, kaip numatoma, išvyks apie trisdešimt penki tūkstančiai. Ar tai rodo emigracijos apribojimų sumažinimą ar emigracijos laisvėjimą, turės nuspręsti Amerikos kongresas.

ROKIŠKIS

Rokiškio vardas, pagal padavimus, atsiradęs tokiu būdu: senovėje šios vietos buvo apaugusios dideliais miškais ir krūmais. Vokietis Rochas, sulaužęs kryžiuočio priesaiką, atsisakęs kovoti su lietuviais, susidėjęs su jais ir susigyvenęs, pačiame miško tankumyne pasistatęs namelį, gyvenęs ir mitęs iš medžioklės. Lietuviai Rochą vadinę Roku, o tą vietą, kur jis gyvenęs, Rokiškiu. Aplink Roko sodybą ėmę kurtis ir daugiau sodybų, ir ilgainiui išaugęs kaimelis.

"Mūsų Lietuva".

Spaudoje ir gyvenime

LAZERIAI TECHNIKOJE NAUJI MOKSLINIAI ĮRANKIAI

Mokslininkų ištirta, kad lazeriai yra vienas iš paskutiniųjų mokslo ir technikos pasiekimų. Nors dar pasugliai, vos įžengę į antrąjį dešimtmetį. Tačiau žmonijos fantazijoje lazeriai egzistuoja jau nuo labai seniai.

Pavyzdžiui, apie Sirakūzų gynimą pasakojama, kad Archimedas degindavęs romėnų laivus nukreipdamas į juos karių blizgančiais skydais saulės spindulius. O įvairiuose fantastiniuose romanuose, minimi kažkokie galingi šviesos spindulių srautai, naikinantys visas pakeliui pasitaikančias kliūtis.

Taigi, tiek fantastų mintyse, tiek pasakojimuose lazeriai vaizduojami, kaip žmonijai pavojingi, viską naikinantieji ginklai. Kol kas lazeriai — žmonių pagelbininkai įvairiose technikos ir mokslo srityse. Lazeriai padeda sudėtingiausiose gydymo operacijose, apdoroja detales, skaičiuoja, tiria kitas planetas, palaiko ryšius ir kt. Žodžiu, lazerių panaudojimo galimybės praktiškai beveik begalinės ir, pasak mokslininkų fizikų, nūdien dar neįsivaizduojama, kur rytoj jie dar labiau bus pritaikinti. Pastarosiomis dienomis viešoji spauda paskelbė, kad amerikiečiai ruošiasi gaminti lazerines raketas, kurios bus galingesnės už visas kitas.

Lazerio atradimas žmonijai buvo didelė sensacija. Prietaisas labai panašus į fantastų sukurtą hiperboloidą. Aunomet viešoje spaudoje pasirodė pranešimų apie jauną mokslininką, kuris spako, kai iš keliolikos kilometrų atstumo į jo akį patikė lazerio spindulys. Buvo didelė mokslinė sensacija. Šimtai mokslininkų įvairių kraštų laboratorijose ėmė tirti lazerius. Tačiau elementarūs apskaičiavimai parodė, kad lazerių galingumo neužtenka viską naikinančiam ginklui sukurti. Esą, sukoncentruoto lazerio šviesos srauto tik lokalinio pobūdžio operacijoms pakanka. Buvo siūlomos įvairiausios sistemos, kurios padidintų lazerių naudingo veikimo koeficientą ir jo galingumą.

Pažymėtina, kad viena iš svarbiausių lazerio detalių yra atomų sužadinimo sistema. Jos vaidmenį gali atlikti šviesos šaltinis, elektros krūvis, elektronų srautas ar cheminė reakcija. Pagal tai, kokioje medžiagoje gaunami sužadintieji atomai, lazeriai mokslininkų yra skirstomi į kietus, dujinius, skystus ir puslaidininkus.

Nors teigiama, kad lazeriai yra fizikų kūdikis, tačiau ir chemikai yra glaudžiai susiję su jais. Pasak specialistų, kad chemija tai ta pati elektronika, tik molekulinio lygio. Cheminius procesus galima įsivaizduoti, kaip elektronų persiskyrimą tarp branduolių ir tuo susijusį branduolių persigrupavimą. Priklausomai nuo to, kokie branduoliai ir kaip jie išsidėstę, susidaro įvairūs energetiniai lygiai, kuriuos gali užimti elektronai.

Nobelio premijos laureato anglų mokslininko G. Porterio nuomone, per paskutinius kelerius metus molekulinių procesų tyrimai šviesos pagalba padarė šuolį, prilygstantį ankstesniems 20 metų tyrinėjimams.

Cheminiai lazeriai yra ypatingi tuo, kad juose atomų sužadinimo ir energetinių lygių sistemos sutampa ir yra chemiškai reaguojančių medžiagų mišinys.

Žodžiu, cheminių lazerių laukia puiki ateitis. Tai nurodo daugelis mokslininkų, visų pirma dėl jų pigumo ir paprastumo, antra, — dėl naudingo veikimo koeficiento, kuris kol kas yra didesnis, negu kitų lazerių. Be to, nurodoma ir jau nūdien atrodo, kad tai bus cheminiai lazeriai patys galingiausi. Taigi žmonijos rankose atsiranda dar vienas naujas įrankis, kuris sudomino visą pasaulį.

J. Mikas

Teta Domincė

Jurgis Jankus

25

— Ir dar kaip, — plačiai šypsodamasis patvirtino bernas. — Neprasčiau, kaip judu su tėvuku. Visko pilni, kad kiekvienas gali pavydėti, Dabar pirmam vaikui vestuves kelia. Aš manau, kad ir vestuvės vertos bus atsiminti.

— Tai gal arklį pasikinkyk. Ir greičiau sukarsi, negu pėsčias, ir tenai. Koks pabrolis be savo.

Bernas valandėlę pagalvojo.

— Kad, tėvuk, gal neverta arklio daužyti. Tuoj reikės į pūdymą kibti. Tegu pailsi. Su patamsiukais išsijudinęs, ligi priešpiečių nuderšiu. O jie turi ketvertą gerų arklių. Sakė, savo pakinkys. Man užtenka, kad paleidi dvi dienas per patį darbymetį. Ko gera dar ir trečiadienį galiu iš pat ryto neatsirasti.

— Neatsirasi, neatsirasi, — nutęsė tėvas. — Negi galvą nuo pečių tau imsi. Jeigu lietus neužeis, miežius gal ir aš vienas nusikapinėsiu. Turbūt pinigų irgi reikės. Be saldainių pamergei juk neapseisi. Gal dar ir saldžiosios prireiks. Į balą griuvęs, sausas, Mykoliuk, nekelsi. Kaip darys kiti, turėsi taip pat ir tu. Tik nešok aukščiau bambos, tegu kiti šokinėja.

— Būtų gerai, jeigu dar koks rublis ar kitas yra likęs. O dėl šokimo, tėvuk, tai aš ne iš tokių.

— Nedaug, bet dar yra. Gal dar ir nereikės ateinančių metų algos praimti. Tik šeštadienį per vakarienę primink, kad rytą neišbėgtum tuščiom.

— To, tėvuk, tai jau tikrai nepamiršiu, — smagiai nusijuokė bernas.

— — —

Tą savaitę nebėgdavau tuoj po vakarienės į daržinę, bet nebedrįsau ir į seklyčią eiti, pažiūrėti, kaip teta meldžiasi. Pasitrainiodavau apie daržinę palaukdavau, kol visi nurimdavo, tyliai užslinkdavau ant prieklėčio, užsiglausdavau už stulpo ir laukdavau, kada teta ateis po kryžium. Ji ateidavo kiekvieną vakarą ir tyliai šnekėdavosi su šventu Antanu, tik nuo prieklėčio jos žodžių nebegalėjau suprasti. Aš irgi norėjau jungtis prie tetos meldimo, bet po kryžium nedrįsau eiti. Nedrįsau eiti net ir tada, kai tetos nebuvo, kad kas iš šono nepamatytų, tai susigalvojau maldelę ir kalbėdavau ne tik eidamas gulti, ne tik rytą tuoj atsikėlęs, bet ir daug sykių per dieną vaikščiodamas paskui karves. Net prieš valgį tuoj po persižegnojimo tyliai ją pakartodavau. Kiek galiu atsiminti, toje maldelėje pats sau nieko neprašiau, tik maldavau, kad jis išklausytų tetos prašymo.

Šeštadienį Sakalo piemuo vėl atginė į Kadagynę. Ir ne tuščias. Atsinešė kišenes prisikimšęs saldūlių.

Saldūlių obuolių buvo kiekvienam sode. Mažų raudoniukų, gelsvukų, alksninių, kurių saldume buvo daug karstelėjusio aitrumo ir net lūpos nusidažydavo rudai, lyg būtum čiulpęs alksnio žievę. Buvo dar ir kitokių, bet niekur tokių, kaip Sakalo. Tie buvo dideli, kiek pasinešę į pailgumą, šviesiai gelsvi, prinokę išsiberdavo vandeninėm dėmėm, o vidus apie sėklas prisipildydavo saldaus skystimo. Atrodė, kad ilgiau palaikytas, ir visas obuolys gali virsti nepaprasto gardumo skystimu. Sakalas turėjo dvi tokias obelis, daug kas bandė prisiskiepyti, bet kažin kodėl vis neprigydavo. Mūsų pačių tėvas jau kelintus metus mėgino įskiepyti į sodo kampe augančią laukinę obelaitę, bet skiepas vis nudžiūdavo, ir tiek. Tą pavasarį skiepijom abu. Jis skiepijo, aš palaikiau tepalą, raiščius, ir atrodė, kad šį kartų prigis: ilgai gyvybės nerodę pumpurai pradėjo sprogti. Ir prigijo. Vėliau ir mūsų sode atsirado bene trejetas tokių medžių, bet tada buvo didžiausias džiaugsmas, kai nutverdavai vieną kitą sakalinį. Taip visi ir vadino — sakaliniai saldūliai. Nenuostabu, kad ant ežios prisėdęs čia pat sudorojau bent porą ir dar paprašiau, kad duotų vieną parnešti seseriai.

Piemuo davė net du, bet ir pasakė:

— Šiemet gali būti pirmi ir paskutiniai.

— Ar jau nupurtė? — nustebau.

— Nenupurtė, pardavė. Vakar Kimkei visą sodą pardavė.

— Eik, eik, — dar labiau nustebau.

Žinojau, kad Kimkė miestelyje turėjo krautuvę, o vasarą supirkdavo kelių dvarų sodus, bet nebuvo girdėti, kad pirktų iš ūkininkų.

— Ar dvarai nebeparduoda? — dar pridėjau savo nustebimą pastiprinti.

— Kas jį žino. Vakar atvažiavo ir susiderėjo. Jeigu pamatytum, kiek šiemet mūsų sode obuolių, nesistebėtum. Ir dvare daugiau nebus. Šeimininkas išsiderėjo pūrą skintinių saldūlių, pasiliko vieną baltą alyvinę, dar porą žieminių, o visus kitus pardavė. Šeimininkė ir pasakė, kad pasiskinčiau, kol galima. Rytoj jau ateis saugoti Krasys. Žinai, koks jis. Neleis nė pakritų pasirinkti. Pasiskyniau ir pasidėjau šiene. Jeigu nori, ateik šį vakarą. Kai visi suguls paskinsim ir tau.

Bus daugiau

Pasiruošę su rogutėmis į pakalnę.

Detroit, Michigan

(Atkelta iš 2 psl.)

kintas, kad Dloc-as nėra Altos skyrius. Šiais metais organizacijų centro valdyba programoje ir vėl rašo: Detroito Lietuvių Organizacijų Centras, Alt-os skyrius.

Organizacijų centrą palikime Organizacijų centru ir nevadinkime jį kokiu tai Altos skyrium. O jei kas nori Detroite turėti Altos skyrių, organizuokite jį. DLOC-ras yra savistovas ir jis turi dirbti tą darbą, kurį jam organizacijų atstovai paveda. Kas kitaip galvoja, neteisingai galvoja. Ir kas prie Dloco prideda žodį Altos skyrius savavališkai tai daro. Detroito Lietuvių Organizacijų centro valdyba turėtų tai žinoti ir neklaidinti žmonių. Detroite tos košės ir taip jau per daug yra.

Alfonsas Nakas, aprašydamas Vasario 16 minėjimą, kiek sukly-do. Jis rašo: "Amerikos himną giedojo keturios mergaitės", fak-tinai jį giedojo tik trys, ketvirto-ji neatvyko. Rašo, "Southfieldo miesto mero proklamaciją skaitė Eleonora Grasha", o ją skaitė Ra-sa Veselkaitė. Šiuos atitaisymus rašau tam, kad ir kiti suprastų, kaip yra sunku gerai ir tiksliai parašyti gerą raportažą.

A. Grinius

ĮAMŽINKIM LIETUVIUS DISIDENTUS

Spauda dažnai prisimena per-sekiojamus ar nubaustus lietu-vius, išdrįsusius įstatymų ri-bose reikalauti pilietinių teisių. Tokie drąsuoliai — kovotojai yra okupacinės Lietuvos val-džios suimami ir apkaltinami, nors jie ir laikosi sovietinių įstatymų. Tikėjimo laisvė ga-rantuota įstatymais, bet kuni-gai, skelbiantieji Dievo žodį ir mokantieji vaikus tikėjimo tie-sų, yra persekiojami ir kalina-mi. Vaikai, lankantieji bažny-čias, mėtomi iš mokyklų, o jų tėvai persekiojami.

Tuos drąsiuosius lietuvius, ko vojančius dėl žmogiškų teisių, o okupantų persekiojamus bei baudžiamus, reikėtų įamžinti Lietuvių Fonde. Nijolė Sadū-naitė jau įrašyta į Lietuvių Fondą nare ir amžinai liks at-mintina.

Šiomis dienomis J. Burkus iš Hot Springs, Ark., atsiuntė pradinę sumą ir prašė įrašyti į Viktoro Petkaus atmintinį įnašą. Savo laiške prašo, kad ir kiti lietuviai prisidėtų nors ir maža auka ir papildytų Viktoro Petkaus atmintinį įnašą. Taip pat būtų gerai, kad ir kiti lietu viai disidentai būtų įrašyti į Lietuvių Fondą nariais.

Mes dažnai pagraudename, padejuojame, bet konkrečių ži-gių nedarome. Šalia kitų veiks-mų ir pagalbos suimtiesiems laisvės kovotojams, įrašykime juos į Lietuvių Fondą nariais ir taip įamžinkime jų vardą.

Lietuvių Fondo vadovybė mie laį tokį patarnavimą padarys, o didžiausią įnašą atsiuntusiam bus suteikta atstovavimo teisė. Minėdami ir gerbdami mūsų laisvės kovotojus, pagerbkime juos, į nešdami nors ir kuklią sumą. (aj).

Lietuvių parapijų ir misijų aukos Lietuvių Katalikų Religinei Šalpai nuo 1978 m. vasario 1 d. iki 1979 m. sausio 31 d.

Šv. Jurgio, Albany, N. Y.	$2,425.00
Šv. Kazimiero, Amsterdam, N. Y.	328.00
Šv. Antano, Ansonia, Conn.	274.00
Šv. Pranciškaus, Athol, Mass.	735.00
Šv. Alfonso, Baltimore, Md.	30.00
Šv. Izidoriaus, Braddock, Pa.	71.50
Šv. Jurgio, Bridgeport, Conn.	100.00
Šv. Antano, Bridgeville, Pa.	732.94
Apreiškimo, Brooklyn, N. Y.	475.00
Šv. Jurgio, Brooklyn, N. Y.	50.00
Karalienės Angelų, Brooklyn, N. Y.	110.00
Šv. Mykolo, Chester, Pa.	131.31
Nekalto Prasidėjimo Švč. Mergelės Marijos, Chicago, Ill.	215.00
Šv. Antano, Cicero, Ill.	250.00
Nesiliaujančios Pagalbos Švč. Mergelės Marijos, Cleveland, Ohio (iš rinkliavos bažnyčioje, atsiųsta per L.K.Religinės Šalpos Komitetą, Clevelande)	1,380.56
Clevelando Liet. Kat. Religi-snės Šalpos Komiteto kreipimosi laišku gauta aukų)	2,389.00
Šv. Jurgio, Cleveland, Ohio (iš rinkliavos bažnyčioje atsiųsta per L.K. Religi-nės Šalpos Komitetą, Clevelande)	2.2.68
Šv. Jono, Coaldale, Pa.	100.00
Šv. Kryžiaus, Dayton, Ohio	711.00
Šv. Kazimiero, Delhi, Kanada	328.53
Šv. Petro, Detroit, Mich.	296.00
Šv. Juozapo, Duryea, Pa.	100.00
Šv. Mykolo, Easton, Pa.	134.50
Šv. Petro ir Povilo, Elizabeth, N. J.	365.00
Švč. Mergelės Marijos, Eynon, Pa.	130.00
Apreiškimo, Frackville, Pa.	295.00
Šv. Kazimiero, Gary, Ind.	25.00
Šv. Vincento, Girardville, Pa.	59.00
Šv. Petro ir Povilo, Grand Rapids, Mich.	607.00
Aušros Vartų, Hamilton, Ka-nada	994.00
Šv. Juozapo, Hanover, Pa.	142.50
Švč. Trejybės, Hartford, Conn.	613.00
Šv. Petro ir Povilo, Hazleton, Pa.	201.00
Šv. Petro ir Povilo, Homestead, Pa.	267.60
Švč. Mergelės Marijos, Kings-ton, Pa.	454.00
Šv. Pranciškaus, Asyžiečio, Lawrence, Mass.	190.50
Šiluvos Švč. Mergelės Marijos, London, Kanada	248.45
Šv. Kazimiero, Los Angeles, Calif.	6,204.00
Šv. Juozapo, Lowell, Mass.	210.00
Šv. Onos, Luzerne, Pa.	215.90
Šv. Juozapo, Mahanoy City, Pa.	200.00
Šiluvos Švč. Mergelės Marijos, Maizeville, Pa.	340.00
V. J. Atsimainymo, Maspeth, N. Y.	50.00
Šv. Pranciškaus, Miners Mills, Pa	260.00
Šv. Pranciškaus, Minersville, Pa.	327.00
Lietuvos Kankinių, Mississau-ga, Kanada	1,080.00
Aušros Vartų, Montreal, Kanada	50.00
Šv. Kazimiero, Montreal, Ka-nada	321.00
Šv. Andriejaus, New Britain, Conn.	440.00
Šv. Kazimiero, New Haven, Conn.	329.65
Švč. Trejybės, Newark, N. J.	150.00
Aušros Vartų, New York, N. Y.	120.00
Šv. Jurgio, Norwood, Mass.	50.00
Šv. Kazimiero, Paterson, N. J.	416.00
Šv. Andriejaus, Philadelphia, Pa.	200.00
Šv. Kazimiero, Philadelphia, Pa.	140.83
Šv. Jurgio, Philadelphia, Pa.	354.00
Šv. Kazimiero, Pittsburgh, Pa.	300.00
Šv. Vincento, Pittsburgh, Pa.	192.85
Šv. Kazimiero, Pittston, Pa.	377.00
Šv. Kazimiero, Plymouth-Lyndwood, Pa.	544.00
Šv. Kazimiero, Providence, R. I	446.00
Šv. Antano, Reading, Pa.	48.32
Šv. Jurgio, Rochester, N. Y.	195.85
Šv. Jurgio, Shenandoah, Pa.	452.00
Šv. Juozapo, Scranton, Pa	450.00
Šv. Mykolo, Scranton, Pa.	225.00
Šv. Kazimiero, Sioux City, Iowa	1,200.00
Šv. Petro, So. Boston, Mass.	157.00
Dievo Apvaizdos, Southfield, Mich.	925.00
Šv. Petro ir Povilo, Sugar Notch, Pa.	145.85
Karalienės Angelų, St. Catharines, Kanada	1,100.00
Šv. Kazimiero, St. Clair, Pa.	100.00
Šv. Petro ir Povilo, Tamaqua, Pa.	171.00
Prisikėlimo, Toronto, Kanada	5,321.05
Švč. Mergelės Marijos, Wanamie, Pa.	134.80
Šv. Bartolomiejaus, Waukegan, Ill.	400.00
Šv. Kazimiero, Westfield, Mass.	229.00
Švč. Trejybės, Wilkes-Barre, Pa.	755.74
Šv. Kazimiero, Windsor, Kanada	50.00
Šv. Kazimiero, Winnipeg, Kanada	167.50
Aušros Vartų, Worcester, Mass.	295.00
Šv. Kazimiero, Worcester, Mass.	751.00
Hot Springs lietuviai, Ark.	782.00
Lietuvių Misija, Sudbury Kanada	1,209.00
Ottawos Lietuvių Kapelinija, Kanada	195.00
Šv. Kazimiero Lietuvių Misija, St. Petersburg, Fla.	52.00
Šv. Tomo Villanowo parapija, Goshen, Conn.	100.00
Manchester lietuviai, Anglija	111.00
Adelaide Lietuvių Parapija, Australija	1,840.00
Brisbane Lietuvių Parapija, Australija	273.23
Geelong lietuviai, Australija	941.07
Hobart lietuviai, Australija	283.00
Latrobe Walley, lietuviai, Australija	125.00
Melbourne Lietuvių Parapija, Australija	4,340.45
Perthe lietuviai, Australija	179.00
Sale lietuviai, Australija	122.00
Sydney Lietuvių Parapija, Australija	1,569.96

Lietuvos kenčiančios — kovojančios Bažnyčios vardu Lietuvių Katalikų Religinė Šalpa dėkoja visiems aukotojams. Kas negavo progos per parapiją paaukot, gali savo auką pasiųst tiesiog sekančiu antrašu:

Lithuanian Catholic Religious Aid
351 Highland Blvd., Brooklyn, N. Y. 11207

Suminėkite parapiją arba organizaciją, jei norite jos sąskaiton užskai-tyti Jūsų auką.

Lietuvių Katalikų Religinės Šalpos Valdybos vardu,

KUN. KAZIMIERAS PUGEVIČIUS,
Reikalų vedėjas

CLASSIFIED GUIDE

DĖMESIO

VIZITINIŲ KORTELIŲ REIKALU

★

Vizitinių kortelių naudojimas yra gražus paprotys. Biznieriai jas plačiai naudoja. Bet tinka ir visų luomų atstovams turėti gražias vizi-tines kortelės.

Kreipkitės į "Draugo" adminis-traciją visais panašiais reikalais. Būsite patenkinti mūsų patarnavi-mu.

ELEKTRIKAS

Patikrinu namų elektros stovį. Jei reikia sutvarkau, jei norite pa-stiprinu. Iki gegužės mėn. pigiau. **STASYS GRUMSTELIS, 927-3281**

Lietuvos atsiminimai

★

Radijo Valanda jau 38 metus tar-nauja New Jersey, New York ir Con-necticut lietuviams!

Kas šeštadienį nuo 4 iki 5 val. po-piet iš WEVD Stoties New Yorke 1330 kil., AM ir nuo 7 iki 8 val. vak. 97.9 meg. FM.

Direkt. **Dr. Jokūbas J. Stukas**
1467 Force Drive
Mountainside, N. J. 07092
Tel. 232-5565 (code) 201

Kviečiame taip pat klausytis Lietu-viškų kultūrinių valandų anglų kalba iš Seton Hall Universiteto radijo sto-ties (New Jersey WSOU, 89.5 meg. FM) Pirmad. 7:30 - 8:30 val. vakaro.

(Vadovauja prof. J. Stukas)

ĮSIGYKITE DABAR

Lietuva bolševikų okupacijoje

JUOZAS PRUNSKIS

Leidinys gausiai iliustruotas tardy-tų ir kalintų lietuvių atsiminimais ir su ilgu sąrašu nužudytųjų.

Išleido Jūrų Šaulių Kuopa Klaipė-da, Chicago, 1979, 240 psl. Spaudė DRAUGO spaustuvė. Viršelis ir ap-lankas dail. P. Aleksos. Kaina su per-siuntimu $6.73.

Užsakymus siųsti: **DRAUGAS, 4545 W. 63rd St., Chicago, Ill. 60629.**

Ill. gyv. prideda 30 ct. valstijos mo-kesčio.

AUŠRA • AUŠRA

(1975-1977 • 1977-1978)

Redagavo JONAS DAINAUSKAS

Greta "L.K.B. Kronikos", rusų oku-puotoje Lietuvoje eina, kad ir nere-guliariai, periodinis leidinys AUŠRA, kuri informuoja apie kultūrinį ir po-litinį lietuvių genocidą.

AUŠROS I ir II tomai turi po 222 pusl. Išleido Lietuva — Akademinės Skautijos leidykla. Kaina kiekvienos knygos su persiuntimu $5.73. Užsa-kymus siųsti **DRAUGO adresu. Ill. gyv. prideda 25 ct. valstijos mokes-čių.**

Aidas tarp dangoraižių

O. NENDRĖ

★

Tremtinių, ką tik atvykusių į Ameriką, gyvenimo aprašymas kuris atitiks daugumos prisimini mus.

Pirmieji įspūdžiai šiame sveti mame krašte, sutiktos čia proble mos, įsikūrimo sunkumai, nupasa kojami lietuvės našlės lūpomis ku ri atvykusi su trimis vaikais sten giasi čia sukurti jiems ir sau ateitį

Realūs vaizdai, kasdieniška kalba lengvas stilius neturi jokių vargi nančių puošmenų, knygą paverčia lyg patiesa skaitytojo autobiografi ja.

Gaunama "DRAUGE". Kaina — $5.00. Tai graži dovana švenčių proga.

Illinois State gyventojai turi pri kainos pridėti 5% taksų.

MISCELLANEOUS

MEDUS
9 SVARAI — $8.59
Skambint 778-5508

SIUNTINIAI Į LIETUVĄ ir kitus kraštus
NEDZINSKAS, 4065 Archer Ave. Chicago, Ill. 60632, telef. 927-5980

MOVING

SERĖNAS perkrausto baldus ir kitus daiktus. Ir iš toli miesto lei-dimai ir pilna apdrauda.
Tel. — WA 5-8063

A. VILIMAS MOVING
Apdraustas perkraustymas Įvairių atstumų
Tel. 376-1882 arba 376-5996

10% — 20% — 30% pigiau mokėsite už apdraudą nuo ugnies ir automo-bilio pas mus.
FRANK ZAPOLIS
3208½ West 95th Street
Chicago, Illinois
Telef. GA 4-8654

TELEVIZIJOS
Spalvotos ir Paprastos. Radijai, Stereo ir Oro Vėsintuvai
Pardavimas ir Taisymas
MIGLINAS TV
2346 W. 69th St., telef. 776-1486

VALOME KILIMUS IR BALDUS
Plaunam ir vaškuojame visų rūšių grindis.
J. BUBNYS — Tel. RE 7-5163

PACKAGE EXPRESS AGENCY
MARIJA NOREIKIENĖ
SIUNTINIAI Į LIETUVĄ
Labai pageidaujamos geros rūšies prekės. Maistas iš Europos sandėlių.
2608 W. 69 St., Chicago, Ill. 60629.
TEL. — WA 5-2787

PLUMBING
Licensed, bonded, insured.

Nauji darbai ir pataisymai. Virtuvės ir vonios kabinetai. Keramikos ir kt. plytelės. Glass blocks. Sinkos vamzdžiai išvalomi elektra. Ga-lite kreiptis nuo 7 iki 8 val. ryto arba po 5 val. vakaro.

SFRAPINAS — 636-2960

Įvairių prekių pasirinkimas nebran-giai iš mūsų sandėlio.
COSMOS PARCELS EXPRESS
SIUNTINIAI Į LIETUVĄ
2501 W. 69 St., Chicago, Ill. 60629
Telef. — 925-2737
Vytautas Valantinas

M. A. ŠIMKUS
NOTARY PUBLIC
INCOME TAX SERVICE
4259 So. Maplewood, tel. 254-7450
Taip pat daromi VERTIMAI. GIMINIŲ iškvietimai, pildomi PILIETYBĖS PRAŠYMAI ir kitokie blankai

BUTŲ NUOMAVIMAS
Namų pirkimas — Pardavimas Valdymas
Draudimai — Income Tax
Notariatas — Vertimai
BELL REALTY
J. BACEVIČIUS
6455 S. Kedzie Av. — 778-2233

Perskaitę "Draugą" duokite jį kitiems pasiskaityti.

REAL ESTATE

Gausus Namų Pasirinkimas

55-ta ir Newland. Didelis mūr. Georgian namas. 29 metų. Ant plataus 35 p. loto. $55,000.00.

Bungalow. 17 metų senumo. Labai geram stovy. 3 mieg. Įrengtas rūsys. Apyl. 65 ir Lawndale. Žemiau $60,000.00.

60-ta ir Washtenaw. Labai geram stovy 2-jų aukštų mūrinis. 3 butai, 2 maš. garažas.

46-ta ir Albany. 2-jų aukštų me-dinis. Visiškai tuščias, naujai atre-montuotas. $40,000.00.

6 butų mūrinis. Labai gerai išlai-kytas. Platus lotas. Šoninis įvaž. $129,900.00. Apyl. 56-tos ir Whipple.

54-ta ir Winchester. 6 butų mūras. Geras investavimas. Tik $53,500.00.

Taverna ir 2 butai. Mūrinis, Bright-ton Parko rajone. Gerai einantis biz-nis.

3-jų aukštų mūras. Biznio patalpa ir 3 butai. Pilnas rūsys. Apyl. 35-os ir Archer.

63-čia į vakarus nuo Pulaski. 2-jų aukštų mūras. 12 metų senumo. Dvi biznio patalpos ir 3 butai. Prašoma kaina $145,000.00.

Į vakarus nuo Midway. Taverna ir 3 butai. Naujai atremontuota. $85,000.00.

Budraitis Realty Co.
4243 W. 63rd Street
Tel. — 767-0600

Mes turime kompiuterį ir esame nariu M.L.S., kas palengvina parda-vimą bei pirkimą.

NAMŲ PARDAVIMAS
Turiu pirkėjus
Reikia namų
Galiu parduoti
Brokeris P. ŽUMBAKIS
TELEF. — 778-6916

O GERIAUSIA ČIA

Labai švarus 2-jų butų namas ir ga-ražas. Elektrinės durys. Atskiri gazo šildymai. Brighton Parke. $37,000.00.

Švarus kaip stiklas 7 kamb. mūras. Centr. šildymas - vėsinimas. Liuksus naujų namų apylinkėje. $53,900.00.

Modernus 2-jų aukštų mūro namas. Apie $18,000.00 pajamų. Geros sąly-gos nupirkti Marquette Parke.

2-jų aukštų mūro namas ir 2 au-to garažas. Apie $6000.00 pajamų. Naujas stogas ir gazu šildymas. Ap-sauga nuo potvynio. Alum. langai. Galite pirkti už $41,800.00.

Modernus 15 metų mūro namas. 2 butai ir profesionalui liuksus ofisui patalpos. Daug priedų. Marquette Parke. Aukšta kokybė. $50,000.00.

Gražus platus sklypas ir garažas Marquette Parke. Vertingas pirkėjui.

Valdis Real Estate
2625 West 71st Street
Tel. 737-7200 ar 737-8534

REGISTRUOKITE SAVO NAMUS,
biznius, sklypus pardavimui
jau 26-tus metus veikiančioje įstai-goje, o pirkdami pasiteiraukite.
ŠIMAITIS REALTY
Insurance — Income Tax
Notary Republic
2951 W. 63rd St., 436-7878

NORI PIRKTI

PIRKSIU SENAS IR NAUJAS AUKSO BRANGENYBES,
Deimantus, brangakmenius, auksi-nius kišeninius laikrodėlius ir "jade" - žalią nefritą. Mokamos aukščiau-sios kainos.
Skambint 236-9836 arba 891-3334

Ieškau pirkt senus medinius baldus gamintus prieš 1930 m.: Komo-das, stalus, kedro skrynias, kė-des ir "Oriental" kilimą už prie-inamas kainas. Tel. 312-891-3334

VYRAI IR MOTERYS

TRUCK DRIVERS

Major motor carrier is looking for city drivers. Must be at least 23 yrs. of age, D.O.T. qualified, possess class "D" li-cense and have 1 year city tractor-trailer driving exp. Send name, tele-phone number and qualifications to **— Draugas Adv. 9985, 4545 W. 63rd St., Chicago, Ill. 60629.**

An Equal Opportunity and Affirma-tive Action Employer.

HELP WANTED — VYRAI

EXPERIENCED
POLISHERS & BUFFERS
$20,000 a year plus,
For good Exper. Polisher.
ARLINGTON PLATING CO.
600 S. Vermont, Palatine, Ill.
Call: 359-1490

HELP WANTED — MOTERYS

SECRETARY NEEDED
Duties to include:
Shorthand, typing and lite bookkeeping
Call for Appointment:
MR. BECK 247-5862

Biller – Receptionist

Excellen opportunity for young limited experience person for prepar-ing and completing invoices.

Must be able to answer phones and do other office work.

Must be able to run 10-key add-ding machine and type 40 wpm.

For interview call
MR. DONALD
487-5600

WM. A. LEWIS
Needs Saleswomen
Full or part time
Commission on all sales.
Excellent salary.
Employee discount.
Profit sharing plan.
Call or apply at our nearest
Wm. A. Lewis Store
Scottsdale Shopping Center
Harlem-Irving Plaza
Cermak Plaza
Hillside
Winston Park Plaza
Brementowne Mall in Tinley Pk.

Biznieriams apsimoka skelbtis dienraštyje "Draugе".

HELP WANTED — MALE

GARAGE MANAGEMENT OPPORTUNITY

Immediate openings for several mature individuals as managers of large self-park garages. Loop and near Loop locations.

Must have good employment record and abillity to work well with people under pressure. Management experience preferred, but not required.

Good salary. Comprehensive benefits and advancement potential.

See GEORGE LAWLER

Weekdays & Saturdays between 8 AM — 10 AM.

GENERAL PARKING CORPORATION
318 S. Federal Street, Chicago, Ill.

Chicagos Parkų distrikto jaunių varžybų laimėtojams įteikiami atžymėjimai. Iš kairės: kard. Cody, Chicagos Parkų distrikto komisionierius Jean Foran, atžymėtieji John Veneta ir Tony Auškalnytė. Dešinėi distrikto komisionierių tarybos pirm. P. L. O'Malley.

MŪSŲ KOLONIJOSE

Cape Cod, Mass.

VASARIO 16 D. MINĖJIMAS

Vasario 16 d. minėjimas įvyko vasario 18 d. Minėjimą organizavo LB Cape Cod apylinkė. 10:45 val. Our Lady of Victory bažnyčioje, Centerville, buvo atlaikytos už Lietuvos laisvę žuvusius ir žūstančius šv. Mišios, kuriose dalyvavo visi Cape Cod gyventojai lietuviai.

Antroji minėjimo dalis įvyko 3 val. Janulaičių namuose. Minėjimą atidarė LB apyl. pirm. E. Bliudnikas. Trumpame savo žodyje priminė, kad šiais metais yra trejopas minėjimas: Mindaugo Lietuvos karalijos įkūrimas, Vilniaus universiteto 400 metų įkūrimo jubiliejus ir 61 metų Lietuvos valstybės atstatymas. Išminėjo dideles aukas, sudėtas ant laisvės aukuro. Kova nėra baigta, kol Lietuva yra pavergta.

Susikaupimo minute buvo atiduota pagarba žuvusiems dėl Lietuvos laisvės.

Pagrindinis kalbėtojas prof. dr. S. Goštautas labai gerai parengtoje, faktais paremtoje kalboje išdėstė Vilniaus universiteto įkūrimo raidą, jo mokslinį lygį, reikšmę Lietuvai ir Europai. Ir dabartinis Vilniaus universitetas yra lietuviškos kultūros ir kalbos židinys.

Po prof. dr. S. Goštauto paskaitos dvi septynmetės mergaitės: Aida Janulaitytė ir Maja Goštautaitė padeklamavo ir padainavo porą patriotiškų eilėraščių ir dainelių.

Rašytojas dailininkas Jonas Rutenis paskaitė savo kūrybos keletą eilėraščių, sukurtų Vasario 16 d. minėjimo dvasioje.

Minėjimas baigtas tautos himnu.

Lietuvos laisvinimo reikalams surinkta per 1000 dolerių aukų.

Po minėjimo dalyviai buvo pavaišinti šeimininkės P. Janulaitienės ir ponių paruošta kavute. Draugiškai pasikalbėta ir pabendrauta.

Cape Cod LB narių skaičiumi auga. Kasmet vis daugiau apsigyvena pensininkų šiame unikaliame kurorte. Reikia pasidžiaugti, kad čia lietuviai gerai supranta ir politinę ir visuomeninę išeivijos padėtį. Visoki reorgai, ambicijos, kaprizai ir kitokios mizerijos jiems svetimi. **M.**

Portland, Oregon

LB VEIKLA

LB apylinkės pirm. Jonas Kanius vasario 18 d. sukvietė pas save aktyvesnius Portlando lietuvius. Tą dieną apsilankė krašto valdybos vicepirm. J.Činga iš Los Angeles, Calif. Aptartas Vasario 16 aukų rinkimas laisvinimo reikalams. Svarstyti LB tarybos rinkimai. Apylinkė apsisprendė dalyvauti šiuose rinkimuose, nors kandidatai mažai pažįstami. Čia pat buvo sudaryta apylinkės rinkimų komisija: pirm. Jonas Mendeika, 4614 S. E. Steele St., Portland, Are. 97206, nariai Rita Garolienė ir Algis Garolis. Norintieji gali balsuoti ir paštu.

Nors Portlando paylinkė nėra didelė — į Vasario 16 minėjimus atsilanko 40-50 žmonių, bet tikimasi, kad vis daugiau lietuvių atsikels čia gyventi. Portlando LB apylinkė sugebėjo gauti leidimą ir turistų lankomoj vietoj pastatyti gražų lietuvišką paminklą. Turistai apdalinami informaciniais lapeliais apie pavergtą Lietuvą. Čia darbuojasi kun. P. Brazauskas, susilaukęs vietos gyventojų pagarbos. Jis yra taip pat išleidęs meniška informaciją apie Lietuvą, vaizduojančia religijos išniekinimą. *J.*

Rockford, Ill.

VASARIO 16-TOSIOS MINĖJIMAS

Vasario 18 d. Rockfordo lietuviai šventė Vasario 16-tąją. Diena buvo nepalanki. Temperatūra sukosi apie nulį. Sniego kalnai dar susilaukė keturių colių naujo apdangalo. Nežiūrint šių nemalonių gamtos išdaigų, šventė atžymėta iškilmingai.

Gerokai prieš 12 val. didžiulis autobusas, pilnutėlis uniformuotų Vytauto Didž. rinktinės šaulių, sustojo prie Lietuvių klubo patalpų. Visi atvykę, kurių buvo ir savo automobiliais, pakviesti į Rockfordo lietuvių puošnų pastatą, kur laukė karšta kavutė su skaniais užkandžiais ir nuoširdus sutikimas.

Šventės minėjimas pradėtas lietuvių Šv. Petro ir Povilo bažnyčioje. Pamaldas laikė ir turiningą pamokslą pasakė iš Chicagos atvykęs jėzuitų provinciolas kun. L. Zaremba. Prie pamaldų iškilmingumo daug prisidėjo šaulių atsivežtos vėliavos ir gražiai giedamos bažnytinės giesmės.

Akademija ir meninė dalis prasidėjo 2 val. klubo didžiojoje salėje. Įžanginį žodį tarė šioje šalyje išsimokslinęs didelės bendrovės pareigūnas S. Surantas, kuris tolimesnei programai pravesti pakvietė K. Rutkauską. Įnešus vėliavas, čikagiečiams pažįstama ir mėgiama solistė Audronė Gaižiūnienė sugiedojo Lietuvos ir Amerikos himnus. Invokaciją sukalbėjo kun. L. Zaremba. Pagrindinę kiek ilgoką, bet ne nuobodžią kalbą pasakė "Varpo" redaktorius Antanas Kučys. Nepriklausomybės paskelbimo aktą perskaityti pakviestas Petras Šernas su savanoriais - kūrėjais V. Keršiu ir B. Nekrošium. Petro Šerno tėvo brolis Jokūbas prieš šešiasdešimt ir vienerius metus Vilniuje pasirašė šį aktą. Rezoliucijas, reikalaujančias Lietuvai laisvės, kurios bus pasiųstos šalies vyriausybei, priimtos vienbalsiai. Jas perskaitė dr. Plioplio sūnus.

Po trumpos pertraukos Rockfordo lietuvaitė G. Špokaitė pradėjo meninę dalį. Ji, Dievo apdovanota gražia išvaizda ir kitais talentais, aptarusi lietuvių tautos lobį — muziką ir dainas, pakvietė solistę A. Gaižiūnienę, akompanuojant Jim Angels, padainuoti keletą dainų. Po to talentingas jaunuolis Svajūnas Rutkauskas akordeono muzika visus sužavėjo. Jis įvairiuose amerikiečių pasirodymuose yra laimėjęs aukso medalius ir kitokius atžymėjimus. Bet žada būti gydytoju. Paskutinis meninės dalies punktas buvo Marquette Parko dainininkai. Tai penkių porų vienetas, pasigėrėtinai atlikęs kelias dainas.

Išsisėmus meninei programai, visi prie jos prisidėjusieji iškviesti į sceną, kurių tarpe iš Chicagos atvykę Vl. Išganaitis, S. Cecevičienė ir fotokorespondentas C. Genutis. Jiems stipriai paplota. Dienos vadovas K. Rutkauskas pranešė, kad šiame pobūvyje ALTtos veiklai paremti suaukota daugiau kaip 1300 dolerių.

Visi šventės dalyviai buvo pavaišinti turtingai paruoštais pietumis. Po to, dar pora valandų pabendravę, čikagiečiai grįžo namo. **J. Yla**

Lemont, Ill.

BALFUI SURINKTA 893 DOL.

Lemonto Balfo 28 skyriaus valdyba — pirm. Kazimieras Balčiūnas, sekr. Ona Abromaitienė ir ižd. Jonas Puleikis labai stengėsi, kad 1978 m. Balfui aukų rinkimas būtų kuo sėkmingesnis. Asmeniškai buvo aplankyti keli šimtai Lemonto ir apylinkėse gyvenančių lietuvių.

Aukas rinko skyriaus iždininkas Jonas Puleikis su žmona Adele, Pranas Šapalas, anūkam (Vytauto ir Aldonos Šoliūnų vaikams) padedant, Birutė Navickienė ir Balfo direktorė, centro valdybos protokolų sekretorė Faustina Mackevičienė. Jie visi surinko 893 dol. Pinigai perduoti centrui.

Skyriaus valdyba dėl šaltos žiemos ir didelių pusnynų susivėlavo sušaukti metinį susirinkimą. Atšilus žada sušaukti. Laikas ir vieta bus vėliau paskelbta. Susirinkime bus renkama nauja skyriaus valdyba, o paskutiniajame Balfo seime dalyvavę Lemonto skyriaus atstovai padarys pranešimus iš to seimo.

Valdyba prašo Balfo narius ir rėmėjus ruoštis susirinkime dalyvauti. *Andrius Laukaitis*

LITUANISTINĖS MOKYKLOS MOKINIŲ MENO PARODĖLĖ

Vasario 18 d. Lietuvos nepriklausomybės šventės metu toje pačioje salėje buvo suruošta Lemonto Maironio lituanistinės mokyklos mokinių meno parodėlė. Čia mokiniai parodė savo pomėgius ir sugebėjimus piešime, skulptūroje ir įvairiuose rankdarbiuose. Viena salės nemaža siena, kiek pasiekiama aukštyn, maždaug nuo stalo aukščio buvo apkabinėta įvairiais ir įvairaus dydžio paveikslais. O prie sienos pristatyti stalai ir tie apdėlioti. Parodoje dalyvavo beveik visi mokyklos mokiniai. Eksponatų per 130.

Įvertinimui tų meno dirbinių buvo sudaryta komisija: Ramojus Mozoliauskas, Algis Trinkūnas ir Rasa Bialik. Jie peržiūrėję, visus suskirstė grupėmis pagal amžių, menininkų mokslą ir paskirstė pirmas ir antras premijas. Premijoms išdalino 61 dol. O joms pinigus davė Lemonto LB apylinkės valdyba iš savo kasos.

Premijas gavo: vaikų darželio pirmąją — Robertas Truby, antrąją Romas Mockaitis; pirmo skyriaus pirmąją — Erikas Naujokas, antrąją Edvardas Slivinskas; antro ir trečio skyriaus pirmąją — Andrius Zubinas, antrąją Andrius Strimaitis; ketvirto, penkto ir šešto skyriaus pirmąją — Nemūra Penčyla, antrąją — Ramona Povilaitytė; septinto ir aštunto skyriaus pirmąją — Tomas Kybartas, antrąją Linas Čepelė. Iš gimnazijos pirmąją Adomas Sobut, antrąją Deborah Willis. Už skulptūros darbus, pirmąją — Linas Čepelė, antrąją Nemūra Penčyla. Už įvairius rankdarbius, pirmąją — Tomas Paulius, antrąją Povilas Šarauskas.

Lietuvos nepriklausomybės šventės dalyviai labai domėjosi mūsų prieauglio meniniais sugebėjimais. Šia mokinių parodėle rūpinosi ir suruošė mokyklos vadovybė — direktorė Laima Trinkūnienė ir vicedirektorė Jūratė Jakaitienė.

Andrius Laukaitis

East Chicago, Ind.

East Chicagos, Indianoje, Lietuvių Medžiotojų ir meškeriotojų klubo valdyba 1979-siems metams yra šios sudėties: valdybos pirmininkas Jonas Pečiulis (1901 Bluebird Lane, Munster, Ind., tel. (219) 972-0464). Valdybos nariai: vicepirm. Ričardas Mačys, kas. Juozas Liubinas, sekr. Juozas Janušaitis ir vald. narys Raimondas Pečiulis.

Revizijos komisiją sudaro: A. Degutis, K. Valeika ir Z. Stankus.

Klubo šaudymo ir medžiojimo pramogoms vadovauja Raimontas Pečiulis, o išvykoms bei žuvavimo pirmenybėms vadovauja Ričardas Mačys. Smulkesnis šių programų vykdymas bus paskelbtas vėliau.

J. Janušaitis

MAŽIAU SKRIDIMŲ

Sumažėjus gazolinui, kai kurios lėktuvų bendrovės mažina skridimų skaičių. Pvz., Delta bendrovė antradienį ir trečiadienį sulaikė 9 skridimus. United Airlines kovo mėnesį sulaikys net 109 savo skridimus iš Chicagos.

DIDELI PLANAVIMAI

Armijos inžineriai 8 metus tyrinės, kaip geriau sukontroliuoti potvynius Chicagos srityje. Tam reikalui paskirta 8 mil. dolerių.

POTVYNIAI

Gubernatorius Thompson perspėjo, kad potvyniai Illinois valstijoje gali padaryti apie 200 mil. dolerių nuostolių. Bus atidaryta speciali telefono linija, kuria jau nuo kovo 10 d. potvynio paliesti gyventojai galės nemokamai perduoti informacijas ir šauktis pagalbos.

LAIŠKAI DRAUGUI

PATIKSLINIMAS

Vasario 26 d. "Drauge", aprašant Liet. istorijos dr-jos susirinkimą, įvykusį vasario 15 d., į mano skaitytos paskaitos aprašymą įsibrovė keletas netikslumų, kurie neatitinka mano paskaitos. Turėjo būti parašyta:

1. B. Dundulio knygos vardas, kuri mane paskatino šia tema rašyti, yra "Švedų feodalų įsiveržimai į Lietuvą XVII-XVIII a.".

2. Vikingai buvo aisčių išstumtį iš Pabaltijo X a.

3. Palangos ir Šventosios uostai buvo užversti akmenimis įsakius švedams (ne rusams).

A. Dumbrienė

A. † A. ADOLFUI PUPELIUI

mirus, žmonai poniai JADVYGAI, dukrai LAIMAI ir žentui ALGIUI JURKŪNAMS reiškiame nuoširdžią užuojautą.

J. Binderienė — I. Malcius
G. ir G. Poniuškai — M. ir L. Virbickai

Mielai motinai

A. † A.

ELENAI CIPLIJAUSKIENEI mirus,

jos dukterį DANUTĘ ir kitus artimuosius užjaučiame ir kartu liūdime.

Danutė ir Algimantas Čerekai

LINKUVA

Šiaurės Lietuvos švietimo židinys

Redagavo dr. ALF. ŠEŠPLAUKIS

Išleido Linkuvos Monografijos leisti komitetas, Chicago, Ill. 1978.

Kieti viršeliai, 336 pusl. Kaina su persiuntimu $15.66. Illinois gyventojai dar prideda 75 ct. taksų.

Užsakymus siųsti: DRAUGAS, 4545 W. 63rd St., Chicago, Ill. 60629.

LIETUVIŠKI IR ANGLIŠKI ŽODYNAI

GRAŽIAUSIEMS JŪSŲ KNYGYNAMS

V. Peteraičio

Lietuviškai - angliškas žodynas

A. Baravyko

Angliškai - lietuviškas žodynas

Šie du žodynai yra naujai perspausdinti didesnėmis raidėmis, didelio formato (9 x 6 colių), 580 ir 590 puslapių, labai lengvai skaitomos raidės ant ryškiai balto popieriaus, su stipriais kietais viršeliais.

Tikrai graži dovana jaunom lietuviškoms ar maišytoms šeimos. Kiekvienas lietuviškas knygynas turėtų didžiuotis šiais tomais.

Atskiri tomai po $10.00; abu tomai tik $18.00 (paštas ir persiuntimas $1.25 už tomą ir pridedami mokesčiai Illinois valstybės pirkėjams).

DRAUGO KNYGYNAS
4545 W. 63rd Street
Chicago, Ill. 60629

EUDEIKIS

LAIDOTUVIŲ DIREKTORIAI

DOVYDAS P. GAIDAS ir GERALDAS F. DAIMID

TRYS MODERNIŠKOS KOPLYČIOS

4330-34 So. California Avenue
Telefonai LA 3-0440 ir LA 3-9852

4605-07 South Hermitage Avenue
Telefonas — YArds 7-1741-2

Mažeika & Evans

Laidotuvių Direktoriai
6845 SOUTH WESTERN AVE.

Trys Moderniškos Koplyčios
Mašinoms Vieta

Tel. 737-8600
Tel. 737-8601

PETKUS

TĖVAS IR SŪNUS

MARQUETTE FUNERAL HOME

TRYS MODERNIŠKOS KOPLYČIOS

2533 West 71 St., Chicago
1410 So. 50th Av., Cicero
Tel. 476-2345

AIKŠTĖ AUTOMOBILIAMS STATYTI

LAIDOTUVIŲ DIREKTORIAI

Lietuvių Laidotuvių Direktorių Asociacijos Nariai

PHILLIPS - LABANAUSKAS

3307 SO. LITUANICA AVE. Tel. YArds 7-3401

STEPONAS C. LACK (LACKAWICZ) ir SŪNŪS

2314 W. 23rd PLACE Tel. VIrginia 7-6672
2424 W. 69th STREET Tel. REpublic 7-1213
11029 Southwest Highway, Palos Hills, Ill. Tel. 974-4410

PETRAS BIELIŪNAS

4348 SO. CALIFORNIA AVE. Tel. LAfayette 3-3572

JURGIS F. RUDMIN

3319 SO. LITUANICA AVE. Tel. YArds 7-1138-39

POVILAS J. RIDIKAS

3354 SO. HALSTED STREET Tel. YArds 7-1911

VASAITIS - BUTKUS

1446 So. 50th Ave., CICERO, ILL. Tel. OLympic 2-1003

APLINK MUS

× **"Draugo" šių metų premijuoto romano** premijos įteikimo iškilmės bus Detroito Kultūros centre. Parengimu ypač rūpinasi buvusio "Draugo" nuolatinio bendradarbio a. a. Vlado Selenio našlė Bronė Selenienė. **Laureatas** rašyt. J. Kralikauskas atvyks iš Toronto. Mecenatai Marija ir Juozas Mikoniai taip pat laukiami atvykstant iš Clevelando. Iš Chicagos vyks sol. Margarita Momkienė, kuri duos koncertą. "Draugo" leidėjų atstovai nuveš red. Br. Kviklio parengtą lietuvių spaudos 100 metų sukaktuvinės parodos eksponatus. Iškilmės kovo 25 dieną.

× **Apie Vilniaus universiteto** 400 metų sukakties minėjimą Chicagoje pranešimą padarys inž. K. Pabedinskas šį sekmadienį 2 val. Jaunimo centro 106 kambaryje LKM akademijos židinio susirinkime. Taip pat V. Liulevičius kalbės apie lietuvių pastangas atgaivinti Vilniaus universitetą šio šimtmečio pradžioje.

× **PLB pirmininkas Vytautas Kamantas,** vasario mėnesį lankydamasis Los Angeles mieste, turėjo ilgesnį pokalbį su Lietuvos generaliniu konsulu Vytautu Čekanausku apie Lietuvių Bendruomenės veiklą, darbus, problemas, planus ir Jaunimo kongresą.

× **Šv. Juozapo garbei** šv. Mišių ir maldų novena prasidės kovo 10 d. ir tęsis iki 19 d. (7 val. rytais), Marijonų koplyčioje, prie "Draugo". Norintieji šioje novenoje dalyvauti ir įsijungti su savomis intencijomis, kviečiami nedelsiant kreiptis: **Marian Fathers, 6336 So. Kilbourn Ave., Chicago, Ill. 60629.**

× **A. a. Prano Žibučio 10 metų mirties sukaktį minint** šv. Mišios už jo sielą bus atnašaujamos kovo 10 d., šeštadienį, 8:30 val. ryto Tėvų Jėzuitų koplyčioje. Giminės, draugai ir pažįstami prašomi prisiminti jį savo maldose. **Šeima** (pr.).

× **Dėl sniego pūgų** atidėtas pianisto **Manigirdo Motekaičio koncertas** įvyks š. m. kovo mėn. 18 d., sekmadienį, 3 val. popiet Jaunimo centro didžiojoje salėje. Pianistas yra paruošęs naują, įdomią pasaulinių ir savų kompozitorių kūrinių programą. Anksčiau įsigytieji bilietai galioja. Neturintieji — galės gauti bilietų koncerto dieną prie įėjimo. Visuomenė maloniai kviečiama gausiai dalyvauti šiame koncerte. (pr.).

× **"Dainavos" ansamblio statomos muzikinės dramos "Emilija Platerytė"** bilietai į abu **spektaklius:** kovo 31 d. 8 v. v. ir bal. 1 d., 3 val. popiet Marijos aukšt. mokyklos salėje, parduodami **Vaznelių prekyboje** (Gifts International) **2501 W. 71 St., Chicago, Ill. 60629. Tel. 471-1424 darbo valandomis.** Tuo pačiu adresu bilietus galima užsakyti ir paštu. Kainos: **$10, $9, $8, $7, $6, $4.** (pr.).

× **Marge Beleckis** yra pirma moteris, pasiekusi aukštos pozicijos garsioje E. F. Hutton akcijų bendrovėje. Ji paskirta direktore Marquette Parko Chicago taupymo bendrovėje. Ji turi didelį prityrimą finansų srityje, yra daug rašiusi ir kalbėjusi taupymo bendrovių susirinkimuose. Ph. Pakel, Chicagos taupymo bendrovės pirmininkė, džiaugiasi jos darbu. Šiuo metu Chicagos taupymo bendrovė baigia milžinišką praplėtimo programą prie įstaigos 64-tos ir Western gatvės, kur galės aptarnauti daug daugiau atvažiuojančių taupymo reikalais ir gerokai padidins lauką automobiliams pastatyti. Naujas projektas kainuos 1.2 milijono dolerių.

× **Kun. A. Lipniūno moksleivių** ateitininkų kuopa šaukia susirinkimą kovo 10 d., 2:30 val. popiet Jaunimo centre. Bus skaitoma paskaita, po kurios bus diskusijos. Prašomi visi nariai atnešti rašinėlius laikraštėliui.

× **IV Pasaulio Lietuvių Jaunimo kongreso finansų komitetas,** vadovaujamas PLB valdybos vicepirmininko dr. Algio Pauliaus, išsiuntinėjo visoms JAV LB apylinkėms laiškus su aukų lapais, prašydamas apylinkių paramos Jaunimo kongresui.

× **Lemonto Maironio lit. mokykla** šiais metais švenčia 20 m. sukaktuves. Tradicinis pavasario balius įvyks gegužės 5 d. St. Constantine and Helen salėje, Palos Hills, Ill. Programą ruošia Rasa Šoliūnaitė ir gros Neo-Lithuanų orkestras.

× **Cicero LB apylinkėje** kandidatuoja į IX LB tarybą inž. Kostas Dočkus ir dr. Ferd. V. Kaunas. Kurie dar norėtų kandidatuoti, prašom skambinti apyl. pirm. K. Arui tel. 656-8240, po 5 val. vak.

× **Jurgita ir Juozas Sabai,** prieš keletą metų įsijungę į Operos mecenatus, jos neapleidžia ir dabar. "Liučijos" operos pastatymo išlaidoms padengti jie įteikė 101 dol. čekį. Opera šiems mecenatams reiškia gilią padėką. (pr.).

× **Emilija Jonušienė,** Omaha, Nebr., buv. "Dainavos" ansamblio dirigento Vokietijoje **Broniaus Jonušo** žmona, jau ne pirmą kartą suteikia stambesnę finansinę paramą ansamblio renginiams. Taipgi ir šį kartą atsiuntė čekį 200 dolerių sumoje ansamblio statomos muzikinės dramos **"Emilija Platerytė"** išlaidoms padengti. "Dainavos" ansamblis nuoširdžiai dėkoja mecenatei. (pr.).

× **NAMAMS PIRKTI PASKOLOS** duodamos mažais mėnesiniais įmokėjimais ir prieinamais nuošimčiais.

Mutual Federal Savings. 2212 West Cermak Road — Telef. VI 7-7747. **(sk.)**

× **Jei SKILANDŽIŲ tau tik reik,** tuoj pas PETRĄ ir užeik! — INTERNATIONAL MEAT MARKET. Medžioklinės dešrelės, kumpiai, aviena, veršiena, dešros ir t. t. **2913 West 63rd St., Chicago, Ill. Tel. 436-4337. (sk.).**

× **Albinas Kurkulis,** akcijų brokeris, dirbąs su **Rodman & Renshaw, Inc.,** patarnauja akcijų bonų, fondų bei kitų vertybių pirkime ir pardavime. Susidomėję skambinkite **977-7916. (sk.)**

× **RAŠOMOSIOS maš. lietuvišku raidynu,** visom kalbom, GAIDOM, visuose modeliuose gaunamos CHICAGOJE: Draugas — 4545 W. 63rd St., ir vakarais pas A. Daugirdą, tel. 476-7399 arba tiesiai iš SPARTA savininko: **J. J. Giedraitis, 10 Barry Dr., E. Northport, N. Y. 11731. (sk.)**

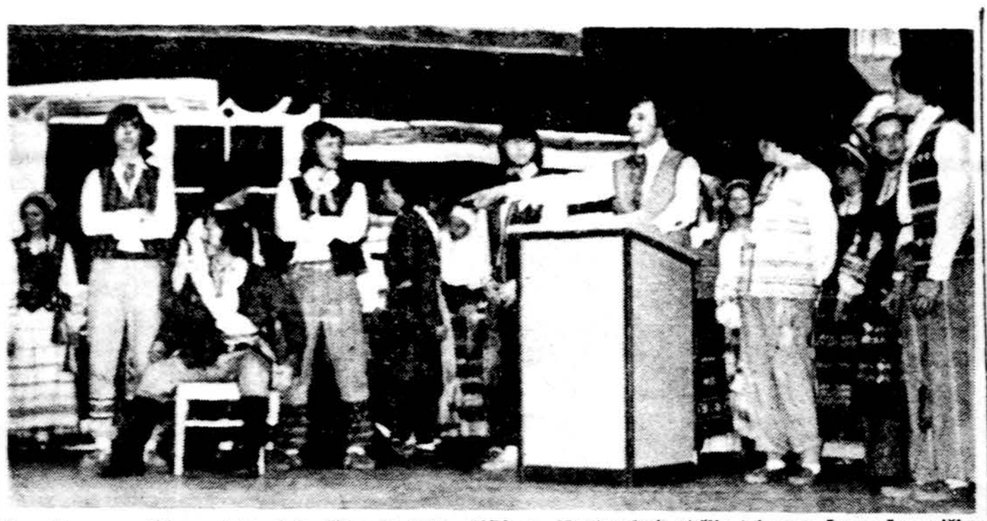

Grandies ansamblis, pastatęs lietuviškas vestuves 1972 m. Nuotraukoje piršlio teismas: Jonas Juozevičius — teisėjas, Pranas Pranckevičius — teisėjo padėjėjas, piršlys Vytas Rupinskas.

CHICAGOJE IR APYLINKĖSE

GRANDIS IR LIETUVIŠKOS VESTUVĖS

Kovo 11 d. Grandies taut. šokių ansamblis Chicagoje švenčia 15 metų sukaktį. Per šią metų virtinę daug šokta, daug keliauta, daug svetimtaučių supažindinta su šia mūsų liaudies meno šaka.

Grandis ne tik šoko lietuviškai visuomenei, kiek atgaivino ir senuosius lietuvių vestuvinius papročius, kurie arba buvo laiko dulkių apnešti, arba manyta, kad tai jau atgyventa, kad tai jau praeitis. 1972 m. sausio 29 d. Grandis Chicagai parodė tik vieną fragmentą iš lietuviškų vestuvių. Visuomenės susižavėjimas buvo didelis. Ir po metų intensyvaus darbo, ruošiant tekstus, repetuojant, 1973 m. balandžio 1 d. Jaunimo centre buvo parodytos pilnos "Lietuviškos vestuvės". Po pusmečio Marijos aukšt. mokyklos salėje dar vienas spektaklis, rengiamas liet. relig. šalpos.

Prasidėjo išvykos į kitus miestus: Montrealį, Torontą, Baltimorę, Clevelandą, Detroitą. Iš visur buvo gražūs atsiliepimai. Tai vis nepavargstančios ansamblio vadovės Irenos Smieliauskienės nuopelnas. Neįkainuojama talka muzikių Audronės Simonaitytės - Gaižiūnienės, Emilijos Pakštaitės - Sakadolskienės, P. Mieliulio ir aktorių režisorių J. Balučio ir J. Valentino.

Į šias "Lietuviškas vestuves" reikia žiūrėti ne tik kaip į spektaklius, bet ir kaip į naują posūkį mūsų vestuviniuose papročiuose. Mūsų lietuviai jaunavedžiai labai greit prisiėmė šio krašto vestuvinius papročius. Yra čia ir gražių papročių, kaip po jungtuvių jaunamartės malda ir gėlių puokštės padėjimas prie Marijos altoriaus. Bet vestuvinėj puotoj jaunamartei kojaraiščio rišimas neturi nei estetikos, nei sąmojo, o tik pigų juoką. Gal sutapimas, o gal tai tikrai Grandies nuopelnas, kad daug kur dabar, — o grandiečių vestuvėse visada, — atsirado ir svočios pyragas, ir vainikėlio pynimas, ir apeiginiai vestuviniai šokiai (Sadutė). Dažnai būna net kraičio skrynia, svočia, piršlys. Kojaraiščio rišimas dabar laikomas blogo skonio ženklu.

Sveikindami Grandį, 15-kos metų sulaukusią, pirmiausia sveikiname jos širdį Ireną Smieliauskienę. Šokėjai ir tėvų komitetai keitėsi, o ji liko vis ta pati: Grandimi gyvenanti, ja kaip savo kūdikiu besirūpinanti.

Tesulaukia Grandis sidabrinės sukakties Irenos Smieliauskienės vadovaujama ir Irenos Kriaučeliūnienės globojama.

Stasė Petersonienė

KAUKĖS IR DŽIUGINANTI MINIA

Vasario 17 d. Jaunimo centre vyko užgavėnių karnavalas. "Madame Butterfley" vikriai sukosi puošni Janutė, net iš tolimo krašto. Dr. A. Lipskienė plačiai nusišypso.

Alus, lietuviškos dešros, kopūstai, koldūnai — ant durų reklaminis įrašas. Chicagos aukšt. lituanistinės mokyklos direktorius J. Masilionis eina kulinaro pareigas. Mūsų mokyklos rūpesčiams sumažinti laukia dolerio.

Stabtelėjame medžiotojų ir žuvautojų skyriuje. Nosį pakutena skanus stirnienos kvapas. "Jaunimo teatras" — kalba kuklus užrašas ant durų. Teatras — bet vaidinimo dar nėra.

Įdomiai pasižmonėjome "Vaivoje". Puikus vokalinis vienetas — šešių mergaičių ir dviejų vyrų. Gražiai, išradingai suvaidinęs ištrauką iš South Pacific. Gerai dainuoja ir šoka merginos, tokios žvalos, įdomios. Čia užsirekomendavo muz. Faustas Strolia su režisiere Živile Numgaudaite. Tokį veikaliuką, net lietuviškas aktualijos pakedenantį, maloniai sutiktų ir didieji mūsų renginiai.

"Cirką" valdė "Grandis". Paslaugi Elytė Motušienė kvietė paragauti dešrelių. "Grandies" globėja Irena Kriaučeliūnienė su dideliu rūpestingumu pasitikdavo svečius ir kvietė pabuvoti jaukiame "Cirke".

Gerą pasisekimą turėjo neolithuanai. Linas Regis ir Judita Jonušaitė meistiškai suko ratus.

Nepataikėme į Lietuvių operos programą. Tik mačiau, kaip vyrų būrys buvo apsupę grakščią šokėją, davusią kavinėje programą.

Skubėjome į didžiąją salę. Čia kaukių paradas ir premijos. Rengimo vadas Vytautas Markevičius. Teisėjai stebi pasirodančias kaukes, o Algis Modestas šaukia numeruotas kaukes į sceną. Jų praėjo arti šešiasdešimt. Daug įdomių, bet netrūko ir paprastokų.

Kaukės, jauni veidai ir džiūgaujanti minia negreitai išsiskirstė. Užgavėnių karnavalas subūrė keletą tūkstančių jaunų ir vyresniųjų pramoginiam pabendravimui.

J. Janušaitis

× **A. a. Stasio Steponavičiaus,** gyv. Portland, Oregon, mirties pranešime, spausdintame "Draugo" vasario 15 dienos laidoje, dukters vardas turėjo būti **Zina** (ne Lina).

× **Aukojo:** Alf. Stankaičio šeima 1000 dol., dr. Kazys Almenas 570 dol., Jeronimas Kačinskas 100 dol. ir Vincas Dovydaitis 50 dol. muziejaus "Alka" statybai, Putname. (pr.).

× **Grandies 15-kos veiklos metų** sukaktuvinio renginio programą paruošė ansamblio vadovė Irena Smieliauskienė. Akordeonu groja Ąžuolas Stelmokas. (pr.).

Rita Ančiulytė skaitė Nepriklausomybės paskelbimo aktą per Vasario 16 minėjimą, suruoštą LB Brighton Parko apylinkės š. m. vasario 18 d. Nuotr. P. Malėtos

CHICAGOS ŽINIOS

BLOGA DUKTĖ

Darlene Penn, 19 m., nubausta kalėti 4 metams. Ji smogė į savo tėvą Roy Washington, 81 m., plaktuku. Kai tėvas susilpo, jį prirakino grandinėmis prausykloje ir ten išlaikė 7 dienas. Nedavė maisto ir senukas tegalėjo gauti vandens iš tualeto. Pagaliau tėvas išsilaisvino, išslinko į koridorių, kur kaimynai jį ėmė globoti.

PAGROBĖ DAKTARĘ

Moteris gydytoja, 28 m., dirbanti Loyolos universiteto ligoninėje Maywoode, buvo pagrobta dviejų vyrų, kai ji statė savo automobilį prie savo namų Oak Parke. Pagrobėjai reikalavo 10,000 dol. vaduotpinigių, vėliau nusileido iki 1000 dol. Policininkai, nuduodami, kad gabena vaduotpinigius, areštavo T. J. Batton, 26 m., ir B. Anderson, 18 m. Daktarė juos atpažino.

PAPLŪDIMIŲ SARGAI

Nuo kovo 30 d. pradės priimti prašymus įstoti į paplūdimių sargus Chicagoje. Atlyginimas — 4.20 dol. valandai. Reikia turėti 16 m. amžiaus, būti 5 pėdų 6 inčių aukščio, sverti bent 145 svarus. Moterų svoris — nemažiau kaip 120 sv., ūgis — 5 pėdos 4 inčiai.

SUGAVO GAUJOS NARIUS

Chicagos policija areštavo du miesto gaujos narius, abudu 19 m., kurie buvo žiauriai nužudę tris jaunuolius, perpiaudami jų gerkles. Ši tragedija surišta su narkotikų — marihuanos vartojimu.

IŠ ARTI IR TOLI

J. A. VALSTYBĖSE

— **Floridos universiteto choro koncertas** įvyksta kovo 17 d. Lietuvių klubo salėje, St. Petersburge. Chorą sudaro 50 asmenų; mišrus — moterų ir vyrų. Choras už kelionę apsimoka pats ir jokio atlyginimo neima, tik prašo, kad po koncerto ir vakarienės dalyviai būtų vienai nakčiai aprūpinti nakvynėmis.

— **Šv. Kazimiero misijos rekolekcijos** St. Petersburge, Fla., įvyks kovo 9—11 dienomis. Rekolekcijas praves kun. Paulius Baltakis.

— **Ernest Jaakson,** Estijos generalinis konsulas, ir Juhan Simonson, estų bendruomenės pirmininkas, Estijos nepriklausomybės šventės proga vasario 23 d. estų namuose Manhattane surengė priėmimą, į kurį buvo pakviestas ir lietuvių būrelis: Lietuvos gen. konsulas A. Simutis su žmona, Vliko pirm. dr. K. Valiūnas su žmona, LB New Yorko apygardos pirm. A. Vakselis su žmona, Simas Kudirka, L.K.KF. pirm. M. Samatienė, P. ir G. Žilioniai, V. Čečetienė, Aldona Pintsch ir "Darbininko" redaktorius K. Bučmys.

— **St. Petersburgo Lietuvių namų valdybos direktoriai** pasiskirstė pareigomis: A. Karnienė — parengimai ir kultūrinis veikimas, dr. Zelbienė — pastato dekoravimas, D. Štaupienė — loterijos tvarkymas, V. Kriaučiūnas — virtuvės reikmenų užpirkimas, K. Vaičaitis — inventoriaus priežiūra ir atskaitomybė, K. Budrikis — pastato ir aplinkos priežiūra, J. Pupelienė — pietų bilietėlių tvarkymas.

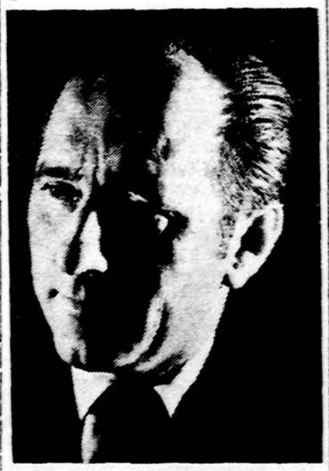

— **Sol. Antanas Pavasaris,** apkeliavęs daugelį kraštų ne savo noru, bet likimo priverstas, šiuo metu gyvena šalia Los Angeles miesto. Dainavimo studijas jis pradėjo Vokietijoje ir tęsė Venezueloje. 1955 m. baigęs Caracas konservatoriją, buvo pakviestas solistu į Caracas operą ir joje dainavo iki pat 1962 m., kol išvyko gyventi į Los Angeles. Čia jis 1965 m. davė savo pirmąjį dainų ir arijų rečitalį, kuris buvo gana šiltai įvertintas. Yra dainavęs daugelyje JAV ir Kanados miestų. Taip pat dainavęs radijo ir televizijų programose. Šį solistą, turintį malonaus tembro ir puikų lyrinio tenoro balsą, pakvietė Lietuvių opera šiais metais dainuoti Donizetti operoje "Lucia di Lammermoor". Sol. A. Pavasaris debiutuos lordo Arturo, Liučijai numatyto vyro, partijoje, kurią jis yra dainavęs ir Caracas operoje.

KANADOJE

— **Poeto Kazio Bradūno** poezijos rečitalis įvyks Toronte kovo 17 dieną, 7 val. vak. Prisikėlimo parapijos meno parodų salėje. Kalbės Vl. Šaltmiras ir savo kūrybą skaitys pats autorius.

— **Apie Toronto lietuvių iškilmes** Vasario 16 proga trumpą žinutę išspausdino dienraštis "The Toronto Star" vasario 17 d.

— **A. a. Emilija Balčiūnaitė-Ažubalienė,** 97 m., mirė vasario 21 d. senelių prieglaudoje, palaidota vasario 24 d. lietuvių kapinėse iš Lietuvos Kankinių šventovės. Laidotuvių pamaldose dalyvavo 9 kunigai ir vyskupas A. Ambrosic, kuris atlaikė baigiamąsias apeigas. Dalyvių tarpe buvo Toronto arkivyskupijos kancleris kun. L. Wall ir katedros vikaras kun. J. Pilkauskas. Pagrindiniu Mišių celebrantu buvo kun. P. Ažubalis, velionės sūnus, kuris pabaigoje tarė padėkos žodį.

AUSTRALIJOJE

— **A. a. Vytautas Adutavičius** mirė Adelaidės ligoninėje, sulaukęs tiktai 51 metų amžiaus. Palaidotas Centennial Parko kapinėse.

— **A. a. Povilas Matiukas** mirė sausio 21 d. Adelaidėje. Po pamaldų Šv. Kazimiero bažnyčioje palaidotas Centennial Parko kapinėse.

— **A. a. Kazys Dubuskis** mirė sausio 4 d. Melbourne, ten ir palaidotas. Mirė ilgai ir sunkiai sirgęs.

— **Melbourno lietuvių jaunimas** suruošė balių, kurio pelnas paskirtas IV Jaunimo kongreso išlaidoms dengti. Baliaus programą pravedė sąjungos vadovai — B. Prašmutaitė ir A. Milvydas. Gražių humoristinių eilėraščių pateikė poetas J. Mikštas, V. Koženiauskienė, E. Eskirtienė.

Advokatas JONAS GIBAITIS
6247 So. Kedzie Avenue
Tel. — 776-1225
Chicago, Illinois 60629
Darbo val. nuo 9 iki 7 val. vak.
Šeštad. 9 val. iki 1 val. d.

"DRAUGO" ROMANO PREMIJOS ĮTEIKIMO
IŠKILMĖS IR KONCERTAS
minint "Draugo" 70 metų sukaktį, Kovo 25 d.
BUS DETROIT, MICHIGAN
su soliste
MARGARITA MOMKIENE
Po šv. Mišių vaišės 11:30 valandą
PROGRAMA — 12:30 VAL. KULTŪROS CENTRE
25335 W. Nine Mile Road,
SOUTHFIELD, MICHIGAN 48034
Aukos $4.00